MASZ TEMAT? ZADZWOŃ: 25 683 03 18

Nr 20 (497)
19 maja 2021 r.
ISSN 2083-960X
nr indeksu 279498
cena 3,20 zł (VAT 5%)

Jesteśmy na Facebooku
TWÓJ GŁOS - gazeta powiatu garwolińskiego

TWÓJ Głos

GAZETA POWIATU GARWOLIŃSKIEGO

Agata potrzebuje wsparcia

STR. 5

REKLAMA

CZY TO ROBOTA PODPALACZA?

fot. OSP Podwierzbie

Do pożaru w lesie na terenie gminy Maciejowice doszło w środę (12 maja). Sprawa od razu wydała się strażakom podejrzana

STR. 3

Jest nowy komendant policji

Mł. insp. Dariusz Król został 17 maja powołany na stanowisko komendanta w Garwolinie

STR. 2

Fuszerka w okrąglaku

Według biegłych sądowych zakończony w grudniu 2018 r. remont pompowni ścieków przy ulicy Słonecznej w Łaskarzewie był wykonany jedynie „pozornie". Ich zdaniem obiekt nie nadaje się do użytkowania. Miasto już skierowało sprawę do prokuratury

STR. 3

Niepełnosprawny bezdomny otrzymał pomoc

STR. 11

REKLAMA

UWAGA, KONKURS! SZCZEGÓŁY NA STR. 21

WYGRAJ BUKIET KWIATÓW I ZESTAW KOSMETYKÓW NA DZIEŃ MAMY!

FABRYKA FLORYSTYCZNA kwiaciarnia

AVON

REKLAMA

BAR mleczny
Garwolin ul. Senatorska 1
Pierogi Ruskie Leniwe
DOWÓZ !!! Tel. 508 900 108
czynne cały tydzień

eprasa.pl b27b3bcfe8

Nie daj się nabrać na „służby celne”

REGION Ostrzegamy przed fałszywymi SMS-ami na temat zatrzymanej paczki przez „służby celne” lub mandatu wydanego przez Ministerstwo Finansów.
Wiadomości sugerują, że nadawcą są „służby celne”. Taki SMS zawiera informację o zatrzymaniu paczki czy przesyłki. W rzeczywistości to kampania phishingowa, która ma na celu wyłudzenie środków pieniężnych. Taka wiadomość zawiera link do strony. Nie należy otwierać linków z takiej wiadomości ani na nią odpowiadać. Jeśli zainstalujemy tę aplikację jak najszybciej powinniśmy skontaktować się ze swoim bankiem, najlepiej dzwoniąc z innego telefonu.
Oszuści wysyłają również fałszywe SMS-y, które sugerują, że nadawcą jest Ministerstwo Finansów lub podległy mu podmiot. Odbiorcy są wzywani do zapłacenia mandatu karnego np. w wysokości 10 zł pod rygorem skierowania sprawy do sądu. Taka wiadomość też zawiera link do strony, która ma na celu wyłudzenie pieniędzy z naszego konta.

EK.

DYŻURY APTEK

19 maja
dyżur pełni apteka przy ulicy Kościelnej 10 w Garwolinie.

20 maja
dyżur pełni apteka przy ulicy Nadwodnej 15 w Garwolinie.

21 maja
dyżur pełni apteka przy ulicy Kościuszki 49L w Garwolinie.

22 maja
dyżur pełni apteka przy ulicy Kościuszki 19 w Garwolinie.

23 maja
dyżur pełni apteka przy ulicy Kościelnej 2 w Garwolinie.

24 maja
dyżur pełni apteka przy ulicy Kościuszki 23 w Garwolinie.

25 maja
dyżur pełni apteka przy ulicy Nadwodnej 13/2 w Garwolinie.

W tym tygodniu obchodzimy imieniny :

19.05. - Iwo, Urbana, Iwony, Piotra
20.05. - Bazylego, Bernardyna, Kolumby
21.05. - Kryspina, Tymoteusza, Jana
22.05. - Heleny, Emila, Ryty, Julii
23.05. - Iwony, Jana, Michała
24.05. - Zuzanny, Joanny, Marii
25.05. - Magdy, Grzegorza

Solenizantom życzymy wszystkiego najlepszego!

Masz Temat? Zadzwoń 500 413 026

JEST NOWY KOMENDANT POLICJI

Rozkazem personalnym Komendanta Wojewódzkiego Policji z siedzibą w Radomiu mł. insp. Dariusz Król został 17 maja powołany na stanowisko komendanta w Garwolinie

KPP Garwolin

Dariusz Król przed przyjściem do Garwolina pełnił służbę na stanowisku Zastępcy Komendanta Miejskiego Policji w Siedlcach oraz pełnił obowiązki Komendanta Powiatowego Policji w Węgrowie

W sali konferencyjnej komendy odbyła się uroczysta zbiórka z okazji objęcia stanowiska komendanta. W uroczystości wziął udział **Michał Ledzion** - Komendant Wojewódzki Policji z siedzibą w Radomiu. Było także kierownictwo garwolińskiej komendy oraz przedstawiciele władz rządowych i samorządowych, miejscowej prokuratury oraz zaprzyjaźnionych służb mundurowych, jak również kapelan garwolińskich policjantów.
Z uwagi na trwającą pandemię liczba osób biorących udział w uroczystości została ograniczona, a zbiórka przeprowadzona z zachowaniem ścisłego reżimu sanitarnego.
Nowy komendant będzie nadzorował prace pionu kryminalnego. Przed objęciem tego stanowiska Dariusz Król pełnił służbę na stanowisku Zastępcy Komendanta Miejskiego Policji w Siedlcach oraz pełnił obowiązki Komendanta Powiatowego Policji w Węgrowie.

Ewelina Karbowska

Spokojnie. To tylko ćwiczenia...

Miejskie Centrum Zarządzania Kryzysowego w Garwolinie poinformowało, że w ramach ogólnokrajowego ćwiczenia pk. „RENEGADE/ SAREX 21”, zostanie przeprowadzona na terenie województwa głośna próba uruchomienia systemów alarmowych

Na terenie Garwolina ćwiczenie ostrzegania ludności przed zagrożeniami z powietrza przeprowadzone zostanie w najbliższy czwartek. Ćwiczenie pk. RENEGADE/SAREX-21 to radiowy trening systemu powszechnego ostrzegania wojsk i ludności cywilnej o zagrożeniach uderzeniami z powietrza oraz praktyczne uruchomienie punktów alarmowych.
Na terenie Garwolina ćwiczenie ostrzegania ludności przed zagrożeniami z powietrza przeprowadzone zostanie 20 maja 2021 roku w godzinach 08:00 - 11:00. Nadany zostanie wówczas sygnał alarmowy (syren). Będzie to sygnał treningowy. Po jego usłyszeniu nie należy podejmować żadnych działań.

WZ

WAŻNE TELEFONY

ALARMOWE

Straż Pożarna	998 lub 25 682 22 88
Policja	997 lub 25 684 02 00

POGOTOWIE

Ratunkowe	999 lub 25 684 34 31
Ciepłownicze	993 lub 25 682 20 34
Wodno-kanalizacyjne	25 684 32 10
Energetyczne	991 lub 25 684 21 00

INSTYTUCJE I URZĘDY

Starostwo Powiatowe w Garwolinie	25 684 30 10
Urząd Skarbowy	25 682 39 30
ZUS	25 682 22 32
KRUS	25 684 32 46
ARiMR	25 682 07 95
Prokuratura Rejonowa	25 684 36 33
Sąd Rejonowy	25 682 30 41
Poczta Garwolin	25 682 23 03
Powiatowy Urząd Pracy	25 685 25 00
Urząd Miasta Garwolin	25 684 34 23
Urząd Miasta i Gminy Pilawa	25 685 61 10
Urząd Miasta Żelechów	25 754 11 44
Urząd Miasta Łaskarzew	25 684 52 50
Urząd Gminy Borowie	25 685 90 70/72
Urząd Gminy Garwolin	25 682 05 60
Urząd Gminy Górzno	25 681 22 54
Urząd Gminy Łaskarzew	25 684 50 24
Urząd Gminy Maciejowice	25 682 57 37
Urząd Gminy Miastków Kościelny	25 751 12 86
Urząd Gminy Parysów	25 685 53 19
Urząd Gminy Sobolew	25 682 50 23
Urząd Gminy Trojanów	25 682 71 20
Urząd Gminy Wilga	25 685 30 70

INSPEKCJE

Powiatowy Inspektorat Nadzoru Budowlanego	25 684 35 88
SANEPID	25 684 35 95
Powiatowy Inspektorat Weterynarii	25 684 34 45

OŚRODKI ZDROWIA

SPZOZ Garwolin Szpital	25 684 47 00 lub 25 684 47 35
SPZOZ Garwolin Przychodnia ul. Staszica	25 682 30 23
SPZOZ Trojanów	25 682 71 22
SPZOZ Borowie	25 685 90 29
SPZOZ Pilawa	25 685 61 74
SPZOZ Górzno	25 681 22 22
SPZOZ Łaskarzew	25 684 50 17
SPZOZ Miastków Kościelny	25 754 41 23
SPZOZ Wilga	25 685 35 55

TWÓJ Głos GAZETA POWIATU GARWOLIŃSKIEGO
eGarwolin.pl

REDAGUJE ZESPÓŁ:
Łukasz Szymański - red. naczelny, tel. 505 272 382, e-mail: lukasz@twojglos.pl
Jarosław Staszczuk - z-ca red. naczelnego, tel. 606 851 510, e-mail: staszczuk@twojglos.pl
Ewelina Karbowska - tel. 503 006 290, e-mail: pilawa@twojglos.pl
Urszula Ruta - tel. 514 180 801, e-mail: ula.ruta@egarwolin.pl
Wioleta Zając - tel. 508 662 577, e-mail: wioleta@twojglos.pl
Urszula Jendrych - tel. 721 135 129, e-mail: urszula@twojglos.pl
Tomasz Kępka - tomaszkepka@twojglos.pl.
DZIAŁ HISTORII: Michał Kurach - tel. 784 650 726, e-mail: historia@twojglos.pl
DZIAŁ SPORTU: Mateusz Połynka - tel. 511 199 671, e-mail: sport@twojglos.pl
DZIAŁ REKLAMY: Monika Antoniuk - tel. 505 409 151, e-mail: monika@twojglos.pl
WSPÓŁPRACUJĄ: asp. sztab. Marek Kapusta - oficer prasowy KPP w Garwolinie, **st. kpt Tomasz Biernacki** - oficer prasowy PSP w Garwolinie
SKŁAD I ŁAMANIE: Marek Kurdziałek, Michał Gawryołek
WYDAWCA: Firma Wydawnicza Michał Gawryołek, ul. Szkolna 1, 08-500 Ryki
DRUK: Drukarnia AGORA w Warszawie, nakład 4400 egz.

REDAKCJA:
GARWOLIN: ul. Mazowiecka 22, 08-400 Garwolin, tel. 500 413 026, e-mail: garwolin@twojglos.pl

REKLAMĘ ZAMÓWISZ:
Monika Antoniuk, tel. 500 055 689, e-mail: monika@twojglos.pl oraz w biurze radekcji - Garwolin, ul. Mazowiecka 22, tel. 500 413 026

Jesteśmy na Facebooku:
> Twój Głos - gazeta powiatu garwolińskiego
> eGarwolin

eprasa.pl b27b3bcfe8

FUSZERKA W OKRĄGLAKU

Według biegłych sądowych zakończony w grudniu 2018 remont pompowni ścieków przy ulicy Słonecznej w Łaskarzewie był wykonany jedynie „pozornie". Ich zdaniem obiekt nie nadaje się do użytkowania. Miasto już skierowało sprawę do prokuratury

We wrześniu 2018 roku, tuż przed końcem poprzedniej kadencji, miasto ogłosiło przetarg na remont pompowni ścieków przy ulicy Słonecznej wraz z wymianą uszkodzonych elementów pompowni i instalacji. W następnym miesiącu wybrano ofertę Budowlanej Spółdzielni Piaseczno. Wyceniła ona swoje usługi na ponad 307 tys. zł.

Prace zakończyły się i zostały odebrane w grudniu, już na początku nowej kadencji rady miasta i burmistrza.

-Pierwsze wrażenie komisji odbierającej było bardzo pozytywne. Budynek, który był w tragicznym w stanie, został odnowiony, wymalowany, wymieniono drzwi -wspomina burmistrz **Anna Laskowska**.

-Tak jak przy każdej inwestycji, miasto zatrudniło inspektora nadzoru inwestorskiego, który potwierdził, że prace, które miały być wykonane - typu wymiana pomp, wymiana armatury, instalacji elektrycznej -zostały zrealizowane -dodaje.

W międzyczasie dzierżawcą sieci wod-kan. w Łaskarzewie została firma Energo-Wac z Czernideł w powiecie piaseczyńskim. Firma dzierżawiąca sieć i wykonawca remontu „okrąglaka" były powiązane personalnie. W Łaskarzewie miały jednego przedstawiciela.

*-W momencie, kiedy odbieraliśmy „okrąglak", pan **Przemysław Molik** występował w charakterze przedstawiciela firmy, która przeprowadzała remont oraz przedstawiciela dzierżawcy sieci* -mówi A. Laskowska.

SYGNAŁY OD KONSERWATORA

Przez cały 2019 rok dbanie o „okrąglak", jak i całą sieć, pozostawało w gestii dzierżawcy. Jednak z końcem 2019 roku miasto wypowiedziało dzierżawcy umowę. Wyłoniło konserwatora, którym została firma Facility Marcin Zalech z Niecieplina.

-Zaczęły do nas docierać sygnały od konserwatora, że zachodzi podejrzenie, iż nie zostały na tej przepompowni przeprowadzone prace, za które zapłacono. Konserwator artykułował (na piśmie i poprzez dokumentację fotograficzną), że np. nie wymieniono infrastruktury elektrycznej, że nie ma dwóch pomp, które być powinny, że nie ma wyciągarki, że pozostały stare skorodowane schodki, które nie zostały wyremontowane -informuje pani burmistrz.

W związku z tym miasto wystąpiło do sądu o powołanie niezależnych biegłych, aby sprawdzili, jakie prace zostały w rzeczywistości wykonane na „okrąglaku". Sąd zlecił opinię biegłym z zakresu budownictwa oraz instalacji sanitarnych i elektrycznych. W Łaskarzewie pojawili się oni w październiku 2020 roku. Ich opinia trafiła do miasta w styczniu tego roku.

-Wynika z niej, że remont był wykonany jedynie pozornie, wykonano tylko prace powierzchowne, poprawiające wizualnie stan obiektu natomiast istotne prace wykonane nie zostały -mówi włodarz.

Biegli stwierdzili, że obiekt nie nadaje się do użytkowania, a jego eksploatacja w tym stanie może zagrażać pracownikom.

-Wykonawca remontu zgodnie z prawem złożył zastrzeżenia, pisząc, że prace zostały odebrane i nikt uwag nie zgłaszał -nadmienia A. Laskowska.

PROKURATURA ODMAWIA

Sąd dopuścił, żeby biegli odnieśli się do uwag wykonawcy.

-My, mając pierwszą opinię, wystąpiliśmy do prokuratury z zawiadomieniem o podejrzeniu popełnienia przestępstwa przez inspektora nadzoru inwestorskiego, który wprowadził nas w błąd, potwierdzając w dokumentach, dzienniku budowy i protokole odbioru nieprawdę, to jest, że wykonano prace, które w rzeczywistości wykonane nie zostały -wyjawia włodarz.

Dodaje, że prokuratura z nieznanych powodów, (postanowienie nie zawierało uzasadnienia) odmówiła jednak wszczęcia postępowania.

W międzyczasie przyszła odpowiedź zespołu biegłych na uwagi Budowlanej Spółdzielni Piaseczno. Podtrzymali oni swoje stanowisko. Stwierdzili w nim, że odpowiedzialność za taki stan rzeczy ponosi kierownik budowy i inspektor nadzoru inwestorskiego.

-Teraz, załączając tę opinię, wnieśliśmy do sądu zażalenie na decyzję prokuratury -informuje pani burmistrz.

Równolegle miasto występuje do Spółdzielni o wykonanie prac, które według biegłych nie zostały wykonane, a za które wzięła pieniądze.

Leszek Wójcik, Prokurator Rejonowy w Garwolinie, potwierdza, że w marcu wpłynęło zawiadomienie o możliwości popełnienia przestępstwa dotyczące pompowni. Prokuratura wydała postanowienie o odmowie wszczęcia dochodzenia. Burmistrz wniosła zażalenie na tę decyzję. Obecnie trwają czynności weryfikujące treść podniesionych przez burmistrz zrzutów. Po ich zakończeniu zostanie podjęta przez prokuratora decyzja odnośnie dalszego biegu zażalenia -czy uchyli wcześniejsze postanowienie czy przekaże zażalenie do sądu.

WYKONAWCA NIE ZGADZA SIĘ Z OPINIĄ

Przemysław Molik - przedstawiciel Spółdzielni przyznaje, że na obecnym etapie sprawy nie jest w stanie udzielić wielu informacji.

-Nie zgadzamy się z opinią biegłych na ten temat. Zresztą wyrobienie opinii biegłych po tak długim czasie eksploatacji przez inną firmę zupełnie mija się z celem -uważa.

Przypomina, że wszystkie protokoły odbioru remontu były podpisane przez zamawiającego.

Nadmienia, że do momentu naszej rozmowy (rozmawiamy w piątek, 14 maja -przyp. red.), wykonawca nie otrzymał żadnego wezwania do usunięcia usterek.

Jarosław Staszczuk

REKLAMA

REKLAMA

Czy to robota podpalacza?

Do pożaru w lesie na terenie gminy Maciejowice doszło w środę (12 maja). Sprawa od razu wydała się strażakom podejrzana

OSP Podwierzbie

Siedem zastępów straży przez dwie godziny walczyło z pożarem lasu, który jednocześnie wybuchł w trzech, oddalonych od siebie miejscach

Przybyły do Kobylnicy pierwszy zastęp straży stwierdził, że w trzech miejscach oddalonych od siebie o około 300 metrów na łącznej powierzchni około hektara pali się poszycie leśne.

Do gaszenia pożaru, chwilę po godzinie 17:00, zadysponowano siedem wozów straży pożarnej. Były to dwa zastępy PSP Garwolin, a także pięć OSP z Podwierzbia, Sobolewa, Podłęża, Woli Życkiej i Maciejowic. Przybyli policjanci i straż leśna.

-Działania straży polegały na zabezpieczeniu miejsca zdarzenia oraz podaniu wody na palącą się powierzchnię, aż do całkowitego ugaszenia pożaru -konkretyzuje **Tomasz Biernacki**, oficer prasowy Państwowej Straży Pożarnej w Garwolinie.

Akcja druhów trwała dwie godziny.

Policjanci sprawdzają teraz, czy nie doszło do celowego podpalenia. Ogień pojawił się w trzech znacznie oddalonych od siebie miejscach.

-Funkcjonariusze prowadzą dalsze ustalenia, między innymi sprawdzają, czy do pożaru mogły doprowadzić osoby trzecie -zaznacza **Małgorzata Pychner**, oficer prasowy Komendy Powiatowej Policji w Garwolinie.

Ewelina Karbowska

Uploaded: b27b3bcfe8

Potrącony dostał mandat

ŁASKARZEW W czwartek (13 maja) po 9:00 mężczyzna wyszedł wprost pod samochód.
Pracownik firmy odbierającej odpady komunalne został potrącony.
-Na miejscu policjanci ustalili, że mężczyzna nie zachował należytej ostrożności i wszedł bezpośrednio pod jadącą hondę, która najechała mu kołem na stopę -mówi **Małgorzata Pychner**, rzecznik prasowy Komendy Powiatowej Policji w Garwolinie.
Zarówno kierujący, jak i potrącony byli trzeźwi. Pracownik firmy odbierającej odpady za to wykroczenie został ukarany mandatem karnym.

EK.

Debata na sesji

GM. GARWOLIN W poniedziałek (24 maja) o 13:00 odbędzie się debata nad raportem o stanie gminy za 2020 rok. Mieszkańcy będą mogli zabrać w niej głos.
Zgodnie z obowiązującymi przepisami mieszkaniec, który chciałby wziąć udział w sesji, na której ma być przedstawiany raport, składa zgłoszenie pisemne w postaci papierowej do przewodniczącego Rady Gminy za pośrednictwem urzędu najpóźniej w dniu poprzedzającym debatę. Zgłoszenie powinno być poparte podpisami co najmniej 20 osób.
Raport dostępny jest na stronie internetowej urzędu gminy.

UJ

Zaszczepią psy

GM. WILGA W związku z wystąpieniem wścieklizny na terenie powiatu garwolińskiego odbędą się szczepienia psów powyżej 3 miesiąca życia z wyjątkiem zwierzaków, które mają aktualne szczepienia (nie dłużej niż rok).
W gminie Wilga zaplanowano je na następujące terminy:
20 maja (czwartek) – Cyganówka – koło Sołtysa – godz. 12:00, Cyganówka – na zakręcie – godz. 12:15, Trzcianka – koło transformatora- godz. 12:30, Trzcianka – koło remizy – godz. 12:45, Nowy Żabieniec – godz. 13:10.
22 maja (sobota) – Wicie – koło P. Rybarczyka – godz. 11:30, Wicie – koło sklepu – godz. 12:00, Nowe Podole – koło P. Piętki – godz. 12:20, Podole Nadzorcówka – godz. 12:45, Stare Podole – koło P. Lacha – godz. 13:15, Nowe Podole – koło Sołtysa – godz. 13:45.
27 maja (czwartek) – Nieciecz – godz. 12:30, Goźlin Górny – godz. 13:00, Goźlin Mały – godz. 13:30, Celejów – godz. 14:00, Ostrybór – godz. 14:30.
29 maja (sobota) – Wilga – na parkingu za budynkiem Urzędu Gminy – w godz. od 11:00 do 12:30.
Koszt szczepienia wynosi– 35,00 zł.

UJ

SPACERKIEM PO SENATORSKIEJ

CSIK

Przejazd bryczek zaakcentował folkowy charakter niedzielnego wydarzenia

VIII edycja Festiwalu Kultury i Tradycji Garwolina odbyła się w wyjątkowych okolicznościach. Wielkie, wspólne spotkanie mieszkańców na ulicy Senatorskiej nie mogło się odbyć, ale mimo wszystko nie zabrakło festiwalowych akcentów

CSIK

Na spacerujących czekały dwie wystawy

-Kiedy w ubiegłym roku przenosiliśmy Festiwal Kultury i Tradycji Garwolina z Senatorskiej do sieci, mieliśmy nadzieję, że to pierwszy i ostatni raz. Niestety pandemia wciąż krzyżuje nam plany, a obowiązujące ograniczenia uniemożliwiają wielkie spotkanie mieszkańców Garwolina. Mamy nadzieję, że ta przymusowa przerwa sprawi, że już za rok z podwójną radością wszyscy wrócimy na Koniec -mówi **Jarosław Kargol**, dyrektor Centrum Sportu i Kultury w Garwolinie.
Pandemia już po raz drugi uniemożliwiła zorganizowanie Festiwalu Kultury i Tradycji Garwolina na ulicy Senatorskiej w pełnej krasie, ale mimo wszystko na jednej z najstarszych ulic w mieście pojawiły się w ubiegłą niedzielę festiwalowe akcenty. Ulicą przejechały konne bryczki, otwarte było mini-muzeum stworzone przez portal Garwolin.org, w jednej z bram pojawiło się ceramiczne rękodzieło.
Centrum Sportu i Kultury przygotowało dwie wystawy, które można było podziwiać, przechadzając się ulicą Senatorską. Jedna z nich dotyczyła postaci polskiego etnografa Oskara Kolberga. Druga to sentymentalna podróż do poprzednich edycji festiwalu. W kilku miejscach zostały zaprezentowane zdjęcia z festiwalu ukazujące wszystkie jego charakterystyczne elementy. Tę wystawę wciąż można podziwiać.

GAZETA TRADYCJĄ

Na odwiedzających ulicę Senatorską czekał również tegoroczny numer Festiwalowego Rocznika Ilustrowanego „Garwolskie pianie". Znalazły się w nim artykuły o garwolińskiej wycinance, Oskarze Kolbergu, związkach Mirona Białoszewskiego z Garwolinem, dawnych tradycjach weselnych i działalności Stowarzyszenia Kawaleryjskiego 1 Pułku Strzelców Konnych. Można przeczytać wspomnienie **Zbigniewa Węgrzynka**, a także w wywiadzie z **Tadeuszem Zalewskim**, o tym, jak wyglądało życie w dawnym Garwolinie. Nie zabrakło także krzyżówki, festiwalowych zgadywanek nie tylko dla najmłodszych oraz starych zdjęć udostępnionych przez portal Garwolin.org.
Jest dobra informacja dla tych, którym nie udało się wczoraj otrzymać gazety, a chcieliby ją mieć w swoich domach. „Garwolskie pianie" od wtorku jest dostępne w Centrum Sportu i Kultury w Garwolinie (ul. Nadwodna 1), Pływalni Miejskiej „Garwolanka" oraz Urzędzie Miasta w Garwolinie.

Wioleta Zając

Kolejne wakacje z bonem turystycznym

Zakład Ubezpieczeń Społecznych przypomina, że wciąż można korzystać ze wsparcia w postaci Polskiego Bonu Turystycznego

W sfinansowaniu urlopowych planów pomoże nam Polski Bon Turystyczny. Wynosi jednorazowo 500 zł na każde dziecko do 18. roku życia oraz jedno dodatkowe świadczenie w formie uzupełnienia bonu w wysokości 500 zł dla dzieci z orzeczeniem o niepełnosprawności. Za pomocą bonu można zapłacić za usługi hotelarskie lub imprezy turystyczne realizowane przez przedsiębiorcę turystycznego lub organizację pożytku publicznego na terenie kraju.
-Bon Turystyczny jest ogromnym wsparciem dla podmiotów turystycznych oraz rodzin. Na jego realizację jest jeszcze dużo czasu. Bon jest ważny do 31 marca 2022 r. Co istotne, nie podlega wymianie na gotówkę ani inne środki płatnicze -mówi prof. **Gertruda Uścińska**, prezes ZUS.
Z najnowszych danych wynika, że w województwie mazowieckim rodzice aktywowali już ponad 208 tys. bonów turystycznych i dokonali płatności na kwotę przeszło 30 mln zł. Aktualna lista podmiotów turystycznych i organizacji pożytku publicznego, które realizują bon, jest dostępna np. na stronie www.bonturystyczny.gov.pl.
Polski Bon Turystyczny jest projektem realizowanym przez Polską Organizację Turystyczną, a Zakładowi Ubezpieczeń Społecznych przypadła rola utworzenia, dostosowania i utrzymania infrastruktury informatycznej do jego obsługi.
Wszystkie czynności związane z wykorzystaniem bonu należy wykonać na Platformie Usług Elektronicznych ZUS. Profil na PUE można założyć m.in. przy pomocy Profilu Zaufanego oraz bankowości elektronicznej.
Informacje o bonie są cały czas dostępne na profilu PUE ZUS. Można tam np. sprawdzić jaka kwota pozostała jeszcze do wykorzystania. Za pomocą bonu można bowiem płacić wielokrotnie, aż wyczerpie się pełną przyznaną kwotę.
Informacje na temat Polskiego Bonu Turystycznego można uzyskać na specjalnej infolinii pod numerem telefonu 22 11 22 111. Dzwonić mogą zarówno osoby prywatne, które chcą skorzystać z Polskiego Bonu Turystycznego, jak i podmioty turystyczne zainteresowane przystąpieniem do programu. Pytania można też przesyłać mailem na adres bon@zus.pl.

Jarosław Staszczuk

Gdzie znajdziesz?

Bon turystyczny jest udostępniany na PUE ZUS na podstawie danych, które pochodzą z jednostek wypłacających świadczenie Rodzina 500 plus. Na stronie internetowej odpowiednia zakładka będzie widoczna tylko dla beneficjentów tego świadczenia.

Jak aktywować?

Po zalogowaniu na PUE na stronie www.zus.pl należy wejść w zakładkę „Ogólny". Następnie w menu bocznym trzeba otworzyć zakładkę „Polski Bon Turystyczny", a dalej „Mój bon". Tam należy go aktywować. Otrzymamy w zamian kod obsługi płatności, którym zapłacimy później za usługę turystyczną.
Bon można aktywować na PUE w dowolnym momencie np. na kilka dni przed planowanymi wakacjami. Trzeba będzie wtedy podać dane kontaktowe tzn. adres e-mail i numer telefonu komórkowego. Właśnie tam system wyśle kod obsługi płatności.

AGATA POTRZEBUJE NASZEGO WSPARCIA

Agata Goliszewska - główna księgowa Nadleśnictwa Garwolin, podczas wypadku doznała poważnego urazu rdzenia kręgowego. Przekłada się to na niedowład czterech kończyn. Potrzebne są środki finansowe na leczenie i rehabilitację

Nadleśnictwo Garwolin/Facebook

Agata Goliszewska przeszła niezbędną operację kręgosłupa. Nadal przebywa w warszawskim szpitalu na OIOM. Podłączono ją do respiratora oraz założono rurkę tracheotomijną w celu zapewnienia drożności dróg oddechowych

16 kwietnia w godzinach wieczornych samochód, którym podróżowała rodzina leśników, miał poważny wypadek. Na jezdnię, tuż pod nadjeżdżające auto, wtargnął łoś.

W wyniku zderzenia poszkodowana została **Agata Goliszewska** -leśnik z wykształcenia, główna księgowa Nadleśnictwa Garwolin.

Pogotowie ratunkowe przewiozło panią Agatę do szpitala w Warszawie, gdzie przeszła badania i niezbędną operację kręgosłupa. W wyniku kolizji doznała poważnego urazu rdzenia kręgowego, co przekłada się na niedowład czterech kończyn.

A. Goliszewska nadal przebywa w warszawskim szpitalu na OIOM. Podłączono ją do respiratora oraz założono rurkę tracheostomijną w celu zapewnienia drożności dróg oddechowych. Jest na bieżąco rehabilitowana. Po miesiącu rehabilitacji widać już pierwsze postępy -zaczyna ruszać lewą ręką, a lekarze są dobrej myśli do co drugiej ręki.

Wraz z panią Agatą podróżowała jej rodzina: mąż Piotr -leśniczy w Nadleśnictwie Garwolin oraz trójka ich dzieci: 14-letnie bliźniaki Bartosz i Miłosz oraz 7-letnia Zosia.

-Agata zawsze była gotowa do pomocy, pełna ciepła i życzliwości dla drugiego człowieka. Wspomagała merytorycznie swoją wiedzą i doświadczeniem w pracy. Teraz sama potrzebuje wsparcia. Dlatego zwracamy się do Was o przekazanie środków finansowych, które są niezbędne na dalsze leczenie i rehabilitację naszej koleżanki -apelują pracownicy Nadleśnictwa Garwolin.

Jarosław Staszczuk

» Agata Goliszewska jest podopieczną Fundacji „Pomoc Leśnikom” w Krośnie. Można jej pomóc wpłacając dowolną kwotę na konto Fundacji w banku BGŻ S.A. Krosno 24 2030 0045 1110 0000 0024 6150. Numer KRS Fundacji 0000040564. Z dopiskiem „dla Agaty Goliszewskiej”.

REKLAMA

DREWNO KOMINKOWE I OPAŁOWE
Sosna • Brzoza • Dąb • Grab • Buk
+48 690 615 095

Czołówka na Targowej

GARWOLIN Do zderzenia dwóch osobówek doszło we wtorek (11 maja) około godziny 12:00 na ul. Targowej. Obecni na miejscu funkcjonariusze z „drogówki” ustalili, że kierujący chryslerem zjechał na przeciwległy pas ruchu i zderzył się czołowo z prawidłowo jadącym volkswagenem.

-Pomimo znacznych uszkodzeń pojazdów, nikt nie odniósł poważnych obrażeń. Kierujący w tym miejscu mogli napotkać chwilowe utrudnienia w ruchu związane z usuwaniem aut -mówi **Małgorzata Pychner**, oficer prasowy Komendy Powiatowej Policji w Garwolinie.

Za spowodowanie kolizji drogowej kierujący chryslerem został ukarany mandatem karnym i punktami.

EK.

REKLAMA

Vital MED
PRYWATNA PRZYCHODNIA
GARWOLIN
ul. Kościuszki 52, lokal 11
Budynek Grey House
LARYNGOLOG
502 999 558 VitalMedGarwolin.pl
Znajdź nas na

REKLAMA

Jak działa panel fotowoltaiczny?

Każdy panel składa się z ogniw fotowoltaicznych (monokrystalicznych lub polikrystalicznych) wykonanych z wysokiej jakości krzemu.

To właśnie on umożliwia czerpanie energii ze słońca i przekształcanie jej na prąd elektryczny. Potem napięcie trafia do inwertera, który umożliwia korzystanie z energii elektrycznej. Jej nadwyżki można zmagazynować lub odsprzedać do sieci zgodnie z systemem bilansowania.

JAKIE PANELE FOTOWOLTAICZNE WARTO WYBRAĆ?

Panele fotowoltaiczne pod względem rodzaju dzielą się na monokrystaliczne i polikrystaliczne. Jak zatem wybrać najlepsze moduły PV, aby inwestycja we własną fotowoltaikę była opłacalnym przedsięwzięciem?

W polskich warunkach atmosferycznych najlepiej sprawdzają się panele fotowoltaiczne monokrystaliczne polskiej marki Selfa. To moduły, które są produkowane w dwóch wersjach: Full Black Premium 360W i Premium 370W. Każdy z paneli fotowoltaicznych polskiej firmy Selfa ma 30 lat gwarancji na moc znamionową i aż 17 lat gwarancji na produkty.

Zawsze wybieramy rozwiązania zapewniające naszym Klientom maksymalne bezpieczeństwo, dlatego rozszerzamy ofertę o praktycznie niepalne samoczyszczące monokrystaliczne moduły fotowoltaiczne double glass z powłoką grafenową. Potwierdzeniem tego jest obecność ZNShine w czołówce rankingu Bloomberg New Energy Finance TIER 1.

GRAFENOWA POWŁOKA SAMOCZYSZCZĄCA

Bardzo istotną innowacją w modułach ZNShine jest zastosowanie powłoki grafenowej o właściwościach samoczyszczących. Co ważne, grafen, zastosowany w podwójnej szklanej warstwie panelu fotowoltaicznego, jest zintegrowany z szybą modułu, a nie naniesiony jako powłoka powierzchniowa. Zwiększa to trwałość i długoletnie utrzymywanie właściwości powłok

TECHNOLOGIE DOUBLE GLASS I BIFACIAL

Za większą wydajność, długowieczność oraz bezpieczeństwo eksploatacji modułów odpowiadają technologie wykorzystane przy ich produkcji. Szczególny wpływ na wysokie parametry paneli fotowoltaicznych ZNShine ma technologia Double Glass: specjalnie hartowane szkło stosowane jest z obu stron – także spodu, zamiast powłoki PCV. To sprawia, że panele ZNShine mają podwyższoną odporność ogniową i chemiczną.

Dowodem na to, że działanie fotowoltaiki przez kilkadziesiąt lat to nie tylko teoria, jest pierwszy system fotowoltaiczny typu on-grid. Powstał on w 1982 roku w mieście Lugano w Szwajcarii i od tamtego momentu nadal działa zgodnie ze swoim pierwotnym przeznaczeniem. Jednak jego komponenty znacznie odbiegają od dzisiejszych standardów. Ciekawostką jest to, że po ponad 20 latach eksploatacji ok. 60 % modułów miała degradację mniejszą o ok. 10 % w stosunku do pierwotnej mocy nominalnej instalacji, a tylko 6 % instalacji moc spadła o ok. 80 %.

STAWIAMY NA JAKOŚĆ

Świadczymy wysokiej jakości usługi w zakresie wykonania instalacji fotowoltaicznych. Intencją która nam przyświeca, jest wysoka wydajność oraz bezpieczeństwo eksploatacji projektowanych i montowanych przez nas źródeł energii odnawialnej. Jako certyfikowany partner wielu renomowanych producentów wyposażenia i osprzętu metalowego i elektrycznego stosujemy sprzęt dający gwarancję najwyższej jakości.

eprasa.pl b2

ODESZLI OD NAS

6 maja zmarła
Kazimiera KOWALCZYK
z Wilgi
przeżyła 89 lat

7 maja zmarł
Józef RĘDASZKA
z Jaźwin
przeżył 69 lat

8 jaja zmarł
Mariusz LESZEK
z Rudy Talubskiej
przeżył 47 lat

8 maja zmarł
Tadeusz LAMBRYCH
z Garwolina
przeżył 62 lata

9 maja zmarła
Ewa Anna WITEK
z Żelechowa
przeżyła 59 lat

10 maja zmarł
Stefan PŁATEK
z Ostrożenia Drugiego
przeżył 71 lat

10 maja zmarł
Mieczysław MAŃKOWSKI
z Żelechowa
przeżył 80 lat

11 maja zmarł
Edward RĘKAWEK
z Garwolina
przeżył 65 lat

11 maja zmarł
Ryszard Andrzej PIERZCHAŁA
z Garwolina
przeżył 68 lat

11 maja zmarła
Aleksandra Justyna SZUBIŃSKA
z Unina Kolonii
przeżyła 93 lata

12 maja zmarł
Leszek Krzysztof BARAN
ze Starej Huty
przeżył 55 lat

12 maja zmarła
Cecylia BIENIEK
z Rębkowa
przeżyła 93 lata

12 maja zmarła
Honorata KISIEL
ze Stoczka
przeżyła 64 lata

13 maja zmarła
Wanda Helena LEWANDOWSKA
z Miętnego
przeżyła 91 lat

REKLAMA

JARPOL-KAM
Jarosław Pacek
ZAKŁAD KAMIENIARSKI
USŁUGI POGRZEBOWE
siedziba, zakład i biuro: Dębówka 27, 08-455 Trojanów
dom pogrzebowy: Korytnica 39, 08-455 Trojanów
punkt wystawowy: ul. Stachowskiego 29, 08-400 Garwolin
tel. 505 150 519 lub 504 990 904
e-mail: biuro@jarpol-kam.pl

REKLAMA

KAMIENIARSTWO BENICCY
UWAGA! NOWA LOKALIZACJA
Garwolin, ul. Romanówka
vis-a-vis kancelarii cmentarza
Łaskarzew, ul. Przychodnia 4A
www.beniccy.pl
tel. 693 650 755, tel. 607 101 653

ŻEGNAMY DR HALINĘ DUCZMAL-PACOWSKĄ

Zmarła doktor Halina Duczmal-Pacowska - bohaterka tajnego nauczania na ziemi garwolińskiej. Miała 98 lat

Halina Duczmal-Pacowska urodziła się w 1923 roku w Krotoszynie. Jej edukację, wówczas 16 -letniej gimnazjalistki, przerwał wybuch wojny w 1939 roku.

Wraz z rodziną została przesiedlona do Rudy Talubskiej koło Garwolina.

Jak wspomina **Halina Poszytek** - Prezes Oddziału ZNP w Garwolinie, dzięki pomocy mieszkańców, a szczególnie kierownika szkoły w Rudzie Talubskiej, **Bolesława Jóźwickiego**, rodzina pani Haliny i wiele innych rodzin wysiedlonych z poznańskiego miało gdzie mieszkać i co jeść. Ojciec pani Haliny, **Jan Duczmal**, już po świętach Bożego Narodzenia w 1939 roku zaczął organizować tajne nauczanie na poziomie gimnazjalnym. Uczył fizyki, chemii, biologii, matematyki oraz łaciny. Pani Halina również była uczennicą tajnych kompletów, aby w 1941 zdać konspiracyjną maturę w Liceum Ogólnokształcącym im. Józefa Piłsudskiego w Garwolinie, zorganizowaną przez miejscowy Oddział Tajnej Organizacji Nauczycielskiej.

UCZYŁA POLSKIEGO, HISTORII, GEOGRAFII I ŁACINY

Po zdaniu matury, na prośbę ojca, pani Halina stała się nauczycielką tajnego nauczania, uczyła polskiego, historii, geografii i łaciny.

Halina Duczmal-Pacowska była związana z powiatem garwolińskim w czasie II wojny światowej

*-Jako przedwojenna harcerka zdawała sobie sprawę, że musi stanąć na wysokości zadania. Jej lekcje wizytował **Jan Cink**, wizytator tajnego nauczania z garwolińskiego Oddziału TON. Pani Halina uczyła w Rudzie Talubskiej aż do zakończenia wojny* -informuje H. Poszytek.

Wraz z zakończeniem wojny w 1945 roku państwo Duczmal wrócili do Krotoszyna. Ojciec pani Haliny podjął pracę w gimnazjum, a ona rozpoczęła studia na Uniwersytecie im. Adama Mickiewicza w Poznaniu (geografia). Ojciec pani Haliny był wielokrotnie szykanowany. Zmarł na zawał w 1949 roku. Pogrzeb Jana Duczmala przeobraził się w miejską manifestację. Po studiach pani Halina zaczęła uczyć geografii w krotoszyńskim gimnazjum. Ona również była bacznie obserwowana przez ówczesną władzę. Czuła się osaczona i już nie widziała dla siebie przyszłości w zawodzie nauczycielskim w PRL. Przeniosła się do Warszawy i rozpoczęła pracę najpierw w Państwowym Instytucie Geologicznym, a potem w Muzeum Ziemi PAN, gdzie napisała pracę doktorską.

KOBIETA Z PASJAMI

Pani Halina przez całe swoje życie miała liczne pasje. Uprawiała m.in. amatorsko malarstwo. Zorganizowała warsztaty w Sekcji Plastycznej Uniwersytetu Trzeciego Wieku, a prace zaczęła prezentować w utworzonym w swoim mieszkaniu na Służewcu w 1988 r. Najmniejszym Muzeum Świata, o którym powstało już wiele artykułów, audycji radiowych i telewizyjnych.

Praca „Pani Cogito - dr Halina Duczmal - Pacowska" o tajnym nauczaniu w Rudzie Talubskiej, napisana przez Karolinę Michalec, uczennicę I LO im. Marszałka Józefa Piłsudskiego w Garwolinie, zdobyła wyróżnienie w VIII Ogólnopolskim Konkursie Literackim „Płynąć pod prąd".

-Pomimo drastycznych przeżyć czasu okupacji, swoim życiem niekiedy dramatycznym, pokazywała, ile jest wart dla człowieka drugi człowiek, jakim jest dla niego darem jego przyjaźń, jego więź i spotkanie z nim. Pokazała co jest miarą człowieczeństwa -podkreśla H. Poszytek.

Wielokrotnie uczestniczyła w uroczystościach z okazji rocznic TON, zarówno w Garwolinie, jak i w Warszawie.

OSTATNIE POŻEGNANIE W KROTOSZYNIE

We wrześniu 2020 roku H. Poszytek odwiedziła panią Halinę, aby przekazać w imieniu Związku Nauczycielstwa Polskiego list gratulacyjny w związku z obchodami 80. rocznicy TON.

-Jak zawsze, Pani Halina była uśmiechnięta, pogodna, pełna życia i nowych pomysłów. Wspominałyśmy nauczycieli pracujących w Rudzie Talubskiej, trudne czasy okupacji, ale również rozmawiałyśmy o czasach obecnych. Każde spotkania z Nią to pasjonujące, niezapomniane, żywe lekcje historii i optymizmu -opowiada pani prezes.

-I tak ją zapamiętamy: jako osobę aktywną, szczerą w swoich wypowiedziach i działaniach, autentyczną, która pociągała za sobą kolejnych ludzi, dbającą o pamięć o takich jak ona, zwyczajnych, a zarazem niezwykłych ludzi -podkreśla.

Halina Duczma-Packowska odeszła w sobotę, 6 marca w wieku 98 lat. Ostatnie pożegnanie Haliny Duczmal odbyło się 14 maja w Bazylice św. Jana Chrzciciela w Krotoszynie.

Jarosław Staszczuk

Konsultują ze strażakami

POWIAT Od poniedziałku (10 maja) funkcjonariusze z Komendy Powiatowej Państwowej Straży Pożarnej w Garwolinie prowadzą spotkania konsultacyjne dotyczące projektu ustawy o ochotniczej straży pożarnej.

Konsultacje odbywają się w siedzibie garwolińskiej komendy. Przeprowadzono również spotkania wyjazdowe w Miejsko- Gminnym Ośrodku Kultury w Żelechowie oraz w siedzibie Ochotniczej Straży Pożarnej w Niecieplinie. Uczestniczyli w nim przedstawiciele OSP z terenu powiatu.

Konsultacje odbywają się nie tylko w siedzibie PSP w Garwolinie, ale również w sali MGOK w Żelechowie (na zdjęciu) i w strażnicy OSP w Niecieplinie

W trakcie spotkania szczegółowo omówiono założenia nowej ustawy. Odpowiadano na pytania zadawane przez druhów oraz zapisywano ich uwagi i spostrzeżenia. Zostaną one przesłane powołanemu przez Mazowieckiego Komendanta Wojewódzkiego zespołowi do prac nad projektem ustaw o ochotniczej straży pożarnej.

EK.

KOLEJNE PRZYPADKI WŚCIEKLIZNY

Na terenie naszego powiatu w ostatnim czasie na chorobę padły dwa lisy. Łącznie w 2021 roku zanotowano już cztery takie przypadki. Na całym Mazowszu jest ich już 18

We wtorek, 4 maja pracownicy Wojewódzkiego Inspektoratu Weterynarii z/s w Siedlcach poinformowali o następnych trzech przypadkach. Badania próbek pobranych od padłych lisów, wykonane w Państwowym Instytucie Badawczym w Puławach potwierdziły wściekliznę. Stwierdzono obecność antygenu lyssawirusa. Pochodziły one od padłego lisa w miejscowości Mlądz, gmina Otwock, powiat otwocki i od dwóch zwierząt znalezionych w Woli Rębkowskiej, gmina Garwolin, powiat garwoliński. Przypominamy, że w kwietniu stwierdzono wściekliznę u lisów znalezionych w Woli Władysławowskiej (gm. Garwolin) i Woli Starogrodzkiej (gm. Parysów). Ostatni przypadek na Mazowszu potwierdzono 13 maja w powiecie otwockim -w miejscowości Zabieżki/Augustówka.

-Na terenie Mazowsza pojawia się coraz więcej przypadków wścieklizny u lisów. Przypominam, że to bardzo groźna i prawie zawsze śmiertelna choroba. Dlatego apeluję o szczególną ostrożność, unikanie kontaktu z dzikimi zwierzętami oraz o przestrzeganie zakazów i nakazów obowiązujących na terenach zagrożonych wścieklizną. Proszę również pamiętać o bezpieczeństwie naszych zwierząt; szczepienie psów jest obowiązkowe, ale zaleca się szczepić również koty -apeluje do mieszkańców wojewoda **Konstanty Radziwiłł**.

Teren całego powiatu garwolińskiego znalazł się w obszarze zagrożonym wścieklizną. Mieszkańcy muszą zachować ostrożność i czujność. W przypadku objawów nasuwających podejrzenie choroby, bądź też znalezienia martwego zwierzęcia (np. lis, nietoperz) sprawę należy zgłosić do Powiatowego Lekarza Weterynarii w Garwolinie. On oceni, czy podejrzenie jest zasadne.

DOMOWE CZWORONOGI POD KLOSZEM

Na obszarze zagrożonym wścieklizną należy trzymać psy na uwięzi lub w ogrodzonym terenie zamkniętym, a koty w zamknięciu. Zwierzęta gospodarskie powinny przebywać w okólnikach i na zagrodzonych wybiegach. Wyjątkiem jest tylko jedwabnik morwowy (Bombyx mori) i pszczoła miodna (Apis mellifera).

Zakazane jest organizowanie targów, wystaw, konkursów, pokazów z udziałem psów, kotów oraz innych zwierząt wrażliwych na tę chorobę. Nie mogą też odbywać się polowania i odłowy zwierząt łownych. Wyjątkiem są odstrzały sanitarne dzików oraz polowania indywidualne na dziki bez udziału psów i nagonki, na zasadach określonych przez właściwego terytorialnie powiatowego lekarza weterynarii.

Nakazane zostało oznakowanie obszaru zagrożonego poprzez umieszczenie na jego granicach, przy drogach, ścieżkach dla pieszych oraz parkingach, czytelnych i trwałych tablic z wyraźnym napisem: „UWAGA OBSZAR ZAGROŻONY WŚCIEKLIZNĄ ZWIERZĄT”.

Nakazy i zakazy obowiązują wszystkich mieszkańców oraz osoby przebywające czasowo na obszarze zagrożonym wścieklizną.

Od 14 do 21 maja planowane jest przeprowadzenie szczepienia ochronnego lisów wolno żyjących w strefie ochronnej. Należy pamiętać, że lis podejmuje tylko taką jej dawkę, która nie była dotknięta przez człowieka. Po wyłożeniu szczepionki przez 14 dni psy należy prowadzić na smyczy, a koty trzymać w zamkniętych pomieszczeniach.

AKCJA ZASZCZEP PUPILA, TO TYLKO CHWILA

Powiatowy Lekarz Weterynarii w Garwolinie przypomina o obowiązku ochronnego szczepienia przeciwko wściekliźnie psów powyżej trzeciego miesiąca życia nie rzadziej niż co 12 miesięcy. Po przeprowadzeniu szczepienia posiadaczowi psa wydaje się zaświadczenie lub dokonuje się wpisu w paszporcie. Wskazane są również podawanie zastrzyku kotom. Zaszczepienia dokonują lekarze weterynarii świadczący usługi weterynaryjne w ramach zakładu leczniczego dla zwierząt. Brak szczepienia psa jest wykroczeniem, za które grozi mandat karny do 500 zł.

EK./JS.

Spadł z wysokości

RĘBKÓW Do wypadku doszło w sobotę (1 maja). Po 13:00 do Stanowiska Kierowania PSP w Garwolinie wpłynęła dyspozycja o zabezpieczeniu lądowiska dla śmigłowca LPR. Dotyczyła ona także udzielenia kwalifikowanej pierwszej pomocy mężczyźnie, który spadł z wysokości. W akcji trwającej ponad godzinę udział brał zastęp PSP oraz zastęp OSP Rębków.

EK.

Powraca bezpośrednia obsługa

WILGA Od 17 maja przywrócona została bezpośrednia obsługa interesantów w urzędzie gminy. Odwiedzający zobowiązani są do zachowania reżimu sanitarnego, noszenia maseczek oraz dezynfekcji rąk. Otwarta jest również kasa urzędu w godzinach: poniedziałek 9:00-15:30 oraz wtorek-piątek - 7:00-14:30.

W piątek 4 czerwca Urząd Gminy Wilga będzie nieczynny.

UJ

REKLAMA

PRODUCENT MEBLI TAPICEROWANYCH
meblove
ul. Przemysłowa 40, 08-410 Wola Rębkowska
(obok kiermaszu obuwia Carinii)
czynne: pn - pt. 8:00-17:00, sob. 8:00-15:00
531 205 939
www.meblove.net.pl

Łóżko Basic
2300zł
~~3280zł~~

Łóżko King
2940zł
~~4190zł~~

Łóżko Venice
2810zł
~~4010zł~~

Łóżko Queen
2800zł
~~4000zł~~

-30% STAŁA PROMOCJA NA MODELE ŁÓŻEK Z EKSPOZYCJI

W ofercie posiadamy również:
- materace - narożniki
- kanapy - łóżka i meble drewniane - dąb, buk, sosna

Stronę z informacjami z terenu gmin Łaskarzew i Sobolew
redaguje Jarosław Staszczuk e-mail: staszczuk@twojglos.pl, tel. 606 851 510

Będzie ograniczenie parkowania?

ŁASKARZEW Miasto wystosowało do starostwa wniosek o czasowe ograniczenie parkowania wokół Dużego Rynku.
Czas parkowania miałby wynosić do 30 minut w dni robocze w godzinach 8:00-16:00. Z tego ograniczenia byłby wyłączony parking przy kiosku.
Droga wokół rynku jest drogą powiatową. Dyrektor Powiatowego Zarządu Dróg w Garwolinie odpisał w ubiegłym tygodniu. Poprosił o ponowne przeanalizowanie zasadności wprowadzenia czasowego parkowania w przypadku, kiedy jedyną możliwością ukarania osób nie stosujących się do przepisów, będzie dokonanie zgłoszenia na policję z udokumentowaniem przekroczenia dozwolonego czasu parkowania przez uczestników ruchu drogowego.
Pismo ma zostać przekazane radnym, aby ponownie zastanowili się nad tą kwestią.

JS

Przetarg unieważniony

ŁASKARZEW Miasto unieważniło przetarg na wykonanie dokumentacji projektowo-kosztorysowej budowy hali sportowo-widowiskowej przy Zespole Szkół nr 1.
W przetargu wpłynęło sześć ofert. Najtańsza z nich (92,7 tys. zł) została odrzucona ze względu na fakt, że nie została podpisana żadnym z wymaganych przepisami podpisów (podpis kwalifikowany, zaufany, osobisty). Z kolei kolejna najniższa (198,9 tys. zł) przekroczyła kwotę, jaką miasto przeznaczyło na realizację tego zadania (150 tys. zł).
W najbliższym czasie ma zostać ogłoszony kolejny przetarg.

JS

Ruszają prace

GM. SOBOLEW W ostatnim czasie rozpoczęła się modernizacja dróg w Ostrożeniu Drugim, tak zwanej Majerówki (od 14 maja), w Grabniaku w stronę Godzisza (18 maja) oraz w Kaleniu Pierwszym - od nr 24 w kierunku Woli Koryckiej (19 maja). W czwartek ruszą prace w Chotyni - w kierunku Zygmuntów.
W związku z tym może być utrudniony lub całkowicie niemożliwy przejazd wspomnianymi odcinkami. Władze gminy proszą, aby planując podróż w okresie prowadzenia prac, omijać wspomniane drogi.
O planowanej modernizacji tych czterech fragmentów pisaliśmy w 18 numerze Twojego Głosu.

JS

Nowa elewacja

SOBOLEW Rozpoczął się remont kościoła parafialnego. Jak informuje ksiądz **Andrzej Oworuszko**, proboszcz sobolewskiej parafii, prace obejmują odrestaurowanie elewacji.
-Oznacza to usunięcie wszystkich elementów, które odpadają, porobienie nowych obróbek blacharskich -w miejscach gdzie jest to konieczne, bo w niektórych miejscach powstały zacieki, nałożenie tynków renowacyjnych, następnie oczyszczenie elewacji i pomalowanie -wymienia ksiądz proboszcz.
Kolor elewacji będzie utrzymany w jasnej tonacji.
Prace mają zakończyć się do połowy lipca.

JS

STACJA PO REMONCIE

Gmina Łaskarzew przebudowała Stację Uzdatniania Wody w Dąbrowie. Wybudowała przy niej również zbiornik wyrównawczy

UG Łaskarzew

Prace zostały już zakończone i odebrane

Prace były niezbędne ze względu na konieczność zmiany sposobu obsługi sieci wodociągowej i zapewnienie wymaganej ilości wody. Z wodociągu korzystają miejscowości: Dąbrowa, Dąbrowa-Kolonia, Grabina, Wola Łaskarzewska, Sośninka, Uścieniec, Aleksandrów, Lewików, Wanaty, Krzywda, Budel, Lipniki. Inwestycja ma na celu zwiększenie wydajności SUW, co w przyszłości pozwoli na podłączenie kolejnych miejscowości korzystających obecnie z innych ujęć wody (Stary Helenów, Celinów, Ksawerynów, Budy Krępskie, Nowy Helenów, Leokadia).
Z uwagi na skład wody surowej przyjęto następujący układ uzdatniania wody: pompownia I stopnia, retencja w zbiorniku wyrównawczym, pompownia II stopnia, dezynfekcja wody uzdatnionej chloratorem.
Zainstalowano także stalowy zbiornik wyrównawczy o pojemności 150 metrów sześciennych. Wydajność ujęcia wody wynosi teraz maksymalnie 26,7 metra sześciennego na godzinę.
Prace już się zakończyły i zostały odebrane. Wykonała je firma PUPH BENERAT I SYN s.c. Benerat Maciej, Benerat Wojciech z Radomia. Wyniosły 943,3 tys. zł.
Na zadanie obejmujące przebudowę i modernizację Stacji Uzdatniania Wody w Dąbrowie oraz zakup wyposażenia oczyszczalni ścieków w Nowym Pilczynie gmina pozyskała dofinansowanie w ramach PROW 2014-2020, wynoszące 63,63 procent kosztów kwalifikowalnych.

Jarosław Staszczuk

Roboty wykonane w Stacji Uzdatniania Wody w Dąbrowie:

- remont istniejącego budynku SUW, polegający m.in. na wykonaniu jego termomodernizacji, zmiany zlokalizowanej w nim instalacji obiegu wody przed wprowadzeniem jej do sieci, wprowadzenie zestawu hydroforowego;
- wymiana pomp głębinowych, wodomierzy i zaworu odcinającego oraz zamontowanie zaworu antyskażeniowego w miejsce zaworu zwrotnego;
- wprowadzenie możliwości dozowania podchlorynu sodu (substancji odkażającej) na zbiornik retencyjny oraz bezpośrednio na sieć wodociągową, wykonanie fundamentu pod zbiornik wyrównawczy;
- montaż zbiornika wyrównawczego o pojemności 150 m3 wraz z jego oprzyrządowaniem i ociepleniem;
- wykonanie nowych odcinków sieci wodociągowej (łączącej studnię głębinową z budynkiem stacji uzdatniania wody, budynkiem stacji uzdatniania wody i zbiornikiem retencyjnym oraz budynkiem stacji a siecią wodociągową.

Umowa już podpisana

Przedstawiciele władz gminy Łaskarzew podpisali umowę na budowę hali sportowej w Izdebnie

Przetarg wygrała firma Rembud Kazimierz Jasiński z Garwolina. Wyceniła ona swoje usługi na 2 mln 251 tys. zł.
Z ramienia gminy umowę podpisali wójt **Marian Janisiewicz** i skarbnik **Hanna Seremak**.
Prace mają potrwać 18 miesięcy od momentu podpisania umowy.
-W najbliższym czasie przekażemy wykonawcy plac budowy -zapowiada zastępca wójta **Sylwia Szopa**.
Powierzchnia użytkowa hali ma wynieść 480,72 m2. Wymiary sali do gry to: 24,10 x 12,16 m. Jej wysokość wyniesie: 8,68 m. W obiekcie będą się znajdowały: sala gimnastyczna, magazyn, dwie szatnie, sanitariaty, pokój nauczycieli wychowania fizycznego oraz sala lekcyjna.
W samej sali gimnastycznej zostaną umieszczone drabinki gimnastyczne (22 szt.), bramki do piłki ręcznej (2 szt.), słupki do siatkówki i tenisa z siatką oraz kosze z tablicami do koszykówki (2 szt.). Obiekt ma być monitorowany. Wokół hali będzie ułożona kostka brukowa.
Hala będzie połączona ze szkołą. Stanie od strony wsi.
Przypominamy: Gmina Łaskarzew otrzymała z Rządowego Funduszu Inwestycji Lokalnych dotację w kwocie 1 mln 400 tys. zł na budowę hali w Izdebnie oraz boiska wielofunkcyjnego przy Szkole Podstawowej w Dąbrowie z siedzibą w Woli Łaskarzewskiej.

JS

Jedyna taka w regionie

ŁASKARZEW Dom Pracy Twórczej „Bajka", jako jedna z siedmiu instytucji w województwie, bierze udział w programie „7 Wspaniałych. Ambasady Dostępności".
Jest to program szkoleniowo-badawczy Mazowieckiego Instytutu Kultury. W jego ramach siedem zrekrutowanych przez MIK instytucji reprezentujących siedem subregionów województwa mazowieckiego przejdzie kompleksowy cykl szkoleniowy dotyczący dostępności. Przeprowadzi także samodzielnie audyty architektoniczno-komunikacyjno-programowe w swoich instytucjach.
Działaniom w programie będzie towarzyszyć badanie dostępności instytucji dla odbiorców, w tym dla osób z niepełnosprawnościami. Do badania zostaną wykorzystane zostaną między innymi wyniki audytów oraz wywiady przeprowadzane przez badaczki w trakcie programu. DPT zrealizuje przy wsparciu MIK krótki film promujący instytucję w pełnej dostępności (napisy, tłumaczenie na Polski Język Migowy).

JS

eprasa.pl b2

AWANSE DLA STRAŻAKÓW

KP PSP Garwolin

Podczas piątkowej zbiórki awanse otrzymało 11 strażaków pracujących w Państwowej Straży Pożarnej w Garwolinie

Powiatowy Dzień Strażaka w budynku Komendy Powiatowej Państwowej Straży Pożarnej w Garwolinie odbył się 14 maja

Uroczysta zbiórka rozpoczęła się od złożenia meldunku **Sławomirowi Jędrychowi**, przedstawicielowi mazowieckiego komendanta wojewódzkiego Państwowej Straży Pożarnej. Następnie wprowadzono sztandar Komendy Powiatowej PSP w Garwolinie oraz odegrano hymn państwowy. Punktem kulminacyjnym uroczystości było wręczenie awansów na wyższe stopnie służbowe nadanych z dniem 4 maja.

Minister Spraw Wewnętrznych i Administracji nadał starszemu kapitanowi **Karolowi Marcinkowskiemu** stopień młodszego brygadiera, młodszemu kapitanowi **Łukaszowi Grzybowi** stopień kapitana, aspirantowi **Erykowi Woźniakowi** stopień młodszego kapitana.

KP PSP Garwolin

Minister Spraw Wewnętrznych i Administracji nadał z dniem 4 maja starszemu kapitanowi Karolowi Marcinkowskiemu stopień młodszego brygadiera, młodszemu kapitanowi Łukaszowi Grzybowi stopień kapitana, a aspirantowi Erykowi Woźniakowi stopień młodszego kapitana

Komendant Główny Państwowej Straży Pożarnej nadał aspirantowi **Krystianowi Błażejczykowi** stopień starszego aspiranta.

Mazowiecki Komendant Wojewódzki Państwowej Straży Pożarnej nadał ogniomistrzom **Arturowi Jaskowi** i **Grzegorzowi Poszytkowi** stopień starszych ogniomistrzów.

Młodsi ogniomistrzowie **Artur Michalik**, **Łukasz Makulec**, **Miron Nozorek** i **Paweł Rosiak** awansowali na ogniomistrzów. Starszy strażak **Dawid Orzyłowski** otrzymał stopień sekcyjnego.

W imieniu awansowanych podziękował Karol Marcinkowski. W dalszej części zbiórki zaproszeni goście złożyli na ręce Krzysztofa Tuszowskiego, Komendanta Powiatowego PSP w Garwolinie życzenia z okazji Międzynarodowego Dnia Strażaka dla wszystkich strażaków z powiatu garwolińskiego. Uroczystość zakończył komendant, składając życzenia i podziękowania wszystkim funkcjonariuszom PSP oraz przedstawicielom służb współpracujących i sympatyzującym z ochroną przeciwpożarową.

Ewelina Karbowska

„Tydzień ulgi" dla uczniów

GARWOLIN Wszystkie miejskie szkoły przystąpiły do Ogólnopolskiej Kampanii „Tydzień ulgi", zapoczątkowanej przez Instytut Psychologii UJ. W tym czasie uczniowie nie będą mieli sprawdzianów i kartkówek oraz nie będą odpytywani.

Po bardzo długiej przerwie, 17 maja do szkół wrócili uczniowie podstawówek z klas IV – VIII oraz uczniowie szkół średnich. Do końca maja będą uczyć się w systemie hybrydowym. W myśl kampanii dyrekcja i nauczyciele Publicznej Szkoły Podstawowej nr 1 im. M. Konopnickiej, Publicznej Szkoły Podstawowej nr 2 im. 1 Pułku Strzelców Konnych i Publicznej Szkoły Podstawowej nr 5 im. J. Korczaka podarują swoim uczniom tydzień bez sprawdzianów, odpytywania i kartkówek. Wszystko po to, aby obniżyć stres towarzyszący młodzieży na co dzień i zadbać o dobrostan psychiczny uczniów i nauczycieli po powrocie do szkoły.

-Edukacja zdalna ma swoje plusy, jednak kontakt bezpośredni jest nie do zastąpienia. Zarówno uczniom jak i nauczycielom życzę aby najbliższe dni i tygodnie powrotu do szkoły, były czasem na zadbanie o siebie i najbliższych, czasem przestrzeni na rozmowy. Niech to będzie chwila oddechu od wymagań i presji. Pamiętajmy wszyscy – nauczyciele, dyrektorzy, rodzice – w miesiąc nie da się nadrobić braków powstałych przez rok zdalnego nauczania. Dlatego niech czas powrotu do szkoły będzie dla wszystkich czasem odzyskania radości ze wspólnych spotkań, odbudowania relacji społecznych, przyjaźni i ponownego nauczenia się bycia ze sobą. Życzę Wam wszystkim, abyście najnormalniej w świecie cieszyli się z tego, że tak po prostu jesteście razem: uczniowie, wychowawcy i nauczyciele -podkreśla **Marzena Świeczak** burmistrz Garwolina.

W trakcie roku szkolnego nauka odbywała się cały czas – w zmienionej formule, ale podstawa programowa była realizowana. Dzięki kampanii „Tydzień ulgi" uczniowie wejdą w rytm stacjonarnej nauki bez przykrych niespodzianek. Ideę kampanii można ująć w symbolicznym równaniu: MNIEJSZY STRES + WIĘKSZA SWOBODA = WIELKA ULGA

UJ

Urząd będzie zamknięty

TROJANÓW W piątek po Bożym Ciele mieszkańcy nie załatwią żadnej sprawy w urzędzie.

Zgodnie z zarządzeniem wójta **Stanisława Kostyry,** 4 czerwca będzie wolny od pracy dla pracowników ratusza. W ten sposób urzędnicy odbiorą sobie dzień 1 maja, który tradycyjnie jest wolnym od pracy. W tym roku przypadał on na sobotę.

TK.

Strażnica zmienia oblicze

Dzięki pozyskanym środkom finansowym i montażu kilku dofinansowań budynek OSP w Woli Rębkowskiej pięknieje z dnia na dzień

Remonty rozpoczęły się już w ubiegłym roku. Wówczas rozpoczęto pierwszy etap termomodernizacji strażnicy. Udało się jednostce pozyskać na ten cel 30 tys. zł dotacji z Wojewódzkiego Funduszu Ochrony Środowiska i Gospodarki Wodnej w Warszawie. Całość wyniosła prawie 45 tys. zł. Resztę dołożyła gmina Garwolin ze środków własnych.

EG

Bocianie gniazdo zostało zdemontowane. Nie wróci już na dach budynku

Na drugi etap termomodernizacji gmina pozyskała z tego samego źródła kolejne 30 tys. zł. Dzięki temu można było ocieplić frontową ścianę budynku. Samorząd dołożył do tego 20 tys. zł.

-Przedłużyło się nieco nam to zadanie, bo zimowa pogoda nie pozwoliła na zrobienie elewacji. Za długo były mrozy, dlatego realizacja została wydłużona. Remont rozpoczął się już w grudniu ubiegłego roku i został przerwany na zimę -mówi nam wójt gminy Garwolin **Marcin Kołodziejczyk**.

Strażacy z Woli Rębkowskiej postarali się również o dotację z Funduszu Składkowego Ubezpieczenia Społecznego Rolników w kwocie 15 tys. zł na remont budynku.

W ubiegłym roku gmina otrzymała również dofinansowanie ze środków z funduszu przeciwdziałania COVID-19 i Funduszu Inwestycji Lokalnych na modernizację dachu na strażnicy. Kwota wsparcia wyniosła ponad 157 tys. zł. Pokrycie dachowe zostało już wymienione. Na budynku nie pojawi się już jednak charakterystyczne bocianie gniazdo. Jak informuje wójt, taka była decyzja strażaków.

-Nie było wykorzystywane, a ponadto stwarzało zagrożenie. Konieczne byłoby wykonanie nowej konstrukcji -wyjaśnia włodarz.

WZ

eprasa.pl b27b3bcfe8

Stronę z informacjami z terenu gmin z życia Borowia, Górzna i Miastkowa Kościelnego
redaguje Wioleta Zając e-mail: wioleta@twojglos.pl, tel. 508 662 577

Odeszła Hanna Domańska

PSP w Miastkowie Kościelnym

Hanna Domańska

GM. MIASTKÓW KOŚCIELNY 16 maja po walce z chorobą zmarła Hanna Domańska - wieloletnia pedagog w Publicznej Szkole Podstawowej w Miastkowie Kościelnym. Cieszyła się opinią nieocenionego i szanowanego nauczyciela.

-Pani Haniu, zapamiętamy Panią jako odważną, energiczną, bezkompromisową, twórczą i radosną osobę, która swoim entuzjazmem i nieprzeciętną osobowością wypełniała mury naszej szkoły. Każdego dnia będzie nam Pani bardzo brakowało -czytamy na stronie internetowej szkoły.

Pogrzeb zmarłej odbył się 18 maja. Hanna Domańska była absolwentką WSPS i nauczycielem dyplomowanym. Była zaangażowaną społeczniczką. Działała m.in. w Stowarzyszeniu Kulturalno-Oświatowym „Miastków Dzieciom". Rodzinie zmarłej składamy najszczersze kondolencje.

WZ

Będzie nowy radiowóz

GM. GÓRZNO Rada Gminy podjęła uchwałę o dofinansowaniu zakupu nowego radiowozu dla policji. Zaplanowano na ten cel 65 tys. zł.

-Na wniosek Komendanta Powiatowego Policji samorząd gminy podjął uchwałę o dofinansowaniu w 50% zakupu nowego samochodu dla potrzeb policji z wyszczególnieniem dla dzielnicowych obsługujących gminę Górzno. Podjęliśmy taką decyzję w trosce o bezpieczeństwo mieszkańców gminy -mówi wójt **Waldemar Sabak.**

Stosowne porozumienie gmina podpisała z Komendą Wojewódzką Policji w Radomiu.

-Mam nadzieję, że w drugim półroczu nowy radiowóz trafi do dzielnicowych -dodaje wójt.

Radiowóz, który obecnie służy Zespołowi ds. Prewencji w Górznie, został przekazany do użytkowania w 2015 roku.

WZ

Wyremontują ulice

GM. BOROWIE Ogłoszony został przetarg na remont trzech ulic w Głoskowie. Nawierzchnia zostanie poprawiona na ul. Spokojnej na długości 317 m i szerokości 4,5 m. Wyremontowany zostanie także odcinek na ul. Cichej na długości 354 m i szerokości 4 m. 79 m nowego asfaltu zostanie wylane na 4,5-metrowej ul. Wesołej.

Termin składania ofert na wykonanie zadania mija 20 maja.

WZ

Dobry czas dla OSP

GM. GÓRZNO *-Ostatnie lata to dobry czas dla OSP, ponieważ instytucji, które wspierają ochotnicze jednostki, jest dużo* -podkreśla wójt gminy Górzno **Waldemar Sabak**.

Gmina złożyła dwa wnioski do Urzędu Marszałkowskiego na dofinansowanie dla dwóch jednostek, które są w Krajowym Systemie Ratownictwa Gaśniczego. Wniosek dla OSP Unin został złożony na doposażenie w sprzęt, a dla OSP Górzno - na prace adaptacyjne w remizie strażackiej.

-Ponadto, obecnie trwa nabór wniosków do Funduszu Składkowego KRUS oraz Wojewódzkiego Funduszu Ochrony Środowiska i też nasze jednostki będą składać stosowne wnioski na doposażenie -zaznacza włodarz.

WZ

MILIONY NA KANALIZACJĘ

Gmina Górzno skutecznie pozyskuje środki na budowę sieci kanalizacji sanitarnej

Prace w Mierżączce i Reducinie trwają już od zeszłego roku

Kanalizacyjnych działań w gminie Górzno jest coraz więcej. Samorząd stawia na budowę sieci i pozyskuje na ten cel fundusze. W kwietniu gmina reprezentowana przez wójta **Waldemara Sabaka** przy kontrasygnacie skarbnika - **Grażyny Szewczyk** podpisała umowę pożyczki na zadanie pn. „Budowa sieci kanalizacji sanitarnej w miejscowości Mierżączka" z Wojewódzkim Funduszem Ochrony Środowiska i Gospodarki Wodnej w Warszawie na kwotę 3 mln 056 tys. 620,30 zł. Środki te pochodzą z Narodowego Funduszu Ochrony Środowiska i Gospodarki Wodnej. Pożyczka podlega umorzeniu w 50%, po okresie 5 lat od daty zakończenia zadania.

-Otrzymaliśmy pożyczkę na zadanie, które jest już realizowane - budowę kanalizacji we wsi Reducin i Mierżączka. Inwestycja została rozpoczęta na jesieni roku 2020 -mówi wójt Waldemar Sabak.

-Gmina będzie spłacać pożyczkę od przyszłego roku -dodaje.

Inwestycja ma zakończyć się jeszcze w tym roku, z końcem listopada.

NAJPIERW PROJEKTY

Nie brakuje innych zadań w tym kierunku. Obecnie trwają prace projektowe przy kolejnych dwóch inwestycjach. W planach jest budowa kanalizacji we wsi Reducin od skrzyżowania przy sklepie w kierunku Garwolina. Drugim wyzwaniem jest budowa sieci w Józefowie i Kobylej Woli. Te dwa zadania gmina zamierza realizować w ramach środków przyznanych przez WFOŚiGW. Jeśli chodzi o kanalizację w Reducinie, szacunkowy koszt prac wynosi 1 mln 744 tys. zł. Z kolei drugie zadanie to ponad 4 mln zł (kwoty netto). Samorząd chce rozpocząć tu prace w drugiej połowie tego roku.

Ponadto na sesji Rady Gminy zostało wprowadzone kolejne zadanie związane z kanalizacją, polegające na opracowaniu dokumentacji na budowę sieci kanalizacyjnej we wsi Łąki, Chęciny i Reducin, wzdłuż drogi powiatowej Łąki-Mierżączka, rozpoczynając od skrzyżowania w Łąkach.

-Podjęta decyzja wynika z tego, że powyższa droga powiatowa jest przewidziana w kolejnych latach od przebudowy. Dlatego chcemy opracować dokumentację i ewentualnie, w miarę pozyskania środków wykonać to zadanie przed planowaną modernizacją. Droga wpisana jest w najbliższym planie 5-letnim starostwa. Być może nie uda się tego zrobić w tej kadencji, ale kanalizację trzeba wybudować wcześniej -wyjaśnia wójt.

Szacunkowe koszty zadania nie są jeszcze znane, ale już wiadomo, że będzie to potężna inwestycja.

Wioleta Zając

Pamiętają o patronie

NSP Brzegi

Cała społeczność szkolna uczciła patrona - św. Jana Pawła II

Niepubliczna Szkoła Podstawowa im. Jana Pawła II w Brzegach uczciła symbolicznie rocznicę kanonizacji papieża Polaka

Nauczyciele i pracownicy szkoły przygotowali dekorację w kościele parafialnym w Miastkowie Kościelnym, aby przypomnieć obecnym na mszach świętych o tym wyjątkowym wydarzeniu.

-Chcieliśmy, by wierni nie tylko podczas mszy, ale i osobiście w domu mogli pomodlić się, podziękować za życie naszego rodaka - Karola Wojtyły -podkreśla dyrektor szkoły **Marianna Zając**.

Najmłodsi uczniowie upamiętnili ten dzień w szkole. Oddziały przedszkolne utworzyły kolaż ze zdjęć Jana Pawła II. Symbolem przywiązania do patrona były rączki umieszczone wokół serca dla papieża-Polaka. Dzieci ubrane w papieskie barwy, trzymające balony, utworzyły flagę. Zadaniem klasy pierwszej było udekorowanie okna w szkole dla Świętego Jana Pawła II. Pozostała społeczność działania akcji rozszerzyła w swoich domach. Trzecioklasiści wykonali wspólnie z rodzicami ulubione przez papieża kremówki. Klasy starsze włączyły się w akcję „Radosne okno dla Jana Pawła II".

Ponadto, w szkole trwa cyklicznie akcja „Czytamy i recytujemy ze Świętym Janem Pawłem II". 16 dnia każdego miesiąca, uczniowie spotykają się przy portrecie patrona szkoły, aby wysłuchać słów wielkiego Polaka. W tym miesiącu odpowiedzialnymi za przygotowanie akcji były klasy I i III.

WZ

Stronę z informacjami z terenu gmin Pilawa i Parysów
redaguje Ewelina Karbowska e-mail: karbowska@twojglos.pl, tel. 503 006 290

NIEPEŁNOSPRAWNY BEZDOMNY OTRZYMAŁ POMOC

Do naszej redakcji zadzwoniła jedna z Czytelniczek. Poinformowała, że na działce obok jej domu załoga karetki pogotowia ratunkowego pozostawiła mężczyznę, który nie może chodzić

Mężczyzna odmówił pomocy i ponownego zabrania go do szpitala. Finalnie, kilka dni później został przewieziony do ośrodka opiekuńczego

Udaliśmy się we wskazane miejsce. -*Ktoś mi powiedział dziś pod sklepem, że tam na łące od wczoraj znajduje się ten pan. Dziś przyjechały panie z opieki, policja. To jest moja i siostry działka, a ten mężczyzna to jest mój były szwagier. On tu rezydował przez lato w szałasie, potem został umieszczony w ośrodku dla bezdomnych w Sobolewie, a teraz znów tu wrócił* -mówi w rozmowie z nami **Zdzisława Balas**, która zadzwoniła do naszej redakcji.

Na miejscu od rana znajdowali się już pracownicy socjalni z Miejsko-Gminnego Ośrodka Pomocy Społecznej w Pilawie, którzy w asyście policjantów z pilawskiego posterunku policji próbowali pomóc około 60-letniemu mężczyźnie. Znaleźli go leżącego na łące. Mężczyzna nie mógł chodzić, bo po odmrożeniu ma odjętą stopę i palce u drugiej.

-*W czwartek (6 maja) w Trąbkach policjanci z Posterunku Policji w Pilawie na prośbę MOPS udzielali asysty pracownikom ośrodka podczas wykonywanych przez nich czynności wobec niepełnosprawnego, bezdomnego mężczyzny. Nasze działania ograniczały się do udzielenia asysty pracownikom MOPS* -potwierdza **Małgorzata Pychner**, oficer prasowy Komendy Powiatowej Policji w Garwolinie.

„CZUJĘ SIĘ NA TYLE DOBRZE, ŻE SAM SOBIE DAJĘ RADĘ"

Jak udało nam się ustalić, mężczyzna sam chciał, aby pogotowie przywiozło go właśnie do Trąbek. Powód jego decyzji był taki, że przez wiele lat mieszkał tu i miał znajomych. Nawet po rozwodzie z żoną spędzał czas na działce, w lato śpiąc w prowizorycznym szałasie. Twierdził, że w ciągu dnia po powrocie ze szpitala przebywał na działce, a w nocy spał u kolegi w mieszkaniu. Odmawiał dalszej pomocy i nie chciał współpracować ze służbami. Nie chciał wrócić do szpitala.

-*Czemu ja nie chcę pomocy? Bo czuję się na tyle dobrze, że sam sobie daję radę. To jest sytuacja przejściowa. Przyjdzie czas, że będę sprawny technicznie. To jest chwilowy uraz* -powiedział w rozmowie z nami.

Okazuje się, że mężczyzna od wielu lat jest skonfliktowany i nie rozmawia z rodziną. Nie utrzymuje kontaktów z najbliższymi, więc o ich pomoc też trudno.

-*Jeżeli całe życie miało się jedną żonę w butelce, to nie ma co wymagać, że rodzina się nim zainteresuje* -zauważa w rozmowie z nami jedna z mieszkanek Trąbek.

ZA POBYT W SCHRONISKU ZAPŁACI MGOPS

Pracownicy Miejsko-Gminnego Ośrodka Pomocy Społecznej w Pilawie znają go już od wielu lat. Niejednokrotnie mu pomagali. Wcześniej jako osoba bezdomna był ich podopiecznym. Został wówczas umieszczony w schronisku dla osób bezdomnych i najuboższych w Sobolewie, z którego finalnie uciekł. Zaczął pić. Nie był zainteresowany pomocą socjalną. Przebywał na terenie Jagodnego i Miętnego, a później trafił do szpitala i nie wrócił już do ośrodka w Sobolewie.

-*Jako Miejsko-Gminny Ośrodek Pomocy Społecznej mamy obowiązek wynikający z przepisów prawa, aby osobie bezdomnej zapewnić miejsce w ośrodku adekwatnym do jego sytuacji. Z uwagi na fakt, iż jest po częściowej amputacji stóp wymaga umieszczenia w schronisku, gdzie świadczone są usługi opiekuńcze. Jesteśmy przygotowani na taką ewentualność, ale należy pamiętać, że osoba zainteresowana musi wyrazić zgodę na umieszczenie w placówce zapewniającej całodobową opiekę* -mówi w rozmowie z nami **Anna Grzegrzółka-Woźniak**, kierownik Miejsko-Gminnego Ośrodka Pomocy Społecznej w Pilawie.

Kierownik pilawskiego ośrodka pomocy społecznej wyjaśnia, że schroniska dzielą się na takie dla osób bezdomnych z usługami i bez usług opiekuńczych. Wcześniej mężczyzna przebywał w Sobolewie, ale to miejsce nie świadczy usług opiekuńczych i w obecnej sytuacji - jako niepełnosprawny - nie może być tam ponownie umieszczony, ponieważ nie otrzymałby całodobowej pomocy docelowej.

Kierownik MGOPS udało się znaleźć dla mężczyzny miejsce w schronisku z usługami opiekuńczymi.

-*W schronisku prowadzony jest autorski program readaptacyjno-terapeutyczny, co niewątpliwie jest wartością dodaną* -wyjaśnia Anna Grzegrzółka-Woźniak.

Ostatecznie mężczyzna wyraził zgodę na ponowne umieszczenie go w schronisku. We wtorek (11 maja) został przewieziony do specjalistycznego ośrodka w okolicach Pomiechówka. Za jego pobyt w tym miejscu zapłaci MGOPS.

Ewelina Karbowska

Są już pieniądze

PILAWA Samorząd otrzymał dofinansowanie z Funduszu Dróg Samorządowych.

Do tegorocznego budżetu wprowadzone zostały środki w wysokości 1.393.447,79 zł na zadanie dotyczące budowy dwóch odcinków dróg gminnych. Jest to ul. Jaśminowa oraz ul. Chabrowa na terenie miasta. Wkład własny w wysokości 790.000 zł będzie pokryty przychodami pochodzącymi z wolnych środków jako nadwyżki środków pieniężnych na rachunku bieżącym budżetu jednostki samorządu terytorialnego. Pieniądze te wynikają z rozliczeń wyemitowanych papierów wartościowych, kredytów i pożyczek z lat ubiegłych.

Samorząd otrzymał także dofinansowanie z Funduszu Przeciwdziałania COVID-19 w ramach Rządowego Funduszu Inwestycji Lokalnych. Zgodnie ze złożonym wnioskiem wprowadzone zostały do budżetu środki w wysokości 1.000.000 zł na zadanie dotyczące budowy sieci dróg w mieście Pilawa. Tu wkład własny jest w wysokości 600.000 zł. Będzie on również pokryty przychodami pochodzącymi z wolnych środków jako nadwyżki środków pieniężnych na rachunku bieżącym, wynikających z rozliczeń wyemitowanych papierów wartościowych, kredytów i pożyczek z lat ubiegłych.

EK.

Skargę zgłoś w urzędzie

PARYSÓW Od wtorku (18 maja) przywrócone zostały bezpośrednie przyjęcia interesantów w sprawie skarg i wniosków.

Będzie można je składać w ramach dyżurów pełnionych w każdy wtorek od 15:00 do 16:00 w budynku urzędu gminy przez wójt Bożenę Kwiatkowską lub jej zastępczynię Bogumiłę Nowosielską oraz Marka Bogusza, przewodniczącego Rady Gminy lub jego zastępcę.

Skargi i wnioski nadal też można składać pisemnie, wysyłając na adres Urząd Gminy w Parysowie, ul. Kościuszki 28, 08-441 Parysów, do Rady Gminy Parysów, ul. Kościuszki 28, 08-441 Parysów, za pośrednictwem ePUAP, faksem, wysyłając na nr 25 685 53 19 oraz drogą elektroniczną, przesyłając maila na adres e-mail:ug@parysow.plrolnictwo@parysow.pl.

EK.

Prace w strażnicy

WOLA STAROGRODZKA Ogłoszono przetarg na wyłonienie wykonawcy zadania.

Jest to drugi etap robót, realizowanych na podstawie dokumentacji projektowej. W pierwszym etapie wbudowano szczelny zbiornik na nieczystości ciekłe, wykonano roboty rozbiórkowe w celu utworzenia pomieszczenia kuchni i łazienki i zrobiono część robót sanitarnych oraz elektrycznych.

W drugiej części do zrobienia są roboty budowlane, polegające na pracach rozbiórkowych. Do wykonania są tynki i okładziny wewnętrzne oraz malowanie, wentylacja, stolarka drzwiowa, podłogi i posadzki, docieplenie ścian i poddasza, a także opaska z kostki brukowej. Roboty sanitarne obejmują wewnętrzną instalację wodno-kanalizacyjną, instalację centralnego ogrzewania i kanalizację zewnętrzną.

Roboty elektryczne, to wykonanie instalacji wewnętrznej, rozbudowa istniejących tablic rozdzielczych i pomiary.

EK.

WYJAŚNIENIE

W artykule pt.: „Podzieliło ich serce na nakrętki" z numeru 19 Twojego Głosu w wypowiedzi Pani Moniki Woźniak pojawiła się informacja, że: *„(...) Pani Jola Oskroba oprócz wpłaty na konto fundacji kwoty 277 zł nie zrobiła nic, a teren na którym znajduje się serce jest gminny"*.

Po licznych telefonach naszych Czytelników wyjaśniamy, że była to autoryzowana wypowiedź Pani Moniki Woźniak - jednej ze stron sporu. Wyjaśniamy również, że wśród 23 wpłat na zbiórkę „Serce dla Parysowa" na platformie Pomagam.pl nie ma żadnej darowizny, dokonanej przez Panią Jolantę Oskrobę. Nie ma też żadnej wpłaty na kwotę 277 zł. Dodatkowo pragniemy wyjaśnić, że teren, na którym zostało postawione serce jest własnością prywatną, a nie gminną.

Jednocześnie podkreślamy raz jeszcze, że wyżej wymienione nieścisłości pojawiły się w wypowiedzi Pani Moniki Woźniak.

EK.

Masz Temat? Zadzwoń
500 413 026

czytaj.pl b27b3bcfe8

Stronę z informacjami z terenu gmin Trojanów i Żelechów
redaguje Tomasz Kępka, e-mail: tomaszkepka@twojglos.pl

Rachmistrz zadzwoni sam

GM. ŻELECHÓW Akcja Powszechnego Spisu Ludności i Mieszkań 2021 rozkręciła się na dobre. Od 14 maja na terenie gminy rozpoczęli pracę rachmistrzowie telefoniczni. Będą się kontaktować z osobami, które jeszcze nie wypełniły formularza spisowego.

W celu zapewnienia pełni bezpieczeństwa dla rachmistrzów został zarezerwowany specjalny, jeden numer telefonu, z którego zadzwonią do mieszkańców. Jest to nr 22 828 88 88. Dodatkowo tożsamość rachmistrza można sprawdzić na infolinii spisowej pod numerem 22 279 99 99, poprzez aplikację dostępną na stronie https://rachmistrz.stat.gov.pl/ lub w Urzędzie Miejskim w Żelechowie.

Ze względu na sytuację epidemiczną praca rachmistrzów w terenie została wstrzymana do odwołania. Nie będą odwiedzać mieszkań i prowadzić spisu w formie bezpośredniej rozmowy. Przygotowując się do rozmowy, warto zapoznać się zawczasu z zakresem pytań spisowych na stronie www.spis.gov.pl. Nigdy nie należy podawać informacji o zarobkach, oszczędnościach, cennych przedmiotach przechowywanych w domu, numeru konta, PIN do karty czy danych logowania do bankowości internetowej. Takich pytań w formularzu spisowym nie ma i rachmistrz ich nie zadaje. A jeśli one padną, wtedy sytuacja może wskazywać na próbę wyłudzenia danych i należy niezwłocznie zgłosić sprawę na policję.

TK.

Poszukiwany przyszedł na posterunek… porozmawiać

POWIAT Mężczyzna był ścigany Europejskim Nakazem Aresztowania za przestępstwo propagowania faszyzmu połączone z usiłowaniem rozboju.

Policjanci z Posterunku Policji w Sobolewie zatrzymali 33-latka, za którym poszukiwano prowadzono w kraju i za granicą. Mężczyzna przyszedł na komisariat porozmawiać i dowiedzieć się, dlaczego szuka go policja. Okazało się, że poszukiwany był na podstawie Europejskiego Nakazu Aresztowania za przestępstwa popełnione na terenie Niemiec. Decyzją sądu zostanie przekazany do dyspozycji Sądu Krajowego w Stuttgarcie.

-W trakcie rozmowy z policjantami wspomniał, że chciałby się dowiedzieć, z jakiego powodu w jego rodzinnej miejscowości w województwie lubelskim próbowała się z nim skontaktować miejscowa policja. To zaintrygowało funkcjonariuszy. Po sprawdzeniu w policyjnych bazach danych okazało się, że 33-latek jest osobą poszukiwaną Europejskim Nakazem Aresztowania. Policjanci natychmiast dokonali jego zatrzymania -mówi nam **Małgorzata Pychner**, oficer prasowy Komendy Powiatowej Policji w Garwolinie.

Sąd Okręgowy w Siedlcach zastosował środek zapobiegawczy w postaci tymczasowego aresztowania na okres 30 dni oraz postanowił przekazać mężczyznę z Polski na terytorium Niemiec do dyspozycji Sądu Krajowego w Stuttgarcie. Według polskiego kodeksu karnego odpowiadałby za przestępstwo propagowania faszyzmu połączone z usiłowaniem rozboju.

EK.

„Speed" na drodze

POWIAT Policjanci skontrolowali 132 pojazdy.

Podczas tygodniowej akcji policjanci z grupy „Speed" ujawnili 126 wykroczeń. Nałożyli na kierowców 104 mandaty karne, w tym 98 za przekroczenie dopuszczalnej prędkości.

Mundurowi zatrzymali ponadto dziesięć dowodów rejestracyjnych i cztery prawa jazdy.

EK.

DO AKCJI NOWYM WOZEM

Na taką wieść strażacy ochotnicy oczekiwali latami. Jednostka w Żelechowie jako jedyna w powiecie garwolińskim uzyskała dotację na zakup samochodu ratowniczo-gaśniczego

Zakup nowego samochodu ratowniczo-gaśniczego dla OSP Żelechów jest coraz bliżej. Strażacy chcieliby, aby do ich garażu zawitał pojazd z „górnej półki"

Radości druhom przysporzyła informacja z Komendy Głównej Państwowej Straży Pożarnej w Warszawie. Z opublikowanego wykazu wszystkich pojazdów przyznanych jednostkom w całym kraju wynika jasno, że Żelechów dostanie, najbardziej uniwersalny, średni samochód ratowniczo-gaśniczy. Będzie to jeden z 36 wozów, jakie pojawią się na Mazowszu.

SCANIA, A MOŻE VOLVO?

Przyznana dotacja wpisała się idealnie w obecną sytuację jednostki. Ochotnicza Straż w Żelechowie właśnie zbliża się do jubileuszu.

-To wspaniały prezent na 120-lecie, które będziemy świętowali w 2022 roku -zaznacza burmistrz i prezes Oddziału Miejsko-Gminnego Związku OSP RP w Żelechowie **Łukasz Bogusz**.

Ale to nie jedyna tak dobra wiadomość.

-Samochód jest wyczekiwany tym bardziej, że będący obecnie w podziale samochód średni jest uszkodzony po zdarzeniu drogowym z grudnia ubiegłego roku -zauważa włodarz.

Łukasz Bogusz nie ma wątpliwości, że poprzez zakup nowego nabytku, poprawi się bezpieczeństwo przeciwpożarowe wszystkich mieszkańców gminy Żelechów.

Z planowanego zakupu radości i nadziei nie kryje również prezes OSP w Żelechowie.

-Mamy już leciwe pojazdy. Jeden, ciężki samochód pożarniczy to jelcz. Ma już ponad 30 lat. Z kolei drugi, lekki samochód ratowniczy to volkswagen, który ma kilkanaście lat -zauważa **Grzegorz Rosłaniec**.

W kwestii marki nowego pojazdu, strażacy marzą o tych „z górnej półki". I mają do tego podstawy.

-Dwa lata temu przeprowadziliśmy generalny remont wjazdu do garażu. Dzięki temu może się w nim zmieścić każdy rodzaj pojazdu ratowniczo-gaśniczego -uważa Rosłaniec.

Ale druhowie najchętniej widzieliby w jednostce scanię, albo volvo.

GMINA WESPRZE ZAKUP

Uzyskana dotacja z komendy głównej będzie dużym wsparciem, ale co ważne nie jedynym. Środki na zakup wozu zabezpieczyła również gmina. Na ten cel zostanie przeznaczone 300 tys. zł. Jednomyślnie w tej sprawie zagłosowali na sesji wszyscy radni. Partycypację w kosztach zapowiedziały również inne instytucje. Inwestycję wesprą bowiem dotacjami również: Narodowy (oraz Wojewódzki) Fundusz Ochrony Środowiska i Gospodarki Wodnej w Warszawie, Krajowy System Ratowniczo-Gaśniczy, i Ministerstwo Spraw Wewnętrznych i Administracji. Część środków będzie pochodziła też z odpisów od firm ubezpieczeniowych. Tak szeroki zakres pomocy finansowej nie byłby możliwy bez zaangażowania senator **Marii Koc**.

W tym roku do jednostek OSP w całej Polsce trafi 314 samochodów ratowniczo-gaśniczych o łącznej wartości ok. 244 mln zł. Najwięcej do tych inwestycji dołożą: NFOŚiGW (60,7 mln zł w skali kraju), KSRG (44,9 mln zł) oraz MSWiA (19,6 mln zł). W większości przypadków zamówienia obejmują średnie samochody ratowniczo-gaśnicze (ok 80% wszystkich zakupów).

Nowy samochód dla Żelechowa może stanąć w garażu ich jednostki jeszcze w tym roku. Takie przynajmniej mają nadzieje władze miejscowej OSP.

Tomasz Kępka

Wyjaśnienie

W artykule z nr 16 TG, opatrzonego tytułem „Pani Dyrektor nie lubi, gdy ktoś „obcy" kręci się po szkole" podaliśmy błędną informację. Według rodzica jednego z uczniów, uczęszczających do Szkoły Podstawowej w Podebłociu (a tej placówki dotyczył artykuł) w szkole brakuje zajęć dodatkowych. Nasz rozmówca wskazał m.in. na szybko zlikwidowaną rytmikę.

W związku z treścią artykułu i zacytowaną, anonimową wypowiedzią rodzica (kontakt do tej osoby jest znany redakcji) otrzymaliśmy komunikat od prowadzących zajęcia z rytmiki. Jak podkreślają instruktorzy, dodatkowy „przedmiot" nie uległ likwidacji. „Zajęcia rytmiki trwały do końca roku szkolnego, a uczestnicy otrzymali na pamiątkę dyplomy i drobne upominki. Zajęcia nie były kontynuowane, ponieważ nie utworzyła się grupa. Należy tu nadmienić, że rytmika miała charakter dodatkowych zajęć odpłatnych. Przy początkowym entuzjazmie, pod koniec roku została tylko garstka uczestników. Cotygodniowe wyjazdy do szkoły w Podebłociu po prostu się nie opłacały.

Jednocześnie jesteśmy wdzięczni pani dyrektor **Hannie Sasimowskiej**, że zgodziła się na współpracę z nami, zaufała nam i pozwoliła prowadzić zajęcia z rytmiki przez cały rok. W ciągu całego tego okresu nie mieliśmy żadnej sytuacji, która przyczyniłaby się do jakichkolwiek nieporozumień z panią dyrektor. Wręcz przeciwnie, współpraca przebiegała pozytywnie i bezkonfliktowo" napisali w skierowanym do „Twojego Głosu" piśmie **Katarzyna i Tomasz Wiśniewscy**.

Redakcja przeprasza wszystkie osoby, które mogły poczuć się dotknięte niepotwierdzoną informacją.

Tomasz Kępka

WYJŚCIE DO MAŁYCH MIEJSCOWOŚCI, GDZIE POTENCJAŁ JEST OLBRZYMI

Na rynku w Maciejowicach 16 maja odbyła się konferencja prasowa dotycząca działalności Instytutu Rzeczypospolitej im. Pawła Włodkowica

Goście, przedstawiciele władz lokalnych i uczestnicy współpracy zebrani na uroczystości

W spotkaniu udział wzięli goście: sekretarz stanu w kancelarii Prezesa Rady Ministrów minister **Piotr Mazurek** - pełnomocnik rządu do spraw polityki młodzieżowej, **Krzysztof Szczucki** - prezes rządowego biura legislacji, **Andrzej Brzozowski-Oleksiak** - prezes Fundacji Instytut Rzeczypospolitej im. Pawła Włodkowica oraz **Tadeusz Albiński** i **Krystian Jaworski** - wiceprezesi ww. fundacji.

W konferencji uczestniczyli przedstawiciele lokalnych władz: **Marek Ziędalski** - wicestarosta powiatu garwolińskiego, **Bogumiła Głaszczka** - wójt gminy Wilga, **Tomasz Kwiatkowski** - wójt gminy Maciejowice, **Anna Laskowska** - burmistrz Łaskarzewa, **Sebastian Kieliszek** - sekretarz gminy Maciejowice oraz **Anna Lewandowska** - pełnomocnik ds. Kół Gospodyń Wiejskich w Agencji Restrukturyzacji i Rozwoju Rolnictwa w Garwolinie.

Na spotkaniu pojawili się uczestnicy współpracy: **Jolanta Pyza** - przedstawiciel Szkoły Podstawowej w Woli Władysławowskiej, **Rafał Szydłowski** i **Grzegorz Krzysztoszek** - działacze lokalni z gminy Wilga, a także członkowie Stowarzyszenia Rozwoju Powiśla oraz pozostali uczestnicy projektu.

Przybyłych gości powitał wójt gminy Maciejowice Tomasz Kwiatkowski. Dziękował za prezentację programu projektów współpracy w ramach Korpusu Solidarności.

-*Cieszę się, że ma to miejsce w Maciejowicach, historycznej miejscowości, związanej z bitwą maciejowicką, naczelnikiem* ***Tadeuszem Kościuszko****, bitwą warszawską, wydarzeniami bitwy (…). Dziękuję organizatorom, bo fundacja Instytut Rzeczypospolitej im. Pawła Włodkowica, jak też Stowarzyszenie Rozwoju Powiśla, z panią prezes* ***Marzeną Oszkiel*** *na czele, zainicjowali to spotkanie. My się do tego przychyliliśmy. Możemy się spotkać i wspólnie rozmawiać, jak też zainicjować projekty wspólne, nie tylko dla gminy Maciejowice, ale także dla sąsiednich samorządów* -mówił.

Pod pomnikiem w parku delegacja z ministrem, wicestarostą i wójtem gminy Maciejowice złożyli kwiaty

DZIAŁANIA O CHARAKTERZE PATRIOTYCZNYM, HISTORYCZNYM, SPOŁECZNYM I EKOLOGICZNYM

Celem działalności Instytutu Rzeczypospolitej im. Pawła Włodkowica jest kształtowanie społeczeństwa obywatelskiego. W związku z powyższym wziął on udział w realizacji projektu Korpus Solidarności. Jego działalność będzie prowadzona na terenie gmin Wilga i Maciejowice oraz w Woli Władysławowskiej, a w następnej kolejności w gminach całego powiatu garwolińskiego. Marek Ziędalski, wicestarosta powiatu garwolińskiego:

-*Bardzo się cieszę, że inauguracja tego projektu jest na ziemi maciejowickiej. Jest to ziemia, która nierozerwalnie jest związana z historią Polski (…). Cieszę się, że Fundacja Instytut Rzeczypospolitej zawiera współpracę z organizacjami i stowarzyszeniami z terenu powiatu garwolińskiego, ze Stowarzyszeniem Rozwoju Powiśla i szkołą w Woli Władysławowskiej. Bardzo się cieszymy, że przez ten projekt wiele wydarzeń kulturalnych będzie miało miejsce na terenie powiatu garwolińskiego, a nasi mieszkańcy będą mieli szeroki dostęp do kultury.*

Uczestnicy projektu wezmą udział w prowadzonych przez trenerów szkoleniach, aby przygotować się do długofalowego wolontariatu. Wolontariusze będą prowadzić akcje, mające na celu zainteresowanie lokalnej społeczności miejscową historią. Będą to działania o charakterze patriotyczno-historycznym, a także społecznym i ekologicznym.

Głos zabrał sekretarz stanu w kancelarii Prezesa Rady Ministrów minister Piotr Mazurek - pełnomocnik rządu do spraw polityki młodzieżowej.

-*Naszym zdaniem przede wszystkim powinien być położony nacisk na wspieranie organizacji mniejszych, spoza wielkich ośrodków, w miejscowościach powiatowych i gminnych, na terenach wiejskich. Jest ogromny potencjał tego autentycznego oddolnego społeczeństwa obywatelskiego, które w Polsce jest głęboko zakorzenione. Tradycja różnego rodzaju podmiotów społecznych polskich na terenach wiejskich jest bardzo długa i państwo musi takie inicjatywy dostrzegać. Musi je wspierać, dlatego też powstały nowe programy. Powstały konkursy, w ramach których bardzo często środowiska z mniejszych miejscowości otrzymują wsparcie* -mówił.

Celem działania instytutu jest m.in. wskazanie drogi, dzięki której troska o dziedzictwo kulturalne łączyć się będzie z dbałością o środowisko naturalne. Swoje działania instytut będzie realizować współpracując z podmiotami lokalnymi-stowarzyszeniami, społecznikami i organami samorządu terytorialnego.

Krzysztof Szczucki - prezes rządowego centrum legislacji:

-*Przede wszystkim jest to inicjatywa realizowana w ramach Korpusu Solidarności, programu Narodowego Instytutu Wolności. I to nie jest bez znaczenia. Słowo solidarność - ono się kojarzy przede wszystkim z ruchem, wielkim związkiem zawodowym, który uczestniczył w przemianach politycznych w latach 80., co jest teraz tematem wielkiej debaty historycznej (…). Ale solidarność jest też czymś, co wymaga zaangażowania w społecznościach lokalnych, w naszych małych ojczyznach, nie tylko jakąś wielką ideą. Nie tylko ideą, której uczymy się z podręczników, którą poznajemy widząc wielkie odległe dla nas postaci, wielkich ludzi, ale jest ideą, którą możemy wdrażać w naszych miejscowościach, w naszych gminach, w naszych społecznościach. I to powinno się składać na poczucie naszej tożsamości.*

Przemawia Krzysztof Szczucki - prezes rządowego centrum legislacji

ZAMYSŁEM W REALIZACJI PROJEKTU BYŁO WYJŚCIE POZA WIELKIE AGLOMERACJE MIEJSKIE

Wśród działań podejmowanych w 2021 roku znajdą się: renowacja i skatalogowanie okolicznych kapliczek i miejsc pamięci, akcja sprzątania świata, pielęgnacja zaniedbanych pomników historii, gry terenowe popularyzujące historię regionu, krótkometrażowy film dokumentalny o historii Powiśla, inscenizacje historyczne i szkolenia wolontariuszy.

Krystian Jaworski wiceprezes Fundacji Instytut Rzeczypospolitej im. Pawła Włodkowica:

-*Zamysłem w realizacji tego projektu było wyjście poza wielkie aglomeracje miejskie. Wyjście do małych miejscowości, gdzie potencjał wśród ludzi jest olbrzymi. Często natomiast brak jest pewnych struktur organizacyjnych, brak jest środków, brak jest możliwości. Zamysłem naszego projektu jest to, aby właśnie w takich małych miejscowościach tworzyć długoterminowy wolontariat, bo pragnę zaznaczyć, że oprócz szeregu akcji, które przeprowadzimy, będziemy szkolić wolontariuszy. Będziemy budować struktury wolontariatu, będziemy uczyć społeczność lokalną, co to znaczy bezinteresownie działać dla dobra ogółu. Sama nazwa projektu Korpus Solidarności, finansowanego przez Narodowy Instytut Wolności, jest tutaj wyjaśniająca.*

Przed konferencją odbył się rajd rowerowy, w którym jego uczestnicy dotarli do kopca Kościuszki w Krępie, gdzie według legendy naczelnik powstania miał dostać się do niewoli rosyjskiej.

Głos zabrała burmistrz Łaskarzewa Anna Laskowska.

-*Przymierzamy się w mieście Łaskarzew do tego, żeby utworzyć młodzieżową radę miasta (…). Przyjechałam tutaj po to między innymi żeby troszkę podpatrzeć, jak to robić. Żeby zachęcić młodzież do takiej aktywności wolontariackiej, ale też społecznej, obywatelskiej. Czego szukać żeby zdopingować dorosłych, radę miasta czy samą siebie żeby tego typu działanie się udało. Jestem tutaj po to żeby się też uczyć, podpatrywać dobre wzorce i wcielać je w życie* -powiedziała.

Po konferencji prasowej nastąpiło oddanie hołdu Tadeuszowi Kościuszce i jego towarzyszom - pod pomnikiem w parku delegacja z ministrem, wicestarostą i wójtem gminy Maciejowice złożyli kwiaty. Po zakończonej uroczystości odbył się spacer historyczny po Maciejowicach, który poprowadził wicestarosta Marek Ziędalski.

Uroczyste podsumowanie projektu nastąpi podczas dni kościuszkowskich w październiku.

Michał Kurach

upload.pl b27b3bcfe8

ZACHĘCAJĄ DO AKCEPTOWANIA SAMEGO SIEBIE

Trzy uczennice Katolickiego Liceum Ogólnokształcącego w Garwolinie promują „ciałopozytywność", czyli myślenie o sobie i innych dobrze, akceptowanie swoich wad oraz uznanie dla innych

archiwum prywatne Let's love yourself

Na zdjęciu prowadzące projekt dotyczący ciałopozytywności (od lewej) Helena Rudnik, Natalia Błażejczyk, Karolina Dziubcińska

Po raz kolejny uczniowie KLO biorą udział w olimpiadzie „Zwolnieni z teorii". Polega ona na utworzeniu własnego projektu społecznego, który da innym nowe spojrzenie na jakiś problem społeczny. Z roku na rok nie brakuje młodzieży pomysłów na stworzenie ciekawych akcji promujących pewną dziedzinę życia, bądź akceptowność. Tym razem trzy uczennice **Natalia Błażejczyk**, **Karolina Dziubcińska** i **Helena Rudnik** stworzyły zespół „Let's love yourself", który promuje „ciałopozytywność".

-Chcemy promować szacunek do innych osób i miłość do samego siebie. Często zwracamy uwagę na wygląd, kierujemy komentarze do innych, które mogą sprawiać przykrość. Tymczasem nie dla każdego wygląd zewnętrzny stanowi jakiś problem -wyjaśnia Karolina Dziubcińska członkini projektu.

Dziewczyny stworzyły na Instagramie i Tik Toku społeczność, w której dzielą się wszystkim tym, co dotyczy natury człowieka. Blizny, waga, ubiór, zaburzenia odżywiania - to tylko niektóre tematy, które są przedstawiane w formie krótkich filmików i zdjęć. Pokazują przez to, że wszelkie niedoskonałości jakie można u siebie zauważyć są czymś zupełnie normalnym.

-Chciałyśmy stworzyć taką przestrzeń gdzie wszyscy będą się czuli dobrze i zaakceptują siebie. To jest normalne, że niektórzy mają krzywe zęby czy trądzik -mówi Natalia Błażejczyk pomysłodawca tej akcji.

GŁOSY ZA I PRZECIW

Inicjatywa dziewcząt spotkała się z pozytywnym odzewem większości osób, które obserwują ich stronę. Pojawiły się wiadomości prywatne od tych, którzy poszukiwali zrozumienia i wsparcia. Grupa pracowała nad tym, aby jak największa część społeczności pozbyła się kompleksów. Do sieci trafił też film, w którym przedstawiono części ciała z naturalnym owłosieniem.

-Po nim pojawił się pierwszy zgrzyt. Komentarze były podzielone. Dużo osób mówiło, że to jest obrzydliwe. Nie rozumieją jak można się nie ogolić. Ale też sporo osób mówiło, że to jest normalne. W końcu mamy włosy na ciele. To było najmocniejsze zderzenie się przeciwników i osób, które podzielały nasze zdanie -opowiada Natalia.

Tym samym, uczennice zaznaczają, że zarówno gładkie i wygolone ciało jest w porządku, jak również to z zarostem. Posiadanie włosów pod pachami czy na nogach nie stanowi dla nich różnicy, pozostawiają decyzję każdemu indywidualnie.

KONIEC PROJEKTU - NIE KONIEC DZIAŁAŃ

Zakończenie olimpiady przewidziane jest na 28 maja, a finał odbędzie się w czerwcu. Jednak tych terminów nie trzymają się nasze bohaterki.

-Nawet jeśli olimpiada się skończy to będziemy kontynuować nasze działania. Stworzenie bezpiecznej społeczności jest ważne dla naszych odbiorców i nie możemy jej od tak po prostu odebrać -mówi Natalia.

Dziewczęta w najbliższym czasie chcą zaprojektować plakaty informujące o prowadzonej przez nie działalności i działać w lokalnym środowisku. Zależy im, żeby dotrzeć do tych, którzy nie mają Internetu i do osób starszych. Dzięki swoim działaniom są rozpoznawalne już wśród rówieśników i wspierane przez wychowawców. Niebawem na ich Instagramie pojawi się również zbiórka na rzecz osób z zaburzeniami odżywiania.

-Jesteśmy otwarte na współpracę. Cieszyłybyśmy się gdyby ludzie chcieli się zaangażować i dołączyć do nas. To byłoby takie potwierdzenie, że nasze działania dają pozytywne efekty - zachęca Karolina.

Projekt „Let's love yourself" prowadzony jest pod patronatem Twojego Głosu i portalu eGarwolin.pl.

Urszula Jendrych

Skromny Florian w Gończycach

W gminie Sobolew zorganizowano obchody Dnia Strażaka. W tym roku połączone zostały z poświęceniem samochodu OSP Kownacica

Jarosław Staszczuk

Maciej Błachnio/Facebook

Skromna uroczystość odbyła się w niedzielę, 10 maja, w Gończycach. Jej głównym akcentem była msza

Kownacica Kownacica/ Facebook

W obchodach wzięły udział delegacje wszystkich jednostek OSP z terenu gminy

Kownacica Kownacica/ Facebook

Podczas uroczystości poświęcono nowy samochód strażacki OSP Kownacica

10 NAJPOPULARNIEJSZYCH STACJI

TELE PANORAMA

Program telewizyjny 21 - 27.05.2021

FILM FANTASTYCZNY SOBOTA POLSAT 20:00

Avengers: Wojna bez granic

Avengersom daleko do zgranej grupy, jaką byli jeszcze jakiś czas temu. Na domiar złego na Ziemię przybywa potężny i złowrogi Thanos. Jego celem jest zdobycie sześciu kamieni nieskończoności, które zebrane razem zapewniają właścicielowi niewyobrażalną moc. Kapitan Ameryka, Iron Man i reszta superbohaterów muszą zapomnieć o wszelkich animozjach i po raz kolejny zjednoczyć siły, aby sprostać nowym wyzwaniom i uchronić świat przed zagładą.
Kolejna część zrealizowanej w widowiskowy sposób opowieści o superbohaterach ze studia Marvela. Po raz kolejny w ich role wcielają się: dwukrotnie nominowany do Oscara Robert Downey Jr., Chris Hemsworth, trzykrotny zdobywca nominacji do Nagrody Akademii Mark Ruffalo, Chris Evans oraz czterokrotnie nominowana do Złotego Globu Scarlett Johansson. W postać czarnego charakteru, który próbuje zniszczyć porządek we wszechświecie wcielił się Josh Brolin. Reżyserii obrazu podjęli się bracia Anthony i Joe Russo. Zrobili oni film sprawnie łączący historię wielu przeróżnych i oderwanych od siebie bohaterów. Produkcja okazała się wielkim sukcesem komercyjnym.

FILM PRZYGODOWY PIĄTEK POLSAT 20:00

Dumbo

USA, 1919 r. W podupadającym cyrku rodzi się słoniątko, z którym właściciel (Danny DeVito) wiąże wielkie nadzieje. Jednak słonik rodzi się malutki, ma olbrzymie uszy i staje się obiektem drwin. Max Medici jest rozczarowany. Decyduje, że Dumbem będzie opiekował się kaleki weteran wojenny Holt Farrier (Colin Farrell), który był kiedyś gwiazdą cyrku. Wkrótce dzieci Holta odkrywają, że słonik dzięki swoim uszom potrafi latać. Jego zdolności rozsławiają cyrk. Wtedy też znajduje się biznesmen, który pragnie uczynić Dumbo główną atrakcją swojego parku rozrywki Dreamland. Słoń szybko odnosi tam wielki sukces. Z czasem jednak Holt odkrywa, że pod sympatyczną powierzchownością przedsiębiorca skrywa mroczne sekrety. „Dumbo" w wersji Tima Burtona to lekko zmodyfikowana fabuła względem oryginału. Wprowadza to świeżość do tej opowieści, nie ingerując w przesłanie czy wymowę całości. Lata mijają, a historia wciąż jest uniwersalna. Wszak to nic innego jak opowieść o tolerancji oraz akceptacji odmienności. Trzeba walczyć o siebie, aby nie zniknąć w szarym tłumie.

DRAMAT KRYMINALNY SOBOTA TVP 2 20:00

Wszystkie pieniądze świata

Stany Zjednoczone, lata 70. XX w. Potentat naftowy Jean Paul Getty (Christopher Plummer), jeden z najbogatszych ludzi na świecie, uchodzi za tyrana oraz dusigrosza. Nie uznaje żadnych kompromisów i układów. Tymczasem jego 16-letni wnuk John Paul Getty III (Charlie Plummer) zostaje uprowadzony w Rzymie przez zorganizowaną grupę przestępczą. Porywacze za uwolnienie chłopaka żądają 17 milionów dolarów okupu. Ale Getty jest nieprzejednany, nie ma zamiaru dogadywać się z przestępcami, nie zapłaci nawet marnego dolara. Zrozpaczona matka Johna, Gail (Michelle Williams), na próżno próbuje nakłonić teścia do zmiany zdania. Rozpoczyna się wyścig z czasem, bo porywacze tracą powoli cierpliwość i wykazują się coraz większą brutalnością. Niespodziewanie u Gail zjawia się tajemniczy mężczyzna (Mark Wahlberg), który podaje się za człowieka do zadań specjalnych i oferuje kobiecie pomoc.

DRAMAT HISTORYCZNY NIEDZIELA TVP 1 21:25

Oddana

Utrzymana w baśniowym tonie adaptacja bestsellerowej powieści Sofiji Andruchowycz. Stanisławów II połowy XIX w. Doktor Anger traci w pożarze ukochaną żonę. Udaje mu się uratować córkę Adelę i córkę służących, Stefanię. Postanawia wychować je razem. Dziewczyny zbliżają się do siebie. Sytuacja się komplikuje, gdy do miasteczka wraca po latach dawny ukochany Stefanii.

FILM SENSACYJNY PONIEDZIAŁEK POLSAT 20:00

Kingsman: Złoty krąg

Kwatera tajnych służb Kingsman zostaje zrównana z ziemią, a los całego świata wisi na włosku. Zagraża mu demoniczna szefowa kartelu narkotykowego. Załamani sytuacją brytyjscy agenci odkrywają, że w USA istnieje sprzymierzona organizacja szpiegowska. Członkowie obu jednostek postanawiają wspólnie stawić czoło nieobliczalnemu wrogowi.

PIĄTEK 21 Maja

TVP 1 (DVB-T)

7.00 Msza święta z Jasnej Góry **7.30** Agape **8.00** Wiadomości **8.15** Kwadrans polityczny **8.30** Policzmy się dla Polski **8.40** Ranczo (114) **9.35** Komisarz Alex (78) **10.35** Ojciec Mateusz (218) **11.25** Kasta **12.00** Wiadomości **12.10** Agrobiznes **12.35** Magazyn rolniczy **12.55** Największe cuda natury: Lodowce **14.00** Elif (983) – serial Turcja

15.00 Wiadomości
15.15 Alarm! – magazyn
15.35 Gra słów. Krzyżówka
16.05 Przysięga (415)
Emir stara się zatrzymać Feride w firmie. Kemal za namową Narin kupuje Kumru bransoletkę. Feride jedzie z Semihem do Bolu.
17.00 Teleexpress
17.15 Jaka to melodia?
17.55 Klan (3815)
18.20 Kasta (143)
18.55 Jeden z dziesięciu
19.30 Wiadomości
20.10 Alarm! – magazyn
20.30 Leśniczówka (398)
21.00 Ojciec Mateusz (326)
Wiktor Dormut, skłócony z rodziną, umiera. Mateusz nie wierzy, że były wojskowy popełnił samobójstwo. Zdobywa dowody, które spowodują zwrot w śledztwie.
21.55 Eurovision Song Contest: Historia zespołu Fire Saga – komedia USA/Isl./Kan. 2020 ♦♦♦
Reż. David Dobkin, wyk. Will Ferrell, Rachel McAdams, Dan Stevens
0.10 Uniewinniony – thriller Kanada/Niemcy/USA 2014 ♦♦♦

TVP 2 (DVB-T)

6.55 Familiada **7.20** Policzmy się dla Polski **7.30** Pytanie na śniadanie – pobudka **7.55** Pytanie na śniadanie **10.40** Panorama **10.50** Pytanie na śniadanie **11.15** Policzmy się dla Polski **11.25** Dookoła Bałtyku **11.50** Barwy szczęścia (2451) **12.30** Koło fortuny **13.15** Kozacka miłość (117) **14.05** Va banque – teleturniej **14.35** Na sygnale (295)

15.10 Górscy ratownicy (71)
16.00 Koło fortuny – program rozrywkowy
16.35 Familiada – teleturniej
17.15 Promyk nadziei (43)
Ömer, szantażowany przez Halila, postanawia zerwać z Ipek. Zabrania też Peri spotykania się z Ozanem. Neslihan wyrzuca Selmę z rezydencji. Ahmet proponuje, by zamieszkała u niego.
18.00 Panorama
18.20 Va banque – teleturniej
18.45 Kozacka miłość (118)
19.35 Barwy szczęścia (2451, 2452) – serial Polska
20.35 Kabaret. Super Show Dwójki – program rozrywkowy
21.35 Centralne Biuro Humoru – program rozrywkowy
23.00 Muzyka, taniec, zabawa – program muzyczny
0.05 Dusigrosz – komedia Francja 2016 ♦♦♦
Reż. Fred Cavaye
1.45 Uwięzieni – thriller USA 2012 ♦♦
Reż. Eduardo Rodriguez
3.35 Rozgrywka – film sensac. Niemcy/Kanada/USA 2001 ♦♦♦

Polsat (DVB-T)

5.25 Telezakupy TV Okazje **6.00** Nowy dzień z Polsat News **8.40** Malanowski i Partnerzy **9.40** Sekrety rodziny **10.40** Dlaczego ja? **11.40** Gliniarze **12.50** Wydarzenia **13.25** Interwencja – magazyn reporterów **13.40** Trudne sprawy (809) – serial fabularno-dokumentalny Polska **14.40** Dlaczego ja? (975) – serial fabularno-dokumentalny Polska

15.50 Wydarzenia
16.10 Pogoda
16.15 Interwencja – magazyn reporterów
16.30 Na ratunek 112 (571)
17.00 Gliniarze (580)
18.00 Pierwsza miłość (3239) – serial Polska
18.50 Wydarzenia
19.25 Gość „Wydarzeń"
20.00 Dumbo – film przygodowy USA/W. Bryt./Australia/Kanada 2019 ♦♦♦
Reż. Tim Burton, wyk. Colin Farrell, Michael Keaton, Danny DeVito
22.20 Lara Croft: Tomb Raider – film przygodowy USA/W. Bryt./Japonia/Niemcy 2001 ♦♦♦
Reż. Simon West, wyk. Angelina Jolie, Jon Voight, Iain Glen
W spełnieniu ostatniej woli ojca miłośniczka ryzyka musi odnaleźć zegar, który daje władzę nad czasem i przestrzenią. Ekranizacja popularnej gry komputerowej.
0.40 Trzynaście duchów – horror USA/Kanada 2001 ♦♦♦
Reż. Steve Beck

TVN (DVB-T)

5.40 Uwaga! – magazyn **6.00** Ukryta prawda – serial fabularno-dokumentalny **7.00** Kuchenne rewolucje: Restauracja „Cechowa", Złotów – reality show **8.00** Dzień Dobry TVN – magazyn **11.35** Doradca smaku – magazyn kulinarny **11.45** Ukryta prawda – serial fabularno-dokumentalny **14.55** Szpital (412) – serial fabularno-dokumentalny

16.00 LAB (68) – serial Polska
17.00 Kuchenne rewolucje – reality show
18.00 Ukryta prawda (1276)
19.00 Fakty
19.25 Uwaga! Koronawirus
19.55 Uwaga! – magazyn
20.05 Miłe wieści – magazyn
20.10 Troja – film przygodowy USA/W. Bryt./Malta 2004 ♦♦♦♦
Reż. Wolfgang Petersen, wyk. Brad Pitt, Eric Bana, Orlando Bloom
Swobodna adaptacja „Iliady" w reżyserii specjalisty od wielkich widowisk. Trojański książę Parys uwodzi żonę króla Sparty i wywozi ją do swego miasta. Zhańbiony władca prowadzi greckie wojska na Troję.
23.30 Blade, Wieczny Łowca II – horror USA/Niemcy 2002 ♦♦♦
Reż. Guillermo del Toro, wyk. Wesley Snipes, Kris Kristofferson, Ron Perlman
W drugiej części trylogii superwampiry zagrażają tak ludziom, jak i zwykłym wampirom. Więc dawni wrogowie muszą zjednoczyć siły...
2.00 Kuba Wojewódzki

TVN 7 (DVB-T)

8.00 Zakochani po uszy (340) **8.30** Rozwód. Walka o wszystko **9.30** Ukryta prawda **11.30** Ten moment **12.00** Szpital **13.00** Szkoła **14.00** 19+ **14.30** Sąd rodzinny **15.30** Sędzia Anna Maria Wesołowska **16.30** Ukryta prawda **17.30** Brzydula (152) – serial Polska **18.00** Rozwód. Walka o wszystko **19.00** Ukryta prawda **20.00** Brzydula (153) – serial Polska **20.30** Miłe wieści **20.35** Ślub od pierwszego wejrzenia **21.40** ♦♦♦ 40 lat minęło – komedia USA 2012, reż. Judd Apatow, wyk. Paul Rudd **0.20** ♦♦ Striptiz – film sensac. USA 1996

TVP Kultura (DVB-T)

8.30 Kronos **9.15** ♦♦♦ Alicja – film Pol./Bel./W. Bryt. 1980 **11.00** Zaklęty dwór (6, 7) **13.30** Scena taneczna **14.25** Trzech od „Zebry" **14.50** ♦♦♦ Kamizelka – film Polska 1971 **15.50** ♦♦♦♦ Wałkonie – dramat Wł./Fr. 1953 **17.45** Co dalej? **18.00** Rok 2020 **18.30** Informacje kulturalne **18.55** Reżyserzy **20.00** Wstęp do filmu **20.05** ♦♦♦♦ Pięć łatwych utworów – dramat USA 1970 **21.50** Tego się nie wytnie **23.15** Tego się nie wytnie ekstra **23.35** Gomorra (47) **0.35** ♦♦♦ Dobre chęci

TVP Sport (DVB-T)

9.40 Droga do UEFA Euro **10.15** Kolarstwo – Tour de Pologne: Podsumowanie **13.00** Piłka nożna: Atalanta BC – Juventus FC **15.10** (L) Hokej na lodzie – MŚ elity: Rosja – Czechy **17.30** Droga do UEFA Euro **18.10** (L) Piłka ręczna – PGNiG Superliga Kobiet: 27. kolejka **20.05** Studio gali boksu zawodowego **20.10** (L) Gala boksu zawodowego: Tymex Boxing Night 17 w Pionkach **22.15** Sportowy wieczór **22.35** (L) Gala boksu zawodowego: Tymex Boxing Night 17 w Pionkach – walka wieczoru

TV 4 (DVB-T)

7.00 Strażnik Teksasu (80) **8.00** Nasz nowy dom **9.00** Sędzia Judy **9.30** Pierwsza miłość (3238) **10.20** Nowe sekrety sąsiadów (8) **10.50** Detektywi w akcji (58) **11.50** Kobra – oddział specjalny (12) **12.55** STOP Drogówka **13.55** Galileo **14.55** Z miłości do dziecka (77) **15.55** Policjantki i policjanci (779) **16.55** Najgroźniejsi kierowcy świata **19.00** Policjantki i policjanci (780) **20.00** Gwiazdy kabaretu **22.00** Sprawiedliwi – wydział kryminalny (486, 487) **0.00** ♦♦ Paragraf 78 – film sensacyjny Rosja 2007

TV Trwam (DVB-T)

14.30 Zrozumieć antycywilizacje **15.00** Modlitwa w Godzinie Miłosierdzia z Koronką do Bożego Miłosierdzia **15.20** Mocni w wierze **16.10** Siódmy sakrament **16.35** Świat na wyciągnięcie ręki **17.00** Regał. Mistrzowie **17.30** Geopolityka **18.15** Westerplatte młodych **19.00** Warto zauważyć... **19.30** Opowieści Theo **19.45** Modlitwa z udziałem dzieci **20.00** Informacje **20.20** Różaniec **21.00** Apel Jasnogórski **21.40** Polski punkt widzenia **22.00** Ziemia obiecana (6) **23.00** Nowo nawróceni

TV Puls (DVB-T)

6.00 Zbuntowany anioł (75) **7.00** Lombard. Życie pod zastaw (159, 414) **9.00** Rodzinny interes (95) **10.00** Zbuntowany anioł (76, 77) **12.00** Zaklinaczka duchów (39, 40) **14.00** Lombard. Życie pod zastaw (160, 161) **16.00** Rodzinny interes (97, 98) **18.00** Lombard. Życie pod zastaw (416, 417) **20.00** ♦♦♦ Champion 2 – film sensacyjny USA 2006 **22.00** ♦♦♦ Rocky III – film sensacyjny USA/Kanada 1982 **0.00** ♦♦♦ Skazany na piekło – thriller USA 2003 **1.55** Castle (12)

♦♦♦♦♦ koniecznie ♦♦♦♦ zdecydowanie tak ♦♦♦ możesz ♦♦ nie musisz ♦ zdecydowanie nie ● dla dorosłych (L) na żywo

DVB-T stacje dostępne w naziemnej telewizji cyfrowej

eprasa.pl b27b3bcfe8

SOBOTA 22 Maja

TVP 1

7.00 Transmisja mszy św. **7.35** Rok w ogrodzie **8.15** Wojsko-polskie.pl **8.40** Pełnosprawni **9.10** Prywatne życie zwierząt **9.40** Cała prawda o fitnessie **10.45** Sprawa dla reportera **11.50** ♦♦♦ Szeryf – western USA 1971, reż. Michael Winner, wyk. Burt Lancaster **13.35** Policzmy się dla Polski **13.45** Okrasa łamie przepisy **14.15** Z pamięci **14.20** Ozdrowieńcy **14.55** Policzmy się dla Polski

15.05 EURO 2020 w Telewizji Polskiej – relacja
15.55 To był rok! – program rozrywkowy
W 1983 r. zniesiono stan wojenny. Lech Wałęsa został uhonorowany Pokojową Nagrodą Nobla. Gościem odcinka będzie Urszula. Filip Lato zaśpiewa „Cry Just A Little Bit" z repertuaru Shakin' Stevensa.
17.00 Teleexpress
17.30 Jaka to melodia?
18.30 Stulecie Winnych (39)
Ania zastanawia się, czy wyznać Mani długo skrywaną tajemnicę. Kobieta martwi się, że siostra jej nie wybaczy, a prawda zburzy szczęście i stabilizację całej rodziny.
19.30 Wiadomości
20.10 Alarm! – magazyn
20.25 Program rozrywkowy
21.00 65. Konkurs Piosenki Eurowizji – Rotterdam 2021: Finał – koncert
0.55 ♦♦♦ Eurovision Song Contest: Historia zespołu Fire Saga – komedia muzyczna USA/Islandia/Kanada 2020

TVP 2

7.00 M jak miłość (1590) **7.45** Policzmy się dla Polski **7.55** Pytanie na śniadanie **11.20** Zainwestuj w marzenia **11.25** Policzmy się dla Polski **11.30** Rodzinny ekspres **12.10** ♦♦♦ Klub detektywów i klątwa czarnego króla – film przygodowy Niemcy/Włochy 2017 **14.00** Familiada – teleturniej **14.35** Koło fortuny – program rozrywkowy

15.15 Wojciech Cejrowski – boso przez świat: Peru od tyłu – cykl reportaży
15.45 Smaki świata po polsku – program rozrywkowy
16.20 Na dobre i na złe (811)
17.20 Na sygnale (315) – serial obyczajowy Polska
17.50 Słowo na niedzielę
18.00 Panorama
18.30 Postaw na milion – teleturniej
19.25 Rodzinka.pl (178) – serial komediowy Polska
20.00 Wszystkie pieniądze świata ♦♦♦ – dramat kryminalny USA/W. Bryt./Włochy/Chiny 2017
Reż. Ridley Scott, wyk. Michelle Williams, Christopher Plummer, Mark Wahlberg
22.15 Anatomia zemsty – komedia ♦♦♦ kryminalna USA 2013
Reż. Daniel Schechter, wyk. Jennifer Aniston, Yasiin Bey, Isla Fisher
0.05 Weselne przeznaczenie ♦♦♦ – komedia romantyczna USA/Kanada/W. Bryt. 2018
Reż. Victor Levin
1.40 Zniewolony – film biograficz- ♦♦♦♦ ny USA/W. Bryt. 2013
Reż. Steve McQueen

Polsat

6.00 Nowy dzień z Polsat News **8.35** Mulan II – film animowany USA/Korea Południowa/Singapur/Rosja/Malezja/Kazachstan/Tajwan/Hongkong/Japonia/Chiny/Indie/Syria/Iran/Egipt/Pakistan 2004 **10.10** Ewa gotuje **10.40** Nasz nowy dom **12.40** Bogaty dom – biedny dom **13.40** Łowcy nagród – teleturniej **14.40** Rolnicy. Podlasie – serial dokumentalny – serial dokumentalny

15.45 Więzienie – serial dokumentalny Polska 2019
Reż. Athena Sawidis
17.45 Chłopaki do wzięcia – telenowela dokumentalna
18.50 Wydarzenia
19.25 Gość „Wydarzeń"
20.00 Avengers: Wojna bez granic ♦♦♦♦ – film fantasy USA 2018
Reż. Anthony Russo, Joe Russo, wyk. Robert Downey Jr., Chris Hemsworth, Mark Ruffalo, Chris Evans
23.15 Resident Evil: Retrybucja ♦♦♦ – horror Niemcy/Kanada/USA/Francja/W. Bryt. 2012
Reż. Paul W.S. Anderson, wyk. Milla Jovovich, Sienna Guillory, Michelle Rodriguez
Stworzony w laboratoriach korporacji Umbrella śmiercionośny wirus pustoszy świat, przemieniając ludzi w hordy zombie. Ostatnią nadzieją ludzkości jest Alice, która budzi się w tajnej bazie Umbrelli.
1.20 Przeznaczenie ♦♦♦♦ – thriller USA/Australia 2014
Reż. Michael Spierig, Peter Spierig
3.35 Tajemnice losu
4.40 Disco gramy!

TVN

5.10 Uwaga! **5.25** Ukryta prawda – serial fabularno-dokumentalny **6.25** Kuchenne rewolucje: Restauracja „China Food", Grajewo **7.25** Wymarzone ogrody – magazyn poradnikowy **8.00** Dzień Dobry TVN **11.30** Brzydula (149-153) – serial obyczajowy Polska 2021 **14.00** Na Wspólnej (3222-3225) – serial obyczajowy Polska 2021

15.50 Efekt domina – cykl reportaży
16.25 Szadź 2 – kulisy produkcji – reportaż
16.50 Budując marzenia – magazyn Polska 2021
17.25 Wymarzone ogrody – magazyn poradnikowy
18.00 Kuchenne rewolucje: Restauracja „Wilcza 8", Brzeg Dolny – reality show
19.00 Fakty
19.45 Uwaga! – magazyn
20.00 Power Couple – reality show Polska 2021
21.35 Laski na gigancie – komedia ♦♦♦ USA/Kanada 2017
Reż. Malcolm D. Lee, wyk. Regina Hall, Queen Latifah, Jada Pinkett Smith
Cztery przyjaciółki ze szkolnych czasów postanawiają wyruszyć w podróż na festiwal do Nowego Orleanu. Dawne więzy odżywają, gdy ujawnia się nieposkromiona natura młodych kobiet.
0.00 Ouija: Narodziny zła – horror ♦♦♦ USA/Chiny/Japonia 2016
Reż. Mike Flanagan
2.05 Kuchenne rewolucje
3.10 Uwaga!

TVN 7

7.30 Ten moment **8.00** Ukryta prawda **10.55** Hotel Paradise **12.50** ♦♦ Uwolnić orkę III: Na ratunek – dr. USA 1997 **14.40** ♦♦ Akademia policyjna III: Ponowne szkolenie – komedia USA/Kanada 1986 **16.20** ♦♦♦♦♦ Władca Pierścieni: Dwie wieże – film fantasy USA 2002 **20.00** ♦♦♦ Królewna Śnieżka i Łowca – film fantasy USA/W. Bryt. 2012, reż. Rupert Sanders, wyk. Kristen Stewart **22.45** ♦♦♦♦ Mamma Mia! – komedia muz. USA/W. Bryt./Niemcy 2008, reż. Phyllida Lloyd, wyk. Meryl Streep **1.10** ♦♦ Akademia policyjna IV: Patrol obywatelski – komedia USA 1987

TV 4

6.00 Szczeniak zwany Scooby Doo **7.00** Najgroźniejsi kierowcy świata **9.05** Galileo **11.20** ♦♦ Mistrz kierownicy ucieka III – komedia sensacyjna USA 1983 **12.55** STOP Drogówka **13.55** ♦♦♦ Ale czad! – komedia USA 2009 **15.50** Policjantki i policjanci (776-778) **18.50** Domowe rozgrywki (19) **19.00** Galileo **20.00** Policjantki i policjanci (779, 780) **22.00** Sprawiedliwi – wydział kryminalny (488, 489) **0.05** ♦♦ Śmiertelna odwiłż – horror Kanada/USA 2009 **2.05** Interwencja **2.25** Disco Polo Life

TVP Kultura

9.10 Filmy anim. **9.45** Niewiarygodne przygody Marka Piegusa (8, 9) **10.50** Czarne chmury (5) **11.50** Scena taneczna **12.50** Urodzeni artyści **13.30** Teatr Sensacji – Stawka większa niż życie **14.45** Tego się nie wytnie **16.15** ♦♦♦♦ Tylko aniołowie mają skrzydła – film przyg. USA 1939 **18.15** Tamte lata, tamte dni **18.50** Czy czujesz rytm? Jak muzyka dance podbiła świat **20.00** ♦♦♦ Śmietanka towarzyska – komedia USA 2016 **21.45** Aerosmith: Rocks Donington 2014 **23.40** ♦♦♦♦ Głęboka czerwień – horror Wł. 1975

TV Trwam

12.50 Siódmy sakrament **13.30** Msza święta **14.35** Ludwig Maria Grignion de Montfort **15.30** Wierzę w Boga **16.10** Historia PL **17.00** Z Parlamentu Europejskiego **17.30** Mocni jego mocą **18.15** 100 cudownych... **18.30** XXII Pielgrzymka Młodych z Radiem Maryja na Jasną Górę **20.20** Różaniec **21.00** XXII Pielgrzymka Młodych z Radiem Maryja na Jasną Górę **21.40** Polski punkt widzenia **22.00** Zofia Czeska – błogosławiona na nasze czasy **22.20** Dar nadziei – historia Tony'go Melendeza

TVP Sport

10.00 Stan futbolu **10.55** (L) Piłka nożna – Ekstraliga kobiet: 21. kolejka **13.10** (L) Piłka ręczna – PGNiG Superliga Kobiet: 27. kolejka **15.10** (L) Hokej na lodzie – MŚ elity: Zawody w Rydze: Finlandia – USA **17.30** Droga do UEFA Euro **18.10** (L) Piłka nożna – eWinner 2. Liga: 35. kolejka **20.25** (L) Lekkoatletyka – World Athletics Continental Tour: Mityng Jaén Paraíso Interior w Andújar **22.25** Sportowy wieczór **23.05** MMA Bellator: Gala 259 w Uncasville – podsumowanie **0.45** Hokej na lodzie – NHL

TV Puls

5.00 Dyżur **6.00** Łowcy skarbów (22) **7.00** Taki jest świat **8.00** Lombard. Życie pod zastaw (33-34, 157-161, 414-418) – serial obyczajowy **20.00** ♦♦♦ Rocky IV – film sensacyjny USA 1985 **21.50** ♦♦♦♦ John Wick 2 – thriller USA/Hongkong 2017, reż. Chad Stahelski, wyk. Keanu Reeves, Riccardo Scamarcio **0.10** ♦♦♦ Słaba płeć? – komedia Polska 2015 **2.10** Castle (13) **3.00** Taki jest świat **3.50** Na jedwabnym szlaku **4.15** Z archiwum policji **4.55** Dyżur – program dokumentalny

♦♦♦♦♦ koniecznie ♦♦♦♦ zdecydowanie tak ♦♦♦ możesz ♦♦ nie musisz ♦ zdecydowanie nie ● dla dorosłych (L) na żywo

DVB-T stacje dostępne w naziemnej telewizji cyfrowej

NIEDZIELA 23 Maja

TVP 1

7.00 Msza święta **8.00** Tydzień **8.30** Zakochaj się w Polsce **9.05** Weterynarze z sercem **9.35** Przyrodnik na tropie **10.05** Wielkie rodziny **11.00** Transmisja mszy świętej z Jasnej Góry **12.00** Regina Coeli **12.15** Między ziemią a niebem **12.50** Pasterz **13.15** Niedźwiedzie w nowym domu **14.15** Z pamięci **14.20** Okrasa łamie przepisy **14.50** Komisarz Alex (146)

15.50 Gala wręczenia nagród im. Jana Rodowicza „Anody"
17.00 Teleexpress
17.30 Ojciec Mateusz (326)
Wiktor Dormut, skłócony z rodziną, umiera. Ojciec Mateusz nie wierzy, że były wojskowy popełnił samobójstwo. Zdobywa dowody, które spowodują zwrot w śledztwie.
18.30 Jaka to melodia?
Wystąpią prowadzący trzecią edycję „Dance Dance Dance" Aleksander Sikora oraz jej uczestnicy Robert El Gendy i Stanisław Karpiel-Bułecka.
19.30 Wiadomości
20.15 To był rok!
W 1999 r. Polska przystąpiła do NATO, powstały gimnazja, zmniejszyła się liczba województw. Na listach przebojów królowały przeboje Lou Begi. Wystąpią Daria Widawska i Ewa Gawryluk.
21.25 Oddana – dramat historyczny ♦♦♦♦ Ukraina 2020
Reż. Krystyna Sywołap, wyk. Marianna Januszewicz, Ołesia Romanowa, Roman Łuckij
23.20 Bella Germania (2) – miniserial Niemcy/Włochy

TVP 2

5.20 Barwy szczęścia (2450-2452) **6.55** M jak miłość (1591) – serial obyczajowy **7.45** Policzmy się dla Polski **7.55** Pytanie na śniadanie **11.35** Policzmy się dla Polski **11.40** Dookoła Bałtyku **12.10** ♦♦♦ Powrót siedmiu wspaniałych – western USA/Hiszpania 1966 **14.00** Familiada – teleturniej **14.30** Koło fortuny – program rozrywkowy

15.00 Szansa na sukces. Opole 2021: Finał – show
17.05 Zainwestuj w marzenia
17.15 Moje życie XXL – real tv
18.00 Panorama
18.30 Wojciech Cejrowski – boso przez świat: Peru.
19.00 Smaki świata po polsku
19.25 Rodzinka.pl (179) – serial komediowy Polska
20.00 Postaw na milion
21.00 Zniewolony – film biograficz- ♦♦♦♦ ny USA/W. Bryt. 2013
Reż. Steve McQueen, wyk. Chiwetel Ejiofor, Michael Fassbender, Benedict Cumberbatch
Rok 1841. Na północy USA czarnoskórzy obywatele cieszą się wolnością. Na południu panuje niewolnictwo. Mieszkający w Waszyngtonie czarnoskóry muzyk zostaje porwany i sprzedany handlarzom niewolnikami.
23.25 Matka jest tylko jedna ♦♦ – dramat USA 2016
Reż. Paul Duddridge, Nigel Levy, wyk. Selma Blair, Sharon Stone, Mira Sorvino
1.05 Pomiędzy słowami ♦♦♦ – dramat Polska/Holandia/Francja 2017

Polsat

5.25 Telezakupy TV Okazje **6.00** Nowy dzień z Polsat News **7.50** Madagaskar – film animowany USA 2005 **9.40** Auta II – film animowany USA 2011 **11.55** ♦♦♦ Dumbo – film przygodowy USA/W. Bryt./Australia/Kanada 2019, reż. Tim Burton, wyk. Colin Farrell, Michael Keaton **14.15** ♦♦♦♦ Avengers: Wojna bez granic – film fantasy USA 2018, reż. Anthony Russo, Joe Russo

17.40 Nasz nowy dom – reality show
Ekipa programu pomaga Ferdynandowi, który samotnie wychowuje piętnastoletnią córkę. Mężczyzna powinien mieć warunki do rekonwalescencji po chorobie, a dziewczyna miejsce do nauki i rozwoju.
18.40 Domowe rozgrywki (20) – miniserial Polska
19.30 Państwo w państwie – program publicystyczny
20.00 Kabaret na żywo – Klinika Skeczów Męczących – program rozrywkowy
22.05 Agentka – komedia krymi- ♦♦♦♦ nalna USA/W. Bryt./Francja/Niemcy/Węgry 2015
Reż. Paul Feig, wyk. Melissa McCarthy, Rose Byrne, Jude Law
Susan Cooper pracuje w biurze jako analityk CIA. Gdy działający w ukryciu agenci zostają zdekonspirowani, kobieta postanawia wkroczyć do akcji. Jej zadaniem jest udaremnienie planów handlarzy bronią.
0.50 Wykolejony ♦♦♦ – thriller USA/W. Bryt. 2005

TVN

5.05 Uwaga! **5.25** Ukryta prawda **6.25** Kuchenne rewolucje: Restauracja „Imperium", Przasnysz **7.25** Nowa Maja w ogrodzie **7.55** Akademia ogrodnika **8.00** Dzień Dobry TVN **11.30** Budując marzenia – magazyn Polska **12.05** Co za tydzień – magazyn **12.40** Power Couple – reality show **14.15** LEGO Masters – program rozrywkowy

15.50 Nigdy w życiu! ♦♦♦ – komedia Polska 2004,
Reż. Ryszard Zatorski, wyk. Danuta Stenka, Joanna Brodzik, Jan Frycz
18.00 Totalne remonty Szelągowskiej – magazyn
Do wyremontowania jest kawalerka Kasi. Pełno tam starych mebli. Wykorzystanie przestrzeni było wyzwaniem.
19.00 Fakty
19.45 Uwaga! – magazyn
20.00 Jestem legendą ♦♦♦♦ – film sf USA 2007
Reż. Francis Lawrence, wyk. Will Smith, Alice Braga, Charlie Tahan
Wirus doprowadził do zagłady niemalże całej ludzkiej populacji, a tych, którzy przeżyli, zmienił w krwiożercze potwory. W Nowym Jorku ocalał jedynie naukowiec, który poszukuje szczepionki.
22.05 Adwokat diabła ♦♦♦♦ – thriller USA/Niemcy 1997
Reż. Taylor Hackford, wyk. Keanu Reeves, Al Pacino, Charlize Theron
1.10 Blade, Wieczny Łowca II ♦♦♦ – horror USA/Niemcy 2002

TVN 7

6.30 Wiza na miłość **7.25** Po pierwsze kino **7.30** Ukryta prawda **11.30** Rozwód. Walka o wszystko **12.30** Hotel Paradise **14.30** Ślub od pierwszego wejrzenia **15.35** ♦♦ Akademia policyjna IV: Patrol obywatelski – komedia USA 1987 **17.20** ♦♦♦ Królewna Śnieżka i Łowca – film fantasy USA/W. Bryt. 2012, reż. Rupert Sanders, wyk. Kristen Stewart **20.00** ♦♦♦♦ Władca Pierścieni: Powrót króla – film fantasy USA/Nowa Zelandia 2003, reż. Peter Jackson, wyk. Elijah Wood **0.15** ♦♦♦ Żywy zapalnik – film sensacyjny USA 1992, reż. Christian Duguay

TV 4

7.05 Dzielna Mysz **7.25** Tom i Jerry: Jak uratować smoka **8.35** ♦♦ Alvin i wiewiórki – komedia USA 2007 **10.25** Galileo **12.25** STOP Drogówka **13.30** Gwiazdy kabaretu **14.35** ♦♦ Agent XXL: Rodzinny interes – komedia sensacyjna USA 2011 **16.50** ♦♦♦ Zakazane królestwo – film przygodowy USA/Chiny 2008 **19.00** Galileo **20.00** ♦♦♦ Kariera Nikosia Dyzmy – komedia Polska 2002 **22.25** ♦♦ Więźniowie dzielnicy – dramat USA/Bułgaria 2019 **0.10** Gwiazdy kabaretu – program rozrywkowy

TVP Kultura

9.40 Baśń o Trzech Konikach **10.35** Arsene Lupin (8) **11.40** Szkoła małych filozofów **13.25** Trzeci punkt widzenia **13.55** ♦♦♦ Śmietanka towarzyska – komedia USA 2016 **15.40** Beethoven/Rattle/Schiff **17.15** Studio Kultura – niedziela z... **18.05** Janusz Prusinowski Kompania – Po śladach i manowcach **19.50** Z przytupem **20.00** Młody Tancerz Roku 2021 **21.30** ♦♦♦♦♦ 15.10 do Yumy – western USA 1957 **23.05** Trzeci punkt widzenia **23.40** ♦♦♦ Blob – zabójca z kosmosu – film sf USA 1958

TV Trwam

10.40 Cuda Jezusa (7) **11.35** Jesteśmy katolikami **12.00** Regina Coeli z Ojcem Świętym **12.20** Wieś – to też Polska **13.30** Papież Polak do rodaków **13.50** Uwielbiajmy Najświętsze Serce Jezusa **14.40** Geniusz stworzenia **17.00** Zostań żołnierzem RP **17.30** Nowa ewangelizacja **18.15** Rozmowy niedokończone **19.30** Jezus – królestwo bez granic **20.00** Informacje **20.20** Różaniec **21.00** Apel Jasnogórski **21.45** Geniusz stworzenia **23.00** Jak my to widzimy – z daleka widać lepiej **23.30** Tam, gdzie Bóg płacze

TVP Sport

8.40 Historia EURO **9.45** (L) Wioślarstwo – Puchar Świata: Zawody w Lucernie – finały **14.25** Młody Górski **15.10** (L) Hokej na lodzie – MŚ elity: Zawody w Rydze: Szwecja – Białoruś **17.35** (L) Wyścigi konne – Służewiec 2021: Nagroda Rulera **18.10** Puchar Włoch: Po finale **18.40** Droga do UEFA Euro **19.10** (L) Hokej na lodzie – MŚ elity: Zawody w Rydze: Kanada – USA **21.30** Sportowy wieczór **22.05** (L) Hokej na lodzie: NHL **1.00** MMA Bellator: Gala 259 w Uncasville

TV Puls

8.45 ♦♦♦ Małolaty u taty – komedia USA 2003 **10.40** ♦♦ Blondynka w koszarach – komedia USA 2008 **12.40** ♦♦ Diabeł z trzema złotymi włosami – film Niemcy/Austria 2009 **13.50** ♦♦♦ Żabi król – baśń filmowa Niemcy 2008 **15.15** ♦♦♦♦ Piąty element – thriller Francja/W. Bryt./USA 1997 **17.35** ♦♦♦♦ Giganci ze stali – film sf USA/Indie 2011 **20.00** ♦♦♦ San Andreas – film USA 2015 **22.10** ♦♦♦ Herkules – film USA/Węgry 2014 **0.10** ♦♦♦♦ Kill Bill – film sensacyjny USA 2003 **2.20** Dyżur

♦♦♦♦♦ koniecznie ♦♦♦♦ zdecydowanie tak ♦♦♦ możesz ♦♦ nie musisz ♦ zdecydowanie nie ● dla dorosłych (L) na żywo

DVB-T stacje dostępne w naziemnej telewizji cyfrowej

eprasa.pl b27b3bcfe8

PONIEDZIAŁEK 24 Maja

TVP 1

7.00 Transmisja mszy św. **7.30** Okiem wiary **8.00** Wiadomości **8.15** Kwadrans polityczny **8.35** Ranczo (115) **9.35** Komisarz Alex (79) **10.30** Ojciec Mateusz (219) **11.25** Kasta **12.00** Wiadomości **12.10** Agrobiznes **12.30** Agropogoda **12.35** Magazyn rolniczy **12.55** Niedźwiedzie w nowym domu **14.00** Elif (984) – serial obyczajowy

15.00 Wiadomości
15.15 Alarm! – magazyn
15.35 Gra słów. Krzyżówka
16.00 Przysięga (416)
Semih i Feride zatrzymują się na noc w hotelu. Zdenerwowany Emir postanawia pojechać po Feride. Narin powoli odzyskuje wzrok. Widzi Kumru wchodzącą do sypialni Kemala.
17.00 Teleexpress
17.15 Jaka to melodia?
17.55 Klan (3816) – telenowela
18.20 Kasta (142) – serial fab.
18.55 Jeden z dziesięciu – teleturniej
19.30 Wiadomości
20.10 Alarm! – magazyn
20.30 Leśniczówka (399) – serial obyczajowy Polska
21.00 Teatr Telewizji: Śluby panieńskie – Polska 2017
Reż. Jan Englert, wyk. Katarzyna Gniewkowska, Patrycja Soliman, Kamilla Baar-Kochańska
22.50 Litwa. W cieniu wieży – film dokumentalny Polska 2020
23.55 Putin: historia rosyjskiego szpiega: Wieczny przywódca – serial dok.

TVP 2

6.20 Cichy legion **6.55** Familiada **7.30** Pytanie na śniadanie – pobudka **7.55** Pytanie na śniadanie **10.40** Panorama **10.50** Pytanie na śniadanie **11.15** Policzmy się dla Polski **11.25** Rodzinka.pl (140) **11.50** Barwy szczęścia (2452) **12.30** Koło fortuny **13.15** Kozacka miłość (118) – serial Rosja/Ukraina **14.05** Va banque – teleturniej **14.30** Na sygnale (296) – serial obyczajowy

15.00 Koło fortuny – extra
15.05 Górscy ratownicy (72)
15.50 Zainwestuj w marzenia
16.00 Koło fortuny
16.35 Familiada – teleturniej
17.15 Promyk nadziei (44)
Omer oznajmia, Ipek że z nią zrywa. Ipek wyprowadza się z domu jego rodziców. Selma i jej córki zamieszkują w domu matki Ahmeta.
18.00 Panorama
18.20 Va banque – teleturniej
18.45 Kozacka miłość (119)
19.35 Barwy szczęścia (2452, 2453) – serial Polska
20.40 Kulisy „M jak miłość”
20.55 M jak miłość (1592) – serial obyczajowy Polska
21.40 Mała matura 1947 (1) – serial hist. Polska 2010
Reż. Janusz Majewski, wyk. Adam Wróblewski, Antoni Królikowski, Marek Kondrat
22.40 The Good Doctor (47)
23.35 Sny wędrownych ptaków
♦♦♦♦ – dramat Kolumbia/Dania/Meksyk/Niemcy/Francja/Szwajcaria 2018
Reż. Ciro Guerra, Cristina Gallego, wyk. Carmiña Martínez
1.50 Warto kochać (58)

Polsat

6.00 Nowy dzień z Polsat News **8.40** Malanowski i Partnerzy **9.40** Sekrety rodziny **10.40** Dlaczego ja? **11.40** Gliniarze – serial fabularno-dokumentalny **12.50** Wydarzenia **13.25** Interwencja – magazyn reporterów **13.40** Trudne sprawy (810) – serial fabularno-dokumentalny Polska **14.40** Dlaczego ja? (976) – serial fabularno-dokumentalny Polska

15.50 Wydarzenia
16.15 Interwencja
16.30 Na ratunek 112 (572)
17.00 Gliniarze (581)
Ksiądz zostaje brutalnie zamordowany na plebanii. Detektywi, badając pierwsze tropy odkrywają, że dwaj bracia, lokalne opryszki, trafili przez księdza za kratki, a po wyjściu na wolność planowali zemstę.
18.00 Pierwsza miłość (3240)
18.50 Wydarzenia
19.25 Gość „Wydarzeń”
20.00 Kingsman: Złoty krąg
♦♦♦ – film sensacyjny W. Bryt./USA 2017
Reż. Matthew Vaughn, wyk. Taron Egerton, Edward Holcroft, Gordon Alexander
23.05 Mission: Impossible 3
♦♦♦ – film sensacyjny USA/Niemcy/Chiny/Włochy 2006
Reż. J.J. Abrams, wyk. Tom Cruise, Ving Rhames, Michelle Monaghan
Trzecia część przygód superagenta Ethana Hunta, czyli Tom Cruise potyka się z Philipem Seymourem Hoffmanem. Dawka perfekcyjnie zainscenizowanych strzelanin.

TVN

5.20 Nowa Maja w ogrodzie – magazyn poradnikowy **5.50** Akademia ogrodnika **6.00** Ukryta prawda **7.00** Kuchenne rewolucje: Restauracja „Cubanita”, Sandomierz **8.00** Dzień Dobry TVN **11.35** Miłe wieści – magazyn Polska **11.45** Ukryta prawda – serial fabularno-dokumentalny **14.55** Szpital (413) – serial fabularno-dokumentalny

16.00 LAB (1) – serial kryminalny Polska 2021, wyk. Alina Kamińska, Marcin Sianko, Ewelina Starejki
17.00 Kuchenne rewolucje: Restauracja „Villa Bianco”, Wrocław – reality show
18.00 Ukryta prawda (1277)
19.00 Fakty
19.25 Uwaga! Koronawirus
19.55 Uwaga! – magazyn
20.10 Doradca smaku
20.15 Na Wspólnej (3226) – serial obyczajowy Polska
20.55 Milionerzy – teleturniej
21.30 Totalne remonty Szelągowskiej – magazyn
22.30 Odważna – dramat
♦♦♦ kryminalny USA 2007
Reż. Neil Jordan, wyk. Jodie Foster, Terrence Howard, Nicky Katt
W wyniku napadu ginie ukochany Eriki Bain, a ona sama zostaje ciężko ranna. Kobieta zaopatruje się w broń i nocami krąży po ulicach Nowego Jorku w poszukiwaniu sprawiedliwości i zemsty.
1.05 Co za tydzień
1.35 Strzelec (5)
2.35 Uwaga!

TVN 7

8.00 Zakochani po uszy (340) **8.30** Rozwód. Walka o wszystko **9.30** Ukryta prawda **11.30** Ten moment **12.00** Szpital **13.00** Szkoła **14.00** 19+ **14.30** Sąd rodzinny **15.30** Sędzia Anna Maria Wesołowska **16.30** Ukryta prawda **17.30** Brzydula (153) **18.00** Rozwód. Walka o wszystko **19.00** 19+ **19.30** Zakochani po uszy (341) – serial obyczajowy Polska **20.00** Hotel Paradise **21.00** ♦♦ Volta – komedia kryminalna Polska 2017, reż. Juliusz Machulski, wyk. Andrzej Zieliński **23.15** ♦♦ Doom – film sf W. Bryt./Czechy/Niemcy/USA 2005,

TV 4

7.00 Strażnik Teksasu (81) **8.00** Nasz nowy dom **9.00** Sędzia Judy **9.30** Pierwsza miłość (3239) **10.20** Nowe sekrety sąsiadów (9) **10.50** Detektywi w akcji (59) **11.50** Kobra – oddział specjalny (13) **12.55** STOP Drogówka **14.55** Z miłości do dziecka (78) **16.00** Policjantki i policjanci (780) **17.00** Kochane pieniądze **19.00** Policjantki i policjanci (781) **20.00** Święty (125) **20.30** Sprawiedliwi – wydział kryminalny (490) **21.40** ♦♦ Arena – thriller USA 2011 **23.35** Wzór (27) **0.40** Śmierć na 1000 sposobów **1.30** Pękniesz ze śmiechu

TVP Kultura

9.35 Tego się nie wytnie ekstra **9.55** Reżyserzy **11.00** Królewskie sny (1, 2) **13.35** Mój dziwny starszy brat – film anim. **13.50** Dokument – film anim. **14.10** Studio Kultura – niedziela z... **14.55** Chaplin na Bali **16.05** ♦♦♦ Jutro będzie niebo – film obyczajowy Polska 2001 **17.30** Rok 2020 **17.55** Trzeci punkt widzenia **18.30** Informacje kulturalne **18.55** Saga rodu Forsyte'ów (7) **20.00** ♦♦♦♦♦ Pluton – dramat wojenny USA/W. Bryt. 1986 **22.05** Kronos **22.40** ♦♦♦ Fuga – dramat Polska/Szwecja/Polska 2018

TV Trwam

10.15 Rozmowy niedokończone **11.20** 100 cudownych... **11.30** Przyroda w obiektywie **12.20** Mojżesz – 10 przykazań (9) **13.10** Mahajanga **13.30** Msza Święta **14.20** ♦♦♦ Czterdzieści nocy – film USA 2016 **16.10** Sanktuaria polskie **16.30** Zew natury **16.55** Świadkowie **17.30** Spotkanie Rodziny Radia Maryja w par. pw. Św. Jana Chrzciciela w Radomiu **20.00** Informacje **20.20** Różaniec **21.00** Apel Jasnogórski **21.40** Polski punkt widzenia **22.00** Mojżesz – 10 przykazań (10) **22.50** Betafo **23.15** Siewca nadziei

TVP Sport

6.40 Piłka nożna – Eliminacje UEFA Euro: Austria – Polska **8.55** Hokej na lodzie – MŚ elity: Zawody w Rydze: Kanada – USA **11.00** Piłka nożna – eWinner 2. Liga: 35. kolejka **13.00** Wioślarstwo – Puchar Świata: Zawody w Lucernie – finały **15.10** (L) Hokej na lodzie – MŚ elity: Zawody w Rydze: Słowacja – Rosja **17.30** Łączy nas EURO **18.05** 4-4-2 **19.10** (L) Hokej na lodzie – MŚ elity: Zawody w Rydze: Niemcy – Kanada **21.30** Sportowy wieczór **22.10** George Best własnymi słowami **23.40** MMA: Gala w Singapurze

TV Puls

6.00 Zbuntowany anioł (76) **7.00** Lombard. Życie pod zastaw (160, 415) **9.00** Rodzinny interes (96) **10.00** Zbuntowany anioł (77, 78) **12.00** Zaklinaczka duchów (40, 41) **14.00** Lombard. Życie pod zastaw (161, 162) **16.00** Rodzinny interes (98, 99) **18.00** Lombard. Życie pod zastaw (417, 418) **20.00** ♦♦ Zabójcze polowanie – film Kanada 2010 **22.00** ♦♦ Uliczny wojownik – film sensacyjny USA/Japonia 1994 **0.05** ♦♦♦ Piła II – horror USA/Kanada 2005 **2.05** Taki jest świat **3.00** Dyżur

♦♦♦♦♦ koniecznie ♦♦♦♦ zdecydowanie tak ♦♦♦ możesz ♦♦ nie musisz ♦ zdecydowanie nie ● dla dorosłych (L) na żywo

DVB-T stacje dostępne w naziemnej telewizji cyfrowej

WTOREK 25 Maja

TVP 1

7.00 Transmisja mszy świętej **7.30** Kościół z bliska **8.00** Wiadomości **8.10** Pogoda poranna **8.15** Kwadrans polityczny **8.40** Ranczo (116) **9.35** Komisarz Alex (80) **10.35** Ojciec Mateusz (220) **11.25** Kasta **12.00** Wiadomości **12.10** Agrobiznes **12.30** Agropogoda **12.35** Magazyn rolniczy **12.55** Największe cuda natury **14.00** Elif (985)

15.00 Wiadomości
15.15 Alarm! – magazyn
15.35 Gra słów. Krzyżówka
16.05 Przysięga (417)
Narin jest zrozpaczona. Żałuje, że odzyskała wzrok. Nie mówi nikomu, że znów widzi, bo chce sprawdzić, czy jej podejrzenia są słuszne.
16.50 Łączy nas EURO
17.00 Teleexpress
17.15 Jaka to melodia?
17.55 Klan (3817) – telenowela Polska
18.20 Kasta (148) – serial fab.
18.55 Jeden z dziesięciu – teleturniej
19.30 Wiadomości
20.10 Alarm! – magazyn
20.30 Leśniczówka (400) – serial obyczajowy Polska
20.55 Wielkie rodziny – telenowela dokumentalna
21.40 Magazyn Ekspresu Reporterów
22.45 Ocaleni – talk show
23.50 Magazyn śledczy Anity Gargas
0.25 Miłosna rozgrywka
♦♦♦ – komediodramat USA 1995
Reż. Lasse Hallström
2.20 Ratownicy (13)

TVP 2

6.25 Pamiątka nawrócenia **6.50** Familiada **7.30** Pytanie na śniadanie **10.40** Panorama **10.50** Pytanie na śniadanie **11.15** Policzmy się dla Polski **11.25** Rodzinka.pl (141) **11.50** Barwy szczęścia (2453) **12.30** Koło fortuny – program rozrywkowy **13.15** Kozacka miłość (119) **14.05** Va banque – teleturniej **14.35** Na sygnale (297)

15.00 Koło fortuny – extra
15.10 Górscy ratownicy (73)
16.00 Koło fortuny – program rozrywkowy
16.35 Familiada – teleturniej
17.15 Promyk nadziei (45)
Selma wchodzi w konflikt z lokatorami. Postanawia wysłać Bahar do jej matki. Ipek wraca do rezydencji. Sühejla wyznaje Ömerowi miłość. Kobieta potyka się i spada ze schodów.
18.00 Panorama
18.20 Va banque – teleturniej
18.45 Kozacka miłość (120) – serial obyczajowy
19.35 Barwy szczęścia (2453, 2454) – serial obyczajowy
20.40 Kulisy serialu „M jak miłość” – felieton
20.55 M jak miłość (1593) – serial Polska
21.50 Mała matura 1947 (2) – serial historyczny Polska
22.40 Zainwestuj w marzenia
22.45 The Good Doctor (48)
23.40 Ostatnia góra – film dokumentalny Polska 2019
1.15 Salto – komediodramat
♦♦♦♦ Polska 1965
Reż. Tadeusz Konwicki

Polsat

6.00 Nowy dzień z Polsat News **8.40** Malanowski i Partnerzy **9.40** Sekrety rodziny **10.40** Dlaczego ja? **11.40** Gliniarze – serial fabularno-dokumentalny **12.50** Wydarzenia **13.25** Interwencja – magazyn reporterów **13.40** Trudne sprawy (811) – serial fabularno-dokumentalny Polska **14.40** Dlaczego ja? (977) – serial fabularno-dokumentalny Polska

15.50 Wydarzenia
16.15 Interwencja
16.30 Na ratunek 112 (573)
17.00 Gliniarze (582)
Zostaje porwana funkcjonariuszka Interpolu, Łucja Wilk. Centralne Biuro Policji zostaje postawione w stan alarmowy. Detektywi szybko orientują się, że mają do czynienia z bezwzględnymi i brutalnymi przeciwnikami
18.00 Pierwsza miłość (3241)
18.50 Wydarzenia
19.25 Gość „Wydarzeń”
20.05 Piraci z Karaibów:
♦♦♦ **Na krańcu świata** – film przygodowy USA 2007
Reż. Gore Verbinsky, wyk. Johnny Depp, Geoffrey Rush, Orlando Bloom
By uratować kapitana Jacka Sparrowa, Will i Elizabeth jednoczą siły z kapitanem Barbossą. Podczas żeglugi po niebezpiecznych wodach czeka ich starcie z Cutlerem Beckettem i Jamesem Norringtonem.
23.45 Lot – thriller USA 2012
♦♦♦♦ Reż. Robert Zemeckis, wyk. Denzel Washington, Nadine Velazquez, Don Cheadle

TVN

5.40 Uwaga! **6.00** Ukryta prawda **7.00** Kuchenne rewolucje: Pizzeria „West End”, Piła – reality show Polska **8.00** Dzień Dobry TVN **11.35** Doradca smaku: Makaron z brokułami w sosie mascarpone – magazyn kulinarny Polska **11.45** Ukryta prawda – serial fabularno-dokumentalny **14.55** Szpital (414) – serial fabularno-dokumentalny

16.00 LAB (2) – serial kryminalny Polska
17.00 Kuchenne rewolucje: Restauracja „Gościniec myśliwski”, Gdańsk
18.00 Ukryta prawda (1278)
Olga jest alkoholiczką i właśnie sięgnęła dna. Straciła dobrze płatną pracę w korporacji, a jej małżeństwo się rozpadło. Sąd orzekł rozwód z jej winy i odebrał jej opiekę nad 5-letnim synem Jasiem, który zamieszkał z byłym mężem Olgi.
19.00 Fakty
19.25 Uwaga! Koronawirus
19.55 Uwaga! – magazyn
20.10 Doradca smaku – magazyn kulinarny
20.15 Na Wspólnej (3227) – serial obyczajowy Polska
20.55 Milionerzy – teleturniej
21.30 Gran Torino – dramat USA/
♦♦♦♦ Niemcy 2008
Reż. Clint Eastwood, wyk. Clint Eastwood, Bee Vang, Ahney Her
23.55 Kuba Wojewódzki – talk show
0.55 Porwani (4)
1.55 Oszuści (9)

TVN 7

8.00 Zakochani po uszy (341) **8.25** Miłe wieści **8.30** Rozwód. Walka o wszystko **9.30** Ukryta prawda **11.30** Ten moment **12.00** Szpital **13.00** Szkoła **14.00** 19+ **14.30** Sąd rodzinny **15.30** Sędzia Anna Maria Wesołowska **16.30** Ukryta prawda **17.30** Brzydula (1) **19.00** 19+ **19.30** Zakochani po uszy (342) **20.00** Hotel Paradise **21.00** ♦♦♦ Wygrać ze śmiercią – film sensac. USA 1990, reż. Bruce Malmuth, wyk. Steven Seagal **23.10** ♦♦♦ Przynęta – komedia kryminalna Kanada/USA 2000, reż. Antoine Fuqua, wyk. Jamie Foxx

TV 4

8.00 Nasz nowy dom **9.00** Sędzia Judy **9.30** Pierwsza miłość (3240) **10.20** Nowe sekrety sąsiadów (10) **10.50** Detektywi w akcji (60) **11.50** Kobra – oddział specjalny (14) **12.55** STOP Drogówka **14.55** Z miłości do dziecka (79) **16.00** Policjantki i policjanci (781) **17.00** Kochane pieniądze **19.00** Policjantki i policjanci (782) **20.00** Święty (126) **20.30** Sprawiedliwi – wydział kryminalny (491) **21.40** ♦♦♦ Po prostu walcz II – film sensacyjny USA 2011, reż. Michael Jai White, wyk. Michael Jai White, Dean Geyer **23.50** Wzór (28) – serial kryminalny

TVP Kultura

8.10 Informacje kulturalne **8.35** Rok 2020 **9.05** Trzech od „Zebry” **9.30** ♦♦♦ Jutro będzie niebo – film obyczajowy Polska 2001 **11.00** Królewskie sny (3, 4) **13.35** Tego się nie wytnie **15.05** Pathe kontra Gaumont **16.10** ♦♦♦♦ Ikaria XB1 – film sf Czechosł. 1963 **17.40** Co dalej? **17.55** Tamte lata, tamte dni **18.30** Informacje kulturalne **18.55** Saga rodu Forsyte'ów (8) **20.00** Salzburg Festival 2020: Elektra **22.15** ♦♦♦♦ Wielkie piękno – komedia Włochy/Francja/Belgia 2013, reż. Paolo Sorrentino, wyk. Toni Servillo

TV Trwam

11.45 Historia i architektura Polski w rysunkach... **12.20** Mojżesz – 10 przykazań (10) **13.30** Msza Święta **14.30** Cudowne przejście przez Morze Czerwone **15.30** Toliara **16.10** Jestem mamą **16.30** Kalejdoskop młodych **17.10** Prosto o gospodarce **17.30** Rajd Katyński **18.15** Rozmowy niedokończone **19.30** Każdy maluch to potrafi **19.45** Modlitwa dzieci **20.00** Informacje **20.20** Różaniec **21.00** Apel Jasnogórski **21.40** Polski punkt widzenia **22.00** Mojżesz – 10 przykazań (11) **23.00** Pochodzenie świata

TVP Sport

12.00 Historia EURO **13.00** Piłka nożna – Puchar Króla: FC Barcelona – Athletic Club **15.10** (L) Hokej na lodzie – MŚ elity: Zawody w Rydze: USA – Kazachstan **17.35** Łączy nas EURO **18.10** Historia EURO **19.10** Studio Ligi Narodów FIVB kobiet **19.20** (L) Siatkówka – Liga Narodów FIVB kobiet: Mecz w Rimini: Włochy – Polska **21.40** Sportowy wieczór **22.15** Hokej na lodzie – MŚ elity: Zawody w Rydze: Szwajcaria – Szwecja **0.20** Gala boksu zawodowego: Tymex Boxing Night 17 w Pionkach

TV Puls

6.00 Zbuntowany anioł (77) **7.00** Lombard. Życie pod zastaw (161, 416) **9.00** Rodzinny interes (97) **10.00** Zbuntowany anioł (78, 79) **12.00** Zaklinaczka duchów (41, 42) **14.00** Lombard. Życie pod zastaw (162, 163) **16.00** Rodzinny interes (99, 100) **18.00** Lombard. Życie pod zastaw (418, 419) **20.00** ♦♦ Odwet – film akcji USA/W. Bryt. 2018, reż. Brian A. Miller, wyk. Bruce Willis, Frank Grillo **22.00** ♦♦♦ San Andreas – film katastroficzny USA 2015 **0.10** ♦♦♦ Podejrzani zakochani – komedia Polska 2013 **2.15** Dyżur

♦♦♦♦♦ koniecznie ♦♦♦♦ zdecydowanie tak ♦♦♦ możesz ♦♦ nie musisz ♦ zdecydowanie nie ● dla dorosłych (L) na żywo

DVB-T stacje dostępne w naziemnej telewizji cyfrowej

eprasa.pl b27b3bcfe8

ŚRODA 26 Maja

TVP 1

7.00 Transmisja mszy św.**7.30** Rodzinny ekspres **8.00** Wiadomości **8.10** Pogoda poranna **8.15** Kwadrans polityczny **8.35** Ranczo (117) **9.35** Komisarz Alex (81) **10.30** Ojciec Mateusz (221) – serial kryminalny **11.25** Kasta **12.00** Wiadomości **12.10** Agrobiznes **12.30** Agropogoda **12.40** Rok w ogrodzie extra **12.55** Największe cuda natury **14.00** Elif (986)

15.00 Wiadomości
15.15 Alarm! – magazyn
15.35 Gra słów. Krzyżówka
16.00 Przysięga (418)
Semih ma pomysł na przedsięwzięcie dobroczynne. Pomoc potrzebującym nie jest jego jedynym celem – Emir i Feride muszą współpracować, żeby pomóc sierotom.
17.00 Teleexpress
17.15 Jaka to melodia? – teleturniej muzyczny
17.55 Nie ma jak u mamy – koncert z okazji Dnia Matki
19.30 Wiadomości
20.10 Alarm! – magazyn
20.30 Leśniczówka (401) – serial obyczajowy Polska
20.55 (L) Piłka nożna: Liga Europy UEFA: Villarreal CF – Manchester United
23.30 Afganistan, poraniony kraj – serial dokumentalny Niemcy 2020
0.25 Deep State: Tajny układ (8)
1.35 Bezpieczna przystań
♦♦ – melodramat USA 2007 Reż. Bill Corcoran
3.30 Pogoda na piątek (5)
4.25 Wojsko-polskie.pl – magazyn

TVP 2

6.50 Familiada **7.30** Pytanie na śniadanie – pobudka **7.55** Pytanie na śniadanie **10.40** Panorama **10.50** Pytanie na śniadanie **11.15** Policzmy się dla Polski **11.25** Ostoja **11.50** Barwy szczęścia (2454) – serial obyczajowy **12.30** Koło fortuny **13.15** Kozacka miłość (120) **14.05** Va banque – teleturniej **14.35** Na sygnale (298) – serial obyczajowy Polska

15.10 Górscy ratownicy (74)
16.00 Koło fortuny – program rozrywkowy
16.35 Familiada – teleturniej
17.15 Promyk nadziei (46) – serial obyczajowy Turcja
Mimo operacji Sühejla jest sparaliżowana od pasa w dół. Selma odprowadza Bahar do obcego domu, mówiąc, że tam mieszka jej prawdziwa matka.
18.00 Panorama
18.20 Va banque – teleturniej
18.45 Kozacka miłość (121) – serial Rosja/Ukraina
19.30 Barwy szczęścia (2454, 2455) – serial obyczajowy
20.40 Kulisy seriali „Na dobre i na złe" i „Na sygnale"
20.50 Na dobre i na złe (812) – serial Polska
21.45 Mała matura 1947 (3) – serial historyczny Polska
22.45 The Good Doctor (49) – serial obyczajowy USA
23.40 Gry małżeńskie
♦♦ – komedia USA 2011 Reż. Dermot Mulroney, wyk. Mandy Moore, Kellan Lutz, Jessica Szohr
1.20 Geniusz (6)

Polsat

6.00 Nowy dzień z Polsat News **8.40** Malanowski i Partnerzy **9.40** Sekrety rodziny **10.40** Dlaczego ja? **11.40** Gliniarze – serial fabularno-dokumentalny **12.50** Wydarzenia **13.25** Interwencja – magazyn reporterów **13.40** Trudne sprawy (812) – serial fabularno-dokumentalny Polska **14.40** Dlaczego ja? (978) – serial fabularno-dokumentalny Polska

15.50 Wydarzenia
16.15 Interwencja – magazyn reporterów
16.30 Na ratunek 112 (301)
17.00 Gliniarze (463) – serial fabularno-dokumentalny
18.00 Pierwsza miłość (3242) – serial obyczajowy Polska
18.50 Wydarzenia
19.25 Gość „Wydarzeń"
20.05 #Jestem M. Misfit – film dla
♦♦ młodzieży Polska 2019 Reż. Marcin Ziębiński, wyk. Julia Chatys, Mateusz Ciawłowski, Tomasz Karolak
Julia ma siedemnaście lat. Od dłuższego czasu mieszka z rodzicami w USA. Tam chodzi do świetnej szkoły. Wszystko się zmienia w chwili, kiedy rodzice informują dziewczynę o zbliżającym się powrocie do Polski.
21.55 Mama na obcasach – ko-
♦♦♦ mediodramat USA 2004 Reż. Garry Marshall, wyk. Kate Hudson, John Corbett, Joan Cusack
0.35 Skok przez miotłę
♦♦♦ – komedia USA 2011 Reż. Salim Akil
2.55 Tajemnice losu
4.40 Disco gramy!

TVN

5.40 Uwaga! **6.00** Ukryta prawda – serial fabularno-dokumentalny **7.00** Kuchenne rewolucje: Restauracja „Pod Złotym Aniołem", Bolesławiec – reality show **8.00** Dzień Dobry TVN **11.35** Doradca smaku: Zupa rybna z grzankami – magazyn kulinarny Polska **11.45** Ukryta prawda **14.55** Szpital (415) – serial fabularno-dokumentalny

16.00 LAB (3) – serial kryminalny
17.00 Kuchenne rewolucje
18.00 Ukryta prawda (1279)
Po śmierci żony Marcin sam wychowuje nastoletnią Milenę. Relacje między ojcem i córką są trudne. Pewnego dnia dziewczyna znika...
19.00 Fakty
19.25 Uwaga! Koronawirus
19.55 Uwaga! – magazyn
20.10 Doradca smaku
20.15 Na Wspólnej (3228) – serial Polska
20.55 Milionerzy – teleturniej
21.30 Specjalista
♦♦♦ – film sensacyjny USA 1994 Reż. Luis Llosa, wyk. Sylvester Stallone, Sharon Stone, James Woods
Rodzice May zginęli przed laty z rąk kubańskiej mafii. Opętana żądzą zemsty kobieta poznaje specjalistę od materiałów wybuchowych. Mężczyzna zostaje uwikłany w jej plany wyrównania rachunków.
23.50 Statek widmo
♦♦♦ – horror USA/Australia 2002 Reż. Steve Beck, wyk. Gabriel Byrne, Julianna Margulies, Ron Eldard

TVN 7

8.00 Zakochani po uszy (342) **8.30** Rozwód. Walka o wszystko **9.30** Ukryta prawda **11.30** Ten moment **12.00** Szpital **13.00** Szkoła **14.00** 19+ **14.30** Sąd rodzinny **15.30** Sędzia Anna Maria Wesołowska **16.30** Ukryta prawda **17.30** Rozwód. Walka o wszystko **18.30** Brzydula (2) **19.00** 19+ **19.30** Zakochani po uszy (343) **20.00** Hotel Paradise **21.00** ♦♦♦♦ Mamma Mia! – komedia muzyczna USA/W. Bryt./Niemcy 2008, reż. Phyllida Lloyd, wyk. Meryl Streep **23.25** ♦♦♦ Bez smyczy – komedia romant. USA 2011, reż. Peter Farrelly, Bobby Farrelly

TV 4

8.00 Nasz nowy dom **9.00** Sędzia Judy **9.30** Pierwsza miłość (3241) **10.20** Nowe sekrety sąsiadów (11) **10.50** Detektywi w akcji (61) **11.50** Kobra – oddział specjalny (15) **12.55** STOP Drogówka **14.55** Z miłości do dziecka (80) **16.00** Policjantki i policjanci (782) **17.00** Kochane pieniądze **19.00** Policjantki i policjanci (783) **20.00** Święty (127) **20.30** Sprawiedliwi – wydział kryminalny (492) **21.40** ♦♦ Więźniowie dzielnicy – dramat USA 2019, reż. Lior Geller, wyk. Jean-Claude van Damme **23.30** Wzór (29) **0.35** Śmierć na 1000 sposobów

TVP Kultura

9.20 ♦♦♦♦ Ikaria XB1 – film sf 1963 **11.00** Królewskie sny (5, 6) **13.45** Rzecz Polska **14.00** Rzeźba w poszukiwaniu miejsca **14.20** Tamte lata, tamte dni **14.55** Smutne potwory **15.40** ♦♦♦♦ Moja noc u Maud – dramat Francja 1969 **17.30** Co dalej? **17.55** Urodzeni artyści **18.30** Informacje kulturalne **18.55** Saga rodu Forsyte'ów (9) **20.00** Genialna przyjaciółka (13) **21.15** ♦♦♦♦ Olli Mäki. Najszczęśliwszy dzień jego życia – film biograf. 2016 **22.55** Woskowe imperium Madame Tussaud **0.00** Dziedziniec Kultury NCK

TV Trwam

10.00 Audiencja Generalna Ojca Świętego **11.00** Galilejczyk – prezentuje Keith Garner **11.25** Jestem mamą **11.40** Prosto o gospodarce **12.20** Mojżesz – 10 przykazań (11) **13.30** Msza Święta **14.20** Koncert życzeń dla Mamy **16.10** Na zdrowie **16.30** Wyszyński – historia **17.00** Po stronie prawdy **17.30** Rykoszetem **18.15** Rozmowy niedokończone **19.30** Brat Franciszek **20.00** Informacje **20.20** Różaniec **21.00** Apel Jasnogórski **21.40** Polski punkt widzenia **22.00** Mojżesz – 10 przykazań (12) **23.00** Frank Duff i Legion Maryi

TVP Sport

10.55 Siatkówka – Liga Narodów FIVB kobiet: Włochy – Polska **12.40** Pełnosprawni **13.10** Piłka nożna – Puchar Włoch: Atalanta BC – Juventus FC **15.20** Studio Ligi Narodów FIVB kobiet **15.50 (L)** Siatkówka – Liga Narodów FIVB kobiet: Mecz w Rimini: Serbia – Polska **18.10** Łączy nas EURO **18.45** Hokej na lodzie – MŚ elity: Zawody w Rydze: Rosja – Dania **19.40** Studio Ligi Europy UEFA **21.00** Wspinaczka: ME **21.45** Studio Ligi Europy UEFA **22.05** Wspinaczka: ME **22.55** Studio LE UEFA **0.00** Gala boksu zawodowego

TV Puls

6.00 Zbuntowany anioł (78) **7.00** Lombard. Życie pod zastaw (162, 417) **9.00** Rodzinny interes (98) **10.00** Zbuntowany anioł (79, 80) **12.00** Zaklinaczka duchów (42, 43) **14.00** Lombard. Życie pod zastaw (163, 164) **16.00** Rodzinny interes (100, 101) **18.00** Lombard. Życie pod zastaw (419, 357) **20.00** ♦♦♦ Conan Barbarzyńca – film fantasy USA/Bułgaria/Niemcy/Indie 2011, reż. Marcus Nispel, wyk. Jason Momoa **22.25** ♦♦♦♦ Kill Bill II – film sensacyjny USA/Meksyk/Chiny 2004 **1.00** Dyżur

♦♦♦♦♦ koniecznie ♦♦♦♦ zdecydowanie tak ♦♦♦ możesz ♦♦ nie musisz ♦ zdecydowanie nie ● dla dorosłych (L) na żywo

DVB-T stacje dostępne w naziemnej telewizji cyfrowej

CZWARTEK 27 Maja

TVP 1

7.00 Transmisja mszy św. **7.30** Pełnia wiary **8.00** Wiadomości **8.15** Kwadrans polityczny **8.40** Ranczo (118) **9.35** Komisarz Alex (82) **10.35** Ojciec Mateusz (222) **11.25** Kasta **12.00** Wiadomości **12.10** Agrobiznes **12.35** To się opłaca **12.50** Zainwestuj w marzenia **12.55** Największe cuda natury – serial dokumentalny **14.00** Elif (987) **14.50** Policzmy się dla Polski

15.00 Wiadomości
15.15 Alarm! – magazyn
15.35 Gra słów. Krzyżówka
16.00 Przysięga (419)
Semih pokazuje Emirowi zdjęcie zrobione z ukrycia. Cavidan choruje w więzieniu. Narin jest zaniepokojona tym, co usłyszała od siostry. Prosi matkę o wyjaśnienia.
16.50 Łączy nas EURO – magazyn piłkarski
17.00 Teleexpress
17.15 Jaka to melodia? – teleturniej muzyczny
17.55 Klan (3818) – telenowela
18.20 Kasta (149) – serial fabularno-dokumentalny
18.55 Jeden z dziesięciu – teleturniej
19.30 Wiadomości
20.10 Alarm! – magazyn
20.30 Leśniczówka (402)
21.00 Sprawa dla reportera
21.55 Magazyn śledczy Anity Gargas
22.30 Magazyn kryminalny 997
23.15 Motel Polska – reality show
23.50 Tanie dranie – Moroz i Kłopotowski komentują świat
0.35 Londyńczycy (10)

TVP 2

7.30 Pytanie na śniadanie – pobudka **7.55** Pytanie na śniadanie **10.40** Panorama **10.50** Pytanie na śniadanie **11.15** Policzmy się dla Polski **11.25** Wojciech Cejrowski – boso przez świat **11.50** Barwy szczęścia (2455) **12.30** Koło fortuny **13.15** Kozacka miłość (121) **14.05** Va banque – teleturniej **14.35** Na sygnale (299) – serial obyczajowy Polska

15.10 Górscy ratownicy (75) – serial akcji Niemcy
16.00 Koło fortuny
16.35 Familiada – teleturniej
17.15 Promyk nadziei (47) – serial obyczajowy Turcja
Halil organizuje dla Sühejli pobyt w szpitalu w Szwajcarii. Bahar błąka się po ulicach. Właścicielka sklepu udziela jej schronienia.
18.00 Panorama
18.20 Va banque – teleturniej
18.45 Kozacka miłość (122) – serial Rosja/Ukraina
19.35 Barwy szczęścia (2455, 2456) – serial obyczajowy Polska 2021
20.40 Kulisy seriali „Na dobre i na złe" i „Na sygnale"
20.55 Na sygnale (317, 318) – serial Polska
21.50 Mała matura 1947 (4) – serial historyczny Polska
22.45 The Good Doctor (50)
23.35 Legenda – film biograficzny
♦♦♦♦ W. Bryt./Francja/USA 2015 Reż. Brian Helgeland, wyk. Paul Anderson, Tom Hardy, Christopher Eccleston
1.55 Zmruż oczy – komediodra-
♦♦♦♦ mat Polska 2003

Polsat

6.00 Nowy dzień z Polsat News **8.40** Malanowski i Partnerzy **9.40** Sekrety rodziny **10.40** Dlaczego ja? **11.40** Gliniarze – serial fabularno-dokumentalny **12.50** Wydarzenia **13.25** Interwencja – magazyn reporterów **13.40** Trudne sprawy (813) – serial fabularno-dokumentalny Polska **14.40** Dlaczego ja? (979) – serial fabularno-dokumentalny Polska

15.50 Wydarzenia
16.15 Interwencja
16.30 Na ratunek 112 (302)
17.00 Gliniarze (464)
Detektyw Adam Bogusz i jego nowa partnerka Weronika Grot prowadzą śledztwo w sprawie dilerów, którzy rozprowadzają w Warszawie nieznany, śmiercionośny narkotyk.
18.00 Pierwsza miłość (3243) – serial obyczajowy Polska
18.50 Wydarzenia
19.25 Gość „Wydarzeń"
20.00 Wolni od długów – program rozrywkowy
21.05 Ilu miałaś facetów?
♦♦♦ – komedia USA 2011 Reż. Mark Mylod, wyk. Anna Faris, Chris Evans, Ari Graynor
Ally Darling, atrakcyjna blondynka po trzydziestce, wpada na pomysł odnalezienia dziewiętnastu byłych partnerów. Chce się przekonać, czy któryś z nich był jej przeznaczony.
23.35 Mamuśka
♦♦♦ – film obyczajowy USA 1998 Reż. Chris Columbus, wyk. Julia Roberts, Susan Sarandon

TVN

5.40 Uwaga! **6.00** Ukryta prawda **7.00** Kuchenne rewolucje: Restauracja „U'Bares", Rzeszów – reality show **8.00** Dzień Dobry TVN **11.35** Doradca smaku: Sernik na spodzie z herbatników – magazyn kulinarny Polska **11.45** Ukryta prawda – serial fabularno-dokumentalny **14.55** Szpital (416) – serial fabularno-dokumentalny

16.00 LAB (4) – serial kryminalny
17.00 Kuchenne rewolucje: Pizzeria „Millenium", Tczew
18.00 Ukryta prawda (1280)
Mąż Basi jest myśliwym. Gdy kobieta przyłapuje ich synka na zabawie strzelbą, nalega, by mężczyzna sprzedał broń i zmienił hobby.
19.00 Fakty
19.25 Uwaga! Koronawirus
19.55 Uwaga! – magazyn
20.10 Doradca smaku
20.15 Na Wspólnej (3229) – serial Polska
20.55 Milionerzy – teleturniej
21.30 Kuchenne rewolucje: Restauracja „Dama kier", Lędziny – reality show
22.30 Tylko mnie kochaj
♦♦♦ – komedia Polska 2006 Reż. Ryszard Zatorski, wyk. Maciej Zakościelny, Agnieszka Grochowska, Agnieszka Dygant
Właścicielowi firmy projektowej wpada w oko nowa pracownica. Tymczasem pewnego dnia do jego drzwi puka 7-letnia Michalina, twierdząca, że jest jego córką.
0.45 Szadź 2 – kulisy produkcji

TVN 7

8.00 Zakochani po uszy (343) **8.25** Miłe wieści **8.30** Rozwód. Walka o wszystko **9.30** Ukryta prawda **11.30** Ten moment **12.00** Szpital **13.00** Szkoła **14.00** 19+ **14.30** Sąd rodzinny **15.30** Sędzia Anna Maria Wesołowska **16.30** Ukryta prawda **17.30** Rozwód. Walka o wszystko **18.30** Brzydula (3) **19.00** 19+ **19.30** Zakochani po uszy (344) **20.00** Hotel Paradise **21.00** ♦♦♦ Zanim odejdą wody – komedia USA 2010, reż. Todd Phillips, wyk. Robert Downey Jr. **23.10** ♦♦♦♦ John Q – film sensacyjny USA 2002, reż. Nick Cassavetes

TV 4

6.00 Gliniarz i prokurator (62) **7.00** Strażnik Teksasu (84) **8.00** Nasz nowy dom **9.00** Sędzia Judy **9.30** Pierwsza miłość (3242) **10.20** Nowe sekrety sąsiadów (12) **10.50** Detektywi w akcji (62) **11.50** Kobra – oddział specjalny (16) **12.55** STOP Drogówka **13.55** Galileo **14.55** Z miłości do dziecka (81) **16.00** Policjantki i policjanci (783) **17.00** Kochane pieniądze **19.00** Policjantki i policjanci (784) **20.00** Święty (128) **20.30** Sprawiedliwi – wydział kryminalny (493) **21.40** ♦♦ Biały tygrys – film Rosja 2012 **23.50** Wzór (30)

TVP Kultura

9.00 ♦♦♦♦ Moja noc u Maud – dr. Fr. 1969 **11.00** Królewskie sny (7, 8) **13.40** Rok 2020 **14.10** Trzeci punkt widzenia **14.45** Jack Lemmon – nieprzeciętny Everyman **15.50** ♦♦♦ Młyn i krzyż – dramat Pol./Szw. 2011 **17.30** Co dalej? **17.50** Rzecz Polska **18.05** Zimna Rewolucja. Społeczeństwa Europy Środkowo-Wschodniej wobec socrealizmu **18.30** Informacje kulturalne **18.55** Saga rodu Forsyte'ów (10) **20.00** Tego się nie wytnie **21.35** ♦♦♦♦ Czarny kot, biały kot – komediodr. 1998 **23.50** Tego się nie wytnie ekstra

TV Trwam

10.00 Informacje **10.15** Rozmowy niedokończone **11.35** Przyroda i ludzie **12.20** Po stronie prawdy **12.50** Pustynia Boga **13.30** Msza Święta z Jasnej Góry **14.20** ♦♦♦ Kateri – film 2015 **16.10** Z wędką nad wodę... **16.35** Porady bonifratrów **17.05** Droga ks. Bosco **17.30** Odpowiedzialni za Kościół **18.15** Rozmowy niedokończone **19.30** Przyjaciele i bohaterowie **20.00** Informacje **20.20** Różaniec **21.00** Apel Jasnogórski **21.40** Polski punkt widzenia **22.00** Ziemia obiecana (7) **23.00** Pierre Teilhard de Chardin

TVP Sport

8.55 Wioślarstwo – Puchar Świata: Zawody w Lucernie – finały **11.05** Siatkówka – Liga Narodów FIVB kobiet: Mecz w Rimini: Serbia – Polska **13.00** Piłka nożna – Liga Europy UEFA: Villarreal CF – Manchester United **15.10 (L)** Hokej na lodzie – MŚ elity: Zawody w Rydze: Szwajcaria – Słowacja **17.30** Studio LN FIVB kobiet **17.50 (L)** Siatkówka – LN FIVB kobiet: Mecz w Rimini: Polska – Turcja **20.15** Łączy nas EURO **20.50** Ring TVP Sport **21.45** Sportowy wieczór **22.20** Hokej na lodzie – MŚ elity: Zawody w Rydze: Szwecja – Czechy

TV Puls

6.00 Zbuntowany anioł (79) **7.00** Lombard. Życie pod zastaw (163, 418) **9.00** Rodzinny interes (99) **10.00** Zbuntowany anioł (80, 81) **12.00** Zaklinaczka duchów (43, 44) **14.00** Lombard. Życie pod zastaw (164, 165) **16.00** Rodzinny interes (101, 102) **18.00** Lombard. Życie pod zastaw (357, 358) **20.00** ♦♦♦ Co ty wiesz o swoim dziadku? – komedia USA 2016, reż. Dan Mazer, wyk. Robert De Niro **22.05** ♦♦♦ Męska rzecz – komedia romantyczna USA 2003 **0.10** ♦♦♦ Champion II – film sensacyjny USA 2006

♦♦♦♦♦ koniecznie ♦♦♦♦ zdecydowanie tak ♦♦♦ możesz ♦♦ nie musisz ♦ zdecydowanie nie ● dla dorosłych (L) na żywo

DVB-T stacje dostępne w naziemnej telewizji cyfrowej

eprasa.pl b27b3bcfe8

Głos Kobiety

Masz temat do nowej rubryki – zadzwoń lub napisz!

Stronę redaguje:
Monika Antoniuk
tel. 505 409 151
e-mail: monika@twojglos.pl

LEK. MED. ALEKSANDRA POWĘSKA I LEK.MED. WIOLETA MISZTA-KOŁODZIEJ - REZYDENTKI ODDZIAŁU GINEKOLOGII Z GARWOLIŃSKIEGO SZPITALA WYJAŚNIAJĄ:

DLACZEGO WARTO CHODZIĆ DO GINEKOLOGA?

Drodzy Czytelnicy! Jesteśmy lekarkami - rezydentkami z Oddziału Ginekologii i Położnictwa Szpitala Powiatowego w Garwolinie. Miło nam poinformować, że co dwa tygodnie będziemy na łamach gazety Twój Głos publikować artykuły, które przybliżą Wam zagadnienia z zakresu ginekologii i położnictwa

Lek.med. Wioleta Miszta-Kołodziej

Lek. med. Aleksandra Powęska

Dużo kobiet systematycznie chodzi na wizyty do ginekologa, ale jest też grupa pań, które z różnych względów tego nie robią. Bardzo byśmy chciały, by chociaż część tych kobiet zdecydowała się to zmienić. Może komuś uda się do tego namówić mamę, babcię, córkę, ciocię czy koleżankę, a może też ktoś zdecyduje się odciążyć bliską mu kobietę w codziennych obowiązkach, by mogła w tym czasie zadbać o swoje zdrowie.

DLACZEGO WARTO CHODZIĆ REGULARNIE?

Często pacjentki pytane o to, dlaczego od dawna lub nigdy nie były u ginekologa mówią, że „nic niepokojącego się nie działo".
Wiele chorób rozwija się po cichu, objawy pojawiają się gdy choroba jest na zaawansowanym etapie, wówczas leczenie jest bardziej inwazyjne i mniej skuteczne, a czasu cofnąć się nie da. Warto też pamiętać też o tzw. stanach przedrakowych czyli grupie nieprawidłowości, które w perspektywie kilku lat mogą prowadzić do powstania nowotworu. Leczenie profilaktyczne wdrożone na tym etapie i wzmożony nadzór nad pacjentką pozwalają temu zapobiec lub wychwycić chorobę na bardzo wczesnym etapie, gdy leczenie wiąże się z bardzo wysoką skutecznością.
Chciałybyśmy również zachęcić kobiety by zapoznały się ze zdrowotną historią swojej rodziny, żeby dopytały członków rodziny jakiego raka narządu rodnego miała babcia czy ciocia, bo nie wszystkie nowotwory występują rodzinnie, a to pozwoli lekarzowi wychwycić pacjentki, które są w grupie ryzyka i wymagają wzmożonego nadzoru.

JAKIE BADANIA?

Cytologia w ramach profilaktyki raka szyjki macicy ustalonego przez NFZ powinna być wykonywana raz na 3 lata u kobiet między 25 a 59 rokiem życia. Według innych wytycznych pierwsza cytologia powinna być wykonana u pacjentek w przeciągu roku od rozpoczęcia współżycia. Wielu ginekologów zaleca wykonywanie cytologii raz w roku, co wynika z niezbyt wysokiej dokładności tego badania (czułość to około 70 %). Warto również wspomnieć o najnowszych wytycznych Polskiego Towarzystwa Ginekologicznego z 2021 roku, które zalecają w ramach profilaktyki raka szyjki wykonywanie cytologii na podłożu płynnym w połączeniu z testami w kierunku 14 wysokoonkogennych wirusów HPV i oznaczeniem białek p16 i Ki-67 (cytologia na podłożu płynnym jest badaniem dokładniejszym od klasycznej cytologii szkiełkowej, niestety wciąż nie jest refundowana przez NFZ).
USG narządu rodnego powinno być wykonywane raz w roku lub częściej o ile lekarz uzna to za konieczne. Najdokładniejsze jest badanie wykonane sondą przezpochwową, w pierwszej fazie cyklu, przy opróżnionym pęcherzu moczowym. Jeśli pacjentka nie współżyła USG można wykonać sondą przezbrzuszną (wówczas pęcherz moczowy powinien być pełny) lub sondą przezodbytniczą.
USG piersi zalecane jest u kobiet młodych, o gruczołowej budowie piersi. Pierwsze USG piersi kobieta powinna wykonać już między 20. a 30. rokiem życia, a później powtarzać je co około 2 lata. Po przekroczeniu 30-tki USG piersi należy wykonywać już średnio co 12 miesięcy.
Mammografia zalecana jest u kobiet dojrzałych, o tłuszczowej budowie piersi. W Polsce program profilaktyki raka piersi NFZ adresowany jest do kobiet między 50-69 rokiem życia, a badanie przysługuje raz na 2 lata (pacjentka może się na nie umówić bez skierowania!). Według wielu źródeł medycznych warto jednak wykonywać regularną mammografię już od 40. roku życia i to co roku.
W szczególnych sytuacjach, szczególnie u kobiet młodych, lekarze mogą zalecić wykonanie rezonansu magnetycznego piersi.

KIEDY PIERWSZA WIZYTA?

Zawsze wystąpienie niepokojących dolegliwości, bez względu na wiek jest wskazaniem do wizyty u ginekologa. A co jeśli wszystko jest w porządku?
Zgodnie z wytycznymi Polskiego Towarzystwa Ginekologicznego pierwsza wizyta w Poradni Ginekologicznej dla Dziewcząt powinna się odbyć w przedziale wiekowym 12-15 lat, zazwyczaj po pierwszej miesiączce, celem oceny przebiegu cyklu miesiączkowego, a także przeprowadzenia rozmowy edukacyjnej (w tym rozważenia profilaktycznego szczepienia przeciwko HPV). Pacjentki małoletnie powinny być badane w obecności opiekuna ustawowego lub faktycznego, natomiast na prośbę pacjentki i za zgodą opiekuna można od tego odstąpić.
Do Poradni Ginekologicznej dla dorosłych najlepiej zgłosić się przed planowanym rozpoczęciem współżycia, a najpóźniej w przeciągu roku od jego rozpoczęcia. Pacjentki niewspółżyjące, w przypadku braku niepokojących dolegliwości mogą poczekać do 25 roku życia.

A KIEDY OSTATNIA?

Niestety nie ma takiego momentu w życiu, kiedy można przestać chodzić do ginekologa. Ryzyko wystąpienia raka szyjki macicy spada z wiekiem, ale jednocześnie wzrasta ryzyko raka piersi, jajnika oraz macicy. W związku z powyższym USG narządu rodnego oraz badania obrazowe piersi należy wykonywać dożywotnio, a o tym jak często decyduje lekarz prowadzący. Natomiast niektóre pacjentki powyżej 70 roku życia, po spełnieniu określonych wymogów mogą zostać zwolnione przez swojego ginekologa z obowiązku wykonywania badań cytologicznych.

Lek. med. Aleksandra Powęska i lek. med. Wioleta Miszta-Kołodziej

eprasa.pl b27b3bcfe8

EWA TOMALA - RADCA PRAWNY Z KANCELARII RADCY PRAWNEGO EWA TOMALA W GARWOLINIE WYJAŚNIA:

Problem ze współwłaścicielem nieruchomości (cz.1)

Ewa Tomala

CZYTELNICZKA:
Mamy problem z jednym ze współwłaścicieli nieruchomości. Chcemy rozpocząć budowę domu na części działki, która jest współwłasnością kilku osób. Jeden ze współwłaścicieli nie wyraża zgody na budowę i pisze sprzeciwy na etapie postępowania o pozwolenie na budowę, nie wyraża zgody, aby dojazd do części działki, gdzie ma być prowadzona budowa odbywał się przez część nieruchomości, z której on korzysta. Wspomnę, że współwłaściciel, na stale mieszka w Warszawie, na tę działkę przyjeżdża od czasu do czasu. My mieszkamy tu od zawsze. Czy współwłaściciel może nie wyrazić zgody na budowę domu?

PRAWNIK ODPOWIADA:
W związku z obowiązującymi w tym zakresie przepisami prawa budowlanego, zgoda współwłaściciela będzie konieczna, gdyż pozwolenie na budowę może być wydane wyłącznie tej osobie, która złoży oświadczenie o posiadanym prawie do dysponowania nieruchomością na cele budowlane.
W orzecznictwie sądów administracyjnych wskazuje się, że budowa obiektu budowlanego na nieruchomości objętej współwłasnością w częściach ułamkowych wykracza poza zakres zwykłego zarządu i należy do kategorii rozporządzania rzeczą wspólną. Wobec tego wymagana jest zgoda wszystkich współwłaścicieli, natomiast brak takiej zgody jest równoznaczny z brakiem prawa do dysponowania nieruchomością, które jest warunkiem udzielenia pozwolenia na budowę.
Wobec powyższego, jeden ze współwłaścicieli, który stara się o pozwolenie na budowę musi mieć zgodę pozostałych właścicieli.
W przypadku, kiedy brak jest zgody - współwłaściciele, których udziały wynoszą co najmniej połowę, mogą żądać rozstrzygnięcia przez sąd, który orzeknie w tym zakresie, mając na względzie cel zamierzonej czynności oraz interesy wszystkich współwłaścicieli.
Sądem właściwym do rozstrzygnięcia sprawy będzie sąd, w okręgu właściwości którego znajduje się nieruchomość.
W kolejnej części artykułu przybliżę problematykę zniesienia współwłasności.

WAŻNE KONTAKTY:

- Niebieska linia/ Miejski Ośrodek Pomocy Społecznej w Garwolinie tel. 25 68 43 441
- Powiatowe Centrum Pomocy Rodzinie tel. 25 682 43 19
- SPZOZ Garwolin tel. 25 684 47 00
- Fundacja Tętniące Życiem tel. 737 443 494
- Infolinia NFZ dotycząca KORONAWIRUSA tel. 800 190 590

W KUCHENNYM ZACISZU:

Sałatka makaronowa

Sałatka makaronowa

Składniki:
- 20 dag makaronu kokardki;
- 1 czerwona papryka;
- 1 świeży ogórek;
- 1 puszka kukurydzy;
- 3 ząbki czosnku;
- koperek świeży;
-sól;
- pieprz;
- majonez.

Przygotowanie:
Makaron ugotować i ostudzić. Paprykę i ogórek pokroić w grubszą kostkę. Czosnek przecisnąć przez praskę, koperek posiekać. Kukurydzę odsączyć z zalewy. Wymieszać wszystkie składniki z majonezem i doprawić solą i pieprzem do smaku.

Smacznego!

Przepis przysłała Pani Teresa Żmuda z Kłoczewa

NAJLEPSZE PRZEPISY TRAFIĄ DO KSIĄŻKI

„Jadą goście, jadą... I czym ich podejmiemy?” Z tym pytaniem będą mogły zmierzyć się członkinie Kół Gospodyń Wiejskich z terenu powiatu garwolińskiego. To dla nich starostwo ogłosiło konkurs na potrawy charakterystyczne dla naszego terenu

Starostwo Powiatowe w Garwolinie

Termin składania prac upływa 18 czerwca, a wyniki zostaną ogłoszone do 15 sierpnia

Każde Koło Gospodyń Wiejskich może wziąć udział w konkursie na potrawę charakterystyczną dla naszego regionu. Wystarczy dostarczyć (osobiście lub za pośrednictwem poczty) przepis z nazwą potrawy, składnikami, opisem przygotowania, zdjęciem z przygotowania i podania potrawy oraz z informacją z jakiej okazji się ją podawało lub podaje się teraz. Spośród nadesłanych przepisów komisja konkursowa przyzna pierwsze, drugie i trzecie miejsce oraz dziesięć wyróżnień. Nagrodzone i wyróżnione prace zostaną opublikowane w wydawnictwie pokonkursowym, które będzie promowało dziedzictwo kulinarne Ziemi Garwolińskiej. Dodatkowo Koła Gospodyń Wiejskich otrzymają nagrody finansowe lub rzeczowe, a wszystkim uczestnikom konkursu wręczone zostaną pamiątkowe dyplomy z upominkiem.

KUCHNIA DAWNIEJ I DZIŚ

Celem konkursu jest promowanie dziedzictwa kulinarnego i zdrowej kuchni powiatu garwolińskiego, który od zawsze był terenem rolniczym.

-Przepisy, produkty, techniki kulinarne, rodzinne zwyczaje i lokalne tradycje, okoliczności świętowania i ich przebieg. Sposób wytwarzania i podawania dań, ich kolejność na stole, ale też sezonowość. Wszystko to stanowiło i nadal stanowi o wyjątkowości kuchni rodzinnej i regionalnej. Nadaje jej wyjątkowych cech i oryginalności. Jest wielką wartością i wyznacznikiem naszej tożsamości i ważną częścią naszego narodowego dziedzictwa kulturowego. (...) A nasze gospodynie z terenu powiatu były i są mistrzyniami w przyrządzaniu wspaniałych potraw z miejscowych produktów -mówi senator **Maria Koc**.

Efektem końcowym konkursu będzie książka kucharska Ziemi Garwolińskiej autorstwa Kół Gospodyń Wiejskich.

Regulamin konkursu i karta zgłoszeń dostępne są na stronie internetowej Starostwa Powiatowego w Garwolinie. Termin składania prac upływa 18 czerwca, a wyniki zostaną ogłoszone do 15 sierpnia. Organizatorami konkursu są senator RP i etnograf **Maria Koc**, starosta powiatu garwolińskiego **Mirosław Walicki** oraz Powiatowe Centrum Kultury i Promocji w Miętnem.

Patronem medialnym konkursu jest gazeta „Twój Głos” i nasz portal - eGarwolin.pl.

Urszula Jendrych

PRZEŚLIJ PRZEPIS

WYGRAJ FARTUCH Z NASZYM LOGO

Dla każdej z czytelniczek lub czytelników, który prześle przepis wraz ze zdjęciem swoim i swojego dania, mamy nagrodę w postaci fartucha kuchennego z naszym logo.
Przepisy należy przesyłać na adres redakcji lub na naszego redakcyjnego maila z dopiskiem: **KUCHENNE ZACISZE**

Adres do wysyłki:
Redakcja "Twój Głos", ul. Kościuszki 22B, 08-400 Garwolin
Adres e-mail: **monika@twojglos.pl**

CO OZNACZA TWOJE IMIĘ?

MALWINA

Nade wszystko cenisz sobie własną niezależność. Rozpiera Cię nieposkromiona energia, entuzjazm i ambicja. Wierzysz, że z każdej opresji potrafisz wyjść cało i rzeczywiście najczęściej Ci się to udaje (pewność siebie dodaje Ci skrzydeł).
Doskonale wiesz, że życie nie jest pasmem samych radości: gdy napotykasz trudności i kłopoty, starasz się jak najszybciej je rozwiązać i pokonać, ale umiesz także cieszyć się z najdrobniejszych sukcesów i przyjemności. Jesteś wszechstronnie utalentowana, uczysz się szybko i z łatwością, prawie bez wysiłku. Czasem jednak cechuje Cię słomiany zapał, gdyż rozprasza Cię wielość zainteresowań i chęć poszukiwania wciąż czegoś nowego. Z tego też powodu bywasz powierzchowna i nie zgłębiasz problemów do końca, niemniej to, co robisz, robisz znakomicie (staraj się optymalnie wykorzystywać swe zdolności).
Twój optymizm i naturalny styl bycia zjednują Ci wielu przyjaciół.
Jesteś towarzyska, rozmowna i dowcipna, musisz jednak czasem powściągnąć ostry język i kąśliwe komentarze, by zachować sympatię koleżanek i kolegów, na której bardzo Ci zależy. Nie wyobrażasz sobie także życia bez miłości i na ogół jesteś stale zakochana, choć nie zawsze przez cały czas w tej samej osobie...

Woda dla szpitala

Blisko 400 zgrzewek wody 28 kwietnia trafiło do chorych na COVID-19 ze Szpitala Wolskiego im. dr Anny Gostyńskiej w Warszawie. Dzień później około 300 zgrzewek przekazano dla Samodzielnego Publicznego Zakładu Opieki Zdrowotnej w Garwolinie

Monika Woźniak - prezes Związku Kół Gospodyń Wiejskich Wschodniego Mazowsza wraz z członkiem zarządu - Moniką Ostrowską, przekazały wodę dla szpitala powiatowego w Garwolinie

W akcję „Woda dla Szpitala Wolskiego im. dr Anny Gostyńskiej”, zapoczątkowaną i koordynowaną przez Związek Kół Gospodyń Wiejskich Wschodniego Mazowsza włączyło się blisko 60 podmiotów, instytucji, osoby indywidualne z terenu powiatu garwolińskiego oraz z Mazowsza.

Były to nie tylko KGW, ale również jednostki OSP, placówki oświatowe, radni czy mieszkańcy danej miejscowości. Wodę dla szpitali przekazali członkowie KGiGW w Krystynie „Krystynianki”, KGW Trojanów, KGW Podebłocie „Słowianki”, KGW Kozice, KGW Wola Korycka Dolna „Wolanki”, KGW Wola Korycka Górna, KGW Dudki „Dudkowianki”, KGW Komory, KGW Jabłonowiec, KGW Żabianka, KGW Babice „Babeczanki”, KGW Ochodne „Ochodzianki”, KGW Korytnica „Niezapominajki”, KGW Damianów, KGW Więcków „Niezapominajki”, KGW Skruda „Magnolia”, KGW Budziska, KGW Piotrówek, KGW Dąbrowa, KGW Budel, KGW Uścieniec Kolonia - Stary Żabieniec, KGW Parysów „Paryżanki”, KGW Starowola „Starowolanki” , KGW Starogrodzka „Wolanki”, KGW Choiny „Choineczki”, KGW Łukówiec, KGW Stodzew „Stodzewianki”, KGW Pogorzelec, KGW Wola Łaskarzewska „Wolanki”, KGW Kobylnica, KGW Dąbrowa, KGW Uścieniec, KGW Grabina, KGW Izdebno, KGW Słup Drugi, KGW Borowie, KGW Huta Żelechowska wraz z mieszkańcami, KGW Trzcianka wraz z mieszkańcami, KGW Lipówki „Lipowianki”, KGW Chromin, KGW Laliny, KGW Słup Pierwszy, KGW Rębków, KGW Stoczek „Stoczkowianki Plus”, KGW Miętne i OSP Miętne, KGW Gocław, KGW Łaskarzew, KGiGW Wola Rębkowska, KGW Melanów, Publiczne Przedszkole „Jaś i Małgosia” w Borowiu, Publiczna Szkoła Podstawowa w Rębkowie, OSP Stodzew, Starosta Powiatu Garwolińskiego, Wicestarosta Powiatu Garwolińskiego, radny Gminy Garwolin z miejscowości Rębków i sołtys wsi Rębków oraz koła z powiatu siedleckiego z gminy Kotuń: KGW Zdżarze i KGW Rososzy.

Uzbierana w ten sposób woda będzie przeznaczona dla pacjentów z COVID-19.

-Dziękujemy serdecznie za okazaną bezinteresowną pomoc, wsparcie i życzliwość -mówi Monika Woźniak, prezes Związku Kół Gospodyń Wiejskich Wschodniego Mazowsza.

EK.

» UWAGA!!! KONKURS!!!

WYGRAJ BUKIET KWIATÓW I ZESTAW KOSMETYKÓW NA DZIEŃ MAMY!

Dzień Matki już za tydzień. To wyjątkowe święto, w którym warto obdarować nasze mamy nie tylko szczególnie serdecznymi życzeniami, ale i wyjątkowymi prezentami

Dlatego właśnie mamy dla Was aż pięć zestawów, w których do wygrania jest bukiet kwiatów o wartości 100,00 zł od Fabryki Florystycznej w Sulbinach oraz zestaw kosmetyków o wartości ponad 200,00 zł od firmy AVON.

Jak o nie zawalczyć? To banalnie proste. Wystarczy odpowiedzieć na jedno z naszych trzech pytań:

1) „Za co cenisz/kochasz swoją mamę najbardziej?”

2) „Jakie najpiękniejsze wspomnienie wiążesz ze swoją mamą?”

3) „Co jest w Twojej mamie najpiękniejszego/najcenniejszego?

Odpowiedzi należy przesłać lub dostarczyć osobiście na kartach pocztowych do naszej redakcji w Garwolinie (adres znajdziecie w stopce redakcyjnej na dole strony 2).
Można je również wysłać do nas mailem na adres: **monika@twojglos.pl** - koniecznie w tytule maila wpisując: **„DZIEŃ MATKI”**.
Na wasze odpowiedzi czekamy do poniedziałku (24 maja) do godziny 15.00. Nie zapomnijcie przy nich podać swojego imienia, nazwiska, miejscowości zamieszkania i numeru telefonu kontaktowego.
Powodzenia!

FABRYKA FLORYSTYCZNA kwiaciarnia

AVON

» AGNIESZKA GŁASEK -DYREKTOR NIEPUBLICZNEJ SZKOŁY PODSTAWOWEJ „KUŹNIA TALENTÓW” W CHOTYNI WYJAŚNIA:

eTwinning - miejsce, w którym kwitnie edukacja oparta na współpracy i wymianie

Siłą napędową edukacji jest wzajemne uczenie się od siebie edukatorów, oraz otwartość, współpraca i wymiana. W 2005 roku w programie eLearningu Komisja Europejska zainaugurowała eTwinning. Za jego pośrednictwem Unia Europejska chce wspierać edukację i szkolić kadrę pedagogiczną

Twórcy eTwinning stworzyli platformę współpracy dla kadry szkolnej (nauczycieli, dyrektorów szkół, bibliotekarzy, itp.) na terenie Unii Europejskiej. To tutaj edukatorzy komunikują się, współpracują, realizują projekty, dzielą się pomysłami i wzajemnie się inspirują za pośrednictwem technologii informacyjno-komunikacyjnych (TIK). Rejestracja na platformie eTwinning.pl jest to punkt wejścia do świata eTwinningu. Jest dostępna w 28 językach.

Agnieszka Głasek

Promuje współpracę szkół w całej Europie. Oferuje szkołom bezpłatne wsparcie, narzędzia do pracy oraz szeroki pakiet szkoleń. Daje nauczycielom możliwości stałego rozwoju zawodowego realizowanego głównie online.
Po zarejestrowaniu się i założeniu własnego konta uczestnicy mogą wyszukać innych użytkowników, inne placówki oraz nowe projekty, w których mogą wziąć udział. Mogą zaproponować własne projekty i wydarzenia oraz zaprosić inne placówki do współpracy i współudziału. Nauczyciele mogą komunikować się z innymi użytkownikami i obserwować ich działania. Mają dostęp do wszystkich wydarzeń utworzonych przez eTwinnerów - zarówno tych online jak i stacjonarnych. Wszystko po to, aby wiedzę przekazywać w sposób aktywny i podnosić kompetencje kluczowe uczestników.

NIE TRZEBA ZNAĆ ANGIELSKIEGO

Ogromną wartością dodaną eTwinningu jest możliwość doskonalenia zawodowego nauczycieli na poziomie europejskim. Wszyscy nowi uczestnicy biorą udział w kursach wprowadzających, podczas których uczą się jak stworzyć własny profil, jak napisać projekt i jakich narzędzi TIK można użyć do jego realizacji. Nauczyciele mogą również dołączyć do wirtualnych grup eTwinning, w których eTwinnerzy spotykają się i dyskutują na określone tematy.
Nauczyciele mogą brać udział w projektach krajowych i międzynarodowych. Zaangażowanie i kreatywność nauczycieli przejawiają się w niezwykłych projektach. A wszystko dla dobra uczniów! Realizacja projektów w ramach eTwinning jest również możliwa dla nauczycieli, którzy nie władają językiem angielskim.
Projekty krajowe można realizować w języku polskim, w którym wówczas odbywa się komunikacja na platformie.
Realizacja projektów w ramach eTwinning daje szansę aktywnej edukacji, otwiera na współpracę i wymianę, poszerza horyzonty. Filozofia eTwinningu jest zgodna z wizją edukacji, jaką realizujemy w Niepublicznej Szkole Podstawowej Kuźni Talentów w Chotyni. Metodami aktywizującymi pracujemy już od 7 lat. Teraz będziemy poszerzali nasze działania projektowe, dzięki współpracy i wymianie przez eTwinning. Zachęcamy innych nauczycieli, by też przyłączyli się do grona eTwinngerów.
Dotychczas w Polsce do działań w ramach eTwinningu włączyło się 19.171 szkół i 77.047 nauczycieli, którzy zrealizowali łącznie 35.575 projektów.

Agnieszka Głasek

KUŹNIA TALENTÓW Niepubliczna Szkoła Podstawowa
Niepubliczna Szkoła Podstawowa Kuźnia Talentów
Chotynia 33, 08-460 Sobolew
www.szkolachotynia.pl, email: szkola.chotynia@o2.pl
tel. 694-366-302
Facebook: Szkoła Chotynia

» PUBLIKUJEMY ZDJĘCIA NOWORODKÓW Z GARWOLIŃSKIEGO SZPITALA:

NASI NAJMŁODSI MIESZKAŃCY

Natalia urodziła się 7 maja. Ważyła 3180 gramów i mierzyła 54 centymetry. Jest córeczką Urszuli i Jarosława Witek z Żelechowa.

Antoś urodził się 10 maja. Ważył 4370 gramów i mierzył 60 centymetrów. Jest synkiem Kamili i Roberta Banaszek z miejscowości Sulbiny.

Ania urodziła się 12 maja. Ważyła 3400 gramów i mierzyła 52 centymetry. Jest córeczką Marty i Tomasza Gołędowskich z miejscowości Brzegi.

Oliwia urodziła się 10 kwietnia. Ważyła 3160 gramów i mierzyła 51 centymetrów. Jest córeczką Katarzyny i Karola Jabłońskich z miejscowości Kalinów.

Podziel się z nami swoim szczęściem

Brałeś ślub? Obchodziłeś rocznicę? Urodziło Ci się dziecko?
Napisz do nas albo po prostu przyjdź do redakcji i przynieś zdjęcia. Chętnie je opublikujemy na łamach TG.
Takie zdjęcia i życzenia będą niesamowitą niespodzianką i najlepszym prezentem dla Twoich bliskich. A wszystko to zupełnie za darmo!

Zapraszamy.

Z HISTORII GARWOLINA I OKOLIC:

Kalendarium historyczne

JEDNOSTKA SZKOLIŁA PODWŁADNYCH

20 maja, 1919. Garwolin. W mieście rozpoczął się trwający tydzień dzielnicowy kurs pożarniczy. Inicjatywa podjęta została przez zjazd lokalnego oddziału Ochotniczej Straży Pożarnej.

SABOTAŻ NA ZAKŁAD SPOŻYWCZY

20 maja, 1944. Garwolin. W godzinach nocnych jednostka Batalionów Chłopskich wykonała atak na spółdzielnię „Społem". Wydarzenie było fragmentem działalności zbrojnej ruchu oporu środowisk ludowych.

SŁUŻBĘ CZEKAŁY WYCZERPUJĄCE ZAJĘCIA

22 maja, 1930. Miętne. W miejscowej Szkole Rolniczej rozpoczął się kurs dzielnicowy dla zespołów ogniowych Okręgowego Związku Straży Pożarnych. Szkolenie trwało 9 dni.

KAPŁAN OTRZYMAŁ REKOMPENSATĘ

24 maja, 1525. Powiat. Proboszcz garwolińskiej parafii, **Jan Płocki**, przekazał księciu **Januszowi III** ogród w mieście, który przeznaczony został na trakt do dworu. Duchownemu przypadła za niego działka w Woli Rębkowskiej.

OPRAWCA UNIKNĄŁ ŚMIERCI

24 maja, 1943. Powiat. Drużyna dywersyjna Armii Krajowej dowodzona przez ppor. **Stefana Gorę**, ps. „Wilczek", przeprowadziła nieudany zamach na życie okupacyjnego starosty Garwolina, **Carla Ludwiga Freudenthala**. Operacja miała miejsce około 5 kilometrów od granic naszego powiatowego miasta.

ZATRZYMANYCH WYWIEZIONO DO WARSZAWY

24 maja, 1944. Garwolin. Z aresztu w mieście przetransportowano do stołecznego więzienia niemieckiej policji bezpieczeństwa obsługującego Generalne Gubernatorstwo na Pawiaku ponad 10 osób.

LUDWIK KMICIC-SKRZYŃSKI - GENERAŁ BRYGADY WOJSKA POLSKIEGO

Pułk w pełnym uzbrojeniu ruszył do Warszawy

Ludwik Kmicic-Skrzyński był generałem brygady Wojska Polskiego. Podczas przewrotu majowego jako szef sztabu 2. Dywizji Kawalerii wyprowadził z koszar stacjonujący w Garwolinie 1. Pułk Strzelców Konnych, który pospieszył z pomocą Marszałkowi

Oficer przyszedł na świat 26 sierpnia 1893 roku w Odessie na terenie dzisiejszej Ukrainy. Pobierał nauki w gimnazjum w gruzińskim Tyflisie. Studiował na wydziale chemii Politechniki we francuskim Nancy oraz na Politechnice w belgijskim Liège. Jako 19-latek zasilił szeregi Związku Strzeleckiego, stanowiącego zręby struktur wojskowych Legionów Polskich. W Nancy kierował plutonem związku.

W roku wybuchu I Wojny Światowej został słuchaczem kursu oficerskiego Związku Strzeleckiego. Od sierpnia 1914 roku należał do Legionów Polskich. Był związany z Siódemką płk. **Władysława Prażmowskiego**, ps. „Belina", grupy zwiadowczej strzelców Józefa Piłsudskiego. Formacja ta stanowiła pierwowzór kawalerii II Rzeczpospolitej, a jej żołnierze w wolnej Polsce tworzyli elitę państwowej wojskowości.

Gen. Ludwik Kmicic--Skrzyński

fot. Centralne Archiwum Wojskowe

6 ŻOŁNIERZY 1. PUŁKU STRZELCÓW KONNYCH ZGINĘŁO, A 14 ZOSTAŁO RANNYCH

Oficer sprawował obowiązki dowódcy plutonu w 1. pułku ułanów Legionów Polskich (1914–1915) i dowódcy 7. kompanii 5. pułku piechoty (1915 – 1916). W okresie od lutego do kwietnia 1917 roku nauczał tajników w dziedzinie fortyfikacji przy ostrołęckim 1. pułku ułanów w szkole podoficerskiej Legionów Polskich. Od 1917 do 1918 roku w następstwie wydarzeń związanych z tzw. kryzysem przysięgowym, związanym z odmową złożenia przysięgi wierności Królestwu Polskiemu, wiążącemu się z podległością wojskom niemieckim i austro-węgierskim w czasie I Wojny światowej przez żołnierzy Legionów Polskich, został osadzony w obozie w Beniaminowie na Mazowszu.

Od października 1918 roku służył w Wojsku Polskim II RP. Pełnił funkcję dowódcy szwadronu i zastępcy dowódcy chełmskiego 1. pułku szwoleżerów. Brał udział w zdobyciu Wilna, a także w wyprawie kijowskiej w czasie wojny polsko--bolszewickiej 1920 roku. Od lipca 1920 roku kierował 16. Pułkiem Ułanów Wielkopolskich, który prowadził w czasie słynnej bitwy warszawskiej, a także w starciach na terenie Suwalszczyzny, w operacji nad Niemnem i ofensywie na Krzywicze. Od marca 1921 roku odbywał kurs uzupełniający w grudziądzkiej Centralnej Szkole Kawalerii, będącej centrum szkolenia kawalerii Wojska Polskiego w okresie międzywojnia. W latach 1921-1924 był p.o. dowódcy ciechanowskiego 11. Pułku Ułanów Legionowych. W okresie od 1924 do 1925 roku studiował w stołecznej Wyższej Szkole Wojennej.

W czasie przewrotu majowego stanął po stronie Józefa Piłsudskiego. 12 maja 1926 roku w godzinach rannych jako szef sztabu 2. Dywizji Kawalerii ruszył na czele żołnierzy stacjonującego w Garwolinie, 1. Pułku Strzelców Konnych, wyprowadziwszy oddział z koszar byłego rosyjskiego pułku dragonów na Aleksandrówce. W trybie alarmowym i pełnym rynsztunku, pospiesznie kroczył na czele jednostki w kierunku stolicy z zadaniem wsparcia Marszałka. Podczas starć w czasie przewrotu majowego, od 12 do 15 maja, zginęło 6 żołnierzy 1PSK, a 14 zostało rannych („Garwolin w latach 1918-1939"; Zbigniew Marciniuk; Stowarzyszenie Rozwoju Gmin i Miast Powiatu Garwolińskiego „Wspólnota Powiatowa; Garwolin 2014).

Był szefem sztabu warszawskiej 2. Dywizji Kawalerii, szefem Wydziału Ogólnego Departamentu II Kawalerii przy Ministerstwie Spraw Wojskowych. Jako oficer instruktor służył w 5. Brygadzie Korpusu Ochrony Pogranicza. W marcu 1928 roku w Brześciu nad Bugiem uczestniczył w walkach jako dowódca 4. pułku kawalerii i dowódca oddziału wydzielonego 44. Dywizji Strzelców.

W LONDYNIE PUBLIKOWAŁ WSPOMNIENIA W POLSKIM KWARTALNIKU HISTORYCZNYM

Od 12 marca 1929 roku, przez okres 10 i pół roku, dowodził Brygadą Kawalerii „Białystok" (od 1 kwietnia 1937 Podlaska Brygada Kawalerii). Na przełomie lat 1931-1932 uczestniczył w VI Kursie Centrum Wyższych Studiów Wojskowych.

W szeregach Podl. BK, początkowo Samodzielnej Grupy Operacyjnej „Narew", później Samodzielnej Grupy Operacyjnej „Polesie", walczył w kampanii polskiej 1939 roku. Uczestniczył w bitwie pod Kockiem (2-6 X '39), po której trafił w ręce niemieckie. Przebywał w niewoli w Opawie, nieformalnej stolicy Śląska Czeskiego i Oflagu II B Arnswalde (niemiecki obóz jeniecki na terenie dzisiejszego Choszczna na Pomorzu Zachodnim) i Oflagu II D Gross-Born (niemiecki obóz jeniecki dla oficerów pod Kłominem na Pomorzu Zachodnim).

Walczył w szeregach 2. Korpusu Polskiego na terenie Włoch (wyższy związek taktyczny Polskich Sił Zbrojnych). Po rozformowaniu 2 KP (PSZ) osiadł w Manchesterze na Wyspach Brytyjskich, będąc zatrudnionym w charakterze robotnika fizycznego i urzędnika. Uczestniczył w życiu polskiej kawalerii. Pisał opracowania traktujące rodzimej kawalerii doby międzywojnia. Nad Tamizą publikował wspomnienia żołnierskie na łamach polskiego kwartalnika historycznego, „Przegląd Kawalerii i Broni Pancernej".

Za oddaną ojczyźnie służbę został odznaczony m.in. Krzyżem Kawalerskim Orderu Virtuti Militari (Rząd RP na Obczyźnie), Krzyżem Srebrnym Orderu Virtuti Militari, Krzyżem Niepodległości, Krzyżem Oficerskim Orderu Odrodzenia Polski, Krzyżem Walecznych i Złotym Krzyżem Zasługi.

Zmarł 14 lutego 1972 roku w Manchesterze. Został pochowany na cmentarzu South End. Jego prochy przetransportowano na Cmentarz Wojskowy na Powązkach w Warszawie.

M.Kurach

GARWOLACY HISTORYCZNIE ZNANI:

Jerzy Feliks Szymański

Jerzy Feliks Szymański urodził się 7 września 1909 roku we Włocławku (lub Chocimiu). Zdał egzamin dojrzałości w Warszawie, studiował historię kultur na Wydziale Filozoficznym Uniwersytetu w Bukareszcie w Rumunii. Na przełomie lat 1929/1930 powrócił do kraju. Zasilił szeregi Związku Niezależnej Młodzieży Socjalistycznej. Odbył szkolenie w Szkole Podchorążych Kawalerii w Grudziądzu.

Od 6 września 1939 roku służył w stacjonującym w naszym powiatowym mieście 1. Pułku Strzelców Konnych. 14 września został przydzielony do Grupy Kawalerii płk **Tadeusza Komorowskiego**, ps. „Bór" z Garwolina w szeregach Kombinowanej Brygady Kawalerii. Swoje wspomnienia, w których zawarł przeżycia, jakich doświadczył m.in. w Garwolinie w czasie kampanii wrześniowej, zawarł w autobiograficznej książce pt. „Losy skoczka".

Ppłk. Jerzy Szymański

fot. elitadywersji.org

Porucznik (później pułkownik) Szymański w okresie okupacji używał pseudonimów „Boga", „Łom", „Konarski". Występował pod kryptonimem Dr Borkowski. Brał udział w II Wojnie Światowej, kampanii wrześniowej, bitwie pod Tomaszowem Lubelskim, Powstaniu Warszawskim oraz powstaniu antykomunistycznym w Polsce w latach 1944 – 1953. Był 3 – krotnym kurierem do kraju, współorganizatorem szkolenia cichociemnych, skoczkiem do okupowanej Polski. Służył jako dowódca plutonu w 4. Pułku Strzelców Konnych Ziemi Łęczyckiej, dowódca plutonu przeciwpancernego 6. Pułku Ułanów Kaniowskich, w Oddziale II Sztabu Generalnego Wojska Polskiego, Kombinowanej Brygadzie Kawalerii, Komendzie Głównej ZWZ w Paryżu, Referacie Generalnej Guberni „Arkadiusz" Wydziału Wywiadu Ofensywnego Oddziału II sztabu KG AK, Podobwodzie „Sławbor" Obwodu Śródmieście AK. Ciemną stroną jego życiorysu jest fakt, iż w okresie PRL był Tajnym Współpracownikiem komunistycznych służb bezpieczeństwa - występował pod pseudonimami „Pucz" i „Bober".

Został odznaczony m.in. Krzyżem Srebrnym Orderu Wojennego Virtuti Militari, 3–krotnie Krzyżem Walecznych, Złotym Krzyżem Zasługi z Mieczami i Złotym Krzyżem Zasługi. Zmarł 21 lutego 1995 roku w Londynie.

M.Kurach

O DZIECIACH Z ZAMOJSZCZYZNY W ŁASKARZEWIE - CZĘŚĆ 2

Wysiedlonych było ponad 100 osób

Przedstawiamy dodatkowe wyjaśnienia do wydania księgi zbiorowej pod redakcją Stanisława Tazbira pt.: „W obronie dzieci i młodzieży w Warszawie 1939-1944", dotyczące rozdziału opracowanego przez Marię Kuzańską-Obrączkową pt.: „O dzieciach z Zamojszczyzny w powiecie garwolińskim" (fragment o Łaskarzewie, strony 146-148), które przedstawił w 1981 roku w swoich wspomnieniach Antoni Franciszek Brzostowski, ps. z AK „Grab"

Łaskarzew 29 grudnia 1938 roku. Zespół teatralny ze sztuki pt. „Genowefa". Antoni Franciszek Brzostowski stoi 4 od lewej w czapce z daszkiem, krawacie i białej koszuli

Tekst wspomnień:
„Wyżej wymieniona w opisie warunków higienicznych, w jakich przebywali wysiedleni z Zamojszczyzny podaje: „Pierwsze dni to przegląd osobistej czystości, generalna kąpiel i strzyżenie włosów ze względu na wszawicę (…)", itd. Otóż wyjaśniam, że przez pierwsze dni i tygodnie nie było żadnej kąpieli, gdyż dzieci ze starcami i część dorosłych przybyli w mroźny zimny dzień 1943 roku transportem kolejowym na stację PKP i zostali rozlokowani w zimnej i zdewastowanej willi „Świt" w Łaskarzewie. O myciu i szorowaniu w takich warunkach nie mogło być mowy, gdyż spowodowałoby to dużą śmiertelność i tak już słabych z wycieńczenia po trudach w przejściowym obozie i podróży w nieogrzewanych wagonach. Gmina została zawiadomiona na kilkanaście godzin przed przybyciem transportu, zaś willa „Świt" była opuszczona przez ludność Łaskarzewa, która ją zamieszkiwała po spaleniu miasta przez okupanta 17 września 1939 roku w czasie jego zdobywania.

Pani Kuzańskiej wtedy w mieście nie było. Nie było również pani Pastuszko-Poświatowej. Panie te objęły swoje funkcje po kilku miesiącach pobytu dzieci Zamojszczyzny w Łaskarzewie, wtedy kiedy w tych trudnych wyjątkowo warunkach opiekę roztaczał Społeczny Komitet Opieki nad Dziećmi. Komitet utworzył się samorzutnie na drugi dzień po przywiezieniu transportu i po stwierdzeniu panującego wśród wysiedlonych dzieci i starszych tyfusu plamistego. Wszyscy z komitetu się wycofali. Pozostali przewodniczący dr med. ***Józef Wałek*** *i jego zastępca* ***Antoni Brzostowski****. Dr Józef Wałek również wysiedlony z Pomorza z uwagi na swoją pracę zawodową miał bardzo ograniczony czas na wizyty u nieszczęśliwych dzieci. Warunki okupacyjne i panująca epidemia tyfusu plamistego, spalone w 80% miasto, ciasnota, brak żywności, odzieży i środków do mycia powodowały wyjątkowo trudne chwile do przetrwania w pierwszych dniach i tygodniach pobytu wysiedlonych dzieci. Brak mleka dla niemowląt, żywności i opału powodował dużą śmiertelność - również wśród starszych. Ja byłem tam - stale (nieczytelne – przyp. red.), znałem ich wszystkich osobiście. Dziś po 36 latach wiele nazwisk uleciało z pamięci. Niektóre sobie przypominam (nieczytelne – przyp. red.).*

W ZIMIE DOKUCZAŁ WYSIEDLONYM BRAK OPAŁU

Razem wysiedlonych było ponad sto osób. Ja po kilku miesiącach jako żołnierz Armii Krajowej, poszukiwany przez okupacyjne władze, musiałem nagle bezpiecznie opuścić Łaskarzew. Dużą pomocą było, niezależnie od pomocy okolicznej ludności i skromnych funduszy R.G.O., składanie ofiar odzieży i bielizny od pracowników warszawskich banków oraz przez ludność zabierającą dzieci do siebie na całkowite utrzymanie. W ten sposób uniknęło złych warunków w pierwszych tygodniach kilkanaście dzieci. Pamiętam przyjazd do Łaskarzewa po dzieci dwóch pań prawdopodobnie ze szpitala „Maltańskiego" w Warszawie. Po skomunikowaniu się ze mną wzięły kilkoro dzieci nadając w Łaskarzewie telegram do Warszawy następującej treści: „Zosia z Inką wyjeżdżają, mają bagaż" – podały datę i godzinę przyjazdu do Warszawy z uwagą do adresata „i proszę czekać". Później po kilku latach służąc w wojsku w roku 1946 panie te spotkałem w Warszawie na Solcu i przypomniałem im ofiarny trud opieki nad dziećmi. Czy dziś w czerwcu 1981 roku jeszcze mógłbym je spotkać? Gdzie mieszkają, co porabiają? Ciężka rzecz.

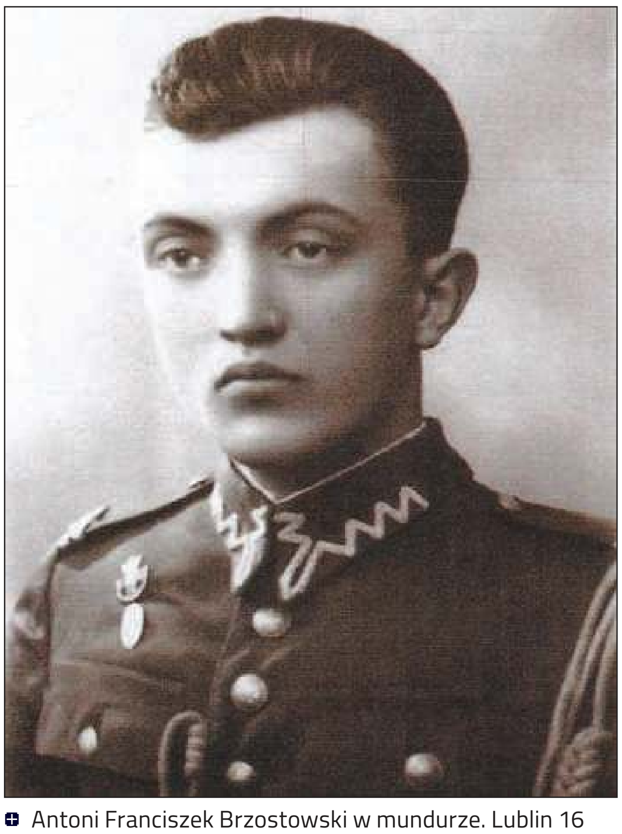

Antoni Franciszek Brzostowski w mundurze. Lublin 16 marca 1938 roku

Jak wspominałem część dzieci zostało zabranych w Łaskarzewie przez miejscową ludność np. przez ***Wincentego Kondeja****, przez rodzinę* ***Marii*** *i* ***Szczepana Boguckich****. Przypominam sobie jak w poszukiwaniu dzieci przyjechał do Łaskarzewa mieszkaniec powiatu zamojskiego, zdaje się z zawodu młynarz, nazwiska* ***Winniczuk****. Poszukiwał również teściowej nazwiska* ***Grün****. Byłem zdziwiony, że ją również wysiedlili. Pojechałem z nim swoim koniem do Maciejowic - odpowiedział, że jego rodzina to Polacy. Chciał płacić - odmówiłem przyjęcia. Panią Grün odnalazł telefonicznie, zdaje się na poczcie w Żelechowie.*

W dalszych wypowiedziach P. Kuzańska Obrączkowa pisze: „Wola przetrwania, odpowiedzialność za własne wnuki i za powierzone dzieci sąsiadów z tej samej wsi - których rodziców przemocą wywieziono na roboty do Reichu (…)". Należy dodać nie tylko do Reichu, ale i do obozów koncentracyjnych na pewną śmierć i co bardziej straszne, często z kilkunastoletnimi dziećmi. Jak mi opowiadali wysiedleni, były w obozie przejściowym na terenie Zamojszczyzny straszne momenty rozdzielania dzieci od matek. Zrozpaczone matki ażeby dziecko zostało z nią podawały większy wiek dziecka, który mógłby uzasadniać zatrudnienie ich w Reichu. Nie wiedziały nieszczęśliwe, że one razem z dziećmi były przeznaczone na natychmiastową śmierć. Pojechały do obozu koncentracyjnego Oświęcimia lub do innych, skąd nigdy z dziećmi nie wróciły.

W STODOLE WINCENTEGO BRZOSTOWSKIEGO PRZECHOWYWAŁ BROŃ

W okresie zimy dokuczał wysiedlonym brak opału. Przypominam sobie kiedy komendant Armii Krajowej Rejonu „Ryba" Łaskarzew ***Antoni Płatek*** *pseudonim „Listek" wiedząc, że jestem tam najlepiej zorientowany jako jego podwładny, zwrócił się do mnie ażebym był obecny przy jego wizytacji warunków życia wysiedlonych dzieci z Zamojszczyzny. Po drodze minęliśmy patrol żandarmerii, który wracał od dzieci. Był dzień targowy. Zastanawialiśmy się, jak zareagują, jeżeli nie zdejmiemy przed nimi nakryć głowy. Nic im nie odpowiedzieliśmy. Oni sądzili, że nie rozumiemy po niemiecku - słyszeliśmy złorzeczenia na Polaków, że tyle im sprawiają kłopotów.*

Wkrótce przybył również na „Świt" i zastał mnie ksiądz wikariusz z Łaskarzewa. Uradziliśmy, ażeby wysiedleni wycinali najbliższe drzewa na opał, ratując się przed mrozami. Opieki zorganizowanej wtedy jeszcze nie było. Potrzebna była doraźna pomoc i rada, to też mężczyźni z wysiedlonych rąbali drzewa, przekazując je matkom na nędzne podgrzanie mieszkań, w których często brakowało szyb, były zaś wykrzywione drzwi i okna przepuszczające zimno do pomieszczeń, w których ulokowano dzieci i starszych".

Antoni Franciszek Brzostowski urodził się 9 czerwca 1916 roku w Łaskarzewie jako syn **Wincentego Brzostowskiego**, działacza niepodległościowego i społecznego, wójta Łaskarzewa, oraz **Anieli z Czarnackich**. Ukończył szkołę rzemieślniczą im. Konarskiego w Warszawie (bez matury). Pracował w PKP. Był żołnierzem Września 1939 roku (uciekł z niewoli), ZWZ, AK Rejonu „Ryba" Łaskarzew-Podłęż. Używał pseudonimu „Grab".

W czasie okupacji w stodole Wincentego Brzostowskiego na tzw. Kępkach w Łaskarzewie Antoni Franciszek Brzostowski przechowywał broń. Pracownik Wincentego Brzostowskiego, **W. Cichecki,** nie był w proceder wtajemniczony. Pewnego razu przewożąc zboże furmanką karabiny wypadły mu z wozu na ulicy Alejowej. Niedaleko, w starej szkole mieściła się siedziba Gestapo. Żaden ze świadków wydarzenia nie doniósł Niemcom o incydencie. Wobec obawy dekonspiracji broń została przeniesiona do zabudowań **Józefa Rybickiego**. Antoni Franciszek Brzostowski przez kilkanaście miesięcy ukrywał się w łaskarzewskich stodołach.

Jesienią 1944 roku wstąpił do LWP w stopniu podporucznika - nie ujawnił się, gdyż był w AK i miał z tego tytułu problemy. Współpracował ze Zrzeszeniem Wolność i Niezawisłość (z **Marianem Górczyńskim**, ps. „Dolina", „Stanisław"), przenosząc meldunki. W okresie powojennym pracował jako urzędnik BHP. W latach 60. zdał wieczorowo maturę. Z małżeństwa z **Teofilą z Sierańskich** miał troje dzieci: **Annę**, **Krystynę** i **Andrzeja** - doczekał się siedmiorga wnuków.

Zmarł 1 maja 1987 roku w szpitalu w Garwolinie. Został pochowany w grobie rodzinnym na cmentarzu parafialnym w Łaskarzewie.

Michał Kurach

(tekst jest kontynuacją materiału z poprzedniego tygodnia)

eprasa.pl b2

DODAJ SWOJE OGŁOSZENIE

Jak zamieścić ogłoszenie drobne w gazecie? Wybierz jeden ze sposobów.

SMS

Wyślij SMS z treścią ogłoszenia (maksymalnie 160 znaków), pod nr **74567** zaczynając od skrótu **TGO.** Przykład: TGO.oddam szczeniaki w dobre ręce.
Podaj miejscowość oraz numer telefonu kontaktowego. Koszt SMS-a wynosi 4,92 zł z VAT.
Ogłoszenie ukaże się w kolejnym wydaniu gazety.
Serwis funkcjonuje we współpracy z firmą Bild Presse z siedzibą w Łodzi.

KUPON

Napisz treść ogłoszenia na wyciętym z gazety, ważnym kuponie i dostarcz go do redakcji lub wrzuć do skrzynki kontaktowej gazety. Możesz także wysłać go pocztą.
Ogłoszenie jest bezpłatne i ukaże się w kolejnym wydaniu gazety.

REDAKCJA

Przyjdź do redakcji i podaj treść ogłoszenia. Cena za jedną emisję wynosi 5,00 zł z VAT.

Ogłoszenie dostarczone do redakcji do poniedziałku do godz. 10:00 ukaże się w najbliższym środowym wydaniu. W przypadku wysłania kuponu pocztą lub wrzucenia do skrzynki kontaktowej o terminie publikacji decyduje data dotarcia kuponu do redakcji.
Redakcja zastrzega sobie prawo ingerencji w treść ogłoszenia w przypadku, gdy podana kategoria jest niezgodna z treścią ogłoszenia, lub gdy treść ogłoszenia zawiera błędy ortograficzne lub stylistyczne.
Redakcja nie odpowiada za treść ogłoszeń.

UWAGA!
JEDEN KUPON = JEDNA OFERTA

Pamiętaj, że w jednym ogłoszeniu można podać tylko jedną ofertę sprzedaży, kupna, czynności. W przypadku, gdy w ogłoszeniu będzie więcej ofert, opublikowana zostanie pierwsza w kolejności.

Przykład: z ogłoszenia „Sprzedam kosiarkę rotacyjną, meble kuchenne, rower górski..." opublikowana zostanie oferta sprzedaży kosiarki rotacyjnej. Pozostałe dwie rzeczy należy podać w kolejnych ogłoszeniach.

OGŁOSZENIA

MIESZKANIE
SPRZEDAM

MIESZKANIE czteropokojowe w Żelechowie, wszystkie media, w cenie działka oraz dwa garaże. Tel. 534 879 592.

KAWALERKA około 20 mkw, z garażem, centrum Ryk. Tel. 603 998 939.

MIESZKANIE w bloku 47 mkw, po remoncie, Ryki ul. Wyczółkowskiego. Tel. 501 186 747.

MIESZKANIE w bloku 56,6 m na 2 piętrze w Dęblinie lot , zamienię na mniejsze parter z dopłatą lub bez albo sprzedam. Tel. 607 901 228 .

MIESZKANIE
KUPIĘ

MIESZKANIE w bloku w okolicach Dęblina w cenie do 120 tys. złotych. Interesują mnie powierzchnie większe jak 40m2. Płatność gotówka, szybka sprzedaż- szybkie kupno. Tel. 794 549 858.

DOM
SPRZEDAM

DOM z zabudowaniami gospodarczymi murowane na działce 0.77 ha w Niwie Babickiej. Tel. 783 873 823.

LOKAL
SPRZEDAM

BUDYNEK sklepowy sprzedam lub wynajmę, 79 m2 z działką 1200 m2 oraz parkingiem. Cena do uzgodnienia. Stężyca. Nr tel 661 488 814 lub 509 879 383

DO WYNAJĘCIA
POSIADAM

MIESZKANIE dwupokojowe, umeblowane, zadbane, jasne. przestrzenne, blisko sklep. przedszkole, szkoła, uczelnia. Cena do uzgodnienia. Dęblin os. Lotnisko. Nr tel 668 159 828 lub 724 512 220.

DOM wolnostojący w Dęblinie przy ul. Warszawskiej 13 D. Pow. 78 m2, parter 28 m2, 3 pokoje, kuchnia + 2 łazienki. Pomieszczenia umeblowane, c.o gaz. Możliwość prowadzenia działalności gospodarczej. Cena do uzgodnienia. Nr tel. 693 250 047 lub (81) 88 30 362.

LOKAL 60 m2; na parterze; Garwolin ul. Senatorska 34; cena do uzgodnienia Tel. 604 236 094.

MIESZKANIE 2 - pokojowe, częściowo umeblowane (kuchnia i łazienka), 38 m2. 1 piętro na os. Wiślana.Dęblin. Cena do uzgodnienia. Nr tel. 531 011 400. Proszę dzwonić po godz. 17.

Kawalerka 37 m2, na parterze, przestronna i umeblowana, pralka, zmywarka, nowa kanapa, blisko uczelni LAW. Dęblin, os. Lotnisko. Więcej informacji pod nr tel. 792 841 110.

KAWALERKA w Warszawie, Śródmieście. 18 m2, umeblowana + AGD, cena 1300 zł + kaucja + opłaty licznikowe. Nr tel 728 351 477

MIESZKANIE 34 m2, I piętro, kawalerka, umeblowane. Cena do uzgodnienia. Miętne ul. Piękna 2/4. Wynajmę lub sprzedam. Tel. 781 284 639.

LOKAL w galerii Ósemka w Rykach, może być na pokoje noclegowe, lub inne Tel. 501 483 705.

MIESZKANIE - 2 pokoje, umeblowane, w bloku, pierwsze piętro z balkonem. Ryki ul. K. Wojtyły. Tel. 608 365 203.

MIESZKANIE w Dęblinie na osiedlu Wiślana. Tel. 661 723 905.

WYNAJMĘ mieszkanie w Rykach, pokój z kuchnią, dla jednej osoby, umeblowane, wyposażone w lodówkę, mikrofalówkę, pralkę i kuchnię. Tel. 693 483 414.

KAWALERKA 18 m2, Warszawa, Śródmieście, przy dworcu centralnym, umeblowana +AGD. Wolna od 1 czerwca. Czynsz 1350 zł +opłaty licznikowe + śmieci. Nr tel. 785 885 729

KAWALERKA, Warszawa, Śródmieście, przy dworcu centralnym, umeblowana +AGD. Czynsz = cena 1350 zł +opłaty licznikowe. Nr tel. 728 351 477

MIESZKANIE 5- cio pokojowe, 120 m2, umeblowane. Dęblin ul. .Podchorążych. Cena 1500 zł + opłaty. Nr tel 509 851 846

DO WYNAJĘCIA
SZUKAM

GRUNTY PRZY S17 (pole, łąka, las, nieużytki); najchętniej od węzła Lipówki do wiaduktu w Lubicach, ale rozważę każdą ofertę Tel. 502 987 109.

WEZMĘ w dzierżawę grunty orne i łąki, Kłoczew i okolice. Tel. 790 772 445.

DZIAŁKA POLE
SPRZEDAM

DZIAŁKA na Rycicach w Dęblinie, ul. Stara, 2200 mkw, media, budynek i mieszkalny i gospodarczy do remontu. Tel. 604 942 392.

DZIAŁKA budowlana w Rykach o pow. 1360m2 (52.88 x 24.25m) z garażem na 2 samochody. Tel. 881 949 093

DZIAŁKI Dwie jako ewentualna lokata kapitału; leżące obok siebie; rolno-budowlane; łączna pow. 45 arów; położone w rejonie zalewu wodnego w Żelechowie; w planie zagosp. ma przechodzić przez nie obwodnica Żelechowa; cena 150 tys. zł; Wola Żelechowska Tel. 660 320 801.

POLE orne 1 ha dobrze uprawianego + 13 ar lasu. Gm. Ułęż koło drogi 48 przy Lotnisku. Tel. 602 506 949.

DZIAŁKA 774 m2. szer. 9 m. Cena do uzgodnienia. Dęblin os. Rycice. Nr tel. 667 775 517

GRUNTY rolne w miejscowości Leopoldów, grunty składają się z ośmiu działek w tym cztery rolno-budowlane, łączna powierzchnia wszystkich działek to 1,7277 hektara. Tel: 695 831 779

DZIAŁKA 774 m2, szer. 9 m, wszystkie media w ulicy. Dęblin os. Rycice. Cena do uzgodnienia. Nr tel. 667 775 517

DZIAŁKA budowlana w Kłoczewie 12 ar przy ul. Długiej, dojazd od ul. Źródlanej. Tel. 785 465 788.

DZIAŁKA o powierzchni ok. 2000 m2 przy ul. Narutowicza w Garwolinie. Tel. 729 975 477.

DZIAŁKA 54 a z domem i budynkami gospodarczymi, Wola Rębkowska k/Garwolina. Tel. 503 592 066, 511 866 931.

DZIAŁKA o pow. 34 ar Ryki ul. Królewska z tyłu za cmentarzem. Tel. 661 018 500.

POLE - 1h.19ar. ziemi na ter. gminy Parysów. Więcej inf. telefonicznie. Tel. 518 594 461.

LAS stary hektar, okolice Gniewoszowa. Tel. 535 556 364.

GOSPODARSTWO rolne pow. 11,5 ha z domem i budynkami gospodarczymi, w miejscowości Przykwa, ziemia z przewagą klasy III, możliwość zakupu samego siedliska na 1,5 ha. Cena do uzgodnienia. Tel. 794 627 499.

SIEDLISKO 0,18 ha - dom + zabud. gospodarcze, ser.dz. 18 m + 2 działki budowlane 0 ,70 hi i 1,20 ha szer. 21m, las 0,25 ha. Dom do zamieszkania, prąd siła, woda, szambo, dużo zieleni, tuje, kwiaty, drzewka owocowe, b.ładne, zadbane. Stara Tel. 663 647 909.

DZIAŁKA budowlana Ryki ul. Swatowska, pow. 10,68 arów, media , proszę o kontakt osobisty. Tel. 604 904 999.

DZIAŁKI Budowlana i rolna; budowlana o pow. 14 a; nr 258/2; wjazd z drogi asfaltowej; sieć energetyczna; kanalizacja; studnia; budynek gospodarczy z cegły do remontu; dęby i drzewa owocowe; 50 tys. zł; rolna nr 295; o pow. 1,8 ha; 3 zł/m2; odrębne księgi wieczyste; Filipówka Tel. 514 598 059.

GOSPODARSTWO rolne4,22 ha, 2,57 to siedlisko, sadzawki i las, orne 1,65 ha. Dom, zabudowania gospod. garaże, murowane, bardzo spokojna okolica, Ok. Nowodworu. Możliwość zamiany na mieszkanie w bloku. Tel. 692 515 086.

DZIAŁKA rekreacyjna z domkiem 3 ary, zadbana, na Fregacie w Rykach. Tel. 667 023 977.

DZIAŁKA rolno budowlana ok . 0,80 A na Jakubówce dostęp do drogi głównej . Tel. 607 901 228.

DZIAŁKI dwie, leżące obok

KUPON NA BEZPŁATNE OGŁOSZENIE DROBNE

*prosimy wypełnić czytelnie drukowanymi literami

TREŚĆ OGŁOSZENIA: .....

.....

.....

CENA: .....

MIEJSCOWOŚĆ: .....

TELEFON KONTAKTOWY: .....

TWÓJ Głos

KUPON WAŻNY DO **31 maja**

eprasa.pl b27b3bcfe8

KOMPLEKSOWE USŁUGI SPRZĄTAJĄCE

Sprzątanie:
- domów
- biur, gabinetów
- hal
- i innych obiektów

Garwolin i okolice Wystawiamy faktury VAT

tel. 507 720 193, e-mail: czystykat@wp.pl

Zakład usług Kominiarskich

Usługi kominiarskie w pełnym zakresie:

- Czyszczenia, udrożnienia kominów
- Przeglądy okresowe, odbiory, opinie kominiarskie,
- Wkłady kominowe żaro i kwasoodporne, ceramiczne.

Obsługujemy klientów inwidualnych, spódzielnie mieszkaniowe,firmy, instutucje państwowe

Czeladnik, Mistrz kominiarski z ponad 25 letnim stażem w praktyce

Czesław Strzeszewski

tel. 781 495 997

Wynajem:
- namiotów cateringowych
- zjeżdżalni i urządzeń rozrywkowych

namiocik 510 911 344 namiocik@onet.pl

BETONIARNIA Kamionka k/Borowia

- BETON TOWAROWY
- BLOCZKI BETONOWE
- KRĘGI - PRZEPUSTY
- STROPY TERIVA
- NADPROŻA L
- PŁYTKI EKO
- PŁYTY 3x1,5m
- KLOCKI BETONOWE

betka.garwolin@gmail.com 502 685 351 502 442 873

USŁUGI MINIKOPARKĄ

wykopy:
pod fundamenty
przyłącza
odwodnienia
inne prace ziemne

impotronic 511 48 38 28

SKUP AUT KASACJA POJAZDÓW

złomowanie i kasacja pojazdów, skup samochodów powypadkowych, odbiór od klienta, zaświadczenie do wyrejestrowania, płacimy gotówką

500 644 661

siebie: budowlana i rolna w centrum Korytnicy. Łącznie 52 ary (45m x120m). Na siedlisko, rekreacje, inwestycje. Uzbrojone w wodę i prąd z dostępem do drogi gminnej z jednej strony i 45 m od rzeki Korytki z drugiej strony. Nr ewid 452,469. Nr tel. 721 815 905.

DZIAŁKA w Niwie Babickiej nr 36/1 o pow. 1,67 ha z bezpośrednim dostępem do drogi gminnej, z podziałem na mniejsza działkę nr 36/3 o pow. 0,30 ha z możliwością zabudowy lub pod cele inwestycyjne. Tel. 721 815 905

POLE (ugor) 1,19 h. w Woli Starogrodzkiej 5 km. od trasy S 17. Tel. 518594461.

2,4 ha ziemi w Górznie, działka budowlana 2400 m2, działka rolno-budowlana 1,3 ha, las 5000 m2, łąka 3000 m2 oraz w miejscowości Reducin las 3200 m2 i łąkę 2800 m2. Tel: 535 024 120

DZIAŁKI budowlane, dwie działki o pow. 0,1294 ha, działki podzielone przez geodetę, położone we wsi Niesadna, dostępne media: prąd, woda, cena do uzgodnienia. Tel. 515 611 004.

DZIAŁKA POLE

KUPIĘ

DZIAŁKĘ z dostępem do rzeki lub innego zbiornika wodnego; budowlana lub rekreacyjna; rozważę każdą propozycję; najchętniej okolice Garwolina Tel. 787 186 466.

GRUNTY PRZY S17 (pole, łąka, las, nieużytki); najchętniej od węzła Lipówki do wiaduktu w Lubicach, ale rozważę każdą ofertę Tel. 502 987 109.

NIERUCHOMOŚĆ rolną w m. Rębków lub w bliskiej okolicy. Tel. 606 348 048 lub 668 339 966

DZIAŁKĘ budowlaną ok. 1000 m2 w Garwolinie w okolicach ul. Mickiewicza. Tel. 602 798 073.

DZIAŁKI położone w Rykach przeznaczone pod budownictwo wielorodzinne (bloki). Tel. 513 945 313.

ŁĄKI W Rokitni Starej. Tel. 505 003 553.

DZIEŁKĘ ziemię rolną, Przykwa Kłoczew i okolice. Tel. 783 412 691.

DZIAŁKA budowlana do 20 arów w cenie do 70 tys. złotych. Najlepiej okolice Dęblina i nie tylko, w zależności od ceny. Gotówka, bez żadnych kredytów. Tel. 794 549 858 .

SAMOCHÓD

SPRZEDAM

DEAWOO Tico 2001r. stan bardzo dobry, przebieg 141 tys.km. okolice Łaskarzewa. Tel. 518474308.

FIAT Cinquecento 900 rocznik 1994r. kolor biały, przeb. 147 tys.km. oc i przegląd ważne, samochód 17 lat używany prze jednego właściciela, stan bdb, naprawy robione na bieżąco, cena 1.700 zł. ok. Trojanowa. Tel. 601 308 103.

FIAT Palio 2000 r. pierwszy właściciel, Ryki. Tel. 519 439 933.

FIAT Punto, rok 2004, silnik 1,2. Cena 4 tys. zł. Dęblin. Nr tel. 663 718 233

FORD Fokus; kombi; 2004 rok; 1.8 diesel; 100km; bezwypadkowy; w ciągłym użytku; plus koła zimowe; cena 4.700 zł; Garwolin Tel. 538 700 810.

FORD Mondeo; MK4; 2009 r.; przebieg 302 tys. km.; cena do uzgodnienia; okolice Garwolina Tel. 518 839 633.

AUTO KASACJA SKUP AUT

- Wycena przez telefon.
- Zaświadczenie o demontażu.
- Zwrot OC.
- Odbiór lawetą.
- Gotówka od ręki.

515 595 795

UWAGA!!! UWAGA!!! UWAGA!!!

Podpisujemy umowy z importerami pojazdów!

AUTO KASACJA

- wydawanie zaświadczeń do wyrejestrowania pojazdu,
- odbiór własny,
- płatność gotówką,
- wysokie ceny za pojazdy

tel. 781 200 418, Ryki ul. Kolejowa 14

Organizujemy:

Imprezy okolicznościowe

wesela, komunie, chrzciny, przyjęcia, 18-stki, stypy

OBSŁUGA KOMPLEKSOWA

P.P.H. Sulejuki (DAWNA KARCZMA NADZIEJA)

Wola Korycka Górna 97b, 08-455 Trojanów

503 399 830

DPF SERWIS

bichard auto serwis

www.bichta.com

PROFESJONALNA REGENERACJA:
- filtrów DPF/FAP
- filtrów GPF
- katalizatorów SCR
- filtrów cząstek stałych

578 225 188

ul. Powstania Styczniowego 4F
21-300 Radzyń Podlaski

POSADZKI AGREGATEM

OCIEPLENIA PIANĄ PUR

www.posadzki-mazowieckie.pl

ponad 10 lat na rynku

696 463 784

BLIK-BET Adam Szostak
ul. Klonowa 61
05-300 Mińsk Mazowiecki

- Stacja kontroli pojazdów
- Serwis tachografów
- Serwis samochodowy
- Wymiana opon

autoSAMORAJ.pl

Garwolin, ul. Kard. Stefana Wyszyńskiego 5
25 682 32 20

Żelechów, ul. Szkolna 9
25 754 19 20

eprasa.pl b27b3bcfe8

ŁADA niva 1.7 b. Leopoldów. Tel. 697 656 511.

MICROCAR bez uprawnień kat B na dowód osobisty lub kartę motorowerową, diesel spala 3 l. na 100 km, kolor srebrny, 2001r. Ryki. Tel. 607 263 716.

MICROCAR prod. 2007r. bez uprawnień kat. B na dowód osobisty lub kartę motorowerową, diesel, spalanie 3l na 100 km, dwuosobowy, silnik kubota, przebieg 37 tys. km. Dęblin. Cena do uzgodnienia. 698 687 856.

PEUGEOT 307; 2006 rok; 1.6D; 110k/m; wymieniony rozrząd, cena 6.500 zł; Natalia Tel. 510 984 451.

PEUGEOT 406; 2000 rok; 2.0 D HDI; wymieniony olej; nowy rozrząd i filtry; cena 4.500 zł; Natalia Tel. 510 984 451.

RENAULT Megane 3, 1.5 DCI, 2011 r., 116 000 km, kolor biały, stan b. dobry, hatchback, 5 - drzwiowy, 2 komplety opon (letnie nowe), auto ekonomiczne. Cena 19 900 zł do neg. Sierskowola. Tel. 695 571 745 .

SEAT Toledo II 1.9 TDi 110 KM, czarny sedan, 5-drzwiowy. Pawłowice. Tel. 511 144 148.

SKODA Felicia 2001r. 111 tys. km. czerwona, pierwszy właściciel, zadbana. Stężyca. Tel. 726 352 093.

TOYOTA Yaris II, stan dobry, 1.0 benzyna. Cena do uzgodnienia. Dęblin. Nr tel. 609 560 633

TOYOTA Yaris, rok 2008, 1,0, benzyna, kolor srebrny metalic. Cena do uzgodnienia. Dęblin. Nr tel. 668 159 828 lub 724 512 220

VOLKSWAGEN Golf 6; 1,6 TDI; 2012 rok; czarny; przebieg 110 tys. km; pierwszy właściciel w kraju; książka serwisowa; 5 drzwi; zarejestrowany; stan idealny; cena do uzgodnienia; okolice Trojanowa Tel. 692 263 782.

SAMOCHÓD

KUPIĘ

KUPIE SAMOCHODY do 5.000 zł; po cenie mniejszej niż rynkowa; w cenie złomu także; Żelechów Tel. 505 874 162.

AUTO z opłatami do kwoty 1500 zł. Auto do jazdy dla żony na dojazdy. Najlepiej z gazem ale nie koniecznie. Diesel dziękuje. Gotówka od ręki. Tel. 794 549 858 .

MOTOCYKL

SPRZEDAM

KAWASAKI ZX6R 636; po kolizji, na części lub do napraw; zarejestrowany i ubezpieczony; kompletne zawieszenie, nowe lagi itp. Tel. 502 987 109.

MOTOCYKL Romet R 250 - 5 Coper, rok produkcji 2008, przebieg 1500 km. zadbany, ubezpieczenie do sierpnia 2021 r, przegląd do maja 2022 roku. Cena 4200 zł. Nr tel. 699 360 155

MOTO RÓŻNE

SPRZEDAM

ALUFELGI kpl 4 szt. z oponami letnimi Fulda 195/65 R15, pasują do VW, Audi, Skoda-,Seat. Tel. 662 596 281.

CZĘŚCI do kombajnu marki MF187, okolice Ryk. Tel. 609 965 400.

CZĘŚCI samochodowe różne, i klucze. Ryki. Tel. 519 439 933.

CZĘŚCI używane do Audi, VW, Seat, Opel i Mercedes, blacharskie, mechaniczne, oświetlenie i inne. Cena do uzgodnienia Tel. 601 308 103.

DWUMASA kompletna do Opel Insygnia, rok 2010, sprzęgło do regeneracji, Ryki. Tel. 721 039 000.

KLOCKI HAMULCOWE na przód do Fiata Punto (03/12), Grande Punto (10/05) lub Fiata 500 (10/07); nowe; z czujnikiem; cena 60 zł; Garwolin Tel. 787 186 466.

MOTOREDUKTOR cena 150zł. Trojanów. Tel. 603 585 121.

OPONY - dętki lotnicze, nowe i używane, różne rozmiary np.: 900x 300 („14"). Cena do uzgodnienia. Dęblin. Nr tel. 517 120 621

OPONY dętki lotnicze, nowe i używane, różne rozmiary np. 900x300. Cena do uzgodnienia. Nr tel. 512 120 621

OPONY, felgi aluminiowe i stalowe. Więcej informacji pod nr Tel. 601 308 103.

OPONY letnie, 4 szt. do Toyoty Yaris, rozmiar 155x 180, 2013 rok. Cena 190 zł. Dęblin. Nr tel. 506 020 530

OPONY letnie, komplet 4 szt, do Toyoty Yaris, rozm. 155x80, rok 2013. Cena 190 zł. Dęblin. Nr tel. 506 020 530

OPONY letnie, komplet 4 szt., do Toyoty Yaris,rozmiar 155x180, 2013 r., Cena 190. Dęblin. Nr tel. 506 020 530

OPONY letnie kpl. 4 szt. Good Year 195/60 R16. Tel. 662 596 281.

OSIE do przyczep, używane, różne, ładowność od 1 do 20 ton. Felgi i opony dostawcze, ciężarowe i rolnicze. Cena do uzgodnienia. Tel. 601 308 103.

ROWER elektryczny; trójkołowy; cena 3.000 zł; Żelechów Tel. 502 732 292.

TARCZE hamulcowa na przód, 2 szt., nowe pasują do Skoda, Audi, Seat, VW, 1szt. 60 zł. Dęblin. Nr tel. 697 421 696

MASZYNY ROLNICZE

SPRZEDAM

KOMBAJN do zbioru porzeczek, Arek III, stan idealny. Cena do uzgodnienia. Nr tel. 609 560 633

PRZYCZEPA do big bagów, bel, bardzo masywna, opony jak nowe, na niskim podwoziu na resorach. Długość 6,8m /2,5m. Cena 9.500zł. Swaty. Tel. 503 493 002.

Dmuchawa do zboża w bardzo dobrym stanie, rury około 10 m w zestawie. Cena do uzgodnienia. Okolice Kłoczewa. Tel. 693 743 177

Krokodyl do obornika na dwa siłowniki szer. 1.2 lub 1.5m, solidny. Cena do uzgodnienia, Okolice Kłoczewa. Tel. 693743177

PRASA polska, kostkująca lub zamienię na kosiarkę sadowniczą. Cena 4,5 tys. zł. Nr tel. 603 544 264

BRONY sprężynówka kultywator, beczka asenizacyjna i inne. Zaryte Tel. 693 135 621.

PŁUG obracany 4x40 cm stan bdb, Przykwa. Tel. 663 855 914.

TUZ przedni do ciągnika Pol-Agra, nowy nigdy nie montowany, posiada regulowane haki cbm 2 kat., wyjścia hydrauliczne + komplet węży, amortyzator wstrząsów, bardzo solidny i mocny. Cena 4.800 zł. Ryki. Tel 663 436 660

BRONA talerzowa 4x6 tal. szer. 2,70 + wałki strunowe podwójne. Tel. 669 432 215.

WIALNIA młynek do zboża, mało używana. Tel. 669 432 215.

KOSIARKA rotacyjna Farmarol Słupsk, szer. koszenia 1,65, stan bdb, i kilka innych maszyn. Ok. Kłoczewa. Tel. 601 234 237.

WÓZ do ciągnika, kompletny. Tel. 669 432 215.

ROZRZUTNIK stan bdb, Dobre Miasto. Przetrząsacz 5-gwiazdowy do siana. Wielorak do ziemniaków na 3 redlice. Ok. Ryk. Tel. 606 595 919.

MASZYNY wielorak i pielnik do kartofli. Tel. 600 778 339 .

PRZETSACARKO zgrabiarka 7-gwiazdowa. Godzisz. Tel. 663 105 987.

PRZETRZASARKA pająk do siana; prawie nowa, po dwóch sezonach; Godzisz. Tel. 663 105 987.

OWIJARKA do bel, Tel. 511 802 888.

WÓZ żelazny z zaczepem do ciągnika, z deskami, cena do uzg. Swaty. Tel. 667 315 720.

WENTYLATOR do dosuszania siana, W080R, stan bdb. Tel. 502 665 754.

URSUS U-912; 91 rok; 2 właściciel; w oryginale; cena do uzgodnienia; Borowie Tel. 608 061 723.

PRASA kostka Sipma 2002r. użytkowana we własnym gospodarstwie, stan bdb. Tel. 664 554 496.

ROZRZUTNIK obornika jednoosiowy Czarna Białostocka w oryginale. Ładowność 3,5 tony. Mało używany. Stan bardzo dobry. Vena 6500 zł. Sieciechów. Nr tel. 787 575 889

PRZETRZĄSACZ karuzelowy firmy Limanowa, cena do uzgodnienia; okolice Trojanowa Tel. 509 997 105.

WAŁKI podwójne dziekan, i kilka innych sprzętów rolniczych. Ok. Kłoczewa. Tel. 601 234 237.

CIĄGNIK C330 stan bdb. Ok. Ryk. Tel. 81 8653792.

CIĄGNIK T25 władimiriec 87 rok bez kabiny, sprawny. Cena do uzgodnienia. Okolice Ryk, tel. 691 422 766

WÓZ do ciągnika. Ok. Ryk. Tel. 818653792.

PRZETRZĄSACZO - zgrabiarka 7-gwiazdowa. Tel. 728 519 471.

CIĄGNIK Władimirec po spaleniu. Tel. 662 294 590.

LAWETA do przewozu bel, dł. 6M szer. 2,40M. cena 10.500 zł. Tel. 797 555 978.

PŁUGI 2/3 i podorywkowe 5-skibowe Grudziądzkie. Tel. 570 530 800.

SIEWNIK 15 i 17 lejowy Meprozet fabryczny, stan bdb. Tel. 570 530 800.

ŚRUTOWNIK z silnikiem 7,5kw. stan bdb. Cena 650zl. Ryki. Tel. 570 530 800.

SIEWNIK Poznaniak skrzynia olejowa znaczniki, grabki, spulchniacze za kołami, stan bdb. Tel. 505 900 999.

KOSIARKA rotacyjna 165 osłona, sprawna, stan bardzo dobry. Tel. 505 900 999.

GLEBOGRYZALKA Unia 2m 2014r bardzo mało używana, idealna, stan bardzo dobry. Tel. 505 900 999.

TALERZOWKA Akpil 4X6, 2X9, 2006r . oryginał, sprawna belka wyczepiana, stan bdb. Tel. 505 900 999.

PŁUGI UNIA 2x30 z wałkiem na docisku z tyłu. Tel. 691 882 669 .

PRZEWRACARKO -zgrabiarkę 6 gwiazdową, szara .Tel.692 290 910

PRASA simpa kostka w kolorze czerwonym, 96r., wszystko w oryginale. Tel. 692 290 910.

ROZRZUTNIK firmy : Dobre Miasto, jednoosiowy, stan dobry. Tel. 692 290 910.

PRZEWRACARKO - zgrabiarka lubelską, stan bardzo. dobry, wszystko w orginale. Tel. 692 290 910.

ROZSIEWACZ do nawozu kos i lejek, sprawne stan bardzo dobry. Tel. 669 717 566 .

OPRYSKIWACZ 400 l sprawny, stan bardzo dobry. Tel. 669 717 566.

PRASA kostkująca sipma Z224/1 1995r. pierwszy właściciel, garażowana, cala w oryginale, stan idealny. cena 10.300 zl. Zygmunty Tel. 511 904 862.

KOSIARKA rotacyjna; 1.65 metra; cena do uzgodnienia Tel. 506 668 445.

ROZSIEWACZ nawozu Kos; cena do uzgodnienia Tel. 506 668 445.

KOSIARKA dyskowa Samasz; 2.5 metra; cena do uzgodnienia Tel. 506 668 445.

PRZETRZĄSACZ taśmowy; Lubelski; cena 400 zł Tel. 506 668 445.

PŁUG 2-skibowy; stan bardzo dobry; cena do uzgodnienia Tel. 506 668 445.

CZĘŚCI do Bizona ZO56; cena do uzgodnienia Tel. 506 668 445.

KULTYWATOR; cena 350 zł Tel. 506 668 445.

MASZYNY ROLNICZE

KUPIĘ

CIĄGNIK sprawny; do 8.000 zł; rozważę każdą propozycję Tel. 603 137 021.

KOMBAJN ziemniaczany Anna na szerokiej listwie lub rurka, mało używany i garażowany. Ok. Ryk. Tel. 517 293 861.

MASZYNY rolnicze - rozrzutnik, prasa, glebogryzarka, siewnik itp. Ok. Ryk. Tel. 517 293 861.

TAŚMĘ do taśmociągu obornika 11 m szerokość 50 cm Tel. 512 594 100. mateuszsamul1@gmail.com.

MASZYNY, CIĄGNIKI sprawne i do remontu. Tel: 505 900 999

KAŻDĄ maszynę rolniczą i ciągnik; stan obojętny; może być do remontu Tel. 506 668 445.

KOSIARKĘ rotacyjną, dyskową; przewracarkę; zgrabiarkę; mogą być do remontu Tel. 506 668 445.

MASZYNY URZĄDZENIA

SPRZEDAM

PALECIAK do Tura, mocowanie euro ramka. Wspawane tulejki. Cena do uzgodnienia. Tel. 693 743 177.

KRAJZEGA siłowa, masywna. Tanio. Ok. Dęblina. Tel. 793 210 970.

SILNIK 7,5 kw z wózkiem i przełącznikiem, cena 700 zł. Gęsia Wólka. Tel. 509 846 005.

ŁUPARKA hydrauliczna do drzewa, napędzana silnikiem siłowym, stan dobry, cena do uzgodnienia, Ryki. Tel. 511 110 818.

SPAWARKA transformatorowa duża, spawanie prądem stałym + długie kable spawalnicze. Ryki. Tel. 600 375 564.

SPAWARKA; moc 230V; przenośna walizkowa; niemieckiej marki „Parkside"; nowa; nie używana; kompletna z przewodami; niedrogo; cena do uzgodnienia; okolice Garwolina Tel. 500 446 562.

ŚRUTOWNIK duży. Cena 300 zł. Nr tel. 668 358 977

POMPA do wody brudnej lub do szamba. Kłoczew. Tel. 511 101 603.

KOSA spalinowa honda umt 20 moc 1,3 km, zadbana, gotowa do pracy, c.300 zl. Tel. 733 343 238.

PRZEWRACARKA PZ; 5.20 szerokości; cena do uzgodnienia Tel. 506 668 445.

PRZEWRACARKA karuzelowa Pająk; cena do uzgodnienia Tel. 506 668 445.

PRODUKTY I PŁODY ROLNE

SPRZEDAM

MIESZANKA ZBOŻOWA; około 3 tony; cena do uzgodnienia; okolice Garwolina Tel. 501 313 337.

Dotacje PROW 2014-2020. „Restrukturyzacja Małych Gospodarstw „ – 60 tys. zł. - również dla osób nie ubezpieczonych w KRUS. Ponadto „Premia dla Młodych Rolników" – 150 tys. zł. Nabory wniosków do 29 maja. Wypełnianie wniosków, dojazd do rolników. Tel. 795 931 529.

ZIEMNIAKI jadalne, sadzeniaki i paszowe po centrali, odmiany irga, catania, owacja, wineta, bellaroza, michalina, denar, lord, gala, możliwość dowozu, cena do neg. Potok. Tel. 607 525 408.

SKUP zbóż Ułęż, każda ilość, dostawy do magazynu w Ułężu lub odbiór z gospodarstwa. Ceny zależne od aktualnych cen rynkowych. Szybkie i terminowe płatności. Tel. 608 418 257

SIANOKISZONKA; 120x120 belki; dobrej jakości; cena 70zł/belka; okolice Maciejowic Tel. 503 894 455.

ŁUBIN gorzki odmiana lorend. Ok. Kłoczewa. Tel. 692 251 139.

GRYKA. Tel. 722 066 555.

OWIES. Słoma prasówka. Ok. Ryk. Tel. 606 595 919.

ZIEMNIAKI jadalne odpadowe oraz sadzeniaki wineta. Tel. 606 637 090.

SIANO i słoma owsiana w kostkach. Tanio sprzedam. Godzisz. Tel. 663 105 987.

TRAWA. Oddam do skoszenia trawę z łąki o pow. 1.5 H. położona w Brzeźcach. Tel. 511 802 888.

SŁOMA żytnia w belach 120 na 120, 16 szt. sucha ze stodoły, cena do uzg. Tel. 511 802 888.

SIANO suche w belach 120x120. Cena do uzg. Ok. Ryk. Tel. 664 171 347.

ŁUBIN biały, gotowy do siewu. Tel. 605 671 274.

SIANOKISZONKA w balotach z łąk sianych. Niwa Babicka. Tel. 81 8653947.

SIANO w kostkach, cena 400 zł/tona. Kawęczyn k/Kłoczewa. Tel. 502 037 768 lub 25 751 16 38.

SIANOKISZONKA w balotach; zbiór 2020 r; dzwonić po 17:00; cena 70 zł/szt; Miastków Kościelny Tel. 789 135 135.

ŻYTO Paszowe; 2 tony; cena 55 zł/100kg; Grabniak Tel. 25 682 50 18.

PSZENICA zimowa, cena 70 zł/Q. Ok. Ryk. Tel. 698 378 676.

SIANO w kostkach. Pawłowice. Nr tel. 606 805 581

ZIEMNIAKI jadalne, sadzeniaki oraz paszowe. Odmiany: Katania, Winieta i Melody. Nr tel. 608 887 301 lub 737 406 312

OWIES, Piotrowice. Nr tel. 606 805 581

ZBOŻE - pszenica jara. Tel. 697 686 016.

SIANOKISZONKA w balotach. Zboże żyto, pszenżyto. Ok. Stężycy. Tel. 664 554 496.

ZA GROSZE siano w kostkach; około 500 sztuk; Garwolin Tel. 501 959 073.

ZA GROSZE słoma w kostkach; około 500 kostek; Garwolin Tel. 501 959 073.

SIANO i słoma w kostkach. Sadzeniaki catania, bellaroza, Gm. Kłoczew. Tel. 783 810 851.

PSZENICA, mieszanka zbożowa jęczmień-owies, pszenżyto. Ownia, tel. 604 154 734

PSZENICA zimowa. Ok. Trojanowa. Tel. 724 633 365.

ZIEMNIAKI jadalne, sadzeniaki i paszowe, odmiana irga i owacja. Ryki. Tel. 603 437 844.

ZBOŻE - pszenżyto i mieszankę. Siano polne w kostkach. Swaty k/ Ryk. Tel. 663 384 750.

SIANO w belach, cena 60 zl/szt. Ryki. Tel. 601089642 .

OWIES ładny. Ryki. Tel. 601 089 642.

SIANO i słomę z dowozem powyżej 3 ton. cena do uzgodnienia. Tel. 661824902.

SIANO w kostkach. Okolice Sobolewa. Tel. 789 041 173.

SIANOKISZONKA w belach, 2O2O rok; około 3O sztuk; okolice Miastków kościelny. Tel. 517 631 940 .

OWIES z 20% domieszką jęczmienia, posiadam około 5 Ton, cena 550 zł. Tel. 570 473 579.

PSZENICA ozimą Hondia 100zł/metr. Tel. 798 037 895 .

SIANO w kostkach. tel. 692 290 910

KUKURYDZA na siew. Cena 2,50 zł/kg. Grabów Szlachecki. Tel: 600 137 857

GRYKA na siew, ładna, gruba, wietrzona. Cena 3 zł/kg. Grabów szlachecki. Tel: 600 137 857

ŁUBIN słodki niebieski wąskolistny. Tel: 782 312 442

AGD RTV

SPRZEDAM

WIDEOREJESTRATOR Mio; model MiVue 795; ekran:2,7", TFT LCD; kąt widzenia:150°; wbudowany moduł GPS; technologia Mio Night Vision Pro; rozdzielczość 1600p; urządzenie jest fabrycznie nowe - nietrafiony prezent; cena 550 zł Tel. 502 987 109.

RADIOODTWARZACZ samochodowy Sony; CD; MP3;

eprasa.pl b27b3bcfe8

SKUP ZBOŻA
żyto
pszenżyto
owies
Magazyn Wola Żelechowska lub odbiór z gospodarstwa
tel. 507 663 425

KUPIĘ ZBOŻE
506 550 274
Pomoc w załadunku, podajnik ślimakowy

KUPIĘ
ZBOŻA PASZOWE I KONSUMPCYJNE:
jęczmień, żyto, pszenicę, pszenżyto, owies
- KAŻDEJ JAKOŚCI
Zapewniam transport i odbiór z gospodarstwa
Płatne po załadunku
518 048 715

Bluetooth; czarny; niebieskie podświetlanie; plus pilot zdalnego sterowania; w zestawie kostki i oryginalne opakowanie; stan bdb; Garwolin 100. Tel. 502 987 109.

CB-radio Onva; stan bdb; w zestawie z anteną; cena 60 zł; Garwolin Tel. 787 186 466.

TELEWIZOR Samsung 55 cali; LG 42 cale; Samsung 32 cale; nowe; cena do uzgodnienia; Garwolin Tel. 507 253 977 i 25 682 35 33.

TELEFON

SPRZEDAM

APPLE iphone SE 16 GB model A1723 czarny, telefon 100 proc. sprawny, w idealnym stanie, bateria sprawna, bez blokad, działa w każdej sieci, cena 250 zł. Ryki. Tel. 692 168 605.

MEBLE

SPRZEDAM

STÓŁ do jadalni; okrągły; średnica 120 cm; biały, laminowany blat na wysoki połysk; nogi czarny mat, proszkowo malowane; stan bdb; cena 1.200 zł; Garwolin Tel. 502 987 109.

FOTEL „USZAK" z Ikea; kolor grafitowy; stan bdb; cena 600 zł; możliwy transport na terenie powiatu garwolińskiego; Garwolin Tel. 502 987 109.

KOMODA bardzo pojemna; po lewej stronie półka zamykana z 3 poziomami; po prawej 4 szuflady i jedna otwarta półka; kolor alpejska biel + drzwi w czarnym połysku zdobione srebrnym wzorem w postaci srebrnych nitek; uchwyty satynowe srebro; stan bdb; cena 900 zł (do nag,) 117x107x44 Tel. 502 987 109.

ZESTAW MEBLI do pokoju dziecięcego w kolorze biało-błękitnym. W skład zestawu wchodzi: pojemna, dwudrzwiowa szafa, jednodrzwiowa bieliźniarka, regał na książki i/lub zabawki, dwie kwadratowe półki wiszące oraz łóżko z materacem, pojemnikiem na pościel i trzema wnękami np.na pudełka z zabawkami. Stan b. dobry. Cena 1200 zł. Dęblin. Tel. 519 147 553

KOMPLET WYPOCZYNKOWY - kanapa rozkładana i dwa fotele; oryginalna skóra; kolor brązowy; stan bdb; cena 1.100 zł; Godzisz Tel. 518 330 329.

FOTELE 2 szt. stan bardzo dobry. Tel: 572 672 214

STÓŁ owalny, czarny, rozkładany plus 6 krzeseł czarne z szarą tapicerką, stan dobry, cena 550 zł do neg. Ryki. Tel. 695 560 718.

KOMPLET wypoczynkowy używany, 3- 2- 1-osobowy. Tanio. Pawłowice. Tel. 665 474 665.

STOLIK narożny po TV RTV, firmy Black Red White. Kolor olcha, stan idealny, możliwy transport. Cena 80 zł. Dęblin. Nr tel. 6669 997 011

SOFA z funkcją spania; rozkładana; wymiary 170 x 90; po rozłożeniu 200 x 130; stan bdb; cena 250 zł; Garwolin Tel. 787 186 466.

MEBLE: stoły, krzesła, komody, fotele, szafy. Ryki. Tel. 662 271 795.

REGAŁ pokojowy cena 100zł, ok. Ryk. Tel. 81 8650732.

ŁÓŻKO dwupoziomowe drewniane, 2 szt. regałów na książki, szafki nocne, stół i krzesła ogrodowe, łóżko samochodów ze stelażem materacem nowe, 4 krzesła pokojowe miękkie. Tel. 507 533 143.

MEBLE

KUPIĘ

KRZESŁA kuchenne. Tel. 798524880.

BUDOWLANE

SPRZEDAM

TERMOSTY do grzejników płytowych marki Heimeier (3 sztuki); 30/1,5; białe; stan idealny - demontaż z mieszkania w stanie deweloperskim; cena 40 zł/szt.; Garwolin Tel. 787 186 466.

KALORYFER pokojowy; biały; wymiary: 91 x 81 x 15 cm; z dolnym podpięciem po prawej stronie; stan idealny; cena 100 zł; Garwolin Tel. 787 186 466.

GRZEJNIK łazienkowy typu drabinka; biały; wymiary: 142 x 55 cm; 20 szczebelków; stan idealny; cena 150 zł; Garwolin Tel. 787 186 466.

GRZEJNIK w kolorze białym, łazienkowy. Nowy, nie używany. Stan idealny. Cena do uzgodnienia. Dęblin. Nr tel. 668 159 828

DESKI dębowe i jesionowe, gr 5 cm 2,5 cm, sezonowane pod wiatą. Tel: 503 493 002, Ryki

DASZKI na słupki ogrodzeniowe płot, 9 szt., kolor czerwony. Stan dobry. Cena do uzgodnienia. Dęblin. Nr tel 609 560 633

WKŁAD kominkowy + rura + kolanko + stojak. Cena do uzgodnienia. Dęblin. Nr tel 609 560 633

DESKI sosnowe 1 cal, 1,5 cala. Tel. 669 432 215.

OBRZEŻA chodnikowe z demontażu, wym. 100x25x8, jadar brąz, około 120 sztuk. Cena 7 zł/szt. Leopoldów. Tel. 603 585 108.

RURA fi.159x4 cena 70 zł/mb. Maciejowice. Tel. 888 302 303, 25 6825794.

BLACHA czarna na rozrzutnik 2,8 mm 183x400cm, cena 990 zł/szt. Maciejowice. Tel. 888 302 303, 25 6825794.

SŁUPKI ogrodzeniowe z rury fi.48 nowej, cena 25 zł/szt. Maciejowice. Tel. 888 302 303, 25 6825794.

RURA ocynkowana fi.17mm, cena 4 zł/mb. Maciejowice. Tel. 888 302 303, 502 280 793.

RURA czarna fi.219x8 dobra na solidne słupy, cena 4 zł/kg. Maciejowice. Tel. 888 302 303, 600 126 019.

PROFIL 60x20x2, cena 10 zł/mb. Maciejowice. Tel. 888 302 303, 25 6825794.

CEGŁA czerwona, duże ilości ok. 4 tysięcy sztuk. Do odebrania w Gołębiu k. Dęblina. Cena 0,5 zł. Tel. 607 809 062

POZOSTAŁOŚCI materiałów po budowie - pustaki ceramiczne, stemple, drut żebrowy. Cena do uzgodnienia. Podebłocie. Nr tel. 692 945 589

GRUZ kruszony betonowy. Garwolin. Cena 35 zł / tona. Tel: 502 690 419

DLA DZIECI

SPRZEDAM

WÓZEK dziecięcy w kolorze pomarańczowo - szaro - czarnym. Duże koła, łatwo się prowadzi. W zestawie gondola + spacerówka. Firma Chicco. Stan dobry. Cena 100 zł. Dęblin. Nr tel. 668 725 348.

UBRANKA firmowe dla dziewczynki i chłopca w wieku od 3 do 12 lat. w dobrej cenie. Ryki. Tel. 504 491 413.

WÓZEK dziecięcy ze spacerówką firmy Mutsy Sport, cena 600 zł. Fotelik samochodowy 200 zł. Krzesełko do karmienia 80zł. Niezniszczone. Tel. 507 533 143.

ZWIERZĘTA

SPRZEDAM

CIELĘTA rasy mięsnej. Tel. 731 346 395.

OWCZAREK niemiecki, ciemno podpalany. Trojanów. Tel. 609 753 758.

KROWA 5 letnia, 2 miesiące po wycieleniu, ręcznie dojona. Jałośka 11 miesięcy. Rokitnia. Tel. 724 291 636, 724 681 452.

PROSIĘTA; 6 szt.; cena do

PANELE OGRODZENIOWE
SZEROKI ASORTYMENT DOSTĘPNY OD RĘKI
WARSZAWICE 89 D
25 685 81 41, 501 214 184
biuro@proway.pl www.proway.pl

SKUP BYDŁA I CIELĄT
KONKURENCYJNE CENY
- byki - jałówki - krowy
wysyłam na export
ODBIÓR Z GOSPODARSTWA W KAŻDEJ KONDYCJI
PŁATNOŚĆ GOTOWKĄ LUB SZYBKIM PRZELEWEM
tel. 519 136 146, 506 385 510

MIEJSCE NA TWOJĄ REKLAMĘ
505 409 151

skuteczna windykacja - porady prawne - odzyskiwanie - odszkodowań powypadkowych
PRZYSOWA INKASO
skuteczna WINDYKACJA należności i odszkodowań
MIERZYMY WYSOKO
świadczymy usługi na najwyższym poziomie
ul. Asłanowicza 18
tel. 25 644 41 44
biuro@przysowa.pl
www.przysowa.pl

- BLACHARSTWO - LAKIERNICTWO
- ROZLICZENIA BEZGOTÓWKOWE OC AC
Z FIRMAMI UBEZPIECZENIOWYMI
- AUTO ZASTĘPCZE
- NAPEŁNIANIE KLIMATYZACJI
AUTO MRÓZ
Sulbiny, ul. Górna 84
tel. 604 64 74 20

uzgodnienia; Gocław Tel. 660 266 100.

JAŁÓWKI cielne, cena do uzg. Zaryte. Tel. 693 135 621.

TUCZNIK około 100-120 kg. Ok. Nowodworu. Tel. 726 736 560.

KURY młode 7 tygodniowe, okolice Łaskarzewa. Tel. 516 537 344.

ŹREBICA gniada 2 lata zakładana; Godzisz. Tel. 663 105 987.

TUCZNIKI 3 szt. Ok. Trojanowa. Tel. 508 866 116.

PROSIĘTA gotowe do dalszego chowu; cena do uzgodnienia; Miastków Kościelny Tel. 692 391 123.

JAŁÓWKI wysokocielne, Ok. Ryk. Tel. 600 118 232.

KROWA po 3 wycieleniu, 5 lat, dojona dojarka, cena 4.300 zł do uzg. Lasocin. Tel. 731 490 478.

TUCZNIK 110-130 kg. okolice Ryk. Tel. 792 910 175.

TUCZNIK 120-140 kg. Bramka. Tel. 721 700 442.

CIELAKI - okolice Ryk. Tel. 727 431 684.

PROSIĘTA trzy sztuki. Waga około 23/25kg. Maciejowic. Tel. 505 445 834.

KRÓLIKI młode 12 zl szt. Bobrowniki. Tel. 600 926 575.

ZWIERZĘTA

KUPIĘ

SKUPUJEMY KONIE
w każdej kondycji
Szybka płatność - dwa dni

519 136 146
506 385 510

CIELAKI. Tel. 608 675 199.

ZWIERZĘTA

ODDAM

PIESKI oddam tylko w dobre ręce, rasy mieszanej, maść ruda i czarna. Przyjazne i łagodne. Szczeniaki. Okolice Dęblina. Nr tel. 668 159 828.

PIESKI, szczeniaki, rasa mieszana, 4 miesięczne. Oddam tylko w dobre ręce. Nr tel. 668 159 828

RÓŻNOŚCI

SPRZEDAM

BATERIA kuchenna - wylewka; w kolorze chromu; z funkcją prysznica; ze stali szlachetnej; nowa; z kompletem akcesoriów do montażu i oryginalnym pudełkiem; cena 200 zł; Garwolin Tel. 502 987 109.

SUSZARKA profesjonalna do włosów; moc 2100 W; jonizacja; w zestawie z dużym dyfuzorem; generator jonów ujemnych; produkt dla profesjonalnych fryzjerów od Polwell; model limitowany Audrey 2100; fabrycznie nowa; w oryginalnym opakowaniu; z kompletem akcesoriów; cena 180 zł; Garwolin Tel. 502 987 109.

MONETY i banknoty, w tym srebrne. Cena od 2 zł.Skoki k. Dęblina. Nr. tel. 500 763 713.

KSIĄŻKI o różnej tematyce oraz komiksy z prlu. Cena od 1 zł do 4 zł. Skoki k. Dęblina. Nr. tel. 500 763 713.

DRZWICZKI do klatek hodowlanych, solidne, metalowe. Cena 25 zł/ szt.Skoki k. Dęblina. Nr. tel. 500 763 713.

ZRZYNY i opoły tartaczne, olchowe, cena 60 zł/m3. Sobieszyn. Tel. 692 854 112.

PARAPETY jesionowe do lakierowania lub barwienia, wymiary: 210 x 32 x 4, 155 x 31 x 4. Tanio. Ryki Tel. 662 121 322.

WÓZ konny przerobiony do ciągnika. Cena do uzgodnienia. Dęblin. Nr tel. 514 966 387

DREWNO kominkowe i opałowe sosna, brzoza, olcha, dąb, grab, dowóz gratis do 30 km przy zakupie 4 m^3 Tel. 787 022 688.

KAMIENIE polne. Tel. 783 525 405.

OKNO PCV z demontażu o wym. 148.5 szer. 143.5 wys. Cena do uzg. Tel. 511 802 888.

STÓŁ do tenisa stołowego (ping-pong) Hertz (Sempre) MS 201, zielony, rozkładany z kółkami, stan bdb, cena 900 zł. Ok. Ryk. Tel. 730 943 080.

DRUT kolczasty w kłębkach, cena 3,50 zł/kg. Tel. 667 449 014.

HUŚTAWKA ogrodowa duża z okrągłych bali sosnowych. Cena do uzgodnienia. Dęblin. Nr tel. 795 738 911

BUDA dla psa, duża solidna, niska cena. Ok. Krzywdy. Tel. 604 891 618.

WÓZEK Inwalidzki; tanio; cena do uzgodnienia; Garwolin Tel. 605 072 340.

KUCHENKA gazowa, 50 cm. Cena 150 zł. Dęblin. Nr tel. 880 284 334

DYWAN chłopięcy - boisko z piłką, wym. 160x220. Ryki. Tel. 504 491 413.

BLUZY Robocze; trudnopalne; cena do uzgodnienia; Garwolin Tel. 798 440 749.

DRZWI nowe kompletne LZ 90x202, złoty dąb, z szybą, ocieplane. Ok. Ryk. Tel. 881 058 326.

WÓZEK inwalidzki, nieużywany, ok. Ryk. Tel. 881 058 326, 81 8653808.

DRZWI pokojowe prawe 70 kolor brąz, jak nowe, przeszklone, cena 75 zł. Ryki. Tel. 721 039 000.

ROWER górski obręcze 26 cali o nazwie saiko, mało używany, cena 450 zł. Tel. 606 141 210.

BRAME kuta szer. 3.25M. i wys. 1.30M. Tel. 511 802 888.

FIRANKA ładną biała nowa, szerokość 2 m długa. Tel. 785 589 696.

DREWNO opałowe rąbanie i w kawałkach, różne gatunki. Tel. 691 312 727.

OPAŁ drzewny różny, deski calówki, kantówki inne sprzedam. Tel. 535 079 866.

STÓŁ do ogrodu na żeliwnych nogach nowy plus 2 ławki nowy. Tel. 535 079 866.

HUŚTAWKA drewniana, duża nowa z drągów, deski i inne. Tel. 535079866.

RÓŻNOŚCI

KUPIĘ

KUPIĘ deski dębowe i jesionowe, sezonowane lub świeżo po przetarciu. Cena do uzgodnienia. Tel. 724 111 549.

DĘBY ścięte lub na pniu, okolice Nowodworu i Ryk, cena do uzgodnienia. Tel. 724 111 549.

ZNACZKI, monety, banknoty, komiksy z okresu PRL oraz żołnierzyki z okresu PRL. ok. Dęblina. Nr. tel. 500 763 713.

PRACA

DAM

KIEROWCĘ C+E + ADR na cysterny; transport krajowy; więcej informacji telefonicznie Tel. 502 331 224.

SAMODZIELNY MECHANIK; praca w Garwolinie; CV prosimy wysyłać na: centrumserwisowezarzecze@gmail.com lub kontakt telefoniczny Tel. 515 525 555.

ZATRUDNIĘ lakiernika maszyn rolniczych, praca na zestawie 2KE + elektrostatyka, możliwość przyuczenia, praca 8h dziennie, dobre wynagrodzenie. Tel. 510 425 500. urbanski.marpol@gmail.com.

ZATRUDNIĘ do pracy przy produkcji palet, Kościeliska Nowe 1A koło Natolin, 08-445 Osieck, teren tartaku. Umowa o pracę po okresie próbnym. Tel: 730 048 394

MECHANIK samochodowy i elektryk samochodowy z doświadczeniem, płaca 3500-6000 zł. Tel. 509 594 292. Praca na terenie Warszawy

ZATRUDNIĘ liternika do zakładu kamieniarskiego, piaskowanie bezpyłowe napisów na tablicach granitowych, doświadczenie mile widziane ale nie wymagane, szkolenie na miejscu. Tel. 608 418 257. Siedziba firmy w Ułężu.

ZATRUDNIĘ kierownika robót wodno-kanalizacyjnych, praca na terenie Garwolin-Otwock-Warszawa. Wynagrodzenie netto powyżej 10 tys. zł. Tel. 502 690 419.

PRACA w burgerowni, poszukujemy kandydatów chętnych do pracy w naszej restauracji, oferujemy bardzo dobre wynagrodzenie, stabilne zatrudnienie, elastyczny grafik a wszystko to w miłej atmosferze. Tel. 603 832 159.

ZATRUDNIĘ osobę na stanowisko ślusarza w firmie zajmującej się produkcją konstrukcji stalowych. Główne zadania: szlifowanie, wiercenie, przygotowanie elementów do malowania. Praca dwuzmianowa. Ryki. Tel. 660 425 587.

ZATRUDNIĘ osobę do prac instalacyjnych, rozciągania i układania kabli elektrycznych, teletechnicznych, nie wymagamy doświadczenia, jedynie zaangażowania i chęci do pracy. Tel. 511 483 828. biuro@impotronic.com.pl.

ZATRUDNIĘ elektryka, pomocnika elektryka. Wymagania: podstawowa znajomość instalacji elektrycznych i teletechnicznych, wykształcenie techniczne. Tel: 511 483 828 biuro@impotronic.com.pl.

ZATRUDNIĘ dorywczo do sprzątania pokoi, nieruchomości, os. Lotnisko Tel. 503 188 820.

Praca przy elewacji, potrzebny fachowiec i pomocnik, rozliczenie co tydzień. Tel. 721 335 026.

LAKIERNIK. Zatrudnię lakiernika/malarza - malowanie natryskowe. Produkcja maszyn rolniczych. Z.P.H. KWAS, Babice. Tel. 502 291 767.

TECHSTAL zatrudni ślusarza, ślusarza-spawacza, osobę do przyuczenia, praca na pełen etat, atrakcyjne wynagrodzenie, miejsce pracy Paprotnia. Tel. 662 406 851.

Zatrudnię przy pracach remontowych. Ryki. Tel. 790 375 712.

KELNER / POMOC KELNERA - na stałe i dodatkowo do pracy w restauracji Jakubowa izba. Oferujemy atrakcyjne wynagrodzenie - zawsze na czas, prywatną opiekę medyczną, pracę w zgranym zespole, ciepły posiłek i kawę. Tylko osoby pełnoletnie. Tel. 507 102 541

OPIEKA. Potrzebna pomoc dla osoby niepełnosprawnej na stałe lub na godziny. Okolice Kłoczewa. Tel. Tel. 692 638 067.

KUCHARKA. Przyjmę do pracy na kuchni, stanowisko: kucharka. Trojanów. Tel. 502 620 779.

Przyjmę do pielenia malin, 18 zł/h. Grabów Szlachecki Tel. 798 037 895.

Zatrudnię osobę do pracy w gospodarstwie przy krowach. Możliwość zakwaterowania. Okolice Kłoczewa. Tel. 501 484 957.

PRZYJMĘ pracownika do pracy przy elewacji, praca okolice Garwolina. Tel: 690 307 191

BRUKSTON to firma oferująca kostkę brukową oraz materiały ogrodzeniowe, poszukujemy kandydata na stanowisko doradca klienta/specjalista ds. sprzedaży artur.gielo@brukston.pl.

USŁUGI

ZŁOTA RĄCZKA Artur - bieżące naprawy domowe, małe i duże remonty, podłączanie urządzeń elektrycznych, gazowych i sanitarnych, poddasza, elewacje, glazura, terakota, instalacje elektryczne i hydrauliczne, malowanie agregatem, uprawnienia SEP. Tel. 501 038 391.

DOCIEPLANIE BUDYNKÓW. Szybko, tanio, solidnie. Tel. 502 053 214.

DOCIEPLENIA BUDYNKÓW Tel. 507 768 230.

Naprawa chłodnic, spawanie bloków żeliwnych i elementów z żeliwa, spawanie aluminium, Usługi tokarskie, prostowanie elementów na prasie, wyciskanie. Tel. 609 648 431.

USŁUGI: Wycinka drzew i krzewów itp. Koszenie zieleni i nieużytków. Prace ogrodowo-podwórkowe. Drobne naprawy i remonty. Tel. 500 463 989.

SERWIS naprawa kosiarek traktorków, sprzętu ogrodniczego, budowlanego, elektronarzędzi, aeracja i wertykulacja trawnika, posiadamy dostęp do wszystkich części, własny transport. Tel: 605 312 049

SPRZEDAŻ kosiarek traktorków, traktorki po przeglądzie, gotowe do sezonu, silniki jedno i dwu cylindrowe, napęd hydro lub manuale. Tel: 605 312 049

SPRZĄTANIE i utylizację zbędnych mebli itp. opróżnianie domów po zmarłych, sprzątanie mieszkań z mebli, sprzętu AGD i RTV, sprzątanie piwnic, strychów i garaży, wywóz złomu. Tel. 503 921 759.

ODBIÓR elektro śmieci wszelkiego typu zużyty sprzęt AGD oraz RTV taki jak radia, zużyte telefony, elektronarzędzia, komputery, pralki, zmywarki, kuchenki duże i małe AGD. Tel: 796 894 196

PRACA magisterska licencjat profesjonalna pomoc. Tel. 662 763 765. twojmgr@interia.pl.

KOSZENIE traw, cięcie i rąbanie drewna na opał, wycinanie i przycinanie drzew, rębakowanie gałęzi, porządkowanie posesji, działek, placów itp. Tel: 799 071 823

SERWIS naprawy sprzętu urządzeń biurowych kserokopiarek drukarek, sprzedaż kserokopiarek nowych i używanych z gwarancją. Tel: 501 671 999, biuroserwis@afocopy.pl. www.afocopy.com.pl.

MONTAŻ anten satelitarnych i naziemnych, sprzedaż urządzeń i okablowania, montaż anten satelitarnych i DVB-T, zbiorcze systemy antenowe. Tel: 511 483 828

USŁUGI mini koparką, wykopy pod: instalacje teletechniczne, przyłącza (elektryczne, gazowe, wodne), fundamenty, odwodnienia i nawodnienia. Tel: 511 483 828

USŁUGA minikoparki Tel. 514 479 472.

SOLIDNE malowanie dachów, wymiana orynnowania, malowanie elewacji domów. Tel. 518 746 036.

USŁUGI remontowo-wykończeniowe: układanie glazury, gipsowanie, malowanie, adaptacja poddaszy, zabudowy z płyt k-g, układanie płytek i paneli, gładzie, wolne terminy, wycena gratis. Tel: 516 364 338

eprasa.pl b27f03bcfe8

Rekordy powiatu na otwarcie sezonu

Bardzo udanie zainaugurowali sezon 2021 młodzi lekkoatleci Wilgi Garwolin

Pamiątkowe zdjęcie reprezentacji z Garwolina

Zmienna pogoda towarzyszyły lekkoatletom startującym w Mityngu Otwarcia Sezonu, który odbył się na obiektach AWF w Warszawie.
Szymon Głaszczka i Wiktor Sikora, którzy zostali powołani do zaplecza kadry narodowej zdecydowanie zwyciężyli w swoich koronnych konkurencjach i ustanowili nowe rekordy życiowe. Szymon, który uzyskał w skoku w dal wynik 6,70 m ustanowił nie tylko nowy rekord powiatu juniorów młodszych, ale i w ogólnopolskim rankingu awansował na trzecie miejsce w kraju.
Wiktor również zajął pierwszą lokatę w rzucie dyskiem o wadze 1,5 kg i ustanowił nowy rekord życiowy z bardzo dobrym wynikiem 46,50 m i wykonał tym samym normę na II klasę sportową.
Rekord powiatu w biegu na 100 m, tym razem w kategorii U-16, ustanowiła 15-letnia Alicja Świesiulska, która uzyskała 13,09 s i zdobyła III klasę sportową.
- *Jestem bardzo zadowolony z wyników moich podopiecznych. Czas pandemii spowodował, że przez długi okres nie korzystaliśmy z hali sportowej oraz ze stadionu przy ulicy Stacyjnej, a trenowaliśmy w terenie oraz na stadionie CSiK w Garwolinie, który jak wiadomo, nie posiada żadnych urządzeń lekkoatletycznych. Szymon Głaszczka i Wiktor Sikora mają praktycznie zapewniony start w finałach Ogólnopolskiej Olimpiady Młodzieży* (PZLA powołuje 24 najlepszych w każdej konkurencji - przyp. red.), *a Olga Świesiulska, Ewelina Kucharska, Maja Przybysz i Dawid Mianowski mają ogromne szanse startu w tej imprezie. Zmienna pogoda nie pozwoliła na uzyskanie lepszych wyników. W drugim dniu zawodów sprinterzy i płotkarze musieli biegać pod wiatr, który momentami osiągał szybkość 5 m/s, co miało ogromne znaczenie szczególnie w biegach płotkarskich* - mówi Stanisław Buszta, trener naszych lekkoatletów.

POZOSTAŁE WYRÓŻNIAJĄCE REZULTATY

Olga Świesiulska U-18 400m - 61,04 s - II miejsce - III klasa sportowa
Ewelina Kucharska U-18 - skok w dal - 4,71 m rek. życiowy - I miejsce, 100 m ppł - 16,64s rek. życiowy - II miejsce i III klasa sportowa , trójskok - 10,15m - rekord życiowy
Maja Przybysz U-18 - rzut oszczepem 500 g - 33,84 m - III miejsce rek. życiowy
Dawid Mianowski U-18 - trójskok 12,42 m rek. życiowy, skok w dal - 5,73 m - rek. życiowy
Marcel Paciorek U-20 - 110 m ppł - 16,99 s II miejsce rek. życiowy, rzut oszczepem - 800 g - 42,27 m rek. życiowy
Adam Skoczylas U-18 - rzut dyskiem 1,5 kg - 35,45 m - III miejsce i pchnięcie kulą 5 kg - 11,87m III miejsce
Jacek Febert U-18 - 1000 m - 2,50:92s - rek. życiowy

Faworyci w odwrocie

Za nami dwie kolejne serie gier w Garwolińskiej Lidze Piłkarskiej. Lider - KS Garwolin uległ 1:4 KS-owi Wola Starogrodzka. Ta ekipa awansowała na drugie miejsce w I lidze. Dlaczego? Stromberg Głosków uległ 1:3 Jastrzębiu Borowie

I LIGA
WYNIKI 11. KOLEJKI

Orzeł II - Wilk 4:4
Bramki: Dawid Przybysz 49', 68', Maciej Przepiura 53', Paweł Kisiel 88' - Artur Pacek 10', 74', Daniel Adamczyk 81', 86' (k).
Atom - KS Wola 1:2
Bramki: Mateusz Ostolski 87' - Artur Chabrowski 3', Daniel Mazek 52' (k).
Płomień - Górzno 4:0
Bramki: Marcin Jarzyna 20', 32', 55', Tomasz Jarzyna 60'.
Stromberg - Jastrzębie 1:3
Bramki: Konrad Leśniewski 16' - Łukasz Stułka 1', Damian Kaniewski 27', 49'.
KS Garwolin - Piorun 2:2
Bramki: Paweł Witek 12', Łukasz Talarek 15' - Bartłomiej Jaroń 51', Piotr Dróżdż 60'.

WYNIKI 12. KOLEJKI
Wilk - Stromberg 3:0
Bramki: Daniel Adamczyk 4', Kamil Kościesza 86', Cezary Cichecki 88'
Jastrzębie - Płomień 8:2
Bramki: Łukasz Stułka 14', 15', Adrian Piętka 31', Michał Baran 38', Damian Kaniewski 65', 89', Przemysław Zarzycki 60', Jakub Pałdyna 82' - Przemysław Rosa 55', 82'.
Górzno - Atom 3:1
Bramki: 16 - 19', 19 - 28', 75' - Albert Łubian 51' (k).
KS Wola - KS Garwolin 4:1
Bramki: Artur Chabrowski 9', 23', Daniel Mazek 58', Daniel Rżysko 87' - Paweł Witek 62'.
Piorun - Orzeł II 5:3
Bramki: Przemysław Bieńko 38', 44' (s), Piotr Dróżdż 54', 67', 77' - Paweł Kisiel 19', 75', Dawid Przybysz 61'.

TABELA I LIGI

1. KS Garwolin	12	26 32:18
2. KS Wola	12	23 29:18
3. Stromberg	12	20 32:25
4. Piorun	10	20 27:23
5. Jastrzębie	12	19 27:20
7. Orzeł II	12	15 27:30
6. Płomień	12	14 37:35
8. Wilk	11	11 27:27
9. GKS Górzno	12	10 20:33
10. Atom	11	4 10:39

NASTĘPNA KOLEJKA
23.05.
Piorun Lipówki - Wilk Wilkowyja, Orzeł II Unin - KS Wola Starogrodzka, KS Garwolin - GKS Górzno, Atom Chęciny - Jastrzębie Borowie, Płomień Górnik - Stromberg Głosków.

II LIGA
WYNIKI 9. KOLEJKI
Górnik - Dragon 2:4
Bramki: Kamil Celej 45' (k), Maciej Belka 88' - Patryk Kocyk 32' (k), Michał Zieliński 53', 69', Łukasz Jaroń 77'.
WKS Puznów - Laguna 3:3
Bramki: Mateusz Mikulski 5' (k), Kacper Mikulski 25', 65' - Krystian Frelik 39', Tomasz Salamończyk 64', 73' (k).
GKS Osieck - Hetman 6:1
Bramki: Dawid Trzaskowski 28', Karol Sosnowski 53', Dawid Paśnik 66', 68', Przemysław Poncyliusz 78', Jakub Łukasik 89' - Włodzimierz Kędziorek 88'.
GKS Gocław - pauza

WYNIKI 10. KOLEJKI
Laguna - GKS Osieck 9:0
Bramki: Krystian Frelik 17', Jacek Rybitwa 18', 55', Artur Lewandowski 28', Piotr Mikulski 36', Kamil Bakiera 53', Dawid Domański 70', Sebastian Siwek 77', Tomasz Salomończyk 82'.
Hetman - Górnik 4:0
Bramki: Daniel Aluchnia 55', Sebastian Mianowski 57', Łukasz Trzmielewski 59', 74'
GKS Gocław - WKS Puznów 2:0
Bramki: Damian Jałocha 33', Łukasz Pacek 69'

Dragon - pauza

TABELA II LIGI

1. Hetman	9	24	31:9
2. Dragon	8	19	43:15
3. Laguna	9	17	35:16
4. GKS Osieck	9	12	18:37
5. GKS Gocław	8	9	13:22
6. WKS Puznów	9	4	14:33
7. Górnik	8	3	10:32

NASTĘPNA KOLEJKA
23.05.
Dragon Miętne - GKS Gocław, Górnik Górna Miastków Kościelny - Laguna Stary Miastków, GKS Osieck - WKS Puznów, Hetman Sulbiny - pauza.

Z awansem na mistrzostwa

W kategorii U-20 wystartował najlepszy wieloboista Wilgi Garwolin

Warszawsko-Mazowiecki Okręgowy Związek Lekkiej Atletyki był w dniach 15-16 maja organizatorem Mistrzostw Mazowsza w wielobojach lekkoatletycznych.
Marcel Paciorek zajął trzecie miejsce, a uzyskany wynik - 5315 punktów, plasuje go obecnie na ósmym miejscu w kraju, a tym samym gwarantuje start w mistrzostwach Polski, które odbędą się 12-13 czerwca w Łodzi. Mimo wietrznej i deszczowej pogody, Marcel ustanowił dwa rekordy życiowe. Najlepsze wyniki w swojej karierze wywalczył na 100 m i rzucie oszczepem, ale jak to bywa w wielobojach, przydarzyły mu się też sportowe wpadki - m.in. w biegu na 110 m ppł i w rzucie dyskiem.

Mateusz Połynka

Marcel Paciorek zajął trzecie miejsce, a uzyskany wynik - 5315 punktów, plasuje go obecnie na ósmym miejscu w kraju, a tym samym gwarantuje start w mistrzostwach Polski, które odbędą się 12-13 czerwca w Łodzi

POSZCZEGÓLNE WYNIKI

PIERWSZY DZIEŃ
100 m - 12.16 s (rek. życiowy)
Skok w dal - 5,91 m
Pchnięcie kulą 6 kg - 11,16 m
Skok wzwyż - 168 cm
400 m - 55.38 s

DRUGI DZIEŃ
110 m ppł - 18.16 s
Rzut dyskiem - 1,75 kg - 31,14 m
Skok o tyczce - 330 cm
Rzut oszczepem 800 g - 44,18 m
1500 m - 5,04:91 s

Złoty medal Kotlarskiego

W kategorii U-15 wystartowali reprezentanci MKS-u: Ewelina Arczyńska i Tomasz Kotlarski

W minioną sobotę w Zielonce zostały rozegrane Międzywojewódzkie Mistrzostwa Młodzików w badmintonie oraz eliminacje do Ogólnopolskiej Olimpiady Młodzieży.
Tomek zagrał grę pojedynczą, jednak w wyniku losowania już w ćwierćfinale trafił na rozstawianego z nr 1 Michała Melaniuka z UKS Milenium Warszawa. Po zaciętym meczu Kotlarski przegrał 0:2 (18:21, 14:21). Mecz ten można uznać za przedwczesny finał Mistrzostw.
W grze mieszanej razem z Sonią Żwan (ABRM Warszawa) byli rozstawieni z nr 1. Tu pokazali swoją klasę, wygrywając wszystkie gry nie dając zdobyć przeciwnikom więcej jak 8 punktów w secie.
Anna Kotlarska w związku z bezpośrednią kwalifikacją na Ogólnopolską Olimpiadę Młodzieży w grach podwójnych, miała w tym tygodniu wolne. Finał olimpiady odbędzie się w ostatni weekend czerwca.
Dla Eweliny były to pierwsze „poważne" zawody w karierze. W grze pojedynczej zajęła miejsce w przedziale 5-8, z kolei w grze podwójnej dziewcząt 9-16.

Tomasz Kotlarski wraz z Sonią Żwan wygrali kategorię gry mieszanej

Mateusz Połynka

eprasa.pl b2 [illegible]

Żelechowianki walczyły dzielnie

W Warszawie odbyły się rozgrywki Mistrzostw Mazowsza w minisiatkówce „Kinder Joy of moving". W grupie „dwójek" wystąpiło pięć reprezentacji Sępa Żelechów. Do rozgrywek w najmłodszej kategorii wiekowej zgłoszonych było 120 drużyn z całego województwa. Zaledwie dwunastka najlepszych ekip awansowała do finału Mazowsza, który odbędzie się 22 maja. Młode siatkarki z naszego powiatu wypadły całkiem nieźle. Zaprezentowały spore umiejętności i wolę walki. Do najlepszej dwunastki nie udało się awansować, jednak doświadczenie zebrane podczas rozgrywek z pewnością zaowocuje w przyszłości

Mateusz Połynka

Sęp I Żelechów: Lena Belka, Maja Bany, Anna Zatyka

Sęp IV Żelechów: Aurelia Sztetner, Emilia Paprota, Natalia Ostałowska

Sęp V Żelechów: Wiktoria Rudzka, Oliwia Pazura, Maja Pasik

Sęp II Żelechów: Amelia Maraszek, Gabriela Błaszczyk

Sęp III Żelechów: Oliwia Poszytek, Maja Gajownik

KLASA A (WARSZAWA)

WYNIKI 21. KOLEJKI

Promnik - Amur	**5:1**
Radość - Wisła	5:1
Nadstal - Zły	0:7
Vulcan - Advit	0:1
Amigos - Celestynów	1:1
Józefovia II - Kamionek	2:0
Bór - Halinów	1:2

TABELA

1. Zły	18	41	51:21
2. SRT Halinów	18	40	55:20
3. PKS Radość	18	40	63:20
4. Advit	18	37	48:31
5. Józefovia II	18	31	42:29
6. Promnik	**18**	**30**	**41:26**
7. Vulcan	18	30	34:27
8. Kamionek	18	25	33:35
9. Bór	18	24	32:32
10. Wisła	**18**	**16**	**33:41**
11. Amigos	18	16	22:41
12. CKS Celest.	18	14	24:63
13. Amur	**18**	**11**	**19:63**
14. Nadstal	18	10	12:60

NASTĘPNE KOLEJKI

19/20.05

Promnik Łaskakrzew - Vulcan Wólka Mlądzka (śr., godz. 18:00), CKS Celestynów - Amur Wilga (śr., godz. 18:00), Kamionek Warszawa - Wisła Maciejowice (czw., godz. 18:00), Amigos Warszawa - Józefovia II Józefów, PKS Radość - Zły Warszawa, Bór Regut, Nadstal Krzaki Czaplinkowskie, SRT Halinów - Advit Wiązowna.

22/23.05

Amur Wilga - Józefovia II Józefów (sob., godz. 11:00), SRT Halinów - Promnik Łaskarzew (sob., godz. 16:00), Wisła Maciejowice - Amigos Warszawa (niedz., godz. 16:00), Zły Warszawa - Bór Regut, Kamionek Warszawa - PKS Radość, CKS Celestynów - Vulcan Wólka Mlądzka, Advit Wiązowna - Nadstal Krzaki Czaplinkowskie.

KLASA A (SIEDLCE)

WYNIKI 21. KOLEJKI

Sęp - Olimpia	5:0
Tęcza K. - Promnik	1:1
Iskra - ŁDK Łosice	2:6
Rywal - Kosovia	2:5
Gołąbek - Tajfun	2:2
Wicher - Jutrzenka	2:0
Tęcza S. - Grodzisk	3:3

TABELA

1. Sęp	**19**	**49**	**68:18**
2. Kosovia	18	47	60:24
3. ŁDK Łosice	19	34	72:39
4. Tajfun	17	33	47:22
5. Rywal	19	33	33:30
6. Promnik	**17**	**26**	**34:26**
7. Wicher	19	25	31:36
8. ULKS Gołąbek	19	24	43:45
9. Tęcza K.	19	24	40:43
10. Tęcza S.	19	21	44:49
11. Grodzisk	19	20	42:60
12. Jutrzenka	19	14	25:57
13. Olimpia	18	12	32:56
14. Iskra	19	7	24:9

NASTĘPNA KOLEJKA

22/23.05

Promnik Gończyce - Rywal Ruchna (sob., godz. 16:30), ŁDK Łosice - Sęp Żelechów (niedz., godz. 17:00), Olimpia Latowicz - Tęcza Stanisławów, Grodzisk Krzymosze - Wicher Sadowne, Jutrzenka Cegłów - ULKS Gołąbek, Tajfun Jartypory - Tęcza Korczew, Kosovia Kosów Lacki - Iskra Kotuń

MECZE ZALEGŁE

19.05., godz. 17:00

Olimpia Latowicz - Promnik Gończyce, Kosovia Kosów Lacki - Tajfun Jartypory

Awans w maju?

Sęp Żelechów może zapewnić sobie awans do Klasy Okręgowej już w tym miesiącu

Podopieczni Roberta Barańskiego wygrali po raz 16 w sezonie. Jego gracze nad trzecim w tabeli ŁDK Łosice mają przewagę aż 15 punktów, zaś do końca rozgrywek pozostało siedem serii gier. W niedzielę żelechowianie nie dali większych szans Olimpii Latowicz.

Mateusz Połynka

Sęp Żelechów	**5 (3)**
Olimpia Latowicz	**0 (0)**

Bramki: Stodulski 17', 26' (k), 54', Korgul 39', Lesisz 78'
Sęp: trener nie udziela informacji

Tęcza Korczew	**1 (0)**
Promnik Gończyce	**1 (0)**

Bramki: Sawtyruk 60' - Kiliszek 53'
Promnik: Michalczyk - Zackiewicz, Czyżewski, K. Szewczyk, M. Paziewski, Gałązka, Babik, Kiliszek, Ł. Paprota (70' Kosmala), B. Cieślak (80' M. Owczarczyk), P. Owczarczyk
Czerwona kartka: Głozak 50', za dwie żółte kartki

Derby dla Promnika

Tylko piłkarze z Łaskarzewa mieli powody do zadowolenia. W derbach ograli 5:1 Amur Wilga. W takich samych rozmiarach przegrała Wisła Maciejowice z PKS-em Radość

mp

Promnik Łaskarzew	**5 (3)**
Amur Wilga	**1 (1)**

Bramki: Siembora 23', 40', 87', M. Jóźwicki 34', R. Świder 75' - J. Kaczyński 43' (s).
Promnik: Salamończyk (75' Paszkowski) - Kozikowski, Grabowiec (75' Patryk Szczypek), Kisiel (80' R. Jóźwicki), M. Jóźwicki, Piotr Szczypek (46' R. Świder), Kondej, H. Świder (80' Brzostowski), Poszytek (60' G. Korycki), J. Kaczyński, Siembora.
Amur: Tkaczewski - Parol, M. Gontarz, K. Gontarz, Przybysz, P. Głowala (70' Kołtun), Gajownik, Bieńko, Strzeżka, Matysiak, A. Kołodziejek (82' Łączyński).

PKS Radość	**5 (2)**
Wisła Maciejowice	**1 (0)**

Bramki: Orliński 2', 22', Trąbiński 53', Pazgier 62', Frąckiewicz 73' - D. Baran 77'.
Wisła: Nozorek (90' Brojek) - D. Szopa (67' Goliszewski), Cyrta, Piechota, D. Baran, Krogulec, P. Sitnik (75' Kwaśniak), Paciorek (55' B. Szopa), Gazda, Kalbaczyk, J. Włodarczyk (88' Piecek).

eprasa.pl b27b3bcfe8

Wilga lepsza od Zrywu

KLASA B

WYNIKI 17. KOLEJKI:

RKS Mirków - Wilga II	0:0
Champion - Puznówka	5:1
Kosa - Orzeł	6:0
Orzeł II - Sobienie	7:1
Piorun - Glinianka	1:0
Wilanów - Urzecze - przeł.	
Grom - pauza	
Sokół - pauza	

WYNIKI 24. KOLEJKI:

Wilga II - Orzeł II	2:2
Glinianka - Orzeł	1:1
Puznówka - Urzecze	3:1
Champion - Sokół	0:2
Piorun - Wilanów	1:3
Grom - Kosa	1:5
RKS Mirków - pauza	
KS Sobienie - pauza	

TABELA

1. RKS Mirków	18	39	54:24
2. Orzeł II	18	38	62:32
3. Wilga II	**17**	**36**	**53:23**
4. Kosa	18	34	59:32
5. Sokół	17	33	43:23
6. KS Glinianka	19	31	38:33
7. Champion	19	29	38:36
8. Orzeł	**18**	**28**	**49:37**
9. KS Sobienie	18	28	38:43
10. SF Wilanów	17	26	43:23
11. KS Puznów.	**18**	**22**	**40:57**
12. Piorun	18	13	21:54
13. Grom	18	4	29:85
14. Urzecze	17	0	25:90

NASTĘPNE KOLEJKI:

22.05., godz. 18:00

KS Sobienie Jeziory - Wilga II Garwolin, Urzecze Gassy - KS Glinianka, RKS Mirków - Grom Prace Małe, Kosa Konstancin - Piorun Warszawa, SF Wilanów - Champion FC Otwock, Sokół Kołbiel - Orzeł II Baniocha, Orzeł Parysów - pauza, KS Puznówka - pauza.

26.05., środa

Wilga II Garwolin - Grom Prace Małe (godz. 17:30), Orzeł Parysów - RKS Mirków (godz. 16:30), KS Puznówka - Orzeł II Baniocha (godz. 17:00), KS Glinianka - Champion FC Otwock, KS Sobienie Jeziory - Sokół Kołbiel, Urzecze Gassy - Kosa Konstancin, Piorun Warszawa, SF Wilanów - pauza.

Marcin Cieśla poprowadził Wilgę Miastków Kościelny do wygranej 5:2 ze Zrywem w Sobolewie

Za nami dwie kolejki w Klasie Okręgowej. W środę wszystkie ekipy z naszego powiatu musiały uznać wyższość przeciwników. W niedzielę doszło do derbów, w których Wilga Miastków Kościelny ograła 5:3 Zryw Sobolew

Szósta wygrana na wiosnę zespołu z Miastkowa Kościelnego. Podopieczni Marcina Cieśli triumfowali w Sobolewie, chociaż spotkanie zaczęło się źle.

Ekipa Cezarego Krzyśpiaka w 25 minucie prowadziła różnicą dwóch goli. W 4 minucie Mateusz Ostrowski dograł z prawej strony do Marka Górskiego. Kapitan Zrywu znalazł się przed Kacprem Szostakiem. Jego strzał odbił bramkarz, ale po chwili piłka wpadła do siatki po odbiciu się od rosłego napastnika Zrywu. Jeszcze lepiej było po kilkunastu minutach. Znów asystował Ostrowski, a Damian Kulik głową skontrował piłkę.

-To były nasze dobre momenty gry. Byliśmy agresywni. Wszystko wyglądało dobrze. Przy aucie straciliśmy piłkę i padł gol kontaktowy. Później zaczęła się nasza katastrofa. Goście zdobyli jeszcze trzy bramki. Popełniliśmy bardzo dużo błędów w różnych formacjach. Goniliśmy wynik po zmianie stron, zmniejszyliśmy straty, ale finalnie to przyjezdni mieli powody do zadowolenia. Zdajemy sobie sprawę, że zawiedliśmy siebie, ale przede wszystkim kibiców. Nie ma co zwalać winę na brak pełnego składu. Każdy ma swoje problemy -mówi **Cezary Krzyśpiak**, trener Zrywu.

Na 2:1 trafił Marcin Cieśla. Dorzucał Jakub Biedrzycki, a Marek Wichowski przedłużył piłkę, która spadła na 16 metr. Grający trener Wilgi „pasówką" pokonał Emila Mirowskiego. Po chwili ten sam gracz dobił piłkę z 10 metrów po rzucie wolnym, dobitce Wichowskiego w poprzeczkę. Jeszcze lepiej było w 40 minucie. Mikołaj Dybcio wepchnął futbolówkę do siatki przy asyście obrońcy z Sobolewa, a tuż przed przerwą Damian Rodak popisał się strzałem z narożnika pola karnego w długi róg.

W 61 minucie Kacper Szostak obejrzał czerwoną kartkę za faul na Przemysławie Komarze po prostopadłym podaniu od Szymona Szymańskiego. Mateusz Michalec uderzył z 11 metrów w lewy róg bramki, kompletnie myląc jeszcze nie rozgrzanego Jakuba Jakubika.

-Początek to nasze błędy i agresywna gra Zrywu. Z minuty na minutę było lepiej. Pobudziły nas stracone gole i zaczęliśmy dochodzić do głosu. Chciałbym podziękować zawodnikom za walkę do końca. Nie poddali się, chociaż musieliśmy gonić wynik. Nie trzeba było ich motywować. Graliśmy w okrojonym składzie, jednak ci, którzy byli na boisku spisali się na medal i to złoty - mówi **Marcin Cieśla**.

Jego podopieczni ponad pół godziny grali w osłabieniu.

-Podświadomie cofnęliśmy się. Broniliśmy się bardzo dobrze. Taktycznie wyglądaliśmy przyzwoicie i w doliczonym czasie gry Przemysław Baran sfinalizował centrę z boku Biedrzyckiego - dodaje.

Mateusz Połynka

Zryw Sobolew	**3 (2)**
Wilga Miastków K.	**5 (4)**

Bramki: Górski 4', Kulik 25', Michalec 61' (k) - M. Cieśla 28', 35', Dybcio 40', Rodak 44', Baran 90+1'.
Zryw: Mirowski - Pielak, P. Białecki, Ostrowski, Kowalczyk, Ragus (50' Szymański), Komar, J. Białecki, Michalec (75' Figielski), Kulik, Górski.
Wilga: Szostak - Miszta, M. Cieśla, Baran, O. Trzpil, Rodak (61' J. Jakubik), Dybcio, Sz. Wasilka, Górski (60' Szustek), Biedrzycki (90+1' Ł. Jakubik), Wichowski (75' Śliński).
Czerwona kartka: Szostak 61', za faul.

KLASA OKRĘGOWA

WYNIKI 27. KOLEJKI:

Wilga - Jabłon.	0:1
Płomień - Orzeł	1:0
Małkinia - Zryw 4	:0
Mazovia II - Fenix	5:2
Czarni - Wektra	1:2
Watra - Naprzód	1:3
Jastrząb - Polonez	2:2
Kolektyw - Miedzanka	3:0 (wo)
Ostrówek - Victoria	1:2

WYNIKI 28. KOLEJKI:

Zryw - Wilga	3:5
Orzeł - Czarni	3:0 (wo)
Jabłon. - Ostrówek	4:1
Victoria - Kolektyw	1:2
Miedzanka - Jastrząb	2:5
Polonez - Watra	0:7
Naprzód - Płomień	3:0
Wektra - Mazovia II	4:2
Fenix - Małkinia	1:3

TABELA

1. Naprzód	25	68	93:18
2. Płomień	25	54	58:28
3. Orzeł	**25**	**52**	**97:40**
4. Mazovia II	25	50	79:32
5. Watra	25	44	45:37
6. Wektra	25	43	41:37
7. Jastrząb	25	40	67:46
8. Zryw	**25**	**39**	**47:54**
9. Jabłonianka	25	39	49:51
10. Fenix	25	36	40:45
11. Wilga	**25**	**35**	**52:52**
12. MKS Małk.	25	32	37:45
13. Kolektyw	25	24	36:70
14. Czarni	25	23	38:61
15. Polonez	25	19	27:70
16. Victoria	25	19	29:67
17. LKS Ostrów.	25	18	37:67
18. Miedzanka	25	10	33:85

NASTĘPNE KOLEJKI:

22/23.05

Wilga Miastków Kościelny - Fenix Siennica (sob., godz. 17:00), Zryw Sobolew - Jabłonianka Jabłonna Lacka (niedz., godz. 17:00), Mazovia II Mińsk Mazowiecki - Orzeł Unin (niedz., godz. 11:00), MKS Małkinia - Wektra Zbuczyn, Czarni Węgrów - Naprzód Skórzec, Płomień Dębe Wielkie - Polonez Mordy, Watra Mrozy - Miedzanka Miedzna, Jastrząb Żeliszew - Victoria Kałuszyn, Kolektyw Oleśnica - LKS Ostrówek.

26.05., środa

Orzeł Unin - MKS Małkinia (godz. 17:30), Wektra Zbuczyn - Wilga Miastków Kościelny (godz. 17:30), Fenix Siennica - Zryw Sobolew (godz. 18:00), Naprzód Skórzec - Mazovia II Mińsk Mazowiecki, Polonez Mordy - Czarni Węgrów, Miedzanka Miedzna - Płomień Dębe Wielkie, Victoria Kałuszyn - Watra Mrozy, LKS Ostrówek - Jastrząb Żeliszew, Jabłonianka Jabłonna Lacka - Kolektyw Oleśnica.

To będzie się powtarzać

Orzeł nie musiał się męczyć, by zapunktować z Czarnymi Węgrów

Zespół broniący się przed spadkiem nie wybrał się do Unina.

-Otrzymaliśmy wiadomość dzień po spotkaniu z Płomieniem. Goście doszli do wniosku, że nie zbiorą składu na weekend. W naszej lidze jest aż 18 zespołów i śmiem twierdzić, że coraz częściej będą pojawiały się walkowery. Tak częste granie na tym poziomie rozgrywkowym jest zabójstwem dla klubów -mówi **Marcin Wrzosek**, trener Orła.

mp

Orzeł Unin	**3**
Czarni Węgrów	**0**

Walkower. Goście zrezygnowali z gry

MECZE 27. KOLEJKI

Płomień Dębe W.	**1 (0)**
Orzeł Unin	**0 (0)**

Bramka: Matwiejczyk 57'.
Orzeł: Fic - Gora (63' Jakubaszek), Osiak (75' D. Szczęśniak), Żaczek, Zowczak, Dobrowolski, B. Szczęśniak (85' Wielgosz), Michalczyk (75' Burek), Jarek, D. Matysiak, Parzyszek.
Czerwona kartka: Fic, 63', za zagranie ręką poza polem karnym.

Wilga Miastków K.	**0 (0)**
Jabłonianka Jabł.	**1 (0)**

Bramka: Krysiński 51'.
Wilga: Jakubik - B. Wasilka (58' Wardak), Śliński, Górski, P. Baran, Smółka (46' O. Trzpil), M. Cieśla, Dybcio, Szustek (73' J. Cieśla), Sz. Wasilka. Wichowski.

MKS Małkinia	**4 (2)**
Zryw Sobolew	**0 (0)**

Bramki: Zawistowski 15', 44', 85', Maciuszko 62'.
Zryw: Mirowski - Król (70' Figielski), Pielak, Michalec, Szymański (50' Ragus), Ostrowski, P. Białecki, Komar, Kulik, Szwed (80' Pawlik), Górski (66' Mańkowski).

eprasa.pl b27r3kos8

TWÓJ Głos
GAZETA POWIATU GARWOLIŃSKIEGO
SPORT

Redaguje
Mateusz Połynka
e-mail: sport@twojglos.pl
511 199 671

» PIŁKA NOŻNA: W SOBOTĘ WILGA GARWOLIN - HUTNIK HUTA CZECHY. OSTATNIE TAKIE DERBY W IV LIDZE?

Nie zasłużyli na porażkę

Garwolinianie przegrali ósmy mecz w sezonie. W Sokołowie Podlaskim musieli pogodzić się z porażką z miejscowym Podlasiem. Dla zwycięzców dwa trafienia zaliczył wyborny strzelec od lat - Mateusz Omieciuch

- Pierwsza połowa była wyrównana. Żadna drużyna nie chciała popełnić błędu. Bardzo długo wydawało się, że to spotkanie do jednej bramki - kto strzeli ten zgarnie trzy punkty. Obie ekipy dobrze wyglądały taktycznie. Niestety po zmianie stron otrzymaliśmy dwa ciosy. Gospodarze zmienili ustawienie i zanim się do niego dostosowaliśmy, mieliśmy dwa gole straty - mówi Karol Zawadka, trener Wilgi.

Jego podopieczni nie dawali za wygraną. - *Szybko otrząsnęliśmy się i goniliśmy Podlasie. Zmniejszyliśmy straty po świetnym zagraniu Piotra Talara do świeżo wprowadzonego Pawła Pyry, który po prostopadłym zagraniu uderzył z 16 metrów obok bramkarza. Gdybyśmy mieli więcej szczęścia, w samej końcówce mogliśmy wyrównać* - dodaje.

Filip Gac na nieszczęście trafił w nogi obrońcy, który akurat przebiegał przed nim. - *Piłka wyszła na rzut rożny i po chwili Jakub Wągrodzki był dwa metry od bramki. Niestety, futbolówka odskoczyła mu od nogi i gospodarze mogli odetchnąć z ulgą* - mówi.

Chociaż Sebastian Papiernik (przy piłce), Przemysław Alot i spółka byli równorzędnym rywalem dla Podlasia, to punkty pozostały w Sokołowie Podlaskim (fot. Marcin Tomaszewski)

PIOTROWSKI W TURBANIE

Na początku spotkania w zderzeniu w powietrzu ucierpiał Kamil Piotrowski. 22-latek wytrwał na boisku z opatrunkiem na głowie. Ucierpiał jego łuk brwiowy.

DWA MECZE

W środę garwolinianie zmierzą się z zamykającym tabelę Radomiakiem II Radom. Z kolei w sobotę czekają nas derby. Na obiekcie Wilgi dojdzie do boju z Hutnikiem Huta Czechy. - *Dla nas to mecze, w których chcemy za każdym razem wywalczyć trzy punkty. Nie patrzymy na miejsce w tabeli ekip. Za każdym razem musimy wyjść na boisko i pokazać swoją wartość. Jeszcze nikt nie przypisał zwycięstwa za same chęci. Z powodu kontuzji nie będzie Kacpra Kowalskiego, Bartka Sitarka, zaś w środę zabraknie pauzującego za kartki Kamila Piotrowskiego* - mówi Zawadka.

Mateusz Połynka

ROZMOWA Z Dawidem Wasążnikiem, bramkarzem Wilgi Garwolin

Damy z siebie wszystko

Jak ocenisz spotkanie z Podlasiem?

- *To był mecz dwóch grających w piłkę. Początkowo obie ekipy grały bardzo zachowawczo. Po przerwie rozpoczęła się druga połowa, a my zostaliśmy w szatni przez pierwsze 15 minut. Straciliśmy dwie bramki. Później Paweł Pyra dał nam nadzieję na dobry wynik i do końca walczyliśmy o pełną pulę. Niestety nie udało się, pomimo paru świetnych sytuacji.*

Boli taka porażka?

- *Z pewnością ciężko pogodzić się z utratą punktów. Wiemy, że graliśmy dobrze w piłkę i należał się nam co najmniej jeden punkt. Teraz zapominamy o tym spotkaniu i skupiamy się na starciach z Radomiakiem II i Hutnikiem.*

To zespoły, które są niżej w tabeli. Zanotujecie dwie wygrane?

- *Pracujemy mocno i liczymy na to, że uda nam się zdobyć sześć punktów. Chcemy jak najszybciej zapewnić sobie utrzymanie. Wkraczamy w decydującą fazę sezonu i damy z siebie wszystko.*

mp

Podlasie Sokołów P. 2 (0)
Wilga Garwolin 1 (0)

Bramki: Omieciuk 53', 57' - Pyra 80'.
Wilga: Gandarela - D. Papiernik, Kozikowski (75' Wągrodzki), Piotrowski, Alot, Zabiegałowski (60' K. Zalewski), Gac, S. Papiernik, Talar, Paszkowski, Grober (77' Pyra).
Żółte kartki: Piotrowski. S. Papiernik, Gac, D. Papiernik.

IV LIGA

WYNIKI 22. KOLEJKI

Hutnik - Oskar	0:5
Podlasie - Wilga	2:1
Pogoń II - Mazowsze	3:1
Zamłynie - Mazovia	0:6
Tygrys - Mszczon.	0:2
Proch - Radomiak II	2:0
Pilica - KS Warka	2:0

TABELA

1. Pilica	22	56	70:26
2. Mazovia	22	44	68:25
3. Oskar	22	36	54:29
4. Mszczonow.	22	35	45:31
5. Podlasie	22	35	49:39
6. Zamłynie	22	34	48:46
7. Wilga	**21**	**29**	**34:35**
8. Mazowsze	22	27	33:38
9. Proch	22	27	28:39
10. Tygrys	22	26	31:34
11. KS Warka	22	24	37:46
12. Pogoń II	22	24	33:50
13. Hutnik	**22**	**18**	**16:58**
14. Radomiak II	21	14	22:72

NASTĘPNE KOLEJKI

22.05., godz. 17:00

Wilga Garwolin - Hutnik Huta Czechy, Pilica Białobrzegi - Pogoń II Siedlce, KS Warka - Proch Pionki, Radomiak II Radom - Tygrys Huta Mińska, Mszczonowianka Mszczonów - Zamłynie Radom, Mazovia Mińsk Mazowiecki - Podlasie Sokołów Podlaski, Oskar Przysucha - Mazowsze Grójec

29/30.05

Hutnik Huta Czechy - Mazovia Mińsk Mazowiecki, Mazowsze Grójec - Wilga Garwolin, Pogoń II Siedlce - Oskar Przysucha, Podlasie Sokołów Podlaski - Mszczonowianka Mszczonów, Zamłynie Radom - Radomiak II Radom, Tygrys Huta Mińska - KS Warka, Proch Pionki - Pilica Białobrzegi

MECZ ZALEGŁY

19.05., godz. 18:00

Radomiak II Radom - Wilga Garwolin

Oskar wbił gwóźdź. Wilga pogrzebie szanse?

Na cztery kolejki przed końcem sezonu gracze Hutnika Huta Czechy są nad przepaścią. Beniaminek rozgrywek poniósł 14 porażkę w sezonie. W tym momencie podopieczni Rafała Głąbickiego żegnają się z IV ligą. Czy derby z Wilgą odmienią ich los?

- Oskar był lepszy, wykorzystał nasze błędy. Mogliśmy wrócić do gry, ale przy stanie 0:2 sytuację sam na sam Sebastiana Grzegorczyka zatrzymał bramkarz przyjezdnych. Nie ma co ukrywać, że jesteśmy w bardzo złej sytuacji - mówi Rafał Głąbicki.

Przed jego zespołem spotkanie derbowe z Wilgą w Garwolinie. Jesienią rywale wygrali 3:1. - *Dla nas to tak naprawdę ostatnia szansa. Zapowiada się ciekawy mecz z lokalnym rywalem. Nie mamy marginesu błędu. Chcemy zaprezentować się z jak najlepszej strony. Wiadomo, że to gospodarze będą zdecydowanym faworytem. My tak naprawdę będziemy „mogli", a garwolinianie będą „musieli"* - dodaje.

Dla niego oraz braci: Michała i Rafała Macioszków, to mecz wspomnień. Wszyscy trzej w przeszłości występowali w Wildze. - *Chłopców nie trzeba będzie mobilizować. Może zdarzyć się tak, że długo nie zagramy z ekipą z naszej stolicy powiatu o punkty w czwartej lidze. W tym meczu nie będę miał do dyspozycji Wojciecha Wilczka. Nie wiem, jak będzie z Bartkiem Jedynakiem i jego pracą* - twierdzi Głąbicki.

Mateusz Połynka

Hutnik Huta Czechy 0 (0)
Oskar Przysucha 5 (2)

Bramki: Kubryn 9', Wicik 22', Głowacki 62', Janiszewski 64', Szczodry 85'.
Hutnik: P. Kardyka - Grudniak, Wardak, Jankowski (80' Mazek), Sibilski (75' Żołądek), Grzegorczyk. M. Macioszek (85' B. Głąbicki), Jedynak (55' Łodziński), R. Macioszek, R. Głąbicki (70' Jeleń), Jarzyna.

upload.pl b27b3bcfe8