Czy doczekamy się stadionu lekkoatletycznego?

STR 22

4,90 zł
(w tym 5% VAT)

NAKŁAD: 3150 szt.
(udokumentowany)

Nr indeksu 385050

26 stycznia 2026

NR 04 (3574)

ISSN 2392-9413

Numer w sprzedaży do 1 lutego 2026 r.

www.zyciebytomskie.pl

Znajdziesz nas także facebook facebook.com/zyciebytomskie

UKAZUJE SIĘ OD 1956 R. W BYTOMIU I RADZIONKOWIE

ŻYCIE BYTOMSKIE®

Zapisy na bezpłatne aparaty słuchowe

NFZ+PCPR = 0,00 zł

tel. 664 102 110
Bytom, ul. Jagiellońska 2,
www.marmed.pl

MARMED i słyszę

To jest wyrób medyczny. Używaj go zgodnie z instrukcją używania lub etykietą.

REKLAMA

BYTOM

Wiceprezydent Adam Fras złożył dymisję

STR. 7

BYTOM.PL

BYTOM

Wielka Orkiestra znowu zagrała

STR. 13

wielka orkiestra świątecznej pomocy

BYTOM

Jak dziś wyglądają studniówki?

STR. 10 i 11

PEC BYTOM

STR. 9

www.zyciebytomskie.pl

Wasze Życie w internecie 24/7

Miasto przejęło kontrolę nad schroniskiem

BYTOM.PL

Tomasz Nowak

BYTOM. Specjalnie powołany w ramach Urzędu Miejskiego Referat Opieki nad Zwierzętami przejął kontrolę nad miechowickim schroniskiem. Placówka zyskuje nowe wyposażenie, zwierzaki zabezpieczono przed zimnem. Tymczasem mysłowicka policja pod nadzorem prokuratury prowadzą dochodzenie w sprawie azylu. Zawiadomienia do Najwyższej Izby Kontroli i Centralnego Biura Antykorupcyjnego złożył prezydent Mariusz Wołosz. ■

STR. 3

REKLAMA

eprasa.pl b4e2533312

Tomasz Nowak
tomasz.nowak@zyciebytomskie.pl
tel: 501 296 755

Masz ważny temat?
Poinformuj nas o tym:
e-mail: redakcja@zyciebytomskie.pl | **www.zyciebytomskie.pl**

Waszym zdaniem

Przejazd z centrum Bytomia do Szombierek i w druga stronę staje się coraz większym problemem. Najgorzej jest po godz. 15. Samochody stoją wtedy w korku od dworca kolejowego, aż do kościoła w Szombierkach. Powodów takie stanu rzeczy jest wiele, a te najważniejsze to zaledwie jeden pas ruchu oraz liczne światła, które dodatkowo wszystko spowalniają. Miejsca na wybudowanie drugiego pasa niema, a już na pewno nie w każdym miejscu, ale przecież coś koniecznie trzeba z tym problemem zrobić.

Hanna Lechowska

Sprawa bytomskiego schroniska dla bezdomnych zwierząt wywołuje ogromne emocje, głośno jest o niej w całej Polsce, wszędzie w mediach słychać tylko ten temat. To zdecydowanie niedobrze, bo emocje na pewno nie pomagają we właściwym rozwiązaniu problemu. Przyjazdy celebrytów, ich internetowe wpisy podkręcające atmosferę i ta połączona z agresją histeria protestujących są kompletnie niepotrzebne i na pewno nie prowadzi do celu. A tym celem jest znalezienie odpowiedzi na pytanie, czy zwierzaki rzeczywiście były krzywdzone i zapewnienie im odpowiedniej opieki. Tylko tyle i aż tyle. Trudny egzamin przed nami.

Irena Adamiak

Popieram w całej rozciągłości czytelnika, który niedawno na waszych łamach apelował o to, żeby na przystankach tramwajowych przy ulicy Piekarskiej postawić wiaty. Przecież z tych miejsc korzystają przede wszystkim osoby starsze. Czy nie można im zapewnić odrobiny komfortu i osłony przed deszczem, czy chłodem? Przecież to chyba nie jest jakiś wielki koszt.

Stefan Cholewa

Chodnik biegnący wzdłuż alei Legionów i prowadzący w stronę ulicy Piekarskiej jest w opłakanym stanie. Kostka brukowa pod wpływem mrozu poważnie wybrzuszyła się w wielu miejscach i stwarza teraz zagrożenie dla pieszych. Ten problem trzeba jak najszybciej rozwiązać.

Piotr Bielochowski

A może tak na city break?

ZBLIŻAJĄ SIĘ FERIE ZIMOWE. W ICH CZASIE MOŻNA „WYSKOCZYĆ" Z BYTOMIA NA 2-3 DNI DO WISŁY. ALE MOŻNA TAKŻE DO RZYMU ALBO MADRYTU. A KILKA DNI NA POŁUDNIU EUROPY MOŻE KOSZTOWAĆ NAS TYLE SAMO NIŻ KILKA DNI W ZAKOPANEM.

Marcin Hałaś

W ostatnich latach popularną formą podróży stały się tzw. city breaki. Robią one karierę przede wszystkim dzięki wciąż rosnącej ofercie tzw. tanich linii lotniczych. Co to jest city break? Internet wyjaśnia: „City break to krótki, zazwyczaj weekendowy wyjazd do innego miasta (krajowego lub zagranicznego) nastawiony na zwiedzanie jego atrakcji, kulturę, kuchnię i szybkie oderwanie się od codzienności, bez konieczności brania długiego urlopu. To idealna forma dla osób ceniących intensywne odkrywanie nowych miejsc, takich jak europejskie stolice, ale również mniejsze, ciekawe miejscowości".

Bytomianie są w uprzywilejowanej sytuacji ze względu na bliskość lotniska w Pyrzowicach. Bardzo bogatą siatkę połączeń mają stamtąd dwaj europejscy potentaci na rynku tzw. tanich linii: WizzAir i Ryanair. A że obaj przewoźnicy ostro ze sobą konkurują, to bilet na lot tak i z powrotem w okresie od stycznia do marca można kupić już za około 150 złotych. Obecnie na miesiąc luty dostępne są bilety m.in. do: Mediolanu (137 zł - wszystkie ceny obejmują przelot tam i z powrotem), Rzymu (257 zł), Madrytu i Neapolu (311 zł), Katanii na Sycylii (271 zł). Ceny są dość wysokie, ale w czasie ferii szkolnych tanie linie zawsze mają droższe bilety.

KATOWICE AIPORT

Tutaj uwaga: na city break wybieramy się tylko z małym bagażem podręcznym o wymiarach 40 na 30 na 20 centymetrów. Za większy bagaż możemy zapłacić więcej niż za sam bilet. Co zrobić jeśli potrzebujemy dodatkowy sweter, a nie mamy już na niego miejsca w małym plecaku? Trzeba go... włożyć na siebie. Oczywiście przed wyjazdem sami wynajmujemy nocleg w miejscu naszego city breake'a, najlepiej za pośrednictwem którejś z internetowych platform. Największa z nich to booking. Na miejscu również sami się żywimy, ale nie warto brać ze sobą puszek przysłowiowego pasztetu podlaskiego. City break to także poznawanie lokalnej kuchni, więc jemy raczej grillowaną ośmiornicę niż przywiezionego z sobą paprykarza szczecińskiego.

Na koniec pewien sekret. City break to najczęściej lot weekendowy, ale jeżeli ktoś ma takie możliwości zawodowe i np. wyleci w niedzielę, a wróci we wtorek, to może zapłacić za bilety mniej, bo najdrożej trzeba płacić za wyloty w piątek i powroty w niedzielę. Tak działa prawo popytu i podaży. A pogoda? Nawet jeśli w lutym w Atenach albo Porto będzie padało, to na pewno będzie cieplej niż w Bytomiu. ■

CYTAT TYGODNIA

Utrzymujące się od dłuższego czasu dwucyfrowe mrozy na wschodzie Polski sprawią, że tegoroczny styczeń zapisze się jako najzimniejszy od co najmniej 16 lat, a jeśli w końcówce stycznia pojawią się tam ponad 20-stopniowe mrozy (jest takie prawdopodobieństwo), to ostatecznie na wschodzie kraju może to być najmroźniejszy styczeń od prawie 40 lat, dokładnie od 1987 roku!

Damian Dąbrowski, meteorolog, autor strony Prognoza dla Śląska

LICZBA TYGODNIA

330.000

tyle złotych trafi w tym roku z kasy miasta do 28 bytomskich klubów sportowych.

Rozdzielane w ramach konkursu pieniądze otrzymają między Czarni Bytom, Górnik Bytom, a także Szombierki Bytom.

to moje ŻYCIE

ARCHIWUM

Wiele osób mówi, że nie lubi czytać, że liczy się tylko oglądanie internetu. Ale ja znam wielu takich, którzy często sięgają po słowo drukowane. Ja też nie wyobrażam sobie tygodnia bez mojej ulubionej gazety. Życie Bytomskie kupuję od dawna, bo są tam ciekawe wiadomości i dużo aktualnych tematów. Zajrzę nawet na strony sportowe, choć to akurat bardziej interesuje na pewno mężczyzn. Lubię też przepisy - mówi pani Izabela

wydarzy się

ŚRÓDMIEŚCIE> Bytomscy radni zbiorą się w poniedziałek, 26 stycznia na kolejnej w tej kadencji sesji Rady Miejskiej. Obrady rozpoczynają się o godz. 8.30 w sali sesyjnej Ratusza. Można je będzie śledzić przez internet.

BLACHÓWKA> Puchar 5 Gmin w narciarstwie i snowboardzie odbędzie się 7 lutego w bytomskiej Sport Dolinie. Do udziału w zawodach organizatorzy zapraszają wszystkich narciarzy i miłośników swnowboardu niezależnie od miejsca zamieszkania. Uczestnicy imprezy zostaną podzieleni na kategorie wiekowe, w których powalczą o zwycięstwo. O klasyfikacji zdecyduje uzyskany najlepszy czas spośród dwóch przejazdów. W przypadku uzyskania takich samych wyników przez dwóch lub więcej zawodników, o klasyfikacji końcowej, decyduje drugi czas przejazdu.

eprasa.pl b4e2533312

Bardzo napięta dotąd atmosfera panująca wokół naszego azylu powoli się uspokaja

Schronisko dla bezdomnych zwierząt już pod skrzydłami miasta

BYTOM. MIASTO PRZEJĘŁO PEŁNĄ KONTROLĘ NAD MIECHOWICKIM SCHRONISKIEM DLA BEZDOMNYCH ZWIERZĄT PRZY ULICY ŁASZCZYKA. JEGO PODOPIECZNI MAJĄ ZAPEWNIONĄ FACHOWĄ OPIEKĘ. JEDNOCZEŚNIE PREZYDENT MARIUSZ WOŁOSZ ZŁOŻYŁ ZAWIADOMIENIA DO NAJWYŻSZEJ IZBY KONTROLI I URZĘDU SKARBOWEGO W SPRAWIE NASZEGO AZYLU. SWOJE DOCHODZENIE WSZCZĘŁA TEŻ POLICJA DZIAŁAJĄCA POD NADZOREM PROKURATURY.

Chętnych do wzięcia psów na spacer nie brakuje

Tomasz Nowak

Wielkie zamieszanie wokół miechowickiej placówki trwa od wielu dni. W przestrzeni publicznej pojawiło się mnóstwo poważnie brzmiących oskarżeń pod adresem jej pracowników. Zarzucono im między innymi znęcanie się nad zwierzętami, przechowywanie ich w nieodpowiednich warunkach, a także brak odpowiedniej opieki weterynaryjnej. Do tego doszły także poważnie brzmiące zarzuty o charakterze finansowym.

Władze Bytomia ich nie potwierdziły i przywołały opinie regularnie wizytującego schronisko lekarza weterynarii, który też nie dopatrzył się większych nieprawidłowości. Mimo to prezydent Wołosz poinformował, iż miasto rozwiązuje umowę z zarządcą azylu, a więc firmą ANIKON. Uzasadniał to troską o dobrostan zwierząt, przekonując, że w obecnej sytuacji nie można tego zapewnić.

W miniony poniedziałek natomiast gmina zgodnie z wolą władz przejęła bezpośrednią opiekę nad bezdomnymi zwierzakami. Zmieniono zamki, rozpoczęła się inwentaryzacja, zabezpieczono budy oraz kojce. W następnych dniach pracownicy poznawali zasady funkcjonowania systemu informatycznego służącego do obsługi placówki. Obiektem zajmuje się teraz specjalnie powołany do tego celu Referat Opieki nad Zwierzętami działający w ramach Urzędu Miejskiego. Podlega mu nie tylko samo schronisko, ale także cmentarz dla zwierząt oraz egzotarium. Referat nadzorują naczelnik Zuzanna Kurczek oraz wiceprezydent naszego miasta Magdalena Górak.

Biorą psiaki na spacer

Cały czas azyl bardzo licznie odwiedzają odpowiadające na apel osoby chcące wyprowadzać psy na spacery. Niektórzy w ten sposób zapoznają się z czworonogami, które z czasem w ramach prowadzonej na szeroką skalę akcji adopcyjnej zabiorą do swoich domów. W akcję włączają się bytomscy radni oraz społecznicy reprezentujący stowarzyszenia zajmujące się opieką nad zwierzętami.

W minionym tygodniu na kolejnej w ostatnim czasie kontroli w schronisku pojawił się reprezentant Powiatowego Lekarza Weterynarii z Katowic. Jego pracownicy rozmawiali z nim przede wszystkim o tym, jak zabezpieczyć zwierzaki w sytuacji, gdy cały czas mamy ujemne temperatury, mocno dokuczliwe zwłaszcza nocą. - Obecnie koncentrujemy się na akcji zima, a naszym zadaniem jest sprawdzić czy miejsca przebywania zwierząt są odpowiednio zabezpieczone - mówił Jarosław Rozmysł, Powiatowy Lekarz Weterynarii w Katowicach. Samo schronisko pozyskało też nowego weterynarza do opieki nad przebywającymi tam zwierzakami.

Dodatkowo Inspektor zwrócił uwagę, że muszą zostać wydzielone konkretne pomieszczenia dla zwierząt, a także tłumaczył jakie są dobre praktyki dotyczące izolowania zwierząt chorych od zdrowych i innych procedur związanych z właściwym funkcjonowaniem placówki.

Możesz wesprzeć bytomski azyl

Miasto stworzyło specjalne subkonto, by pomóc schronisku. Można na nie wpłacać środki na opiekę nad bezdomnymi zwierzętami w Bytomiu: 06 1560 0013 2008 7355 8000 0017 (rachunek prowadzony jest przez VeloBank SA, właścicielem jest Gmina Bytom). Dla wszystkich wpłat z zagranicy w danych do przelewu należy wpisać: Gmina Bytom, VeloBank SA, GBGCPLPK PL 06 1560 0013 2008 7355 8000 0017). Z tych pieniędzy miasto chce sfinansować m.in. zakupy dobrej jakości karmy, leków, niezbędnego wyposażenia schroniska – w tym nowej kociarni. Uwaga! Miasto nie organizuje żadnych zbiórek. Nie można też rozliczając PIT przekazać 1,5 procent podatku na rzecz schroniska, bo teraz prowadzi je Urząd Miejski, a nie organizacja pożytku publicznego, jak wymagają przepisy.

Kontakt ze schroniskiem

Powstał nowy fanpage Schroniska dla Bezdomnych Zwierząt w Bytomiu. Za jego pośrednictwem miasto informuje, jakie są potrzeby tej placówki. Cały czas wspierają je stali wolontariusze oraz Towarzystwo Opieki nad Zwierzętami w Radzionkowie. Jeśli chcesz się włączyć w akcję pomocową, pisz na adres: schronisko@um.bytom.pl. Osoby chętne do stałej współpracy ze schroniskiem mogą zgłaszać się mailowo na adres: schronisko@um.bytom.pl. Azyl czeka na zgłoszenia wraz z CV.

Sprowadzają nowe wyposażenie

Podopieczni naszego azylu zostali ubrani w specjalne kamizelki, natomiast kojce i budy zostały wyłożone słomą. Na bieżąco do misek dolewana jest ciepła woda. Jak podkreślają opiekunowie wszystkie zwierzęta są nakarmione i zabezpieczone. W trakcie wspomnianej wizytacji lekarza poruszono również kwestię kociarni, która znajduje się w specjalnie do tego przystosowywanym ogrzewanym kontenerze. Pomieści ona 16 zwierząt, a wyposażenie i urządzenie kociarni ma się zakończyć do końca miesiąca. Owe kontenery sprowadzono na Łaszczyka. Jest też w nowy magazyn do przechowywania koców, legowisk i karmy. Miechowickie schronisko ma też już zakupiony z budżetu miasta nowy sprzęt diagnostyczny do gabinetu weterynaryjnego.

Atmosfera wokół tej wywołującej ogromne emocje sprawy (internet jest pełen filmów, komentarzy i informacji z Bytomia) wciąż jest napięta i gorąca, ale zdaje się powoli uspokajać. W zeszły poniedziałek na swych obradach spotkała się komisja rewizyjna bytomskiej Rady Miejskiej. Należący do niej radni opozycji złożyli wniosek o dopuszczenie ich do skontrolowania dokumentów schroniska z ostatnich lat. Niespodziewanie został on odrzucony przez rajców z koalicji rządzącej.

Policja pod nadzorem prokuratury prowadzą śledztwo

Jeszcze bardziej zaskakujący był komentarz do tego zdarzenia wygłoszony przez prezydenta Wołosza. - Nie rozumiem tej decyzji, dlatego poproszę radnych, aby wrócili do tematu kontroli schroniska dla bezdomnych zwierząt. Każdemu radnemu, dziennikarzowi i organom ścigania udostępnię wszystkie posiadane informacje i dokumenty związane ze schroniskiem. O dokumentację, która jest w posiadaniu Urzędu Miejskiego w Bytomiu w trybie dostępu do informacji publicznej może wystąpić każdy z nas - podkreśla Wołosz.

Na tym się nie skończyło. Urząd Miejski poinformował bowiem, że w obliczu oskarżeń, które padły na antenie ogólnopolskiego kanału telewizyjnego prezydent złoży zawiadomienia w sprawie schroniska do Najwyższej Izby Kontroli i Urzędu Skarbowego. Powiadomione zostanie też Centralne Biuro Antykorupcyjne. Jednocześnie dochodzenie w sprawie znęcania się nad zwierzętami prowadzi Komenda Miejska Policji w Mysłowicach pod nadzorem tamtejszej Prokuratury Rejonowej. ■

eprasa.pl b4e2533312

Jak dobre są nasze szkoły średnie?

BYTOM. CZY MAMY W BYTOMIU WARTOŚCIOWE SZKOŁY ŚREDNIE? ODPOWIEDŹ NA TO INTERESUJĄCE WIELU PYTANIE PRZYNOSI RANKING JUŻ PO RAZ 28. SPORZĄDZONY PRZEZ OGÓLNOPOLSKI MIESIĘCZNIK „PERSPEKTYWY". PODSUMOWUJE ON DOKONANIA EDUKACYJNE OSIĄGNIĘTE W ROKU 2025.

Tomasz Nowak

Na jego wyniki czekają nie tylko społeczności branych pod lupę szkół, ale także ci, którzy zastanawiają się, którą placówkę wybrać po ukończeniu szkoły podstawowej. Nic w tym dziwnego, od tej ważnej decyzji sporo bowiem zależy.

Autorzy zestawienia ocenili 1411 liceów ogólnokształcących z całej Polski (z 2249 istniejących) oraz 1160 techników (spośród 1755). Warunek był taki, że w szkole maturę musiało zdawać minimum 12 osób, a osiągane przez nich średnie wyniki z języka polskiego oraz matematyki (przedmioty te zdaje się obowiązkowo) nie mogły być niższe od 0,75 średniej krajowej.

BYTOM.PL

IV LO to obok I LO najlepsze liceum w Bytomiu

Miarodajne kryteria

Dziennikarze „Perspektyw" jak zwykle prócz wspomnianych rezultatów egzaminów dojrzałości brali pod uwagę także między innymi takie dane, jak sukcesy na olimpiadach ogólnopolskich oraz wyniki matur z przedmiotów nieobowiązkowych. W przypadku techników liczyły się również efekty przeprowadzanych tam egzaminów praktycznych. Trzeba przyznać, że to kryteria jak najbardziej miarodajne, pokazujące realny poziom danej placówki.

Jak się okazało zarówno w rankingu liceów, jak i techników wygrali przedstawiciele Warszawy. Ale nasze miasto zdecydowanie także ma się czym pochwalić. W tym roku w prestiżowym rankingu sklasyfikowano bowiem siedem bytomskich szkół. W ostatnich latach miano najlepszego bytomskiego liceum raz zdobywało I LO im. Jana Smolenia, a raz IV LO im. Bolesława Chrobrego.

Jedna pozycja, dwa licea

Tym razem obydwie te placówki mogą nazwać się najlepszymi w mieście, bo ex aequo zajęły 46. miejsce w gronie przedstawicieli naszego województwa. Natomiast w zestawieniu ogólnopolskim również wspólnie przydzielono im 547. lokatę (na 1000 ocenionych). To nie koniec bytomskich akcentów, bo na 86. miejscu w naszym regionie uplasowała się Ogólnokształcąca Szkoła Muzyczna I i II stopnia im. Fryderyka Chopina.

Z kolei w rankingu techników mamy aż cztery bytomskie szkoły. Najwyżej jest Technikum nr 6 (działające w ramach Zespołu Szkół Technicznych), które zajęło 41. miejsce w naszym województwie i 313. w klasyfikacji ogólnopolskiej. Na dalszych pozycjach znalazło się Technikum nr 3 (Zespół Szkół Mechaniczno-Elektronicznych) - 108. miejsce, Technikum nr 4 im. Marii Skłodowskiej-Curie -119. oraz Technikum nr 2 (Państwowe Szkoły Budownictwa-Zespół Szkół) - 97. miejsce. ■

Gratulacje i zachęta

- Gratuluję placówkom, które znalazły się w rankingu i zachęcam zainteresowanych uczniów i do bliższego zapoznania się z bogatą oferta bytomskich szkół ponadpodstawowych – mówi odpowiadający za oświatę zastępca prezydenta Bytomia, **Adam Fras.**

REKLAMA

eprasa.pl b4e2533312

Jak świadomie zaadoptować zwierzę. Warto to wiedzieć zanim podejmie decyzję o adopcji

BYTOM. LUBISZ ZWIERZĘTA I MARZYSZ O PSIE, KOCIE, KRÓLIKU...ALBO TO TWOJE DZIECKO MARZY. A MOŻE ŻAL CI TYCH, KTÓRE MIESZKAJĄ W SCHRONISKU I CHCESZ DAĆ MU NOWE, LEPSZE ŻYCIE. KAŻDY Z TYCH POWODÓW JEST DOBRY, ABY PRZYPROWADZIĆ DO DOMU CZWORONOŻNEGO PRZYJACIELA. ALE TYLKO WTEDY, JEŻELI PRZEZ DŁUGI CZAS I POD KAŻDYM KĄTEM DOKŁADNIE PRZEMYŚLAŁEŚ DECYZJĘ. BO ODWROTU NIE MA ALBO ROZSTANIE JEST WIELKĄ TRAGEDIĄ.

Małgorzata Himmel

Schroniska i domy tymczasowe pełne są psów, kotów i innych zwierząt, które kiedyś miały być spełnieniem marzeń, urodzinowym prezentem. Impulsywna decyzja o wyborze czworonoga zwykle nie może się udać. Bo jeżeli nigdy nie opiekowaliśmy się psem, nie mamy pojęcia, z czym to się wiąże. Bo pies to nie tylko żywa zabawka, które jak się nam znudzi to sama się sobą zajmie. To członek rodziny, a decyzja o posiadaniu psa powinna być co najmniej tak dobrze przemyślana jak posiadanie dziecka. Bo pies nigdy się nie usamodzielni, nie oddamy go do przedszkola na pół dnia ani nie wyślemy na kolonie czy zimowisko. Będzie z nami, totalnie zależny od naszej opieki.

Pies nie bez powodu nazywany jest najlepszym przyjacielem człowieka

Odpowiedz na ważne pytania

– Aby podjąć decyzję o wyborze psa trzeba zrobić sobie tzw. check listę: wypisać sobie te pytania, które pozwolą nam dobrze wybrać. Przede wszystkim: jaki pies będzie dla nas najlepszy? Ras jest bardzo dużo, każda charakteryzuje się innymi cechami, innym charakterem, wyglądem, wielkością, zapadalnością na choroby, długością życia, poziomem agresji. To wszystko trzeba brać pod uwagę. Poza tym kolejna ważna sprawa to koszty. Pies wymaga opieki weterynarza, która nie należy do tanich, dobrego, wartościowego jedzenia, zabawek, nieraz ubranek, opłacenia hotelu dla psa podczas wakacji albo opłacenia jego pobytu w pensjonacie, który zgadza się na obecność zwierząt. Kolejna sprawa to metraż naszego mieszkania. Pies nie musi żyć w pałacu z ogrodem, ale w kawalerce i z małymi dziećmi będzie się czuł źle. Bo pies musi mieć swoje legowisko, na wyciszenie się, na odpoczynek. No to, czy mamy wokół naszego miejsca zamieszkania taką przestrzeń, gdzie będzie mógł się wybiegać. To bardzo ważne – mów behawiorystka Beata Mrozek z Bytomia.

Kot jako wersja mniej kłopotliwa?

- Chcesz mieć zwierzę, ale nie masz możliwości chodzić na kilkugodzinne spacery albo lubisz pospać - wybierz kota. Sam zostanie w domu, a niektóre rasy, jak np. Maine Coon mają psi charakter. Lubią bawić się ludźmi, chcą kontaktu, ale jak trzeba wyjechać na cały dzień, to nie martwię się, że nie został wyprowadzony na czas - mówi Michał, właściciel kota tej rasy.

Czy jednak na pewno życie z kotem jest takie proste? Na pewno nie. To żywa istota, potrzebuje wsparcia, dobrej karmy, zabawy, opieki weterynarza. Niektóre lubią chodzić własnymi ścieżkami, co może wywoływać u nas spory poziom lęku o jego losy poza domem. To też drapieżniki, więc nie zawsze dogadają się z innymi, mniejszymi ssakami, głównie gryzoniami, bo to z natury myśliwi. Koty mają jednak duże powodzenie u ludzi i to jedno z najczęściej wybieranych zwierząt do towarzystwa.

Królik, chomik, żółw, jaszczurka....

To zazwyczaj pierwsze wybory dla naszych pociech. Wydaje się, że dziecko samo da radę się nim zaopiekować, trudno się zaprzyjaźnić tak mocno jak z psem, więc jeżeli odejdzie to tragedii nie będzie. To powszechne przekonanie jest oderwane od rzeczywistości. Bo łatwo kupić zwierzaka w sklepie zoologicznym, potem doprowadzić do tego, że jest z nami wyjątkowo krótko. To bardzo wymagające zwierzęta.

Kto ma żółwia ten wie, że i on potrzebuje wielu udogodnień, aby dobrze i długo żyć. Musi mieć terrarium, lampy nagrzewające, odpowiedni pokarm... Tak samo jest z jaszczurkami, papugami, chomikami...Wymieniać można bez końca, ale puenta zawsze będzie taka sama: zwierzę samo się sobą nie zajmie, więc jeżeli nie lubisz otaczać innych opieką, męczy cię poranne wstawanie w niedzielę a pieniądze wolisz wydawać na swoje przyjemności niż u weterynarza- lepiej nie adoptuj zwierzaka.

Schronisko, dom tymczasowy czy hodowla

Wszyscy którzy jednak nie wyobrażają sobie domu bez czworonożnego przyjaciela i decyzję już dawno podęli, mogą wybrać jeszcze miejsce, z którego psa zabiorą. Najłatwiej jest znaleźć hodowlę, najlepiej renomowaną zarejestrowaną w FCI, czy stowarzyszeniu, które kontroluje hodowle i dba o to, by kolejne mioty były zdrowe zarówno psychicznie jak i fizycznie a także nadal reprezentowały konkretną rasę.

– Minusem na pewno jest cena, bo średni za psa z papierami trzeba zapłacić 5-8 tys. zł. Mamy jednak szczeniaka w dużym prawdopodobieństwem bez wad i to, jak go wychowamy, zależy od nas. Ja wybieram psa z hodowli, bo to mój towarzysz na lata, chcę, by się dobrze rozwijał, był taki charakter, jakiego szukam i jaki mogę znaleźć√ w opisie rasy, ze wszystkimi plusami i minusami – mówi Małgorzata.

> *– Ja miałam psa zarówno z hodowli jak i ze schroniska. Oba miejsca są dobre, by znaleźć w nim swojego ukochanego zwierzaka. Nie można kogoś potępiać za to, że chce mieć psa stąd czy stamtąd. Bądźmy życzliwi dla siebie i szanujmy tych, którzy poświęcają swój czas dla czworonogów*
>
> - mówi Beata Mrozek.

Inne osoby nie potrafią patrzeć na los psów schroniskach i potępiają tych, którzy kupują zwierzaka z hodowli. – Ja miałam psa zarówno z hodowli jak i ze schroniska. Oba miejsca są dobre, by znaleźć w nim swojego ukochanego zwierzaka. Nie można kogoś potępiać za to, że chce mieć psa stąd czy stamtąd. Bądźmy życzliwi dla siebie i szanujmy tych, którzy poświęcają swój czas dla czworonogów- mówi Beata Mrozek.

Warto wspomnieć o domach tymczasowych, które nie są tak bardzo popularne a jednak pełnią wyjątkowo ważną rolę. To tam psy, który mimo złej sytuacji domowej i tak mają dużo szczęścia.– Prowadzę dom tymczasowy od wielu lat, przewinęło się tutaj nieprawdopodobnie dużo zwierząt. Dbam o to, by to był dla nich dom, zaprzyjaźniam się z każdym i zawsze trochę mi przykro, gdy odjeżdżają. Ale to właśnie o to chodzi. By ktoś dał im dom do końca życia i top dom szczęśliwy - mówi pan Maciej.

Kto kiedykolwiek miał psa ten wie, że takiej miłości i oddania nie da się poczuć w inny sposób. Więc jeżeli masz zrobioną check listę i wszystkie odpowiedzi na tak: nie wahaj się! Twoje życie zmieni się na lepsze. ■

Według was

BEATA MROZEK
z Bytomia,
opiekunka psów behawiorystka zwierzęca

To bardzo szlachetne, jeżeli ktoś decyduje się na zaopiekowanie się psem ze schroniska. Pamiętajmy jednak, że aby psu było u nas dobrze i nam żyło się szczęśliwie z psem, musimy adoptować zwierzę z pełną świadomością. A to oznacza, że trzeba odpowiedzieć sobie na szereg pytań. Musimy wiedzieć, że psy ze schroniska mają za sobą bardzo trudne doświadczenia, więc musimy być gotowi na pracę i więcej czasu, by nasz pupil doszedł do siebie po traumach, które go spotkały. Na pewno odwdzięczy się nam bezgraniczną miłością, ale to nie jest łatwe zadanie i dobrze, aby jak najwięcej informacji zdobyć od wolontariuszy, aby dobrać psa do naszych potrzeb i możliwości. By nasz dom stał się dla niego tym naprawdę rodzinnym i już nigdy nie trafił na ulicę czy do kolejnego schroniska.

PATRYCJA PARTYKA
z Bytomia,
opiekunka kotów, zoopsycholog, prezeska Fundacji Chatul

Adopcja zwierząt to wielka i odpowiedzialna decyzja. Pamiętajmy, że zwykle zwierzę żyje kilkanaście lat i będzie wymagać od nas stałej aktywności. To nie zabawka ani pluszak, którego będziemy mogli się w dowolnym momencie pozbyć. Dlatego tak ważne jest, aby wybrać gatunek zwierzęcia jak i rasę, wielkość charakter dostosowany do naszego stylu życia. Zarówno w przypadku przygarnięcia kota, który może mieć jakieś przyzwyczajenia jak i psa, o którego przeszłości nie wszystko wiemy należy być gotowym na niespodzianki, dlatego świadomie podejmujmy decyzję i kierujmy się rozsądkiem, by nie skrzywdzić dobrymi chęciami zwierząt, które liczą na nasze wsparcie.

ŻANETA KOSNO
z Bytomia
opiekunka królików, groomerka, właścicielka hoteliku dla gryzoni

Choć wielu osobom wydaje się, że królik to takie zwierzątko, które mało od nas wymaga i jest idealne dla dzieci, to pamiętajmy, że to nie jest prawda. Królik jest wyjątkowo wrażliwy, czasem wystarczy kilkanaście godzin, by umarł z powodu choroby. Trzeba być czujnym i bardzo dobrze go obserwować, pilnować szczepień, dawać dobrej jakości jedzenie, chodzić do weterynarza na kontrole, wykastrować czy wysterylizować w odpowiednim czasie. Każdy gorszy dzień królika może oznaczać u niego ciężką chorobę. Króliki - o czym nie każdy wie- muszą biegać poza klatką, trzeba je czesać, regularnie obcinać pazurki, muszą ścierać sobie zęby. Jest co robić, a pamietajmy, że nasz przyjaciel będzie z nami ponad 10 lat. Decyzja musi być przemyślana.

eprasa.pl b4e2533312

Tomasz Nowak
redaktor naczelny

Doda wysyła do piekła

Zacznę od zastrzeżenia. Nie wiem, czy naprawdę przerażające zarzuty stawiane firmie zarządzającej przez ostatnie lata bytomskim schroniskiem dla bezdomnych zwierząt są prawdziwe, czy nie. Niech to jak najszybciej, ale uczciwie rozsądzą ci, do których takie obowiązki należą zgodnie z prawem. Jeśli zwierzęta rzeczywiście były traktowane źle, odpowiedzialni za to muszą być ukarani.

Natomiast to, co się dzieje wokół tej sprawy jest dla mnie szokujące. Przyjeżdża do nas Doda, domaga się spotkania z prezydentem, jedzie do schroniska, wchodzi na jego teren, ocenia, komentuje, feruje wyroki. Potem w obecności prezydenta w sposób wyjątkowo agresywny przesłuchuje byłą szefową schroniska, stawia jej bardzo poważne zarzuty, a w zasadzie wygłasza tezy i w końcu wysyła do piekła. Wszystko to nagrywa, a potem publikuje w sieci. Czy Doda jest może inspektorem weterynarii z kompetencjami do kontrolowania schronisk dla bezdomnych zwierząt? Czy zna się na przepisach określających zasady ich funkcjonowania? A może jest policjantką lub prokuratorem? Oczywiście nie. Jest piosenkarką, celebrytką, powiedzmy aktorką. Dlaczego zatem na to wszystko jej pozwolono? I ilu jeszcze celebrytów się tu pokaże, żeby zrobić podobne show nakręcając atmosferę?

To zjawisko ma znacznie szerszy wymiar w Polsce, a może na całym świecie. Panuje idiotyczny kult celebrytów, czy też ludzi znanych z internetu i mogących się pochwalić tak zwanymi zasięgami. Największa w tym wina moich kolegów po fachu - dziennikarzy. Wystarczy, że ktoś mignie parę razy na ekranie telewizora w jakimś serialu, zakołysze gołym tyłkiem w sieci lub pokaże się w idiotycznym reality show, którego bohaterowie mają problem ze skleceniem dwóch zdań po polsku, ale żadnego z chwaleniem się tym, jak przerobili ich chirurdzy plastyczni, a już dziennikarze robią z takich ludzi bohaterów i wyrocznie. Raz za razem podtykają im mikrofony, ale nie nie pytają ich o to, na czym oni się znają, a więc: jak się je bułkę z napompowanymi wargami, jak to jest zmieniać partnera co pół roku albo czy kołysanie gołym tyłkiem jest trudne.

Pytania padają inne, a odpowiedzi udzielane są ochoczo. Temat rzecz jasna nieważny, bo każdy się nada: polityczny, społeczny, ekonomiczny, czy z życia wzięty. A celebryci nadęci w swej potwornej pustocie plotą, wygłaszają idiotyzmy lub w najlepszym wypadku komunały na poziomie intelektualnym ameby. Na zawołanie powiedzą coś o Donaldzie Trumpie, kościele, aborcji, zmianach klimatycznych, ratowaniu planety, bo ta jak wiadomo płonie, wprowadzeniu euro i lotach w kosmos. Oczywiście zawsze słusznie. Brak wiedzy i kompetencji nie przeszkadza. Są cytowani nagłaśniani i wypychani do pierwszego szeregu, a ich tezy stają się prawdą objawioną. A skoro tak, to potem już bardzo łatwo możemy ich uznać za fachowców w każdej dziedzinie. I na wiele pozwalać.

Doda oczywiście może sobie przyjechać do naszego schroniska, lamentować i płakać nad losem zwierząt i budować zasięgi. Ale nie ma prawa przesłuchiwać i oskarżać. Zostawmy tę sprawę tym, którzy mają ku temu kompetencje.

dr Łukasz Zimnoch
prezes Stowarzyszenia WRAZIDLOK

Upokorzenie – opowiadanie szpitalne

Szpital ma swój rytm. Poranny, wzmożony ruch zaczyna się przed szóstą. Po godzinie szesnastej, sale stopniowo szykują się do nocnego spoczynku. Przed poranną wizytą wszystko jest porządkowane. Łóżka zostają zaścielone. Ze stolików znikają rzeczy, które się tam znajdować nie powinny. Do naszego trzyosobowego pokoju, ale tylko z dwoma pacjentami, wchodzi siostra ze studentem. Wydaje proste polecenie:- Ty zrób tamto łóżko, ja to.

Po kilku chwilach siostra zerka na pracę swojego kolegi i zadaje pytanie szydercze:- Nie uczą was na akademii nawet jak składać pościel? Student się peszy i obiecuje poprawę:- Zrobię to jeszcze raz. Siostra wydaje krótki werdykt:- Nie dasz rady. Student staje z boku i przygląda się sekwencji perfekcyjnie zsynchronizowanych ruchów. Łóżko zostaje sprawnie zaścielone. Widać pracę fachowej ręki. Ja wskazując na konieczność wyrzucenia plastikowej butelki do kosza śmieci segregowanych opuszczam salę. Siadam na korytarzu i czekam aż salowa, która się pojawiła chwilę po moim wyjściu, umyje podłogę. Siostra ze studentem opuszczają nasz pokój.

Przyglądam się tej parze maszerującej do kolejnego pokoju i zastanawiam się w jakim celu siostra publicznie upokorzyła studenta? Czy lekarze ją upokarzają i znalazła okazję na zemstę? Ostatnia okazja na upokorzenie przyszłego lekarza? Gnębiciela? A może to czysta frajda z napawania się władzą choć najmniejszą? Nie znam odpowiedzi.

Robocza sobota w wydziałach: Komunikacji i Spraw Obywatelskich.

Wychodząc naprzeciw oczekiwaniom mieszkańców Bytomia, Urząd Miejski w Bytomiu będzie cyklicznie otwierał się w soboty dla klientów. Już w sobotę, 31 stycznia w Urzędzie Miejskim w Bytomiu w godz. od 9.00 do 13.00 mieszkańcy będą mogli załatwić sprawy w Wydziale Spraw Obywatelskich i Wydziale Komunikacji.

Co będzie można załatwić podczas roboczej soboty w budynku przy ul. Parkowej 2?
W Wydziale Komunikacji Urzędu Miejskiego w Bytomiu będzie można dokonać m.in. rejestracji pojazdu, odebrać stały dowód rejestracyjny, wymienić dowód rejestracyjny, zgłosić zbycie pojazdu, zawnioskować o wydanie wtórnika dokumentu. Natomiast przy stanowisku obsługowym dotyczącym prawa jazdy będzie możliwość złożenia wniosku na wymianę dokumentu, wniosku na profil kandydata na kierowcę (PKK) lub profil kierowcy zawodowego (PKZ), wydania międzynarodowego prawa jazdy oraz odbioru prawa jazdy.

W sobotę 31 stycznia mieszkańcy będą mogli również złożyć wniosek na wydanie dowodu osobistego w pokoju numer 116, a w pokoju nr 113 odebrać dowód, zastrzec lub zgłosić jego utratę.

Uwaga! W sobotę w godz. od 9:00 do 13:00 będzie można złożyć również dokumenty w Punkcie Informacyjnym znajdującym się w budynku Urzędu Miejskiego w Bytomiu przy ul. Parkowej 2. Obsługa klienta odbywać się będzie na podstawie biletu pobranego w biletomacie lub wizyt umówionych przez Internet. Warto zaznaczyć, że opłaty będzie można dokonać wyłącznie kartą płatniczą przy stanowisku obsługi. Jeśli opłata realizowana była na poczcie lub przelewem na konto bankowe, należy przedłożyć potwierdzenie dokonanej transakcji.

Kolejna pracująca sobota w Wydziałach Komunikacji oraz Spraw Obywatelskich:
28 lutego, godz. 9.00-13.00.

BYTOM
REKLAMA

eprasa.pl b4e2533312

Adam Fras zrezygnował z funkcji wiceprezydenta miasta

BYTOM. TEGO KOMPLETNIE NIKT SIĘ NIE SPODZIEWAŁ. ADAM FRAS NA SWYM PROFILU FACEBOOKOWYM POINFORMOWAŁ W ZESZŁY CZWARTEK, ŻE SKŁADA REZYGNACJĘ ZE STANOWISKA ZASTĘPCY PREZYDENTA BYTOMIA. TŁUMACZY TO SPRAWAMI OSOBISTYMI.

Tomasz Nowak

„Dziękuję za dotychczasową współpracę i wspólną troskę o nasze Miasto. Dotychczasowe dokonania napawają mnie dumą, a poczucie odpowiedzialności sprawia, że w obliczu stojących wyzwań rezygnuję z ogromnym żalem. Niestety, w najbliższym czasie muszę się skoncentrować na moim życiu osobistym i temu poświęcić wszystkie swoje siły. Dziękuję prezydentowi, radnym, zarządowi miasta, wszystkim współpracownikom. Priorytetem dla mnie było, jest i zawsze będzie Miasto Bytom - napisał Fras w krótkim oświadczeniu.

Hokeista, prezes, dyrektor

Fras przez całe życie był związany ze sportem i oświatą i stamtąd trafił do samorządowej polityki. Przez wiele lat grał w hokejowej Polonii, zdobył z nią nawet dwa razy tytuł Mistrza Polski seniorów. Jest też trenerem hokeja, przez wiele lat pracował w bytomskich szkołach jako nauczyciel wychowania.

BYTOM.PL

Adam Fras zaskoczył swoim odejściem z Ratusza

Piastował stanowisko dyrektora Ośrodka Sportu i Rekreacji w Bytomiu, pełnił funkcję prezesa Towarzystwa Miłośników Hokeja Polonia. Poza tym był dyrektorem sportowym Polskiego Związku Hokeja na Lodzie oraz Dyrektorem Niepublicznego Liceum Ogólnokształcącego - Szkoły Mistrzostwa Sportowego PZHL, a także przez długi czas wiceprezesem PZHL. Po ostatnich wyborach zorganizowanych w tym Związku stracił jednak stanowisko.

Z zaskoczenia

Stanowisko wiceprezydenta naszego miasta objął zaraz po wyborach samorządowych z roku 2018, które wygrał Mariusz Wołosz. Fras zawsze uchodził za jego bliskiego współpracownika. Było zatem jasne, że zachowa funkcję, gdy Wołosz w roku 2023 podczas kolejnych wyborów zapewnił sobie reelekcję. Od początku Fras odpowiadał za sprawy oświatowe, kulturalne oraz sportowe, a także za służbę zdrowia. Był uznawany za osobę spokojną, unikał regularnego komentowania wydarzeń.

Jego decyzja o nagłym odejściu jest kompletnym zaskoczeniem. Zarówno ludzie z obozu bytomskiej władzy, jak i przedstawiciele opozycji przyjęli ją z niedowierzaniem. Nie można jej na pewno wiązać z ostatnimi głośnymi wydarzeniami wokół bytomskiego schroniska dla zwierząt, bo Fras się tymi kwestiami nie zajmował.

Co dalej?

Kto teraz zajmie wakat na stanowisku wiceprezydenta? Tego nie wiadomo, ale tak naprawdę prezydent Wołosz nie musi go zapełniać. Wiele w tej kwestii zależeć będzie od układu na szczycie władzy w naszym mieście, a tam ostatnio sporo się zmieniło. Przypomnijmy, że klub radnych popierających prezydenta opuściła Izabela Kozak, zaś dotąd konsekwentnie popierający pomysły Wołosza rajcowie Trzeciej Drogi zmienili front. ■

Zakochaj się w Operze Śląskiej

Koncert Symfonia serc – 15 lutego

Główną Walentynkową propozycją Opery Śląskiej jest koncert Sławka Uniatowskiego, z towarzyszeniem orkiestry Opery Śląskiej. Sławek Uniatowski to polski wokalista, baryton, kompozytor, autor tekstów i multiinstrumentalista, który od lat należy do najbardziej wyróżniających się postaci na polskiej scenie muzycznej. Urodzony w 1984 roku w Toruniu, rozpoczął swoją muzyczną drogę już jako dziecko, samodzielnie ucząc się gry na instrumentach klawiszowych, co stało się fundamentem jego artystycznej wszechstronności. Finalista czwartej edycji programu „Idol", należący do grona pierwszych uczestników polskich talent show, którzy odnieśli trwały sukces i na stałe wpisali się w krajowy show-biznes.

Podczas koncertu w Bytomiu usłyszymy największe przeboje artysty, m.in. „Honolulu", „5 rano" czy „Każdemu wolno kochać", a także niezapomniane klasyki m.in. Zbigniewa Wodeckiego w wyjątkowych, symfonicznych aranżacjach, specjalnie przygotowanych na tę okazję. Prawdziwą niespodzianką będzie duet z solistką Opery Śląskiej Gabrielą Legun.

Sławkowi Uniatowskiemu towarzyszyć będzie Orkiestra Opery Śląskiej pod batutą Szymona Sutora – kompozytora, aranżera i dyrygenta, laureata nagrody FRYDERYK 2020.

Zakochani w tańcu – 13 i 14 lutego

Są chwile, gdy ruch mówi więcej niż słowa, a taniec staje się najpiękniejszym wyznaniem uczuć. 13 lutego zapraszamy na spektakl „Juvenalia" w wykonaniu. Polskiego Baletu Narodowego Junior. To spotkanie z młodością, pasją i emocją - z artystami, którzy oddychają muzyką i poprzez gest, rytm oraz spojrzenie opowiadają o bliskości, marzeniach i pierwszych uniesieniach. Opiekunem artystycznym PBN Junior jest Dawid Trzensimiech – realizator ostatniej premiery Opery Śląskiej – „Korsarza". Trzensimiech to artysta pochodzący z Tarnowskich Gór, absolwent Szkoły Baletowej im. Ludomira Różyckiego w Bytomiu.

Nie ma piękniejszej opowieści o miłości niż ta, która rodzi się z trudu i poświęcenia.

W walentynkowy wieczór, 14 lutego, na bytomską scenę powróci poruszająca historia uczucia Frygii i Spartakusa. „Spartakus" to opowieść o sile ducha i miłości, której tłem jest antyczny Rzym. W tytułową rolę wcieli się Douglas De Oliveira Ferreira. W roli Frygii zobaczymy Michalinę Drozdowską, jako Krassus wystąpi Wiktor Perdek, a jako Egina – Mitsuki Noda.

Zapraszamy wszystkich miłośników muzyki i tańca do wspólnego świętowania Dnia Zakochanych w Operze Śląskiej. A wszystkim tym, którzy szukają pomysłu na prezent dla ukochanej osoby, polecamy zarezerwowanie czasu na marcowe spektakle „Romea i Julii". Inscenizacja, która od lat cieszy się niesłabnącą popularnością, już w marcu na scenie – spektakle zobaczymy już 6, 7, 8, 14 i 15 marca.

REKLAMA

eprasa.pl b4e2533312

RADZIONKÓW

On jej nie ustąpił, a ona była pijana

Do całkowicie nietypowej kolizji drogowej doszło w minionym tygodniu na ulicy Unii Europejskiej. W większe kłopoty z prawem popadł bowiem nie jej sprawca, ale jej... ofiara.

Wspomnianą ulicą jechał 58-letni mieszkaniec Bytomia siedzący za kierownicą hondy. Z niewiadomych przyczyn na skrzyżowaniu nie ustąpił on pierwszeństwa skodzie. Ta jechała prawidłowo, a kierowała nią 46-letnia radzionkowianka. Auta zderzyły się, na szczęście nikt nie ucierpiał, nie trzeba też było wzywać pogotowia ratunkowego. Same samochody również nie były mocno uszkodzone.

Mandat dla niego

Przybyła na miejsce radzionkowska policja raz dwa ustaliła przebieg zdarzeń, zresztą nikt z uczestników kolizji tego zadania jej nie utrudniał i nie podawał nieprawdziwych informacji. Wina mężczyzny była bezdyskusyjna, więc mundurowi wlepili mu mandat.

Rutynowo w takich sytuacjach od razu na miejscu sprawdzany jest stan trzeźwości kierowców, wszystkich nie tylko sprawcy zdarzenia drogowego. Tak też stało się i tym razem, ale wyniki badania całkowicie zaskoczyły funkcjonariuszy. Okazało się bowiem, że 58-latek jest czysty.

Wielka kara dla niej

Nie można jednak było tego powiedzieć o poszkodowanej. Ta wydmuchała aż 0,7 promila, a to oznacza, że tym samym wpadła w poważne tarapaty.

Jej sprawą na wniosek policji zajmie się teraz sąd, który zgodnie z obowiązującymi przepisami orzeknie o odebraniu prawa jazdy na długi czas i dołoży inną, zapewne dotkliwą ze względu na wysoki poziom alkoholu karę. Jak zwykle a takich przypadkach policja apeluje, by nie prowadzić na podwójnym gazie. **IZO**

Potrącił pieszych na pasach i uciekł z miejsca wypadku

KARB. DWIE POTRĄCONE NA PASACH STARSZE OSOBY W CIĘŻKIM STANIE TRAFIŁY DO SZPITALA. SPRAWCA WYPADKU, DO KTÓREGO DOSZŁO NA ULICY KONSTYTUCJI UCIEKŁ NIE UDZIELAJĄC POMOCY.

Małgorzata Himmel

Bytomscy policjanci dzięki sprawnie przeprowadzonej akcji poszukiwawczej już po kilku godzinach zatrzymali w tej bulwersującej i dramatycznej sprawie 24-letniego mieszkańca naszego miasta. Decyzją sądu został on natychmiast tymczasowo aresztowany. Grożą mu surowe konsekwencje, w tym wieloletni pobyt w więzieniu.

- Kierujący samochodem osobowym marki Kia potrącił dwie 88-letnie osoby, małżeństwo. Stało się to, gdy przechodziło ono przez oznakowane przejście dla pieszych. Po zdarzeniu sprawca uciekł z miejsca wypadku, pozostawiając rannych bez pomocy. Poszkodowani w ciężkim stanie zostali przewiezieni do szpitala - tłumaczy podkom. Paulina Gnietko z KMP w Bytomiu.

KMP BYTOM

Sprawca wypadku został zatrzymany

Sąd Rejonowy w Bytomiu zastosował wobec 24-latka środek zapobiegawczy w postaci tymczasowego aresztowania na okres trzech miesięcy. Mężczyźnie grozi wieloletni pobyt w więzieniu. Wedle obowiązującego prawa za spowodowanie wypadku i ucieczkę z miejsca zdarzenia można dostać wyrok kilkunastu lat pozbawienia wolności, a w przypadku spowodowania wypadku ze skutkiem śmiertelnym nawet 20 lat więzienia. ■

SZUKAMY DO PRACY OSÓB:

BZ UK

Z PRAWEM JAZDY KAT. B
Przemieszczanie się oraz prace porządkowe i pomocnicze, zgodnie z umiejętnościami.

DO OBSŁUGI ZAMIATAREK (KAT. C)
Niezbędne: znajomość miasta, praktyczna umiejętność prowadzenie pojazdu o podobnych gabarytach, dyspozycyjność. System zmianowy, praca 7 dni w tygodniu.

DO NADZORU PRAC BUDOWLANYCH
Do placów zabaw, małej architektury, wszelkich prac budowlanych.

DO KOORDYNACJI PRAC
Organizacja i nadzór nad pracą zespołów.

DO PRAC TECHNICZNYCH (ZŁOTA RĄCZKA)
Drobne naprawy i prace bieżące. Mile widziane prawo jazdy kat. B.

DO PRAC FIZYCZNYCH
Sprzątanie, grabienie, odśnieżanie i inne prace porządkowe.

APLIKUJ!

CO OFERUJEMY?
- Miejsce pracy – Miasto Bytom.
- Stabilność zatrudnienia w oparciu o umowę o pracę.
- Możliwość rozwoju zawodowego poprzez szkolenia.

WIĘCEJ INFORMACJI?
NAPISZ: praca@bytomskizuk.pl
ZADZWOŃ: 452 448 753

DOSTARCZ SWOJĄ APLIKACJĘ (CV) POD ADRES:
Bytomski Zakład Usług Komunalnych sp. z o.o.
ul. Kolejowa 2A, 41-902 Bytom

REKLAMA

eprasa.pl b4e2533312

Ciepło systemowe – bezpieczny wybór w czasach zmian energetycznych

Zmiany w przepisach dotyczących ogrzewania budynków nabierają tempa. Uchwała antysmogowa w województwie śląskim, rosnące wymagania efektywności energetycznej oraz europejska polityka klimatyczna sprawiają, że decyzja o wyborze źródła ciepła staje się dziś inwestycją na lata. W tym kontekście coraz częściej wskazuje się ciepło systemowe jako rozwiązanie, które łączy ekologię, stabilność i komfort użytkowania.

Koniec „kopciuchów" i początek nowego standardu

Uchwała antysmogowa obowiązująca w województwie śląskim jasno określa harmonogram likwidacji przestarzałych źródeł ciepła. Stare piece i kotły, odpowiedzialne za znaczną część smogu, muszą zostać zastąpione nowoczesnymi rozwiązaniami. To ważny krok w stronę poprawy jakości powietrza, ale jednocześnie sygnał, że indywidualne, emisyjne źródła ciepła odchodzą do przeszłości.

Efektywność energetyczna – liczy się nie tylko brak dymu

Współczesne regulacje nie ograniczają się już wyłącznie do emisji zanieczyszczeń. Coraz większy nacisk kładzie się na efektywność energetyczną i ograniczanie zużycia energii pierwotnej. Budynki mają być nie tylko „czyste", ale również energooszczędne i przygotowane na przyszłe wymagania klimatyczne.

To właśnie w tym obszarze widać zmianę podejścia do kotłów gazowych. Choć przez lata były one postrzegane jako rozwiązanie przejściowe, dziś coraz wyraźniej widać, że gaz – jako paliwo kopalne – nie wpisuje się w długofalową strategię neutralności klimatycznej. W efekcie inwestorzy i właściciele nieruchomości coraz ostrożniej podchodzą do instalacji, które w niedalekiej przyszłości mogą wymagać kosztownej modernizacji.

Ciepło systemowe – komfort bez kompromisów

Ciepło systemowe stanowi odpowiedź na te wyzwania. Produkowane w nowoczesnych źródłach i dostarczane siecią ciepłowniczą do budynków, pozwala wyeliminować lokalną emisję i jednocześnie spełnić wysokie wymagania efektywności energetycznej. Coraz częściej do jego wytwarzania wykorzystywane są odnawialne źródła energii, kogeneracja oraz ciepło odpadowe z przemysłu. W pozostałych przypadkach, gdy budynki znajdują się w znacznej odległości od infrastruktury ciepłowniczej można sięgnąć po rozwiązania wyspowe, oparte na budowie lokalnych źródeł ciepła wykorzystujących technologie wykorzystując odnawialne źródła energii.

Dla użytkowników oznacza to nie tylko korzyści środowiskowe, ale również codzienny komfort: brak kotłowni w budynku, brak konieczności obsługi urządzeń grzewczych i stabilne warunki dostaw ciepła.

Decyzja, która wyprzedza przepisy

W obliczu dynamicznych zmian prawa, kluczowe staje się myślenie perspektywiczne. Wybór ciepła systemowego to decyzja, która już dziś spełnia obowiązujące normy, a jednocześnie chroni przed ryzykiem przyszłych ograniczeń dotyczących indywidualnych źródeł ciepła, w tym kotłów gazowych.

Ciepło dla miast przyszłości

Transformacja energetyczna nie dzieje się wyłącznie w skali pojedynczych budynków. To proces, który obejmuje całe miasta i regiony. Rozwój nowoczesnych systemów ciepłowniczych wspiera realizację lokalnych strategii klimatycznych, poprawia jakość życia mieszkańców i pozwala budować odporne, niskoemisyjne wspólnoty.

Ciepło systemowe coraz wyraźniej staje się fundamentem tej zmiany – rozwiązaniem, które łączy odpowiedzialność środowiskową z wygodą i bezpieczeństwem użytkowania. ■

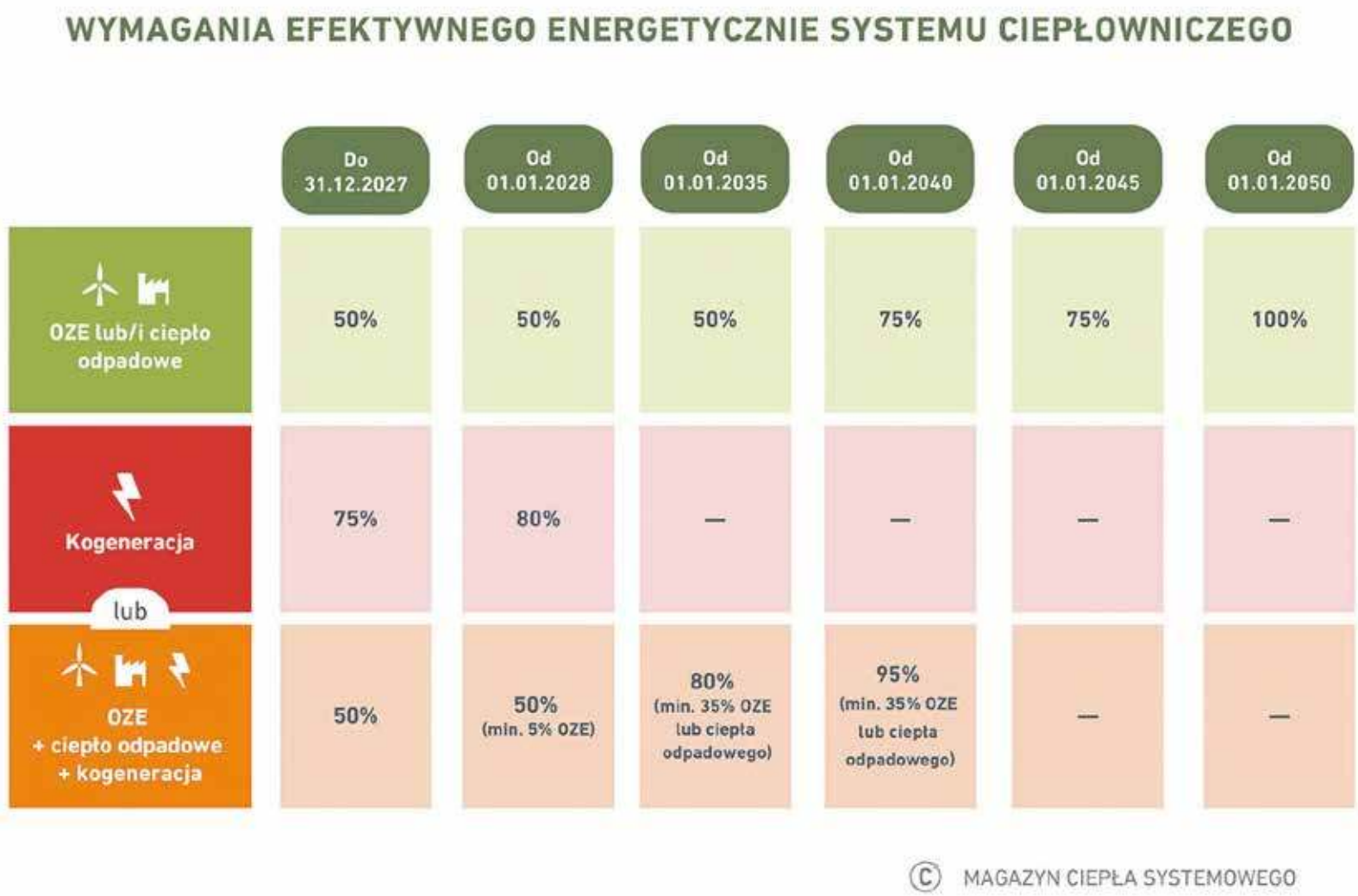

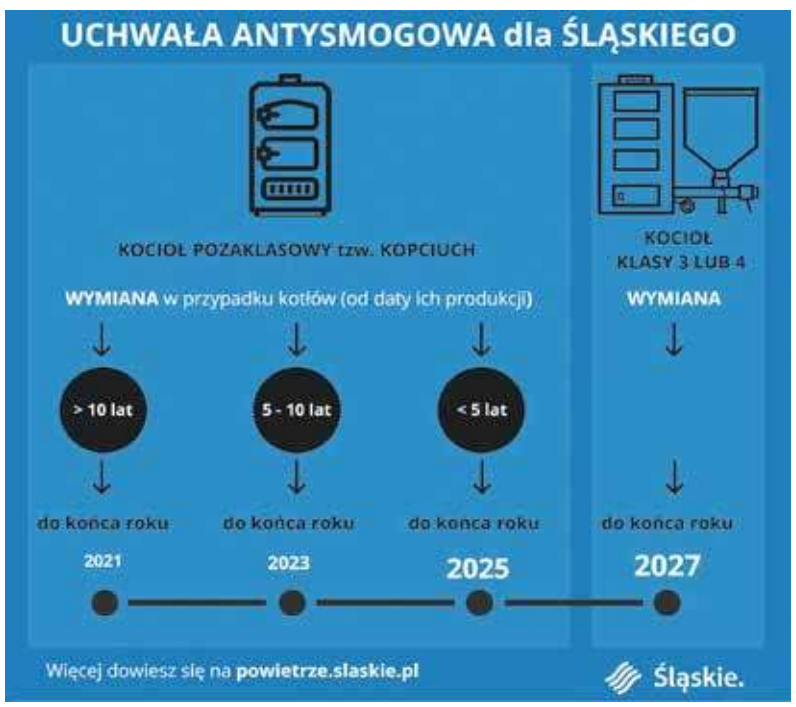

eprasa.pl b4e2533312

Tradycyjna szkolna uroczystość, czy święto lansu? Właśnie trwa czas studniówek

BYTOM. KTO CHODZI DO SZKOŁY ŚREDNIEJ I W MAJU BĘDZIE PISAŁ MATURĘ, TEN WŁAŚNIE SZYKUJE SIĘ NA STUDNIÓWKĘ. CHOĆ TRADYCJA TYCH IMPREZ JEST JUŻ BARDZO STARA, NADAL TRUDNO SOBIE WYOBRAZIĆ UCZNIA OSTATNIEJ KLASY, KTÓRY NIE CHCIAŁBY W NIEJ UCZESTNICZYĆ. MY SPRAWDZAMY, JAK ZMIENIAŁY SIĘ STUDNIÓWKI NA PRZESTRZENI LAT.

1960

2012

1970

Małgorzata Himmel

Studniówka to dla każdego, kto chodzi do średniej szkoły, wyjątkowe wydarzenie. Od połowy stycznia do połowy lutego większość sal balowych jest zarezerwowanych właśnie dla przyszłych maturzystów. Choć zabawa tania nie jest, bo koszt w zależności od rangi miejsca, menu, oprawy uroczystości, liczby gości, waha się przeciętnie od 300 do 500 zł za osobę.

Można śmiało założyć, że to niemal małe wesele. Kto ma córkę, już jest uboższy o poważne kwoty, bo sukienka, buty, makijaż i fryzjer, to naprawdę spory, nieraz wielotysięczny wydatek. Chłopcy pójdą w garniturach i koszulach, które przydadzą się w późniejszych latach, ale dla młodych kobiet wyjątkowe wydarzenie często jest jednorazowym, wielkim kosztem. I to właśnie stroje uczennic są najczęściej omawianym tematem. Bo wiadomo, kiedyś to było inaczej...

Im dalej w przeszłość, tym skromniej

W czasach PRL młodzież ubierała się skromnie, a studniówki odbywały się na terenie szkoły. Dziewczęta zakładały białe bluzki i granatowe spódniczki, oczywiście za kolano, na stopach dominowały buty na płaskim obcasie. Młodzież obserwowali nauczyciele i dyrekcja, więc o żadnych ekscesach nie mogło być mowy. Wiadomo, że kto podpadł, ten z maturą mógł się pożegnać.

- Doskonale pamiętam moją studniówkę, która odbyła się w 1972 roku - mówi pani Katarzyna. - Najpierw bibułą i balonami dekorowaliśmy salę, potem na zajęciach wf przez kilka tygodni ćwiczyliśmy poloneza. Szliśmy na studniówkę pieszo, ja byłam z moim ówczesnym chłopakiem. Nauczyciele i dyrekcja siedzieli na scenie i na nas patrzyli, a my na auli mogliśmy tańczyć do muzyki z płyt analogowych. Do picia była herbata i oranżada, a do jedzenia kanapki i pączki. Miałam białą bluzkę i granatową spódnicę do kostek, buty na małym słupku. Mój chłopak, jak i pozostali uczniowie, ubrany był w garnitur. Impreza kończyła się przed 22. Bawiłam się doskonale, do dziś mam wspaniałe wspomnienia.

Uczennice jak wielkie damy

Przemiany społeczne spowodowały, że w latach 90. studniówki także się zmieniły. Rozluźnienie widać w strojach maturzystek. To już są raczej sukienki, może niezbyt wyzywające, ale bywają też miniówki, buty raczej na płaskiej podeszwie, choć zdarzały się niewysokie obcasy dla podkreślenia elegancji. Studniówki odbywają się już poza szkołami, ale to raczej dyskoteki, niż bale.

Im dalej tym bardziej wykwintnie. Dziesięć lat temu uczniowie już przyjeżdżali w grupach autami swoich rodziców, ubrani bardzo dostojnie, ale nie widać jeszcze takiego lansu, jak dziś. O limuzynie pewnie wtedy uczniowie słyszeli, ale mało kto miał taki pomysł, by w ten sposób przyjechać do restauracji.

Dominowały suknie wieczorowe, ale nadal bez trudu dało się zauważyć, kto jest uczennicą, a kto nauczycielką. W ostatnich latach już nie jest to takie łatwe. Dziewiętnastoletnie dziewczy-

eprasa.pl b4e2533312

Bytomska Spółdzielnia Mieszkaniowa

ŻYCIE SPÓŁDZIELCZE

SPÓŁDZIELNIA MIESZKANIOWA CENTRUM w Bytomiu

Fajrant na Rozbarku i Wielki Bobrek

STR. II

Atrakcyjne lokale do wynajęcia

STR. III

Kluby Sezam i Relaks zapraszają na atrakcyjne półkolonie

BYTOM. KLUBY RELAKS I SEZAM BYTOMSKIEJ SPÓŁDZIELNI MIESZKANIOWEJ JAK ZWYKLE MOCNO POSTARAŁY SIĘ O TO, ŻEBY PODCZAS ZBLIŻAJĄCYCH SIĘ DWUTYGODNIOWYCH FERII ZIMOWYCH DZIECI, KTÓRE NIE WYJADĄ Z MIASTA MOGŁY ATRAKCYJNIE SPĘDZIĆ CZAS. Z MYŚLĄ O NICH PRZYGOTOWANO PÓŁKOLONIE Z BOGATYM PROGRAMEM RÓŻNORODNYCH WYDARZEŃ.

Tomasz Nowak

Zajęcia dla dzieci będą się odbywały w obydwa feryjne tygodnie, a więc od 16 do 20 lutego oraz od 23 do 27 lutego. Ich uczestnicy mają zapewniony ciepły posiłek i fachową opiekę.

Co się będzie działo w Sezamie? Organizatorzy sami tak zachwalają przygotowane zajęcia: „Zimowe półkolonie z Klubem Sezam to czas utkany z radości, ruchu i twórczej przygody. Każdy dzień ma tu swój rytm i własną opowieść - od porannych spotkań, w których budzi się energia i ciekawość świata, po popołudniowe chwile, gdy wspomnienia dnia układają się w barwne historie".

Harmonogram zajęć opracowano w taki sposób, że powstało coś w rodzaju mapy zimowej wyprawy: prowadzi ona przez warsztaty pełne śmiechu, zabawy sportowe, codzienne atrakcje rozgrzewające nawet w mroźne poranki oraz artystyczne przystanki, gdzie wyobraźnia dostaje skrzydeł. To plan, który nie ogranicza, lecz zaprasza - do odkrywania, do wspólnego przeżywania i do budowania małych, ważnych chwil. Mówiąc krótko półkolonie zimowe z Klubem Sezam to obietnica dni, które mijają za szybko i wspomnień, które zostają na długo.

Zimowa magia czeka też na uczestników półkolonii w szombierskim Relaksie. Organizatorzy zapraszają na kolorowe zajęcia plastyczne, ciekawe i pełne emocji gry i konkursy, a do tego zapewniają, że śmiechu będzie po sam sufit. Do tego dochodzą wyjazdy, warsztaty i masa innych atrakcji. Ale to nie wszystko, bo dzieci spotkają się z rówieśnikami i zapewne zawrą nowe przyjaźnie, a do tego napełnią się dobrą energią. ■

Uczestnicy półkolonii w Sezamie i Relaksie na brak atrakcji narzekać nie będą

BYTOM

Klatki już po remoncie

Zakończyły się prace remontowe prowadzone w ostatnim czasie na klatce schodowej w budynku przy Witczaka 70, który podlega Administracji nr 4 Bytomskiej Spółdzielni Mieszkaniowej. Zgodnie z oczekiwaniami lokatorów pomieszczenie gruntownie odświeżono, a do tego wykonano białkowanie piwnic. Całość prezentuje się teraz bardzo okazale.

Podobne pozytywne zmiany zaszły na klatce schodowej budynku przy Arki Bożka 7 (II klatka). On z kolei podlega Administracji nr 3 BSM. Tam też przeprowadzono prace modernizacyjne, na które czekali mieszkańcy. **IZO**

HEBDA®
FIRMA BUDOWLANA
REKLAMA

SEGURO
Dostarcza na rynek rozwiązania mające poprawić komfort życia w Waszych domach!
- Termomodernizacja
- Rewitalizacja budynków
- Wynajem kontenerów
- Transporty HDS i hakowe
- Docieplanie stropodachów
- Kotwienie budynków
- Odbiór i utylizacja azbestu

SEGURO tel. 506 000 502
REKLAMA

eprasa.pl b4e2533312

Fajrant na Rozbarku i Wielki Bobrek

KLUB SEZAM BYTOMSKIEJ SPÓŁDZIELNI MIESZKANIOWEJ Z MYŚLĄ O SENIORACH REALIZUJE KOLEJNY CIEKAWY PROJEKT. TYM RAZEM MA ON CHARAKTER KULTURALNO-INTEGRACYJNY, A NOSI NAZWĘ „FAJRANT NA ROZBARKU". OSTATNIO W JEGO RAMACH WYSTAWIONO SPEKTAKL „WIELKI BOBREK" W WYKONANIU TEATRU SZTUKOFFNIA, A W REŻYSERII PIOTRA TENCZYKA.

Tomasz Nowak

Było to już drugie spotkanie dla seniorów 60+ z Rozbarku i osiedla Arki Bożka, którzy jak zwykle tłumnie wypełnili pomieszczenia klubu. Powodów do narzekania nie mieli żadnych, bo zaserwowano im komedię absurdu zanurzoną w nieoczywistym humorze oraz nieprzewidywalnych zwrotach akcji. Przedstawienie bawiło, ale równocześnie delikatnie zapraszało do refleksji. I zabrało widzów na wycieczkę w przeszłość.

Śmiech, napięcie, zaskoczenie

Na scenie spotkali się Jan-były górnik, zmagający się z kruchością własnych wspomnień oraz Teresa, kobieta, która zawsze ma coś do powiedzenia i ani myśli zatrzymywać swych słów dla siebie. Ich interesujące dialogi prowadziły widzów w surrealny świat wokół tajemniczego „Źródła", gdzie śląska codzienność splata się z absurdem, a śmiech bywa najkrótszą drogą do prawdy. Przedstawienie na przemian pulsowało śmiechem, napięciem i zaskoczeniem, a w rolach głównych znakomicie odnaleźli się Nina Wolska i Patryk Strojewski, nadając bohaterom wyrazistość i ludzką czułość.

FB KLUB SEZAM

Widzowie bawili się doskonale

FB KLUB SEZAM

Przedstawienie wywołało spore emocje

Po spektaklu, przy kawie, herbacie i cieście sala wypełniła się wspomnieniami i anegdotami. Przywoływano czasy pracy w kopalni, pojawiły się wzruszające opowieści o codziennym trudzie i prostych radościach życia, które przez dziesięciolecia budowały Rozbark i jego mieszkańców. Każdy w tych opowieściach miał szansę odnaleźć coś ze swojej przeszłości i to było najbardziej intrygujące.

Nie tylko miejsce pracy

Nieprzypadkowo też spotkanie zbiegło się z obchodami Dnia Babci i Dziadka, nadając mu szczególnie rodzinny, serdeczny ton, ponieważ dla wielu uczestników projektu górnictwo i nieistniejąca już kopalnia Rozbark, zamknięta w lipcu 2004 roku, były przez lata nie tylko miejscem pracy, lecz także źródłem utrzymania, tożsamości i dumy - fundamentem codzienności. Była czymś, za czym dzisiaj tęsknią.

„Fajrant na Rozbarku" już od pierwszych spotkań udowadnia, że pamięć, sąsiedzka bliskość i wspólnota wciąż mają tu swoje mocne, żywe źródło-takie, z którego można czerpać długo i bez pośpiechu. Trzecie, ostatnie już spotkanie w ramach tego projektu zaplanowano na poniedziałek 26 stycznia o godz 12 (obowiązują zapisy). ■

ZAKŁAD INSTALACJI SANITARNYCH
mgr inż. Piotr **Ledwoch**

OFERUJEMY PRACE REMONTOWE NA INSTALACJACH:

WOD-KAN
C.O.
GAZOWYCH
ELEKTRYCZNYCH

41-902 Bytom,
ul. Smolenia 36/5

32 281 20 33

REKLAMA

eprasa.pl b4e2533312

SPÓŁDZIELNIA MIESZKANIOWA CENTRUM w Bytomiu

Lokal użytkowy na wynajem – Bytom, ul. Łużycka 12

- **Powierzchnia:** 350,04 m²
- **Lokalizacja:** druga kondygnacja pawilonu handlowo-usługowego.
- **Otoczenie:** w pobliżu znajduje się Szkoła Podstawowa, Żłobek, sklepy spożywcze, apteka, Park Miejski im. hm. Franciszka Kachla, ogólnodostępny parking.
- **Układ pomieszczeń:**
  – 3 pomieszczenia,
  – pomieszczenie socjalne,
  – 2 pomieszczenia sanitarne,
  – korytarz.
- **Dostęp:**
  – 2 wejścia,
  – dostęp do windy.
- **Wyposażenie:**
  – instalacja elektryczna,
  – centralne ogrzewanie,
  – instalacja wodno-kanalizacyjna.

Lokal użytkowy na wynajem – Bytom, ul. Didura 3

- **Powierzchnia:** 97,50 m²
- **Układ pomieszczeń:**
  – 3 przestronne pomieszczenia
  – możliwość elastycznej aranżacji
- Lokalizacja: parter budynku w centralnej części Bytomia, bardzo dobra lokalizacja w otoczeniu usług i komunikacji.
- **Otoczenie:** blisko sklepy, usługi, Urząd Stanu Cywilnego, przystanki komunikacji miejskiej; dogodny dostęp dla klientów
- **Dostęp:**
  – wejście bezpośrednio od ulicy
  – możliwość montażu reklamy
- **Wyposażenie:**
  – instalacja elektryczna
  – instalacja wodno-kanalizacyjna
  – ogrzewanie

Lokal użytkowy, na wynajem Rynek 5

- **Powierzchnia:** 196,12 m²
- **Lokalizacja:** parter budynku przy Bytomskim Rynku – prestiżowe centrum miasta z dużym ruchem pieszym i doskonałą ekspozycją.
- **Otoczenie:** ścisłe centrum z dostępem do sklepów, punktów usługowych i komunikacji miejskiej.
- **Układ pomieszczeń:**
  – duża sala główna z witryną na całej długości ściany,
  – 5 pomieszczeń,
  – zaplecze sanitarne,
  – korytarz.
- **Dostęp:**
  – 3 niezależne wejścia.
- **Wyposażenie:**
  – instalacja elektryczna,
  – centralne ogrzewanie,
  – instalacja wodno-kanalizacyjna.

lokal użytkowy do wynajęcia od stycznia 2026 – Bytom, Rynek 5

- **Lokalizacja:**
  – w ścisłym centrum
  – idealny na działalność handlową lub usługową.
  – bardzo dobra widoczność oraz duży ruch pieszy.
- **Otoczenie:** ścisłe centrum z dostępem do sklepów, punktów usługowych i komunikacji miejskiej.
- **Powierzchnia:** – 31,72 m²
- **Wyposażenie:**
  – centralne ogrzewanie
  – instalacja wod-kan
- **Dostęp:**
  – wejście od strony rynku

Lokal użytkowy do wynajęcia od stycznia 2026 r. – Łużycka 12

- **Powierzchnia:** 45,07m²
- **Lokalizacja:** Lokal użytkowy, w pawilonie handlowym, znajdujący się na parterze idealny pod działalność handlową lub usługową, funkcjonalny układ lokalu
- **Otoczenie:** w pobliżu znajduje się Szkoła Podstawowa, Żłobek, sklepy spożywcze, apteka, Park Miejski im. hm. Franciszka Kachla, ogólnodostępny parking
- **DOSTĘP:**
  – wejście bezpośrednio od ulicy
- **Wyposażenie:**
  – Instalacja elektryczna wod-kan
  – Centralne ogrzewanie

Lokal użytkowy na wynajem Bytom, ul. Łużycka 12 – dostępny od lutego 2026 r., składający się z dwóch pomieszczeń

- **Lokalizacja:** pawilon handlowo-usługowy.
- **Otoczenie:** w pobliżu znajduje się Szkoła Podstawowa, Żłobek, sklepy spożywcze, apteka, Park Miejski im. hm. Franciszka Kachla, ogólnodostępny parking.
- **Dostęp:** 1 wejście
- **Powierzchnia pomieszczenia 1:** 15,99 m²
- **Wyposażenie:**
  – instalacja elektryczna
  – instalacja wod-kan – do wspólnego użytku
- **Powierzchnia pomieszczenia 2:** 49,92 m²
- **Wyposażenie:**
  – instalacja elektryczna,
  – centralne ogrzewanie,
  – instalacja wodno-kanalizacyjna.

Więcej informacji na stronie: https://smcentrum. bytom. pl/wolne-lokale-uzytkowe/ lub w siedzibie Spółdzielni Mieszkaniowej „Centrum", ul. Łużycka 12, Bytom.

eprasa.pl b4e2533312

the Piano restaurant

POLAND 2021 100 BEST RESTAURANTS

Gault&Millau

GOUT de France GOOD

- WESELA
- EVENTY
- KONFERENCJE

NOCLEG GRATIS!
DLA GOŚCI WESELNYCH

ul. Strzelców Bytomskich 87c
41-914 Bytom

tel. 513 000 987

www.thepiano.eu

W NASZEJ RESTAURACJI ORGANIZUJEMY
CHRZCINY, ROCZKI, KOMUNIE, URODZINY, CATERINGI

REKLAMA

eprasa.pl b4e2533312

2014

2025

ny mają pełny makijaż, stroje od stylistek, buty na niebiotycznych obcasach, a suknie więcej odsłaniają, niż zakrywają. To prawdziwa rewia mody, w dodatku ze sporą dawką erotyki.

Podwiązki na szczęście

Czerwona podwiązka na lewym udzie to talizman, który ma przynieść powodzenie podczas egzaminu. Nie każdy wie, że przesąd z podwiązką wywodzi się z tradycji ślubnych (szczęście, płodność, wierność, przejście w stan małżeński) oraz studniówkowych (pomyślność na maturze, odwaga). Korzenie ma w średniowiecznej Europie i zyskuje na popularności dzięki francuskiej kulturze w XVIII wieku jako element ozdobny i symboliczny. Współcześnie to już głównie element zabawy i pamiątka.

2025

W zestawieniu z bieliźnianą sukienką przypominającą halkę z gołymi plecami może jednak wywoływać skojarzenia wyłącznie erotyczne, a to już z prawdziwą elegancją nie ma wiele wspólnego.

Święto lansu?

- Studniówki to kolejne święto, które uległo ogromnej komercjalizacji - mówi socjolog dr Rafał Cekiera prof. Uniwersytetu Śląskiego.- Wydaje się, że zagubiła się w tym wszystkim idea tej imprezy. A to przecież chodziło o to, by uczniowie mogli odetchnąć od nauki, uświadomić sobie, że czas w liceum właśnie dobiega końca, zintegrować się i wspólnie spędzić czas. Uważam, że brakuje takiej szkolnej atmosfery, której już nigdy potem nie będzie. Za wiele lat na pewno przyjemniej będzie się wspominało to, że np. grałem na gitarze podczas studniówkowego koncertu lub wymyśliłam niebagatelną dekorację, niż to ile wydałem na ubranie. To powinna być integracja uczniów i całego środowiska szkolnego, a nie podział na tych, których stać na zakupy w najdroższych sklepach i limuzynę oraz na resztę. Podobno są już powroty do studniówek w skromnym wydaniu i może ten trend będzie bardziej widoczny też w większości szkół, bo obecnie komercjalizacja tej uroczystości jest już zbyt duża.

Dziś studniówka zazwyczaj nie jest już pierwszym takim balem, na którym bywa młodzież. Wciąż jednak zarówno uczniowie, a na pewnym etapie także rodzice prześcigają się w pomysłach na to, by impreza była na jak najwyższym poziomie. Bywa, że wszyscy poddają się temu szaleństwu, ale wśród nich są także ci, którzy starają się tonować zapędy i emocje.

Jak to jest w Bytomiu?

- Studniówka jest ważnym wydarzeniem dla całej społeczności szkolnej, choć nie wszyscy w niej uczestniczą. Najczęściej uroczystość odbywa się poza szkołą, w lokalach, restauracjach. Koszt takiej imprezy to 850 zł od pary. Dziewczyny ubierają się w suknie wieczorowe, a chłopcy w garnitury - mówi dr Barbara Freier-Pniok naczelnik wydziału edukacji w Bytomiu.

Jak opowiada Katarzyna Łoza, dyrektor 1 LO im. Smolenia studniówki nadal są wielkim wydarzeniem, chociaż bardzo się zmieniły. - Osobiście tęsknię za tymi, które odbywały się w naszej pięknej auli szkolnej i którym towarzyszyły nasze tradycje. I nie jest to tylko moje wrażenie. Nadszedł jednak rok, kiedy rodzice bezwzględnie podjęli decyzję o wyprowadzeniu studniówki ze szkoły. Od tej pory jesteśmy zapraszani do restauracji (Rezydencja, Biały Dom w Paniówkach). Zachowujemy część naszych tradycji, np. pasowanie na maturzystę. Z reguły wszyscy uczniowie biorą udział w wydarzeniu, chociaż zdarzają się tacy, którzy odmawiają. Stroje są wieczorowe, ale dowolne, a my nie mamy wpływu na ich wygląd. Sami staramy się, by rangę tego wydarzenia podkreślić również swoim strojem. Koszt organizacyjny wynosi w przybliżeniu 250- 300 zł od osoby – mówi dyrektor. ■

Zaczęło się w Prusach

Nie ma dokładnej daty pierwszej studniówki, ale tradycja wiąże się z Prusami i rokiem 1788, kiedy wprowadzono tam maturę i zaczęto organizować bale dla maturzystów 100 dni przed egzaminem. Zwyczaj ten upowszechnił się w Polsce, choć w PRL był skromniejszy, a dziś studniówka jest już dużym, uroczystym balem. Początkowo organizowano go na uniwersytetach, a później trafił on do szkół średnich. Studniówkę tradycyjnie otwiera polonez.

eprasa.pl b4e2533312

Kulturalnie polecamy

• Wyścigi konne i towarzyszące im emocje pojawiły się już w „Lalce" Prusa. Ale dopiero teraz mamy pierwszy polski film fabularny o wyścigach i związanym z nimi hazardem, polegającym na obstawianiu wyników. „Wielka Warszawska" to filmowa opowieść o młodym dżokeju marzącym o sportowej karierze. Zwieńczeniem tych marzeń jest udział w najważniejszej gonitwie w Polsce - Wielkiej Warszawskiej. Główny bohater - Krzysiek wkracza w środowisko wyścigów konnych z naiwnością nowicjusza i entuzjasty. Dopiero po pewnym czasie orientuje się, że gonitwy to siatka zależności, potężnych interesów i manipulowanie wynikami. A wszystko w krajobrazie Polski pierwszych lat tzw. transformacji ustrojowej. Film wyreżyserowany przez Bartłomieja Ignaciuka jest postrzegany jako domknięcie nieformalnej trylogii Jana Purzyckiego, gdyż niesie podobne emocje i klimat. Przypomnijmy, że współscenarzysta „Wielkiej Warszawskiej" Jan Purzycki w latach 80. napisał scenariusze do „Piłkarskiego pokera" oraz kultowego filmu „Wielki Szu". „Wielką Warszawską" można zobaczyć w Cinema City Bytom.

• A w Operze Śląskiej krótka przerwa od karnawałowego repertuaru. We wtorek, sobotę i niedzielę - 27, 31 stycznia oraz 1 lutego na dużej scenie zostaną zaprezentowane spektakle „Balu maskowego" Giuseppe Verdiego. Natomiast w niedzielę 1 lutego o godz. 11 w sali im. Adama Didura odbędzie się kolejne spotkanie w Salonie Poezji i Muzyki Anny Dymnej. Tym razem gościem prowadzącej spotkanie Jolanty Niestrój-Malisz będzie znakomity aktor Artur Święs, związany z Teatrem Śląskim w Katowicach oraz teatrem Rozrywki w Chorzowie. Jest artystą wybitnym - zagrał najważniejsze role dramatyczne: Hamleta i Edypa, ale świetnie odnajduje się także w repertuarze musicalowym. Obecnie w Teatrze Rozrywki występuje jako Herr Schultz w „Cabarecie". W niedzielę w Operze Śląskiej zaprezentuje Sonety Williama Szekspira.

• W sobotę 31 stycznia Pałac w Miechowicach oraz Muzeum Domek Matki Ewy zapraszają na „oprowadzanie z opowieścią" po Pałacu oraz domku Matki Ewy na terenie Ostoi Pokoju przy ul. Dzierżonia. Początek o godz. 10. **MH**

ŚPAK, czyli piękny lokal na kulturę

ŚPAK WYSTARTOWAŁ W 2020 ROKU. ZARAZ POTEM NADESZŁA PANDEMIA COVID I LOCKDOWN INSTYTUCJI KULTURY. ŚLĄSKA PRACOWNIA ARTYSTYCZNO-KULTURALNA PRZETRWAŁA JEDNAK TEN NIEDOBRY CZAS I DZIAŁA DO DZISIAJ. W LOKALU PRZY UL. KRAWIECKIEJ 2 KILKA RAZY W MIESIĄCU ODBYWAJĄ SIĘ KONCERTY I RÓŻNOTEMATYCZNE SPOTKANIA.

Marcin Hałaś

Gdyby nie ŚPAK, lokal przy na parterze, tuż przy styku bytomskiego Rynku z ulicą Krawiecką, być może powiększałby zasób ponurych pustostanów w centrum naszego miasta. Ale w tym przypadku stało się - na szczęście - inaczej.

Andrzej Benduski mieszka w Będzinie, jest magistrem inżynierem, absolwentem Politechniki Śląskiej. Od dawna prowadzi jednak samodzielną działalność gospodarczą, jest właścicielem fabryki mebli. Produkuje nowoczesne, ale jego pasją są meble dawne. Gromadzi je, odnawia, poddaje renowacji. - Od dawna myślałem o miejscu, w którym mógłbym pokazać te wszystkie stare meble, obrazy, lustra - mówi Benduski.

Wśród stylowych mebli

Jego marzenie skonkretyzowało się 6 lat temu w Bytomiu. Prezydent naszego miasta ogłosił wówczas program „Lokal na kulturę". Zakładał on wynajmowanie pustych lokali użytkowych artystom i organizacjom kulturalnym na preferencyjnych warunkach, oferując atrakcyjne stawki czynszu, jednakże pod warunkiem, że w miejscach tych będzie prowadzona działalność kulturalna. Żeby to umożliwić radni podjęli uchwałę znoszącą sztywne, minimalne stawki czynszu w lokalach użytkowych.

Benduski przystąpił do ogłoszonego w Bytomiu konkursu „Lokal na kulturę" i w ten sposób uzyskał pomieszczenia na ŚPAK-a, czyli Śląską Pracownię Artystyczno-Kulturalną, bo tak należy rozwijać ten skrót. Dzisiaj

TAMARA LENARTOWICZ

W ŚPAK-u po jednym ze spotkań. Pierwszy od prawej Andrzej Benduski

ŚPAK jest bodaj najładniej umeblowanym lokalem Bytomia - można w nim podziwiać piękne kredensy, witryny oraz drobniejsze meble.

Początki nie były łatwe, bo najpierw przyszła pandemia. Przetrwali jednak okres lockdownów i spotkań w maseczkach. Potem życie zweryfikowało pierwotne założenie, żeby ŚPAK był kawiarenką czynną codziennie. - Gdybym chciał zatrudnić pracownika na cały etat do codziennego funkcjonowania kawiarni, musiałbym do tego dokładać - mówi Benduski. Dlatego obecnie ŚPAK jest czynny przede wszystkim w czasie imprez, których odbywa się tutaj kilka w miesiącu. Za to ceny kawy czy herbaty są bardzo niskie.

Koncerty i spotkania

W ŚPAK-u odbywają się regularnie koncerty muzyczne, spotkania literackie i podróżnicze, a także warsztaty rękodzieła artystycznego. Są artyści, którzy w ŚPAK-u koncertują regularnie: na przykład Bożena Związek i jej Studio Piosenki 60-tka albo najmłodsi - uczniowie III Liceum Ogólnokształcącego im. Stefana Batorego w Chorzowie. Dwukrotnie występował tutaj już Dariusz Czarny, w latach 2006-2012 członek zespołu Stare Dobre Małżeństwo. Kolejny jego koncert w ŚPAK-u odbędzie się już w sobotę 31 stycznia. Z kolei Jerzy Kudełka, kiedyś aktor działającego w Bytomiu Teatru Wiatyk w czasie spotkań poetyckich recytuje wiersze, a 11 listopada ubiegłego roku zorganizował i przeprowadził w ŚPAK-u I Turniej Jednego Wiersza imienia założyciela i szefa Wiatyku Romana Czubaka.

Plany na najbliższe dni są już sprecyzowane: 31 stycznia wspomniany koncert Dariusza Czarnego zatytułowany „Światła i cienie". 7 lutego „Bal przebierańców w ŚPAK-u", 12 lutego „Zgromadzenie Tłustego Czwartku i Nut Szalonych", a 13 lutego przedwalentynkowy koncert „Do zakochania jeden krok", w czasie którego wystąpi wokalistka operowa Joanna Dziwisz.

Bytom. Zobacz inaczej

Śląska Pracownia Artystyczno-Kulturalna ma już własne grono stałych bywalców. Jest to publiczność w większości starszego pokolenia. Ale Andrzej Benduski deklaruje, że jego „lokal na kulturę" jest otwarty dla osób w każdym wieku. W styczniu rozstrzygnięty został zorganizowany przez ŚPAK konkurs fotograficzny zatytułowany „Bytom. Zobacz inaczej". Nadesłano nań prawie pół setki zdjęć. Pierwszą nagrodę zdobyła Agnieszka Szymczyk, drugą Ewelina Więckowska, a trzecią Przemysław Neumann. Ponadto przyznano dwa wyróżnienia, których laureatami zostali Krzysztof Kazanowski oraz Małgorzata Szczepańska. ■

BYTOM

Zaśpiewali kolędy Jezusowi

„Śpiewajmy Jezusowi" - takie hasło przyświecało Miejskiemu Konkursowi Kolęd i Pastorałek. Zorganizowano go po raz 18. w Młodzieżowym Domu Kultury nr 1.

Przebiegające w świątecznej i przyjemnej atmosferze wydarzenie przyciągnęło przeszło 30 uczniów bytomskich szkół podstawowych. Inicjatorem całości była Szkoła Podstawowa nr 46. im. Bractwa Kurkowego Grodu Bytomskiego.

Członkowie jury zgodnie ocenili, że reprezentowali oni bardzo wysoki poziom artystyczny, mocno się zaangażowali w swe prezentacje, a do tego zadbali o odpowiednie stroje oraz choreografię. Nic więc dziwnego, że licznie zgromadzona publiczność nie szczędziła braw słuchając nastrojowych utworów świątecznych, tradycyjnych kolęd, a także mniej znanych, ale pięknych pastorałek.

BYTOM.PL

Konkursowiczów podzielono na kategorie wiekowe. W klasach 1-3 pierwsze miejsce zajął Paweł Szot ze Szkoły Podstawowej nr 26, zaś drugie Zofia Śliwka ze SP nr 28. Trzecia była Sara Włodarczyk reprezentująca SP nr 45. Wyróżnienie odebrała Dorota Łuć z SP nr 45.

W gronie uczniów klas 4-6 triumfowała Milena Kuniszewska z Ogólnokształcącej Szkoły Muzycznej, która wyprzedziła Natalię Skowronek ze SP nr 45 oraz Julię Ratyńską z SP nr 28. Wyróżnienie w tej kategorii trafiło do Alicji Kuś z SP nr 42. I wreszcie w kategorii przedstawicieli klas 7-8 wygrała Julia Lewandowska ze SP nr 45. Dalsze lokaty zajęli Małgorzata Kiedos z SP nr 28, a także Łukasz Górski z SP nr 46. Wyróżnienie powędrowało do Julii Nowakowskiej z SP nr 42. **AURE**

eprasa.pl b4e2533312

Feriada i inne kontynenty

JAK CO ROKU ODBĘDZIE SIĘ ZIMOWA FERIADA ARTYSTYCZNA. TYM RAZEM JEDNAK W NIETYPOWYM MIEJSCU.

Feriada Artystyczna to coroczne zajęcia edukacyjno-artystyczne organizowane dla najmłodszych przez Bytomskie Centrum Kultury w czasie dwutygodniowej zimowej przerwy w nauce. W tym roku gmach Beceku jest jednak wyłączony z użytkowania za sprawą trwającej tam modernizacji. Mimo to Feriada się odbędzie, tyle że w innym, nietypowym miejscu, czyli w Centrum Handlowym M1 przy ul. Strzelców Bytomskich 86.

W tym roku przewodnim tematem Feriady będą kultury różnych kontynentów. Zostaną one przedstawione podczas kreatywnych warsztatów animacyjnych i artystycznych, łączących zabawę ze sztuką oraz poznawaniem kultur z całego świata. Program Feriady został podzielony na tematyczne bloki, realizowane podczas dwóch tygodni zajęć, które będą odbywały się od poniedziałku do piątku. Uczestnicy wyruszą w artystyczną podróż po różnych kontynentach, poznając ciekawostki, tradycje i sztukę odległych zakątków globu.

W pierwszym tygodniu (od 16 do 20 lutego) dzieci odkryją m.in. tajemnice Antarktydy, Hajwajów, Australii i Ameryki Południowej. Drugi tydzień Feriady (od 23 do 27 lutego) będzie czasem spotkania ze Skandynawią, Afryką oraz Chinami. Finał Feriady upłynie pod znakiem Ameryki Północnej i świata Dzikiego Zachodu. Uczestnicy stworzą teatralne etiudy w klimacie westernu i własnoręcznie wykonają indiańskie pióropusze.

Zajęcia będą się odbywały w dwóch grupach wiekowych: 7-9 oraz 10-12 lat. Koszt uczestnictwa w 1 warsztatach wynosi 30 zł, a bilety można kupować on-line na stronie Bytomskiego Centrum Kultury. **ET**

Wielki koncert Wielkiej Orkiestry

BYTOM. UDAŁ SIĘ ZORGANIZOWANY W ZESZŁĄ NIEDZIELĘ 34. FINAŁ WIELKIEJ ORKIESTRY ŚWIĄTECZNEJ POMOCY W WERSJI BYTOMSKIEJ. SPORO SIĘ DZIAŁO, ATRAKCJI NIE BRAKOWAŁO.

BYTOM.PL

Wolontariusz z puszkami to od lat podstawa WOŚP

Tomasz Nowak

Główny sztab jak zwykle przygotowali harcerze z hufca ZHP. To z jego siedziby na wielkie kwestowanie wyruszyło niemal dwustu wolontariuszy wyposażonych w puszki, smycze, identyfikatory oraz czerwone serduszka rozdawane tym, którzy datkami wsparli akcję.

Imprez przygotowano bez liku. Na placu Sobieskiego odbył się pokaz ewolucji na nartach i snowboardzie. Fruwający zawodnicy popisywali się korzystając ze specjalnie ustawionej konstrukcji zasypanej śniegiem. Z tego miejsca też wieczorem wyruszył w stronę parku miejskiego barwny, prowadzony przez Orkiestrę Power of Winds korowód.

Dotarł on w rejon muszli koncertowej, bo tam od wczesnego popołudnia trwał koncert. Na scenie scenie grały i śpiewały zespoły Trzecia Faza, BLEND, Artefakt, a także Blacklight. Widowiskowy pokaz dali podopieczni Szkoły Tańca Warsztat, odbywały się licytacje, a pracownicy Centralnej Stacji Ratownictwa Górniczego urządzili pokaz sprawności. Wieczorem jak zwykle w niebo wysłano światełko.

Po raz czwarty do grania z WOŚP przyłączyło się Centrum Sportów Wspinaczkowych i Siłowych Skarpa Bytom. Można było zabawić się na miejscu i wylicytować roczny karnet open lub dzień z routesetterami. Z kolei Opera Śląska przygotowała wyjątkowe aukcje, dzięki którym można było zajrzeć za kulisy teatru i przeżyć niepowtarzalne chwile w świecie opery. Licytowano też dzień z solistą Andrzejem Lampertem, a także lekcję baletową z Michaliną Drozdowską, solistką zespołu baletu Opery Śląskiej.

Wielką Orkiestrę wsparło też Górnośląskie Stowarzyszenie Kolei Wąskotorowych. ■

REKLAMA

eprasa.pl b4e2533312

REKLAMA

OLKA FASOLKA GOTUJE

SAŁATKA A'LA CARPACCIO Z BURAKA i GRUSZKI

Aleksandra Giczewska

To sałatka idealna jako kulinarne przejście między zimą a nadchodzącą wiosną — jeszcze oparta na burakach i sycących dodatkach, ale już lekka, świeża i pełna kontrastów. Delikatna słodycz buraka i gruszki spotyka się tu ze słoną fetą, chrupiącymi orzechami i balsamiczną nutą, tworząc prostą, a jednocześnie bardzo elegancką kompozycję.

Przygotowanie:

Na dużym, płaskim talerzu rozłóż sałatę, tworząc lekką bazę z roszponki lub rukoli. Ugotowane buraki pokrój na mandolinie w bardzo cienkie plasterki i ułóż je na sałacie, delikatnie nachodzącymi na siebie kręgami, na wzór carpaccio. Gruszkę również pokrój w cienkie plasterki, wcześniej wykrawając gniazdo nasienne, i rozłóż ją pomiędzy burakami. Całość skrop z sokiem z cytryny, aby nadać warzywom świeżości. Na patelni podgrzej orzechy włoskie z odrobiną miodu lub cukru, karmelizując je krótko na małym ogniu, aż staną się lekko złociste i błyszczące, po czym rozsyp je na sałatce. Całość posyp pokruszoną fetą, oprósz świeżo mielonym pieprzem i polej sosem balsamicznym tuż przed podaniem.

Wskazówki:

- Im cieńsze plasterki buraka i gruszki, tym bardziej elegancki efekt — mandolina naprawdę robi tu różnicę.
- Jeśli lubisz wyraźniejsze smaki, wybierz rukolę; roszponka da łagodniejszy efekt.
- Feta najlepiej smakuje pokruszona tuż przed podaniem — nie wyschnie i zachowa swoją kremowość.
- Sałatkę składaj bezpośrednio przed serwowaniem, aby liście pozostały świeże i jędrne.

Więcej wskazówek oraz prostych, szybkich i tanich przepisów znajdziecie na moim profilu w serwisie Instagram: @olkafasolkaa i Facebook: @olkafasolkagotuje.

Lista zakupów:

- roszponka lub rukola
- ugotowane buraki
- 1–2 gruszki
- ser feta
- orzechy włoskie
- oliwa z oliwek
- miód lub cukier
- sos balsamiczny (glaze lub redukcja)
- świeżo mielony pieprz
- sok z cytryny (ok. 2 łyżki)

REKLAMA

eprasa.pl b4e2533312

A teraz coś z zupełnie innej beczki

Polska 2050 wygląda jak drużyna, która zapomniała, jak się gra — podzielona na frakcje, z liderem w tle i chaos na pokładzie. Szymon Hołownia obserwuje swoje imperium rozsypujące się szybciej niż domek z kart.

Donald Tusk błaga Unię o uwagę, bo Trump robi show w Davos. Premier zabiega o europejską solidarność, podczas gdy za oceanem Trump rozkręca teatr geopolityczny i zostawia europejskich liderów z kwaśną miną.

Sondaże pokazują, że rząd się sypie — i to nie od zimy. Najnowsze badania poparcia wskazują, że rządowa koalicja powoli acz konsekwentnie traci grunt pod nogami — PiS depcze im po piętach, a centrystyczne marzenia topnieją szybciej niż śnieg w styczniu.

Dramat Zbigniewa Ziobry wygląda jak polityczny thriller. Potencjana utrata immunitetu Zbigniewa Ziobry w Sejmie stało się wydarzeniem, które więcej mówi o polskim spektaklu politycznym niż niejeden sezon serialu. A on spokojnie zajada się bograczem nad Dunajem i mam wrażenie, że śmieje się z tego wszystkiego.

Davos i Grenlandia: polski polityczny stand-up międzynarodowy. Kiedy świat toczy poważne debaty, polska polityka jak zwykle wplątuje się w transatlantyckie kłótnie w schemacie premier kontra prezydent. Kto wygra ten epicki pojedynek retoryki?

Wracamy do Polski 2050 - to niemal wewnętrzny reality show bez finału. Frakcje w partii Hołowni rywalizują jakby na stole był o ostatni kawałek tortu — tylko efektu brak, za to dramatów coraz więcej.

Premier kontra media międzynarodowe: - "Zrozumcie nas, jesteśmy w kropce". Premier publikując kolejne apele o jedność i rozsądek, przypomina trochę zaplątanego konferansjera na imprezie, która nieco wymknęła mu się spod kontroli.

Polityczna Panika: sondaż, w którym prezydent Karol Nawrocki wygrywa... debatę o tym, kto jest najważniejszy. Nowy sondaż pokazuje, że prezydent Nawrocki wyprzedza w oczach opinii publicznej lidera PiS Jarosława Kaczyńskiego — coś jak klasyczna wymiana miejsc w kolejce, tylko bez logicznego uzasadnienia.**MAK**

Tomasz po naszymu

Co by nom pedzioł Arystoteles?

Tomasz Nowak

Filozofy z roztomajtych epok można i niy poradzili tak fest dobrze godać (ale tak blank pewne to przeca niy ma), ale my mogymy łobejrzeć, jak by to boło, keby poradziyli. Arystoteles powiedział kiedyś: „Niektórzy ludzie są tak oszczędni, jakby mieli wiecznie żyć, inni tak rozrzutni, jakby mieli natychmiast umrzeć". Po naszymu pedziołby tak: Niyftorzi ludzie som szporobliwi, choby mieli żyć wiecnie, inksi to take przesmolyńce, choby mieli zaroz kitnonć.

A znocie słowa Seneki: „Jeśli chcesz być kochanym, kochaj sam"? Seneka Ślonzok godołby tak: Chces co by ci przoli, musis som przoć. I w tym samym tymacie zacytuja Sokratesa: „Nie zestarzeje się serce, które kocha". Łod Sokratesa naszego synka uslyszeliby my: Niy zestarzeje sie serce, ftore przaje". Ja, ło przoniu filozofy godali chyba nojwiyncy, bo tyz przonie to tymat nojciekawszy i nojtrudniejszy. Publiliusz Syrus pedzioł kejś: „Nikt nie może uciec ani przed śmiercią, ani przed miłością". I kożdy bydzie zgodny, bo mioł chop recht. I jak tyn Publiliusz

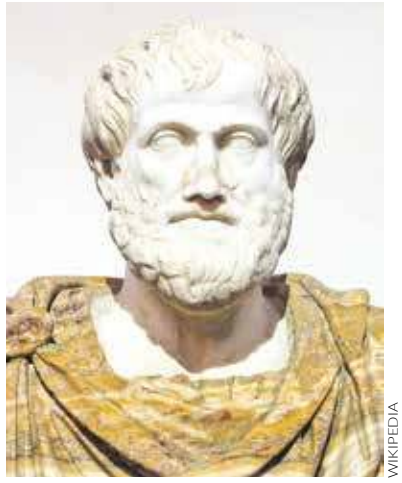

WIKIPEDIA

Popiersie Arystotelesa z Muzeum w Luwr

Syrus nauczołby u nos, to musiołby sie ta swoja myśl przełonacyć na: Żodyn niy poradzi citnonć ani przed śmierciom, ani przed przoniym. A niyftorzi dodowajom jesce, co żodyn niy poradzi uciyc przed podatkami. Spytejcie sie Al Capone, jak niy chcecie wierzić.

Idymy dali. Cyceron powtorzoł niy roz: „Historia jest nauczycielką życia". To tyz jest prowda, a u nos sie godo: Historia to jest rechtorka życio. Casym filozofy dowali pozór na tych, co nic ciekawego, ani mondrego niy majom do pedzynio. No, takich ludzi zowdy musiałoby być mocka, a dzisioj to chyba jesce wiyncy. Kożdego dnia łobejrzicie ich we telewizji, abo we internecie. Fulajom i fulajom, a skońcyć niy poradzom. Parmenides mioł do nich tako godka: „Kto nie ma o czym mówić - rozprawia o niczym". Po naszymu bydzie: Fto niy mo ło cym godać, łosprawio ło nicym". Ale idzie to pedzieć krócy: Niy mos nic do pedzynio, ino fandzolis. Do tych samych ludzi mondre zdanie mioł Zenon z Kition: „Natura dała nam jeden język, a dwoje uszu po to, ażebyśmy słuchali dwa razy więcej, niż mówimy". Wersjo ślonsko bydzie tako: Natura dała nom jedyn jynzyk, a dwoje uszu skuli tego, coby my suchali dwa razy tyla, co godomy.

Starożytnych sentyncji momy mocka. Jo jest rod taki: „Spiesz sie powoli". Niy ma pewności, fto to pedzioł, ale godajom, co cysorz August. Możno boł łon kejś we Bytoniu, abo we Radzionkowie, wloz do sklepu, wejrzoł na nerwowo sprzedowacka i pedzioł do ni: uwijej sie pomału. A łona mu na to: mocie recht, wezna sie to po leku. ■

Horoskop na tydzień

BARAN
Przedziwne pomysły. Żale i pretensje. A wszystko z powodu przykrości, nad którymi powinno się szybko przejść do porządku dziennego. Uwaga! Barany żonate (zamężne) - w wyniku przedziwnego splotu okoliczności - rozdźwięki i to dość niebezpieczne... W działaniach zawodowych duży wysiłek, ale w zasadzie wykorzystujesz każdy pretekst, który usprawiedliwia odłożenie choćby o kilka dni realizację uciążliwych zobowiązań.

BYK
Sympatyczny i zabawny tydzień. Uśmiechasz się do wszystkich, ponieważ nie ma takiego zadania, które stawiałoby opór. W rodzinnym domu niespodzianki. Poczucie wspólnej więzi. Znów mówisz z partnerem jednym głosem. Również w pracy z niebywałą łatwością wysuwasz się na czoło zespołu. Stawiaj na Raka i Barana.

BLIŹNIĘTA
Bardzo wysoka temperatura uczuciowa i całkowita bezradność wobec pojawienia się rywala. Tolerancja w zaniku? A więc komplikacje, komplikacje... Przyda się rada osoby doświadczonej i roztropnej, aby podtrzymała cię na duchu i ustrzegła przed podjęciem nieodpowiednich kroków. Najlepszy przyjaciel-doradca spod znaku Wagi. W pracy duże zmiany.

RAK
Wszystko w porządku. Właśnie w tym tygodniu trzeba będzie podjąć ważne (dla całej rodziny) decyzje. Dobre i pożyteczne kontakty z przyjaciółmi starej daty. W pracy innowacje. Ale także przetasowania. Nowy podział ról. Teraz prawdopodobnie ty zagrasz pierwsze skrzypce. To najlepszy okres szczególnie dla Raków uzdolnionych artystycznie, które mogą liczyć na życiowy sukces.

LEW
Niemal wszystkie Lwy pozostaną pod wpływem dwóch prądów. Pierwszy skłania do podjęcia zdecydowanych zmian (nieprzeparta chęć kierowania się racjami serca?), drugi wskazuje stabilizację i swego rodzaju duchowy komfort. A co wybierzecie, co przeważy? W znacznej mierze zależy, niestety, od przypadku.

PANNA
Klimat łagodzenia konfliktów. Właśnie w tym tygodniu niejedna Panna odegrać może istotną rolę w skomplikowanej misji w charakterze mediatora. Partnerowi nie zawsze to w smak. Uważa, że za wiele czasu i energii poświęcasz bliźnim, ale i tak możesz liczyć na jego wyrozumiałość. W pracy wszystko w porządku.

WAGA
Spory i jałowe dyskusje. Po wielu godzinach powrót do punktu wyjścia. Chciałbyś się pokazać w jak najlepszym świetle, ale rzecz całą gmatwa brak logicznej argumentacji. Marnotrawiony czas ucieka. Nikt go nie zwróci. W pracy interesujące perspektywy. Dlaczego nie chcesz lub nie potrafisz tego wykorzystać? Wolisz kreować konflikty, umacniać legendę o dawnej doskonałości.

SKORPION
Duże ożywienie i to we wszystkich dziedzinach. A powód? Niespodziewanie pomyślne zażegnanie groźnego, rodzinnego konfliktu. Cały tydzień miły i sympatyczny. Również w pracy wszystko rozwija się w myśl założeń. Potrafisz zręcznie chwycić wiatr w swoje żagle i nie przejmujesz się drobnymi nieporozumieniami. Zawsze możesz liczyć na poparcie przełożonych i najbliższych kolegów.

STRZELEC
Interesujące spotkania towarzyskie, które z reguły łączą sprawy prywatne i służbowe. Niektórzy uważają, że właśnie teraz pragniesz wykorzystać sprzyjające prądy. W sercu drobne perturbacje. Chyba najbliższa osoba nie na każdy temat myśli podobnie jak ty i nie pod wszystkim by się podpisała. W działaniach zawodowych szykują się duże zmiany.

KOZIOROŻEC
Twoja chęć zdominowania całego otoczenia da się bliskim we znaki. Nie dasz nikomu dojść do słowa. Bez przerwy dowodzisz, że masz rację i uważasz, że nigdy się nie mylisz. Twój partner już nie ma siły walczyć o własne zdanie, o własną indywidualność. Szkoda, że nie potrafisz docenić pozytywnych rozstrzygnięć w życiu rodzinnym.

WODNIK
Niejeden Wodnik na początku tygodnia poczuje się jak w pułapce. Zagubienie... Niedowartościowanie... Przekonanie, że prześladuje cię pech. Na szczęście szykuje się zasadniczy zwrot w krzywej powodzenia. Nareszcie potrafisz sam zadecydować o swej przyszłości (przy akompaniamencie wielkiego zakochania). W domu atrakcyjne plany związane z wyjazdem.

RYBY
Pole do popisu przed Rybami obdarzonymi talentem dyplomaty i negocjatora. Wielki przypływ inwencji w łagodzeniu sporu powaśnionych stron. Niecodzienne wydarzenia w pracy. Frapujące obowiązki. Nie popełniasz błędu! Jesteś precyzyjnie zaprogramowany jak komputer. Doczekasz się też uznania przełożonych. W weekend skorzystaj z zaproszenia znajomych. Karnawał niedługo się skończy.

eprasa.pl b4e2533312

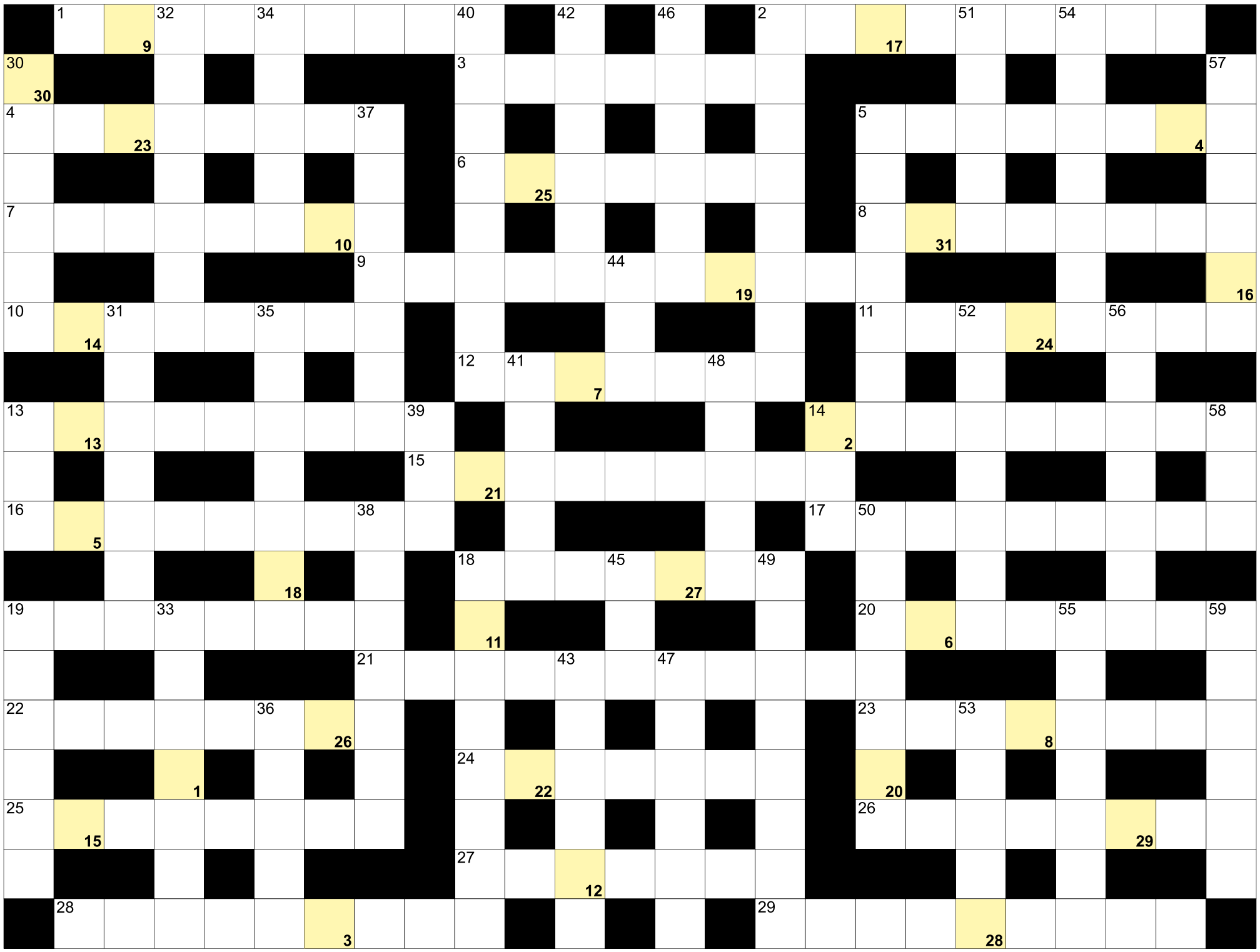

Litery z pól ponumerowanych od 1 do 31, utworzą rozwiązanie:

1	2	3	4	5	6	7	8	9		10	11	12	13	14	15	16		17	18	19	20	21	22	23
	24		26	27	28	29	30	31																

POZIOMO: 1) ... Południowej Afryki, kraj; 2) stolica Rumunii; 3) włoski samochód sportowy; 4) nauka o zwierzętach; 5) kosmodrom w Kazachstanie; 6) końcowa część palca; 7) przewidywanie pogody w telewizji; 8) dawny ściek uliczny; 9) inaczej o Anglikach; 10) Maria, autorka "Plastusiowego pamiętnika"; 11) był nim Sergiej Bubka; 12) wieś "Ani z Zielonego Wzgórza"; 13) osoba chorobliwie kradnąca drobne rzeczy; 14) hiszpański region z Sewillą; 15) stolica Pakistanu; 16) technika graficzna w drzewie; 17) dymisja, ustąpienie króla; 18) waluta Wenezueli; 19) inaczej o pelargonii; 20) dawny karczmarz; 21) ksiądz, duchowny; 22) stare, zniszczone rzeczy; 23) obsługują gości w restauracji; 24) antar patagoński, ryba; 25) Krzysztoń, piosenkarka; 26) na psim pysku; 27) włoska kraina z Turynem; 28) sopleniec, nawis w jaskini; 29) kierownik oddziału szpitala. **PIONOWO:** 2) bójka, rozróba; 5) między tenorem a basem; 13) pocztowy na kopercie; 14) Sari, śpiewaczka operowa; 18) ciasto na tort; 19) pierwiastek Ge; 30) obcisły na głowie pływaka; 31) kawalerski przed ślubem; 32) teren szkoleniowy dla żołnierzy; 33) amerykański stan z Phoenix; 34) grząski, podmokły teren; 35) inaczej K2, ośmiotysięcznik; 36) płynie w Sullana; 37) stan USA ze stolicą Montgomery; 38) największa wyspa Tanimbaru; 39) bolec łączący blachy; 40) grecka bogini miłości; 41) szwedzki samochód; 42) zwyczajne to kawony; 43) rzeka w Czarnobylu; 44) i Matejko, i Brzechwa; 45) Świątek, polska tenisistka; 46) Honore, napisał "Ojca Goriot"; 47) Ariel, były premier Izraela; 48) druga największa wyspa Grecji; 49) sito z dużymi otworami; 50) stolica Kirgistanu; 51) inaczej okręg, rewir; 52) greckie boginie wdzięku; 53) najwyższa góra w Kanadzie; 54) konik szachowy inaczej; 55) drogocenny kamień; 56) francuska kraina ze Strasburgiem; 57) Indianin z czubem na głowie; 58) mała Agata; 59) inaczej o sprzedawcy.

KUPON
ŻYCIE BYTOMSKIE
4

Nagrodą za prawidłowe rozwiązanie krzyżówki jest talon wartości 50 zł na usługi, które oferuje Gabinet Kosmetyczny Classic. Rozwiązania krzyżówki prosimy przesłać na adres redakcji **41-902 Bytom, Rynek 19**

Z dopiskiem: wyrażam zgodę na publikację danych osobowych (imienia i nazwiska) w tygodniku Życie Bytomskie.

Nagrodę za prawidłowe rozwiązania krzyżówki nr 3 otrzymuje Pani Ewelina Zarębska. Gratulujemy!

GABINET CLASSIC
KATARZYNA KRÓL

GABINET KOSMETYCZNY CLASSIC
Katarzyna Król, ul. Murarska 1/1 Bytom,
Tel. 797 279 560
Oferujemy szeroki zakres usług kosmetycznych.
Stylizację brwi i rzęs.
Stylizację paznokci. Pedicure. Makijaż.

eprasa.pl b4e2533312

USŁUGI

ELEKTRYK 662-721-765.

ANTENY sat, tv, domofony. NEON 604-231-094.

GŁADŹ, malowanie, kafelkowanie, panele. 508-241-279.

WYCINKA, skracanie drzew. Opróżnianie mieszkań. 607-219-491.

CYKLINIARSKIE. Układanie. 32/282-58-07, 501-604-735.

ŁAZIENKA- remont również dla niepełnosprawnych, tel. 507-055-024.

ODNAWIANIE wanien. 32/384-91-98.

0 zł dojazd w centrum Bytomia. Naprawa sprzętu AGD. Umiarkowane ceny. 791-268-219.

MALOWANIE, tapetowanie, gładzie, kafelkowanie. 798-579-256.

NAPRAWY, remonty, malowanie, tapetowanie, łazienki, kafelkowanie. Wod.-kan., gaz., elektryczne. 503-499-438.

DAM PRACĘ

FIRMA budowlana poszukuje pracowników ogólnobudowlanych. Oferujemy atrakcyjne wynagrodzenie oraz pracę w zgranym zespole. Kontakt: mail: biuro@pol-and.pl, tel. 505434975

NIERUCHOMOŚCI

SZUKAM mieszkania do 40 m2 z ogrzewaniem miejskim. 504-999-458.

KUPIMY: dom, mieszkanie, kamienicę, garaż, działkę, ogródek, udziały w nieruchomościach. Nieuregulowany stan prawny, zadłużone i inne. 518-559-443. Cały Śląsk.

MOTORYZACJA

AUTOZŁOMOWANIE. 515-274-430.

AUTOHANDEL. Kupię każdy samochód osobowy, dostawczy. 509-796-001, 798-835-341.

AUTOSKUP. Płacimy gotówką. Najlepsze ceny, dojazd. 515-274-430, 602-871-305.

Czy w Twojej rodzinie jest problem z alkoholem?

Przyjdź, pomożemy Ci.

Bytomskie Stowarzyszenie Rodzin Abstynenckich „Odrodzenie".

Zapraszamy codziennie od poniedziałku do niedzieli w godz. 17.00-19.00, ul. Wrocławska 5/13, tel. kont. 32/280 60 00.

Twoja firma potrzebuje reklamy?

Zadzwoń 508-659-284

napisz reklama@zyciebytomskie.pl

ważne telefony

Pogotowie ratunkowe **999**

Pogotowie ratunkowe w Radzionkowie **999**

Policja **997, 112, 478-533-200**

Straż pożarna **998, 478-510-200**
sekretariat: **478-510-220**

Dyżurny Straży Miejskiej **986, 32/281-18-24** (przez całą dobę)
skargi sms **530-809-400** (tylko dla osób głuchoniemych)

Zgłaszanie awarii wodociągów i sieci kanalizacyjnej **994** (połączenie bezpłatne)

Miejski Zarząd Dróg i Mostów **32/396-97-01**

Bytomskie Przedsiębiorstwo Komunalne **32/396-71-00**

Powiatowa Stacja Sanitarno – Epidemiologiczna
ul. Moniuszki 25, 41-902 Bytom
tel. **32 397-66-66**
fax. **32 397-66-00**
poniedziałek – piątek 7.30 – 15.05

Powiatowe Centrum Zarządzania Kryzysowego **32/ 388-76-15**

POGOTOWIA:
Gazowe **992, 32/ 398-50-00**
Energetyczne **991, 32/ 303-09-91**
Wodno-kanalizacyjne **32/ 396-71-74** (połączenie bezpłatne) i **32/ 396-71-05**

Telefon zaufania AA we wtorki, środy, czwartki w godz. 17.30-19.30 **32/ 280-60-00**

Śląskie Centrum Medycyny Sądowej w Bytomiu przy ul. Piekarskiej 103
665 100 353
www.scms.com.pl

Oferujemy pełną gamę badań histopatologicznych i cytologicznych:

- Badania immunohistochemiczne.
- Cytologiczne z materiału dostarczonego – cytologia ginekologiczna, materiał z biopsji.
- Cytologiczne z wykonaniem biopsji aspiracyjnej cienkoigłowej pod kontrolą USG.
- Możliwość uzyskania wyniku w dniu badania.
- Pełny zakres badań w dziedzinie medycyny sądowej oraz szeroki zakres opiniowania medyczno-sądowego w sprawach karnych oraz cywilnych.

REKLAMA

ŻYCIE BYTOMSKIE

BIURO REKLAM I OGŁOSZEŃ TYGODNIKA ŻYCIE BYTOMSKIE

Zapraszamy!
41-902 Bytom, Rynek 19

e-mail:
reklama@zyciebytomskie.pl,

tel. 508-659-284

Spółdzielnia Mieszkaniowa „Nasz Dom" w Bytomiu, ul. Szymały 126

OGŁASZA III PRZETARG USTNY NIEOGRANICZONY NA SPRZEDAŻ – USTANOWIENIE PRAWA ODRĘBNEJ WŁASNOŚCI LOKALI MIESZKALNYCH:

1. przy ul. Narutowicza 10/16 w Bytomiu
Powierzchnia lokalu 42,00 m² (1 pokój, kuchnia, przedpokój, łazienka z w. c.).
Lokal usytuowany jest na trzecim piętrze, w budynku 5-kondygnacyjnym.
Lokal wyposażony w instalacje: elektryczną, wodociągową, kanalizacyjną, gazowa.
Kwota wywoławcza wynosi 172 970,00 zł.
Postąpienie w licytacji wynosi 4 200,00 zł.
Wadium 8 700,00 zł, płatne przelewem na rachunek bankowy Spółdzielni:
PKO BP S.A. o/Bytom 72 1020 2368 0000 2702 0021 8529 lub
ING Bank Śląski o/Bytom 22 1050 1230 1000 0002 0386 4202.
Dowód wpłaty wadium należy przedłożyć w siedzibie Spółdzielni najdalej do dnia 11.02.2026 r.
Termin przetargu: 12.02.2026 r. godz. 10.00.
Warunki szczegółowe przetargu znajdują się na stronie internetowej www.naszdom.bytom.pl

2. przy ul. Władysława Łokietka 7A/14 w Bytomiu
Powierzchnia lokalu 44,10 m² (2 pokoje, przedpokój, kuchnia, łazienka z w. c.).
Lokal usytuowany jest na czwartym, w budynku 5-kondygnacyjnym.
Lokal wyposażony w instalacje: elektryczną, wodociągową, kanalizacyjną, gazową, co.
Kwota wywoławcza wynosi 159 600,00 zł.
Postąpienie w licytacji wynosi 3 700,00 zł.
Wadium 8 000,00 zł, płatne przelewem na rachunek bankowy Spółdzielni:
PKO BP S.A. o/Bytom 72 1020 2368 0000 2702 0021 8529 lub
ING Bank Śląski o/Bytom 22 1050 1230 1000 0002 0386 4202.
Dowód wpłaty wadium należy przedłożyć w siedzibie Spółdzielni najdalej do dnia 11.02.2026 r.
Termin przetargu: 12.02.2026 r. godz. 10.30.
Warunki szczegółowe przetargu znajdują się na stronie internetowej www.naszdom.bytom.pl

3. przy Placu Żeromskiego 6/2 w Bytomiu
Powierzchnia lokalu 23,94 m² (1 pokój, przedpokój, kuchnia, łazienka z w. c.).
Lokal usytuowany jest na parterze, w budynku 5-kondygnacyjnym.
Lokal wyposażony w instalacje: elektryczną, wodociągową, kanalizacyjną, gazową, co.
Kwota wywoławcza wynosi 96 971,00 zł.
Postąpienie w licytacji wynosi 4 100,00 zł.
Wadium 4 900,00 zł, płatne przelewem na rachunek bankowy Spółdzielni:
PKO BP S.A. o/Bytom 72 1020 2368 0000 2702 0021 8529 lub
ING Bank Śląski o/Bytom 22 1050 1230 1000 0002 0386 4202.
Dowód wpłaty wadium należy przedłożyć w siedzibie Spółdzielni najdalej do dnia 11.02.2026 r.
Termin **przetargu: 12.02.2026 r. godz. 11.00.**
Warunki szczegółowe przetargu znajdują się na stronie internetowej www.naszdom.bytom.pl

4. przy ul. Kużaja 72A/15 w Radzionkowie
Powierzchnia lokalu 55,00 m² (3 pokoje, przedpokój, kuchnia, łazienka z w. c.).
Lokal usytuowany jest na czwartym piętrze, w budynku 5-kondygnacyjnym.
Lokal wyposażony w instalacje: elektryczną, wodociągową, kanalizacyjną, gazową, co.
Kwota wywoławcza wynosi 177 800,00 zł.
Postąpienie w licytacji wynosi 3 300,00 zł.
Wadium 8 900,00 zł, płatne przelewem na rachunek bankowy Spółdzielni:
PKO BP S.A. o/Bytom 72 1020 2368 0000 2702 0021 8529 lub
ING Bank Śląski o/Bytom 22 1050 1230 1000 0002 0386 4202.
Dowód wpłaty wadium należy przedłożyć w siedzibie Spółdzielni najdalej do dnia 11.02.2026 r.
Termin **przetargu: 12.02.2026 r. godz. 11.30.**
Warunki szczegółowe przetargu znajdują się na stronie internetowej www.naszdom.bytom.pl

OGŁASZA II PRZETARG USTNY NIEOGRANICZONY NA SPRZEDAŻ – USTANOWIENIE PRAWA ODRĘBNEJ WŁASNOŚCI LOKALI MIESZKALNYCH:

1. przy ul. Strzelców Bytomskich 240C/15 w Bytomiu
Powierzchnia lokalu 50,30 m² (2 pokoje, przedpokój, kuchnia, łazienka z w. c.).
Lokal usytuowany jest na czwartym, w budynku 5-kondygnacyjnym.
Lokal wyposażony w instalacje: elektryczną, wodociągową, kanalizacyjną, gazową, co, ccw.
Kwota wywoławcza wynosi 192 525,00 zł.
Postąpienie w licytacji wynosi 3 900,00 zł.
Wadium 9 700,00 zł, płatne przelewem na rachunek bankowy Spółdzielni:
PKO BP S.A. o/Bytom 72 1020 2368 0000 2702 0021 8529 lub
ING Bank Śląski o/Bytom 22 1050 1230 1000 0002 0386 4202.
Dowód wpłaty wadium należy przedłożyć w siedzibie Spółdzielni najdalej do dnia 11.02.2026 r.
Termin przetargu: 12.02.2026 r. godz. 12.00.
Warunki szczegółowe przetargu znajdują się na stronie internetowej www.naszdom.bytom.pl

OGŁASZA I PRZETARG USTNY NIEOGRANICZONY NA SPRZEDAŻ – USTANOWIENIE PRAWA ODRĘBNEJ WŁASNOŚCI LOKALI MIESZKALNYCH:

1. przy ul. Szymały 220/1 w Bytomiu
Powierzchnia lokalu 50,40 m² (2 pokoje, przedpokój, kuchnia, łazienka z w. c.).
Lokal usytuowany jest na parterze, w budynku 5-kondygnacyjnym.
Lokal wyposażony w instalacje: elektryczną, wodociągową, kanalizacyjną, gazową, co, ccw.
Kwota wywoławcza wynosi 230 300,00 zł.
Postąpienie w licytacji wynosi 4 600,00 zł.
Wadium 11 600,00 zł, płatne przelewem na rachunek bankowy Spółdzielni:
PKO BP S.A. o/Bytom 72 1020 2368 0000 2702 0021 8529 lub
ING Bank Śląski o/Bytom 22 1050 1230 1000 0002 0386 4202.
Dowód wpłaty wadium należy przedłożyć w siedzibie Spółdzielni najdalej do dnia 11.02.2026 r.
Termin przetargu: 12.02.2026 r. godz. 12.30.
Warunki szczegółowe przetargu znajdują się na stronie internetowej www.naszdom.bytom.pl

REKLAMA

ŻYCIE BYTOMSKIE
41-902 Bytom, Rynek 19

Tygodnik lokalny ukazujący się w Bytomiu i Radzionkowie.
Wydawca: Życie Bytomskie Sp. z o.o. (nr KRS 0000 49 0060)
Redaguje zespół: Tomasz Nowak - redaktor naczelny, Marcin Hałaś, Małgorzata Himmel
Biuro reklam i ogłoszeń: Mariola Kubica tel. 508-659-284, e-mail: reklama@zyciebytomskie.pl

Skład: Paweł Przygodziński (EMILDESIGN)
Druk: Polska Press Sp. z o.o.
Za treść ogłoszeń redakcja nie odpowiada, materiałów niezamówionych nie zwraca, zastrzegając sobie prawo do ich adiustacji i skrótów.

eprasa.pl b4e2533312

SHARK TOP TEAM
Bytom

Jak trenować to z najlepszymi!

Zapraszamy wszystkich chcących rozpocząć swoją przygodę ze sportami walki do naszego klubu **ul. Składowa 2 w Bytomiu.**

Więcej informacji na naszym facebooku **Shark Top Team Bytom** lub pod numerem tel. **516 177 333**

MMA • Boks • K1 • Bjj • Zapasy

REKLAMA

RABAT® TAXI
513 077 077
32 280 77 77
Jeździmy na terenie Bytomia, Radzionkowa, Piekar Śląskich oraz już za chwilę także w Tarnowskich Górach
Bez stref i Taryf nocnych.
WEJDŹ NA WWW.TAXIRABAT.PL I POBIERZ APLIKACJĘ
ZAUFANIE TO PODSTAWA
#TAXIRABAT #SZYBKIPODJAZD
PRACA CZEKA NA CIEBIE!
ZOSTAŃ KIEROWCĄ
TAXI RABAT
ZADZWOŃ: +48 696 080 480

REKLAMA

Stadion lekkoatletyczny jest nam bardzo potrzebny

BYTOM. MIĘDZYSZKOLNY KLUB SPORTOWY MŁODZIEŻOWEGO OŚRODKA SPORTU MŁODZIEŻOWEGO BYTOM TO BEZ WĄTPIENIA EWENEMENT NA SKALĘ CO NAJMNIEJ KRAJOWĄ, JEŚLI NIE EUROPEJSKĄ. NIE POSIADA ON WŁASNEGO STADIONU LEKKOATLETYCZNEGO, A JEGO ZAWODNICY SYSTEMATYCZNIE ODNOSZĄ W TEJ DYSCYPLINIE OGROMNE SUKCESY.

Prezes MKS w żywiole. Tu organizuje Śląską Ligę Biegową i szuka nowych talentów

Tomasz Nowak

- Biorąc pod uwagę osiągane przez nas wyniki mieścimy się w pierwszej piątce w kraju, nie licząc klubów akademickich. Jesteśmy zatem czołowym klubem w Polsce - mówi z dumą prezes MKS MOSM Bytom, Maciej Kurylas. - W roku 2025 nasi sportowcy przywieźli 10 medali z mistrzostw kraju rozgrywanych na otwartym stadionie i w halach. Można zatem powiedzieć, że jesteśmy multimedalistami. Z naszego klubu wyszli olimpijczycy: Marek Plawgo, Magdalena Stefanowicz oraz Maciej Wyderka. Przed dwójką tych ostatnich zapewne jeszcze sporo triumfów.

Najlepsi na Śląsku

MKS MOSM istnieje od początku lat 80. Trenuje w nim przeszło dwustu młodych sportowców w kategoriach wiekowych od U12 do U23. Uprawiają biegi, skoki w dal i wzwyż, trójskok, rzuty oszczepem i dyskiem, a także pchnięcie kulą. Młotem nie rzucają, ale to tylko dlatego, że przez brak warunków nie mogą: - Mamy bardzo dobrze ułożoną i sprawnie działającą strukturę - podkreśla Kurylas. - Nasze bogactwo to przede wszystkim świetni, doświadczeni działacze oraz trenerzy, którzy wychowali wielu mistrzów, że wspomnę chociażby o Januszu Szczyrku. Na Śląsku jesteśmy zdecydowanie najlepsi, wygrywamy z dużo bogatszymi, większymi miastami. Wiele miast mających świetną infrastrukturę lekkoatletyczną nie jest w stanie zbliżyć się do wyników osiąganych przez nas.

Niestety, podopieczni MKS MOSM od lat nie mogą się doczekać stadionu lekkoatletycznego z prawdziwego zdarzenia. - Czekamy na decyzję o jego budowie, ale jesteśmy jak dotąd pomijany co jest pozbawione jakiejkolwiek logiki sprawiedliwości. Mamy projekt, a po rozmowach z ministrem sportu także zapewnienie, że otrzymamy dofinansowanie sięgające 50 procent kosztów (inwestycja strategiczna). Koszt całości szacuję na 25 milionów. Reszta zależy od miasta, liczymy, że da impuls, coś zaproponuje, chociażby sięgając po wzorce wypracowane gdzie indziej. Teren też chcielibyśmy dostać od niego, jest przecież plac po dawnym stadionie Polonii Bytom, są okolice Szybu Witczak, czy działki w rejonie Plejady. One się idealnie nadają i co najważniejsze mogą stanowić bezgotówkowy wkład własny miasta.

Inwestycja dla wszystkich

Na razie zatem z konieczności zawodnicy MKS MOSM Bytom ćwiczą na wynajętych obiektach (także w czeskiej Ostrawie!) oraz na krótkiej bieżni przy bytomskim liceum sportowym. Ale to tak, jakby kazać pływakom trenować na basenie dziesięciometrowym lub hokeistom grać na jednej połowie tafli. - Stadion jest nam potrzebny, uważam, że po zbudowaniu boiska piłkarskiego i lodowiska, za czym zresztą też optowaliśmy, bo to obiekty jak najbardziej potrzebne, nadszedł najwyższy czas na to, by wreszcie postawić na lekkoatletykę - stwierdza prezes MKS MOSM Bytom.

I dodaje: - To inwestycja ogólnomiejska, korzystna dla wszystkich. Stadiony lekkoatletyczne są z natury rzeczy otwarte dla mieszkańców, oni też mogą z nich korzystać. W mieście biega bardzo wiele osób, a takie struktury jako chociażby Miechowicka Grupa Biegowa są jasnym sygnałem - zapotrzebowanie na obiekt lekkoatletyczny jest.

Wiele osiągnęli

Maciej Kurylas podkreśla, że klub nie jest całkowicie na garnuszku miasta: - Rzecz jasna dostajemy od niego pieniądze, ale to nie wystarcza. Dlatego cały czas aktywnie pozyskujemy środki z zewnątrz, choćby z ministerstwa, składamy wnioski o dofinansowanie, wspierają nas prywatni sponsorzy, korzystamy tez z licznych, wypracowanych przez lata znajomości.

- Udało się nam naprawdę wiele osiągnąć, zawsze też jesteśmy chętni do pomocy miastu i jego promowania. Dwukrotnie w naszym parku miejskim zorganizowaliśmy mistrzostwa Polski w biegach przełajowych dla różnych grup wiekowych, przygotowaliśmy ostatni Bytomski Półmaraton. Wyszło bardzo dobrze, zebraliśmy powszechne uznanie. Wiemy, jak brać się za tego typu przedsięwzięcia. I tylko się nam marzy, żebyśmy mieli w dobrych warunkach gdzie biegać, rzucać i skakać - stwierdza Maciej Kurylas.

eprasa.pl b4e2533312

Trzy porażki, w tym jedna bardzo piękna

BYTOM, TYCHY. SPORO GRANIA MIELI W OSTATNICH DNIACH HOKEIŚCI POLONII BYTOM. DWA RAZY PRZEGRALI Z MISTRZEM POLSKI, A RAZ ZE ZDOBYWCĄ PUCHARU POLSKI. ALE CÓŻ TO BYŁA ZA PIĘKNA I PONIESIONA PO NIESAMOWITEJ WALCE PORAŻKA!

Mecz Polonii Bytom z JKH Jastrzębie zakończony wynikiem 5:6 zapewne przejdzie do historii

Tomasz Nowak

Pierwsze ze spotkań niebiesko-czerwonych z GKS Tychy odbyło się 18 stycznia w Bytomiu. Nasi ulegli 3:4. Po rz drugi drużyny spotkały się dwa dni później Tychach. Zaczęło się od gola dla niebiesko-czerwonych i oni też wygrali pierwszą tercję 1:0. W tercji drugiej gospodarze wyrównali i wydawało się, że wszystko jeszcze może się wydarzyć, bo żadna z ekip nie potrafiła zdominować rywala.

Jednakże w tercji trzeciej Tychy bezlitośnie wykorzystując nasze błędy wbiły nam aż 4 gole, a my odpowiedzieliśmy tylko dwoma. W efekcie GKS triumfował 5:3 i zgarnął cała pulę. Wciąż nie potrafimy znaleźć sposobu na mistrza. Na listę strzelców wśród polonistów wpisywali się Pavel Padakin, Christian Mroczkowski i Miro Lehtimaki.

Mecz sezonu

„Mecz sezonu" - tak o piątkowym starciu Polonii Bytom i JKH Jastrzębie piszą media. Rzeczywiście na Lodowisku im. Braci Nikodemowiczów kibice doświadczyli niesamowitych emocji, zobaczyli 11 bramek, w tym kilka wyjątkowej urody i na przemian cieszyli się oraz smucili. Niestety, ci bytomscy na końcu szczęśliwi nie byli, bo nasi po dogrywce ulegli 5:6.

Niebiesko-czerwoni od początku byli niesamowicie waleczni i narzucili jastrzębianom swoje tempo, konstruowali pomysłowe akcje i dużo strzelali. W sumie w całym meczu dwa razy więcej uderzali na bramkę rywali, niż oni i do tego dobrze się bronili. Polonia prowadziła nawet 2:0, 3:1 i 4:2, ale za każdym razem hokeiści JKH doprowadzali do remisu. I choć goście ani przez moment podczas podstawowego czasu gry nie prowadzili, to i tak wygrali.

Bramkarze w roli głównej

Wielka w tym zasługa bramkarza przyjezdnych Fina Kaarlehto, który odbijał lub łapał krążek w nieprawdopodobnych sytuacjach. Na nasze nieszczęście zrobił to także kilka razy na początku dogrywki, kiedy bytomianie grali w przewadze 4 na 3 i stworzyli sobie wiele sytuacji dogodnych do tego, by wszystko zakończyć.

To był przełomowy moment. Kiedy siły się wyrównały Jastrzębie strzeliło szóstego gola i zwyciężyło w całym spotkaniu biorąc 2 punkty, a nam na otarcie łez zostawiając 1. Trzeba jednak przyznać, że nasz Diachenko również dwoił się i troił między słupkami, dając drużynie wiele spokoju. Gole dla Polonii zdobywali Paweł Wybiral, Michał Zając i Pavel Padakin, a Andrei Buyalsky zaliczył dublet.

Szkoda przegranej ze zdobywcą Pucharu Polski, bo naprawdę mieliśmy szansę na triumf w tym pojedynku. Kibice byli rewelacyjni i po wszystkim choć w duszy płakali, to dziękowali swoim pupilom za niezwykłą ambicję i determinację.

W zeszłą niedzielę natomiast Polonia grała w Toruniu. 1 lutego zmierzy się z Cracovią.

Mistrzynie znowu gromią

Po długiej przerwie na kadrę i mistrzostwa świata do walki o ligowe punkty wróciły panie. Owa przerwa niczego nie zmieniła, broniące tytułu mistrza Polski zawodniczki Polonii Bytom nadal rządzą i dzielą w lidze. W ubiegłą sobotę wybrały się do Tychów na mecz z tamtejszymi Atomówkami i urządziły sobie ostre strzelanie. Polonia wygrała 16:1 (4:0, 6:1, 6:0). 5 goli strzeliła niesamowita i jak zawsze zabójczo skuteczna Karolina Późniewska, a hattrick padł łupem Oliwki. Tomczok. Poza nimi na liście strzelczyń zameldowały się również dwukrotnie Wiktoria Dziwok, a także Marta Gutowska, Alicja Mota, Nikola Isztok, Wiktoria Gogoc, Vanessa Patla oraz Emilia Stankiewicz. W przyszły weekend nasze mistrzynie spotkają się w Bytomiu na dwumeczu z PTH Kozice Poznań. To starcie zakończy sezon zasadniczy i przyjdzie czas na fazę play-off. Bytomianki przystąpią do niej jako zdecydowane liderki i faworytki do tytułu. ■

Dwa pożegnania

Dwie bardzo smutne wiadomości dotarły z hokejowej Polonii w ostatnim czasie. Zmarł Robert Pawłowski,ceniony i bardzo lubiany trener i wychowawca wielu pokoleń młodych hokeistów. Niedługo potem odszedł Romuald Opaliński, związany z bytomskim hokejem od początku lat osiemdziesiątych jako opiekun sekcji z ramienia ZGH Orzeł Biały, a później członek zarządu MHKS Polonia Bytom oraz wiceprezes klubu

WARSZAWA, BYTOM.

Karatecy z wyróżnieniami

W stolicy zorganizowano podsumowującą miniony rok galę Polskiego Związku Karate Tradycyjnego.

Przyniosła ona powody do radości zawodnikom Bytomskiego Klubu Karate Tradycyjnego MUKS Ippon. W klasyfikacji medalowej wywalczył on 3. miejsce w kraju. Jednocześnie Wojciech Zdebel został wybrany najlepszym zawodnikiem w Polsce w kategorii młodzików. Z kolei Michał Sowa otrzymał powołanie do reprezentowania Polski w prestiżowym turnieju US Open w Las Vegas.

Inni bytomscy karatecy, którzy przecież mieli w roku 2025 na koncie wiele sukcesów też znaleźli się w ścisłej krajowej czołówce. Chodzi tu o Magdę Różyło i Michała Sowę. **IZO**

BYTOM

Pół tysiąca dżudoków przyjechało do nas potrenować

Szombierska Hala Na Skarpie przez trzy dni gościła prawie pół tysiąca utalentowanych dżudoków i dżudoczek z całej Europy, którzy na specjalne zaproszenie Czarnych Bytom przyjechali tu na zimowy obóz treningowy.

BYTOM.PL

Tłumy młodych dżudoków zjechały do naszego miasta

Impreza o nazwie Winter Miners Judo Camp 2026 została zorganizowana z myślą o początkujących oraz już mających doświadczenie, a także i różnego rodzaju sukcesy na koncie zawodnikach z takich między innymi państw, jak Czechy, Słowacja, Niemcy, Francja, a także Wielka Brytania i Litwa. Oczywiście silną reprezentację wystawili pełniący role gospodarzy Czarni. Wszyscy spotkali się po to, żeby pod okiem najlepszych w tej dyscyplinie trenerów szkolić się, szlifować umiejętności i zdobywać kolejne umiejętności.

Jak podkreślali organizatory Camp to doskonała okazja nie tylko do spotkania ciekawych ludzi, ale przede wszystkim możliwość wspólnego treningu oraz szansa na poznanie technik i stylu walki najlepszych zawodników w Europie. Czasem tez do sprawdzenia, jakie nowinki stosują i wprowadzają inni.

Goszczący u nas kadeci, juniorzy i seniorzy rywalizowali w sparingowych walkach, co dało im możliwość porównania swych zdolności, a także technik stosowanych na tatami. **TON**

eprasa.pl b4e2533312

Niebiescy nas zlali, ale z Tychami wygraliśmy

BYTOM. RÓŻNIE WIODŁO SIĘ PIŁKARZOM BYTOMSKIEJ POLONII W ZORGANIZOWANYCH W ZESZŁYM TYGODNIU SPARINGACH. 21 STYCZNIA BYLI BEZ SZANS W DOMOWYM STARCIU Z CHORZOWSKIM RUCHEM, Z KTÓRYM PRZEGRALI 0:4, ZAŚ TRZY DNI PÓŹNIEJ OGRALI 1:0 GKS TYCHY.

Tomasz Nowak

Spotkanie z Ruchem rozegrano bez udziału publiczności. Jego początek był piorunujący w wykonaniu niebieskich. Jeszcze nie wszyscy zawodnicy niebiesko-czerwonych zdążyli choćby trzy razy kopnąć piłkę, a już było 3:0 dla Ruchu. Jego piłkarze trafiali do naszej bramki w 2, 8 i 12 minucie. Dwa razy zrobił to najlepszy strzelec tej drużyny, a więc Szwedzik. Jeszcze przed przerwą mogło być już 4:0, ale uderzenie jednego z graczy chorzowskich zatrzymało się na poprzeczce.

HUBERT KLIMEK

Niebiescy zlali niebiesko-czerwonych

Materiał do analizy

Co się odwlecze, to nie uciecze. W drugiej odsłonie gra się wprawdzie wyrównała, ale Ruch zdobył czwartego gola, który przypieczętował jego efektowy triumf. Na stronie bytomskiego klubu porażkę skomentowano takimi między innymi słowami: „Chociaż wynik z pewnością nie może być powodem do dumy porażka z zespołem z tej samej klasy rozgrywkowej pozwoliła wyciągnąć kolejny materiał do analizy, co zaprocentuje w meczach o punkty".

W starciu z Ruchem Polonia zagrała w następującym składzie: Mazur – Szymusik, Krzyżak (68' Calavera), Szymański (46' Azatskyi), Michalski (68' Wołkowicz), Gajda (K), Łabojko, Apolinarski (68' Stefański), Andrzejczak (68' Tsirigotis), Stefański (46' Wojtyra), Arak.

W minioną sobotę z kolei, tym razem na oczach widzów Polonia podejmowała GKS Tychy. Pierwsza połowa toczona była na dużej szybkości, ale stworzonych sytuacji zawodnicy obydwu klubów nie wykorzystali. W drugiej połowie nadal sporo się działo, a nasi trafili nawet w poprzeczkę.

Pierwsze zwycięstwo

W 52. minucie piłkę przejął Jakub Apolinarski, który sprytnie zakręcił się w polu karnym i uderzeniem przy bliższym słupku pokonał bramkarza przyjezdnych. Więcej goli już nie padło, choć okazje ku temu były, a podopieczni trenera Patryka Czubaka w czwartym sparingu odnieśli pierwsze zwycięstwo.

Zaprezentowali się w następującym składzie: zaw. testowany – Szymusik (46' Azatskyi), Krzyżak (60' Szymusik), Matić (46' Calavera), Łabojko (60' Bakala), Bakala (31' Gajda), Michalski (46' Stefański), Zieliński (46' Apolinarski), Łabędzki (46' Tsirigotis), Andrzejczak (73' Harwin), Wojtyra (46' Arak).

W poniedziałek piłkarze rozpoczną kolejny etap przygotowań. Na koniec tygodnia czekają ich następne sparingi, tym razem z Rekordem Bielsko-Biała i SK Prodrejov. ■

Sparingi, sparingi

Nasze zespoły z niższych lig też intensywnie przygotowują się do piłkarskiej wiosny, która rozpoczną w marcu. Czwartoligowy Ruch Radzionków w ostatnią sobotę mierzył się u siebie z Unią Rędziny. Skończyło się remisem 3:3. Na boisku działo się sporo ciekawego, szybkich akcji nie brakowało, a gole dla Cidrów zdobywali Piotr Kwaśniewski, Kacper Sadlak oraz Szymon Siwy. Występujące na tym samym poziomie Szombierki Bytom też grały kontrolnie i też zwyciężyły. Na własnym obiekcie pokonały rezerwy Zagłębia Sosnowiec1:0. Bramkę zdobył Dominik Małkowski.

-1937-
Kwapisz
Najsmaczniejsze pieczywo,
najlepsza kawa,
najświeższe informacje.
„Życie Bytomskie"
w naszej sieci sklepów!
• Miechowice, ul. Daleka 12
• Miechowice, ul. Francuska 60
• Stolarzowice, hala targowa Bytom
• Szombierki, ul. Orzegowska 6
• Dworzec PKP Bytom, pl. Wolskiego 1
• Bytom, ul. Wrocławska 11
• Bytom, Rynek
• Bytom, ul. Łużycka 2a
• Szombierki, ul. Mazurska 3
• Bytom, pl. Akademicki 7
• Bobrek, ul. Zabrzańska 134
www.piekarniakwapisz.pl
REKLAMA

SZOMBIERKI

Dramatyczne derby pod koszem z pięknym finałem

Dwie dogrywki były potrzebne w meczu koszykarzy Polonii Bytom i KKS Tarnowskie Góry, by wyłonić zwycięzcę. Po końcowej syrenie cieszyli się niebiesko-czerwoni, którzy po triumfie umocnili się na pozycji lidera 2. Ligi.

Kto nie był w minioną środę w hali Na Skarpie na derbowym starciu ekip z sąsiednich miast, niech żałuje. Emocje były spore już zanim zawodnicy wyszli na parkiet, ponieważ goście są jedyną ekipą, która w tym sezonie zasadniczym (i od ponad roku w ogóle) wygrała z bytomianami. Jednakże to, co się stało potem przeszło wszelkie wyobrażenia. Powiedzieć, że to był emocjonujący, fascynujący i dramatyczny pojedynek, to nic nie powiedzieć.

HUBERT KLIMEK

Emocji w tym meczu było bez liku

Publiczność ich niosła

Na początku wszystko układało się po myśli tarnogórzan. Wygrali oni pierwszą kwartę 23:19 i drugą 18:16. Spisywali się o wiele lepiej od podopiecznych trenera Mariusza Bacika i w pewnym momencie osiągnęli nawet czternastopunktową przewagę. Gospodarze musieli punkt po punkcie z mozołem odrabiać stratę, a jak zwykle szaleńczo dopingująca publiczność niosła ich jak na skrzydłach.

Trzecia kwarta przyniosła remis po 16, a decydującą nasi wygrali 16:10. Stalo się to w niesamowitych okolicznościach. Jarosław Giżyński w ostatniej sekundzie trafił na trzy punkty (była to jego piąta trójka) i sędzia musiał zarządzić dogrywkę. Ona znowu skończyła się remisem i znowu było dramatycznie, bo tym razem to KKS trafił równo z syreną.

Eksplozja radości

Dogrywkę drugą wszyscy oglądali już na stojąco, doping był niesamowity. Polonia wyszła na dwupunktowe prowadzenie i już go nie oddała wygrywając 87:85. Mało punktów jak na dwie dogrywki, co pokazuje, że obydwa zespoły postawiły na obronę. Kiedy czas się skończył, widownia oszalała, ludzie rzucali się sobie w ramiona i na przemian płakali oraz się śmiali. Trener Bacik stał oszołomiony, potem też eksplodował szczęściem. A wyczerpani koszykarze dziękowali sobie nawzajem. Oto zdobycze poszczególnych zawodników: Giżyński 23, Zub 24, Leszczyński 17, Balaban 16, Zmarlak 5, Respondek 2.

Polonia jest samodzielnym liderem swojej grupy, a w niedzielę, 25 stycznia na wyjeździe zmierzyła się z MKS II Dąbrowa Górnicza. **TON**

eprasa.pl b4e2533312