ISSN 2658-2686
Numer w sprzedaży do 11.06.2026

DZIENNIK GOLENIOWSKI

POLSKI WYDAWCA

Goleniów • Maszewo • Stepnica • Przybiernów

Nr 23 (329) *Cena 5,00 zł (w tym 5% VAT)* 5 czerwca 2026 r. Nakład 3000 / ISSN 2658-2686

Pomorze Zachodnie

Porodówka wyróżniona

Dobre wiadomości ze szpitala

Planty (i nie tylko) staną się kinem

Nocne seanse w plenerze

Colorartowe seminarium

Znów puszczą wianki

Nad Iną zapanuje folklor

Zbiórka na sezon plażowy

Drugie życie dla książek i zabawek

Osiem dekad szkoły w Mostach

Gmina STEPNICA

Port Rybacki czeka remont

Ekopiknik już w ten weekend!

...z wiatrem w żaglach

Gmina MASZEWO

80. lat Ochotniczych Straży Pożarnych

Gmina PRZYBIERNÓW

Nowi urzędnicy

REKLAMA

Sprzedam mieszkanie
dwupokojowe z balkonem
w Goleniowie 349 000 zł
Tel. 500 700 758

REKLAMA

SKUP AUT
- stan bez znaczenia
- całe, rozbite, bez opłat
- umowa gotówka od ręki
Tel. 505 771 769

REKLAMA

mgr matematyki
KOREPETYCJE
szkoła średnia, wyższa, matura
tel. 501 261 275
www.matematykagoleniów.pl

REKLAMA

TŁUMACZ PRZYSIĘGŁY
języka angielskiego
AGATA SŁOMSKA
tel. 500 434 522 aga_0110@wp.eu

eprasa.pl b619270845

Zarząd „SPOŁEM" Powszechnej Spółdzielni Spożywców w Goleniowie
zgodnie z paragrafem 28 Statutu Spółdzielni

zwołuje na dzień
20 czerwca 2026 roku o godzinie 15:00
w Restauracji „VILLA PARK"
w Goleniowie ulica Wojska Polskiego 101

OBRADY WALNEGO ZGROMADZENIA

w przypadku braku kworum zgodnie z paragrafem 30 Statutu Spółdzielni drugi termin obrad Walnego Zgromadzenia wyznacza się na godzinę 15:15 dnia 20 czerwca 2026 roku

PORZĄDEK OBRAD WALNEGO ZGROMADZENIA „SPOŁEM" POWSZECHNEJ SPÓŁDZIELNI SPOŻYWCÓW w dniu 20 czerwca 2026 r.

1. Otwarcie obrad Walnego Zgromadzenia
2. Wybór Przewodniczącego i Prezydium
3. Przyjęcie porządku obrad
4. Uchwalenie regulaminu Obrad Walnego Zgromadzenia
5. Uchwalenie Regulaminu Wyborów
6. Wybór Komisji:
   - Mandatowej
   - Uchwał i wniosków
   - Wyborczej
7. Informacje z realizacji uchwał i wniosków z Walnego Zgromadzenia 2025 roku
8. Sprawozdanie Zarządu Spółdzielni z działalności w roku 2025, kierunki działania na rok 2026
9. Przedstawienie opinii Komisji Rewizyjnej Rady Nadzorczej
10. Sprawozdanie Rady Nadzorczej za rok 2025
11. Omówienie wyników lustracji
12. Wystąpienie Komisji Mandatowej
13. Przedstawienie propozycji uchwał w sprawach:
    - zatwierdzenia sprawozdania rocznego i finansowego za rok 2025
    - zatwierdzenia kierunków działań na rok 2026
    - pokrycie straty bilansowej za rok 2025
    - ustalenia dla Zarządu Spółdzielni najwyższej sumy zobowiązań jaką Spółdzielnia może zaciągnąć w 2026 roku
    - określenia ilości członków Rady Nadzorczej na kadencję 2026-2029 rok
    - udzielenia absolutorium Zarządowi Spółdzielni
14. Zgłaszanie kandydatów na członków do Rady Nadzorczej
15. Wystąpienie Komisji Wyborczej
16. Wybór Komisji Skrutacyjnej
17. D y s k u s j a
18. Wybór do Rady Nadzorczej
19. Ogłoszenie wyników wyboru
20. Wystąpienie Komisji Uchwał i Wniosków
21. Podjęcie Uchwał w sprawach objętych porządkiem obrad
22. Zakończenie obrad

Materiały sprawozdawcze za rok 2025 i inne dokumenty dotyczące obrad Walnego Zgromadzenia Spółdzielni są do wglądu członków od dnia 8 czerwca 2026 roku w sali konferencyjnej Spółdzielni w Goleniowie przy ulicy 3 Maja nr 18 w godzinach od 8:00 do 14:00.

Awans w Policji

Nowa młodsza aspirant

W poniedziałek w Komendzie goleniowskiej policji odbyła się uroczystość wręczenia aktu mianowania na wyższy stopień służbowy. Otrzymała go Edyta Szczepanik-Wiśniewska, która została młodsza aspirant.

W poniedziałek, 1 czerwca, w Komendzie Powiatowej Policji w Goleniowie Komendant Powiatowy Policji w Goleniowie insp. dr Łukasz Chruściel wręczył akt mianowania na wyższy stopień służbowy sierż. szt. Edycie Szczepanik-Wiśniewskiej, która pełni służbę w Referacie ds. Wykroczeń. W uroczystości uczestniczyli p.o. I Zastępcy Komendanta Powiatowego Policji w Goleniowie kom. Sławomir Smolarczyk oraz Zastępca Naczelnika Wydziału Prewencji podkom. Paweł Grzelak.

Mł. asp. Edyta Szczepanik-Wiśniewska ukończyła kurs zawodowy, uzyskując wymagane kwalifikacje do mianowania na wyższy stopień służbowy. Na co dzień rzetelnie wykonuje powierzone obowiązki służbowe, wykazując się zaangażowaniem oraz profesjonalizmem w realizacji zadań. Gratulujemy awansu oraz życzymy służbowego spełnienia i dalszych sukcesów!

Red.

Po pijaku wsiadł za kierownicę

Samochód wypadł z drogi

Prowadzący samochód trzydziestosiedmioletni mężczyzna stracił panowanie nad pojazdem i zakończył jazdę w przydrożnym rowie. Po tym wydarzeniu, pozostawił pojazd i wraz z pasażerami oddalił się z miejsca zdarzenia. Przed wejściem za kierownicę pił alkohol.

Do zdarzenia doszło, gdy kierujący samochodem osobowym stracił panowanie nad pojazdem, w wyniku czego auto wjechało do przydrożnego rowu. Następnie kierowca wysiadł z samochodu i wraz z pasażerami oddalił się z miejsca zdarzenia. Dzięki szybkiej reakcji świadków oraz działaniom policjantów mężczyzna został odnaleziony około osiemset metrów dalej. To tam, na drodze prowadzącej w kierunku Czarnej Łąki, policjanci zauważyli trzy osoby odpowiadające rysopisom przekazanym przez świadków. W trakcie czynności ustalono, że

kierującym pojazdem był trzydziestosiedmioletni mieszkaniec gminy Goleniów.

Mężczyzna przyznał się do spożywania alkoholu tego dnia. Przeprowadzone badanie wykazało 0,94 mg/l alkoholu w wydychanym powietrzu, co odpowiada blisko dwóm promilom alkoholu w organizmie. To jednak nie koniec problemów mężczyzny. Po sprawdzeniu w policyjnych systemach okazało się, że nie posiada on uprawnień do kierowania pojazdami. Teraz odpowie przed sądem za kierowanie pojazdem w stanie nietrzeźwości, spowodowanie zagrożenia bezpieczeństwa w ruchu drogowym będąc pod wpływem alkoholu oraz jazdę bez wymaganych uprawnień.

DD

Utrudnienia w ruchu

Zamknięcie przejazdu

Od wtorku na przejeździe kolejowym w Białuniu prowadzone będą prace utrzymaniowe. Oznacza to, że będzie on zamknięty dla ruchu drogowego.

We wtorek, 9 czerwca, przejazd kolejowy na ulicy Słonecznej w Białuniu zostanie tymczasowo zamknięty dla ruchu drogowego. Jest to spowodowane planowanymi pracami utrzymaniowymi na tym przejeździe, które prowadzić będzie firma Colar Rail Polska.

To oczywiście spowoduje zmiany w organizacji ruchu. Prace prowadzone będą do soboty, 13 czerwca.

DD

eprasa.pl b619270845

Porodówka wyróżniona

Dobre wiadomości ze szpitala

Szpitalne Centrum Medyczne w Goleniowie pochwaliło się niedawno swoimi osiągnięciami oraz nowymi środkami. Podtrzymuje ono swoją już wieloletnią tradycją świetnego położnictwa.

Szpitalne Centrum Medyczne w Goleniowie znalazło się w gronie trzech najlepszych szpitali położniczych w województwie zachodniopomorskim w rankingu „Gdzie Rodzić po Ludzku" za pierwszy kwartał 2026 roku. Zdobyło ono pierwsze miejsce w regionie z wynikiem 83,10 punktów.

To wyróżnienie oczywiście nie przyszło samo z siebie. To efekt codziennej pracy, zaangażowania i troski całego personelu medycznego, który z sercem wspiera przyszłe mamy oraz ich rodziny w jednym z najważniejszych momentów życia. Wielkie brawa!

Ale to nie jedyna dobra wiadomość ze szpitala.

Uzyskał on pozytywną ocenę w drugim naborze programu „Wsparcie podstawowej opieki zdrowotnej (POZ)" realizowanego przez NFZ w ramach Funduszy Europejskich.

Dzięki pozyskanym środkom szpital będzie mógł dalej rozwijać opiekę zdrowotną dla mieszkańców Powiatu Goleniowskiego poprzez:

- doposażenie placówki w nowoczesny sprzęt,
- rozwój diagnostyki,
- poprawę dostępności świadczeń,
- dalszy rozwój opieki koordynowanej.

To bez wątpienia spory zysk dla mieszkańców powiatu, więc oby tak dalej!

DD

Będą ciekawe prelekcje

Colorartowe seminarium

Goleniowski Dom Kultury w ramach Festiwalu Color Art organizuje seminarium skierowane do nauczycieli, instruktorów, animatorów kultury, wychowawców oraz wszystkich osób zainteresowanych twórczą pracą z dziećmi i młodzieżą. Zaplanowano bardzo ciekawe prelekcje.

W ramach 35. Międzynarodowego Festiwalu Sztuki Pięknej Color Art - 17 czerwca 2026 roku w Rampie Kultura w Goleniowie odbędzie się seminarium poświęcone edukacji przez sztukę. Wydarzenie skierowane jest do nauczycieli, instruktorów, animatorów kultury, wychowawców oraz wszystkich osób zainteresowanych twórczą pracą z dziećmi i młodzieżą.

Program spotkania koncentruje się wokół zagadnień dobrostanu psychicznego młodych ludzi, roli edukatora i opiekuna w procesie twórczym oraz możliwości wykorzystania nowych technologii i sztucznej inteligencji w działaniach edukacyjnych. Wśród prelegentów znajdą się eksperci reprezentujący środowiska edukacji artystycznej, psychoterapii, animacji kultury, arteterapii oraz nowych mediów, którzy podzielą się swoją wiedzą, doświadczeniem i inspirującymi przykładami praktyki.

Seminarium stanowi ważny element programu Festiwalu Color Art, od lat promującego twórczość dzieci i młodzieży oraz ideę wychowania przez sztukę.

PRELEGENCI:

Godz. 11:10 - 12:00

Ewa Kokot - historyczka sztuki, kuratorka, pedagaożka i edukatorka (Katowice)

„Mikro i makro – przepis na szczęście w pracy edukatora".

Autorski wykład Ewy Kokot o edukacji przez sztukę — o relacji, uważności i byciu razem w procesie twórczym.

Godz. 12:10 – 13:00

Pavlo Yavorskyi - inżynier automatyzacji systemów, twórca treści audiowizualnych, licencjonowany operator drona (Szczecin)

„AI – droga do szczęścia? Od podstaw do tworzenia treści".

Program obejmuje wprowadzenie do sztucznej inteligencji, ze szczególnym uwzględnieniem jej rozwoju oraz obecności w codziennym życiu.

Godz. 13:30 – 14:15

Agata Gałkiewicz - pedagożka, socjoterapeutka, psychoterapeutka systemowa (Goleniów)

„Sztuka, która wspiera — jak przestrzenie twórcze pomagają młodym ludziom budować dobrostan psychiczny".

Podczas prezentacji przyjrzymy się temu jak przestrzenie artystyczne mogą wspierać dobrostan psychiczny młodych ludzi, budować poczucie bezpieczeństwa, sprawczości i autentycznej ekspresji.

Godz. 14:20 – 15:05

Paulina Ratajczak - producentka, animatorka kultury, kuratorka TWORZĘ SIĘ, prezeska Fundacji Las Sztuki (Szczecin)

„Zabawy sztuką - Eksperymentalne Place Zabaw w TWORZĘ SIĘ"

Tworzenie i zabawa są do siebie zaskakująco podobne. W obu przypadkach najważniejszy jest proces, a nie rezultat. Gdzie w tym procesie ukrywa się szczęście?

Godz. 15:10 – 16:00

Dellfina Dellert - artystka multimedialna, dziennikarka, reżyserka, arteterapeutka (Warszawa)

„Sztuka na receptę? Jak zmiana sposobu w jaki doświadczamy i praktykujemy sztukę może zmienić życie miliardów ludzi na świecie."

Sztuka to personalizowane, dostępne lekarstwo zarówno dla ciała jak i duszy. Poznaj rewolucyjne badania, które przekształcają obecnie sztukę w integralny element medycyny i zdrowia publicznego oraz dowiedz się, jak możesz skorzystać z jej leczniczego potencjału.

Serdecznie zapraszamy!

Informacje na temat wydarzenia i Festiwalu Color Art znajdą Państwo na: www.colorart.goleniow.pl.

DD

OGŁOSZENIE

Burmistrz Gminy Goleniów informuje

o wywieszeniu na tablicy ogłoszeń w Urzędzie Gminy i Miasta w Goleniowie

ogłoszenia o naborze na wolne stanowisko pracy

Podinspektor ds. obsługi interesanta w Biurze Administracyjno - Organizacyjnym w Urzędzie Gminy i Miasta w Goleniowie.

Wymagane dokumenty aplikacyjne należy składać osobiście w siedzibie Urzędu w Biurze Obsługi Interesanta lub pocztą na adres Urzędu w zamkniętej kopercie z dopiskiem**: Dotyczy naboru na stanowisko Podinspektor ds. obsługi interesanta w Biurze Administracyjno – Organizacyjnym w Urzędzie Gminy i Miasta w Goleniowie** w terminie do dnia 08.06.2026 do godz. 12.00 (decyduje data wpływu do Urzędu).

Informacje dotyczące ogłoszenia można uzyskać w kadrach Urzędu Gminy i Miasta w Goleniowie – tel. 91 469 82 07 oraz pod adresem www.goleniow.pl.

REKLAMA

JF. FURMAŃCZYK

KOMPLEKSOWE USŁUGI POGRZEBOWE

www.furmanczyk.com.pl; asfurmanczyk@poczta.onet.pl; jfnowogard@poczta.onet.pl

TRUMNY • URNY • PRZEWOZY
NAGROBKI • GROBOWCE
KWIATY • WIEŃCE • WIĄZANKI

GOLENIÓW ul. Nowogardzka 3 tel. 91 418 54 48
NOWOGARD ul. Cmentarna 1a, tel. 913 921 466
ul. Nadtorowa 3a, tel. 913 920 577

eprasa.pl b619270845

Boże Ciało

Jak ościeża krwią baranka przed wiekami
Okna mieszkań oznaczone obrazami
Ołtarzami przystrojone kamienice
Dziś za Panem wierni wyszli na ulice.

.....

To Bóg Sam się nieść pozwala
Ramionami co Go niosą - nasza wiara
Osłonięta Tajemnica baldachimem
Wyśpiewana wobec świata pieśni rymem

.....

Przodem idą feretrony
Te od święta - Świętych trony
Święty Święty... krzyczą dzieci
Tkając pilnie dywan z kwieci

.....

Boże Ciało - Pan jest z nami!
Głośno głoszą Już wybrani.
Nie pytajcie skąd ta wiara.
Jakaż Pana godna miara?

.....

Pogubieni, lecz skruszeni
W Ciało Boże zapatrzeni
To w Nim wszystko się zdarzyło
W Nim zbawienie się rodziło

.....

Poszargane naszą pychą
Pobrukane chucią lichą
Posklejane dziś miłością
Okadzone serc radością

.....

Wbrew logice - wiekopomni
Mimo wszystko- tu bezdomni.
Oświadczamy wobec świata
Wyznajemy dziś Panktrata.

.....

Tego co nie tylko sądzi
Ale woła gdy człek zbłądzi
Czeka cicho w hostii skryty
Chce przez Ciebie być odkryty....
Święty Boże, Święty Mocny, Święty a Nieśmiertelny...

Marek Słomski

Spotkanie bez granic

Brytyjska herbatka w Lubczynie

Uczniowie Szkoły Podstawowej w Lubczynie mieli okazje na brytyjskie spotkanie. Ich gościem był Tomy Southall z Wielkiej Brytanii, który od roku mieszka w okolicach Goleniowa.

Lubczyńską szkołę odwiedził niezwykły gość. Był nim Tony Southall, pochodzący z Birmingham w Wielkiej Brytanii, który od roku mieszka w okolicach Goleniowa.

Do tego wydarzenia uczniowie klas VII i VIII przygotowywali się już od dłuższego czasu. Opracowali pytania, które zadawali naszemu gościowi, a także przygotowali interesujące prezentacje w języku angielskim. Dotyczyły one między innymi tradycyjnych polskich potraw, współpracy polsko-brytyjskiej od czasów II wojny światowej, miasta Manchester, położonego niedaleko miejsca zamieszkania naszego gościa, oraz propozycji jednodniowej wycieczki po Londynie.

Jak się jednak okazało spotkanie to nie było takie łatwe. A powodem tego była obustronna trema. Jednak została ona przełamana po tym jak gość zagrał na ukulele piosenkę „Don't Worry, Be Happy", co od razu wywołało uśmiechy na twarzach wszystkich uczestników.

Uczniowie wykazali się ogromnym zaangażowaniem. Przygotowali również poczęstunek w formie tradycyjnego brytyjskiego „Afternoon Tea". Zaproszony gość był pod ogromnym wrażeniem poziomu przygotowanych projektów, prezentacji oraz umiejętności językowych uczniów. Wszystkie wystąpienia odbywały się oczywiście w języku angielskim.

Po zakończonym spotkaniu gość odwiedził również plażę oraz marinę. Jak ustalono nie będzie to ostatnie spotkanie Tonego z uczniami lubczyńskiej szkoły.

DD

Absolwent ZS nr 1 pojedzie do USA

Aleksy Dobrodziej z klasy 5TB, obecnie już absolwent, został zwycięzcą polskich eliminacji Mistrzostw Świata Microsoft Office Specialist 2026. Aleksy wyruszy do Stanów Zjednoczonych, aby reprezentować Polskę i zdobywać kolejne trofea. Opiekunem ucznia jest Paweł Zaranek. Gratulacje oraz powodzenia za oceanem!

eprasa.pl b619270845

Znów puszczą wianki

Nad Iną zapanuje folklor

Do Goleniowa wracają obchody Nocy Kupały. Tradycyjnie odbędą się one na zakolu Iny i świętować będą początek lata. Zabawa zacznie się o godzinie 13:30 i potrwa do 1:00.

Tradycyjnie już obchody Nocy Kupały zawitają do Goleniowa. Odbędą się one pod nazwą Festiwalu nad Iną. Cała impreza odbędzie się na zakolu Iny przy spichlerzu przy ulicy Nadrzecznej. Rozpocznie się o godzinie 13:30 i aż do nocy trwać będzie festyn w rytmach folkowej muzyki. Będzie dużo muzyki i tańców. Nie zabraknie również tradycyjnego ogniska oraz puszczana wianków na rzekę. W końcu w trakcie Nocy Kupały wianki puścić trzeba!

Artyści w strojach ludowych p rzechadzali się po placu

Nie mogło zabraknąć znanej i kochanej krowy

Wieczorem na scenie wystąpią:

20:45 NICPONIE - zespół folkowo-rozrywkowy słynący z żywiołowych wykonań warszawskich szlagierów, popu i rocka; popularne covery na ludową nutę

22:30 PSIO CREW - tradycyjna muzyka góralska plus elektroniczne drum'n'bass, dub i trip-hop

00:00 GOORAL - producent muzyczny - w jego setach surowy drum'n'bass i dubstep spotykają się z autentyczną, etniczną muzyką góralską.

Prócz muzyki i tańców liczyć też możemy na obecność wielu

stoisk. Będą one dawały możliwość aby poczuć się jak osoby żyjące przed laty i np. prać ubrania na tarce, pleść wianki czy też doić krowę. Pośród stoisk nie zabraknie również reprezentantów różnych lokalnych instytucji, m.in. z Muzeum Ziemi Goleniowskiej.

Zapraszamy na ona wydarzenia. My tam z pewnością będziemy. Prezentowane zdjęcia pochodzą z naszego redakcyjnego archiwum z imprezy w roku 2024.

DD

Zbiórka na sezon plażowy

Drugie życie dla książek i zabawek

Zbliża się sezon plażowy, a więc pora na zbiórkę zabawek oraz książek, które później dostępne będą do wypożyczania na lubczyńskiej plaży. Ostatnie lata pokazały jak bardzo dużą popularnością cieszyły się te zbiórki i wypożyczalnie.

Od chwili swojego otwarcia w roku 2021 biblioteka plenerowa w Lubczynie pokazała swoją użyteczność. Co roku podczas sezonu wakacyjnego plażowicze chętnie korzystają z jej zbiorów, aby zgłębić się w literackie wody bez wchodzenia do prawdziwej wody, znajdującej się kilkanaście metrów dalej.

Oczywiście takie miejsce wymaga uzupełniana zbiorów. I w tym właśnie można pomóc. Zorganizowana została zbiórka książek. Chętnie mogą je przekazać do biblioteki plenerowej, gdzie posłużą jako umilacze czasu dla plażowiczów. Książki można przekazywać w dwóch punktach. Pierwszy z nich znajduje się się w sekretariacie Ośrodka Sportu i Rekreacji w Goleniowie przy ulicy Sportowej 25. Drugi zaś w samej Lubczynie w Ośrodku Wodnym „Marina Lubczyna" w bosmanacie przy ulicy Żeglarskiej 2. Książki przekazywać

można od poniedziałku do piątku w godzinach od 8:00 do 16:00.

Oczywiście należy pamiętać, że nie każda książka nadaje się do biblioteki. Jakie więc książki biblioteka chętnie przyjmie?

Zbierane są:

- Książki dla dzieci, młodzieży i dorosłych,
- Książki nowe lub używane, ale w dobrym stanie,
- Książki kucharskie i ogrodnicze,
- Ciekawe czasopisma, przewodniki,
- Książki dla dorosłych: przyjmujemy książki bestsellerowe, historyczne, biografie, reportaże, ładnie wydane albumy ze zdjęciami.

Nieprzyjmowane są zaś:

- Podręczniki, encyklopedie, słowniki, kodeksy,
- Wydania z segregatorami,
- Przedmioty które nie są książkami.

Jednak nie tylko plażowa biblioteka w Lubczynie wymaga uzupełnienia zbiorów. Zbierany jest również sprzęt plażowy. Ośrodek Sportu i Rekreacji chce uzupełnić zbiór zabawek na kąpielisku w Lubczynie, czyli doposażyć tak zwaną „Dziecięcą skrzynię skarbów".

Tak więc jeżeli w Państwa domach zalegają tego typu zabawki, można je oddać właśnie na ten cel. Zbierane są takie zabawki jak wiaderka, łopatki, foremki itp. Aby jednak zapewnić bezpieczeństwo dla dzieci korzystających z nich przekazywane zabawki nie mogą być uszkodzone. Nikt nie chciałby, aby bawiące się nim dziecko skaleczyło się o ostrą krawędź na np. pękniętym czy odłamanym kawałku łopatki.

Chętne osoby mogą przekazywać takie zabawki i książki w dwóch miejsach. Jest to sekretariat Ośrodka Sportu i Rekreacji w Goleniowie przy ulicy Sportowej 25 oraz bosmanat w Ośrodku Wodnym „Marina Lubczyna" przy ulicy Żeglarskiej 2. Można je zanosić tam od poniedziałku do piątku w godzinach od 8:00 do 16:00.

Zapraszamy do udziału!

DD

eprasa.pl b619270845

Co tam w Bibliotece

Rozmowa o Inie, o sztuce i nowości w Bibliotece

Sporo się działo w ostatnich dniach w Miejskiej i Powiatowej Bibliotece Publicznej w Goleniowie. Już niebawem będzie można porozmawiać o rzece Inie z dr. Mieczkowskim. Zbliża się również kolejne spotkanie z cyklu Tropicielka Zdrowia.

Spotkanie autorskie z dr. Zbigniewem Mieczkowskim - 16 czerwca, godz. 17:00.

Serdecznie zapraszamy na spotkanie autorskie z dr. Zbigniewem Mieczkowskim, autorem książki „Łączy nas Ina". To niezwykła publikacja pełna historii, pięknych ilustracji oraz opowieści o rzece Inie, która przepływa przez wiele malowniczych miejscowości naszego regionu. W książce znajdziecie Państwo szczegółowe opisy miejsc związanych z Iną, poznacie ich historię oraz wyjątkowy charakter. Spotkajmy się tuż przy Inie, w bibliotece, by wspólnie odkrywać jej znaczenie, dzielić się wspomnieniami i inspirować opowieściami płynącymi z jej nurtu. Do zobaczenia!

Spotkanie z Martą Wlaźlińską

Już 9 czerwca o godz. 17.00 Biblioteka wspólnie z Tropicielką Zdrowia - Anettą Wnuk zaprasza na spotkanie z Martą Wlaźlińską. Artystka opowie o swojej pracy z ceramiką oraz o tym, jak sztuka stała się dla niej sposobem na odnalezienie własnego głosu i wewnętrzną przemianę. Podczas spotkania poruszone zostaną także tematy związane z kobiecą siłą, odwagą do zmian i życiem w zgodzie ze sobą.

Spotkanie z Przemkiem Kucykiem

27 maja w naszej bibliotece odbyło się spotkanie z Przemkiem Kucykiem, jednym z najbardziej rozpoznawalnych twórców młodego pokolenia, znanym przede wszystkim z działalności w serwisie TikTok. Rozmowę z gościem poprowadziła bibliotekarka Nikola, która poruszyła tematy związane z początkami jego działalności internetowej, inspiracjami, marzeniami oraz planami na przyszłość. Uczestnicy mieli również okazję zadawać pytania, dzięki czemu spotkanie przybrało formę otwartego dialogu.

Po części oficjalnej przyszedł czas na indywidualne rozmowy, wspólne zdjęcia oraz rozdawanie autografów. Mimo długiej kolejki, gość poświęcił uwagę każdemu uczestnikowi, co spotkało się z bardzo pozytywnym odbiorem.

Zapraszamy do biblioteki po literackie nowości

Nasza biblioteka nieustannie wzbogaca swoje zbiory o nowe, interesujące tytuły. W ostatnich tygodniach na półkach pojawiło się wiele nowości wydawniczych, które z pewnością zainteresują czytelników w każdym wieku.

Miłośnicy literatury obyczajowej, kryminałów, thrillerów i powieści historycznych znajdą najnowsze książki popularnych polskich i zagranicznych autorów. Nie zabrakło również biografii, reportaży oraz publikacji popularnonaukowych dla osób poszukujących inspirującej i wartościowej lektury.

O najmłodszych czytelnikach także pamiętaliśmy. Dział dziecięcy wzbogacił się o pięknie ilustrowane książki dla przedszkolaków, nowe serie przygodowe dla uczniów oraz pełne humoru opowieści zachęcające do samodzielnego czytania. Wśród nowości znalazły się także książki edukacyjne rozwijające wyobraźnię i ciekawość świata.

Serdecznie zapraszamy mieszkańców do odwiedzenia biblioteki, zapoznania się z nowymi nabytkami oraz korzystania z bogatej oferty czytelniczej. U nas każdy znajdzie coś dla siebie – niezależnie od wieku i zainteresowań. A zbliżające się lato to doskonały czas, aby odkryć nową ulubioną książkę i spędzić czas z dobrą lekturą.

Rozważanie na niedzielę

Powołanie Mateusza

Słowa Ewangelii według Świętego Mateusza: *Jezus, wychodząc z Kafarnaum, ujrzał człowieka imieniem Mateusz, siedzącego na komorze celnej, i rzekł do niego: «Pójdź za Mną!» A on wstał i poszedł za Nim. Gdy Jezus siedział w domu za stołem, przyszło wielu celników i grzeszników i zasiadło wraz z Jezusem i Jego uczniami. Widząc to, faryzeusze mówili do Jego uczniów: «Dlaczego wasz Nauczyciel jada wspólnie z celnikami i grzesznikami?» On, usłyszawszy to, rzekł: «Nie potrzebują lekarza zdrowi, lecz ci, którzy się źle mają. Idźcie i starajcie się zrozumieć, co znaczy: „Chcę raczej miłosierdzia niż ofiary". Bo nie przyszedłem, aby powołać sprawiedliwych, ale grzeszników».* (Mt 9, 9-13)

Zobaczę Jezusa, który zbliża się do Mateusza zajętego pracą w komorze celnej. Będę kontemplował twarz Mistrza i Jego pełne miłości spojrzenie na Mateusza. Ujrzał go i powołał.

Wyobrażę sobie reakcję zaskoczonego celnika: jego gesty, zdziwienie na twarzy i zakłopotanie. Osoba Jezusa, Jego spojrzenie i słowa musiały głęboko poruszyć serce Mateusza, skoro nagle zostawia swoje dotychczasowe zajęcie i idzie za Jezusem.

Czy przypominam sobie taką sytuację w moim życiu, kiedy poczułem się oczarowany i głęboko poruszony osobą Jezusa? W jakich okolicznościach się to wydarzyło? Przypomnę sobie szczegóły wydarzenia i opowiem o nim z wdzięcznością Jezusowi.

Wyobrażę sobie Jezusa otoczonego celnikami i grzesznikami. Dla głębszego przeżycia tej sceny mogę wyobrazić sobie Jezusa, który siada między ludźmi „z marginesu". Spożywa posiłek z pijakami, narkomanami, prostytutkami, z tymi, których i uważam za grzeszników.

Jakie odczucia budzą się we mnie, gdy przedstawiam sobie ten obraz? Czy odczuwam radość, czy wewnętrzny sprzeciw? Zwierzę się szczerze Jezusowi z moich odczuć.

Zatrzymam się dłużej nad słowami Jezusa: „Nie przyszedłem powołać sprawiedliwych, ale grzeszników". Pomyślę, że Jezus mówi te słowa osobiście do mnie. Zachęca mnie, abym przychodził do niego z prostotą, zwłaszcza wtedy, gdy czuję się obciążony grzechem.

Zaproszę Jezusa w te wszystkie miejsca mojego życia, w których czuję się najbardziej słaby i chory. Będę mówił z wiarą: „Tylko Twoja miłość może mnie uzdrowić!".

Krzysztof Wons SDS

eprasa.pl b619270845

Planty (i nie tylko) staną się kinem

Nocne seanse w plenerze

Kino na leżakach powraca do Goleniowa! Już niebawem pasjonaci kina (i nie tylko) obejrzeć będą mogli w plenerze aż dwa filmy. Kino po raz pierwszy zawita nie tylko do Goleniowa, ale i Helenowa.

Wizyta „Kina na leżakach" w Goleniowie powoli staje się lipcową tradycją. Czeka nas już czwarta odsłona tego plenerowego wydarzenia. Pierwsza odbyła się w roku 2022, plany kolejnej, rok później, pokrzyżował deszcz. W roku 2024 seans odbył się bez przeszkód. I teraz to kino plenerowe wraca do Goleniowa.

W tym roku jednak kinem tym cieszyć się będzie mógł również Helenów. Po raz pierwszy i jako pierwszy w Gminie. Tamtejszy seans odbędzie się 5 lipca o godzinie 22:00 na terenie rekreacyjno-sportowym przy ulicy Jodłowej. Zostanie tam wyświetlony film Iluzja 3, czyli kryminał i thriller z 2025 roku. Opowiada on o działaniach legendarnych „Czterech Jeźdźców", którzy łącząc siły z młodą ekipą zbuntowanych iluzjonistów dokona zuchwałej kradzieży bezcennego diamentu

i pokrzyżuje szyki międzynarodowej organizacji przestępczej.

Drugi seans będzie miał miejsce w Goleniowie, tradycyjnie na Plantach. Odbędzie się on 25 lipca o godzinie 22:00. Pokazany zaś zostanie film Piep*zyć Mickiewicza 3. Jest to komedia obyczajowa z 2026 roku. Skupia się on na perypetiach uczniów klasy maturalnej, którzy mierzą się z miłością, zdradą i pierwszymi dorosłymi wyborami. Ich przyjaźń i lokalność będą wystawione na ciężką próbę. Cóż, może nie jest to tak „sensacyjny" film jak Iluzja 3, jednak może być ciekawe. Warto więc może wybrać się na oba seanse. A naprawdę warto, gdyż wstęp na nie jest bezpłatny, chociaż liczba leżaków ograniczona. Co więcej ekran na którym będą one wyświetlane ma wielkie wymiary 15x10 m. Jest to największy ekran tego typu w Polsce. A co takiego na nim zobaczymy?

Podczas poprzednich wizyt w naszym mieście, plenerowa widownia była pełna widzów. Na seansie zjawiło się kilkuset mieszkańców. Impreza ta organizowana jest w kilkudziesięciu miastach Polski już od kilkunastu lat. Wydarzenie to organizowane jest przez Miejską i Powiatową Bibliotekę Publiczną im. C.K. Norwida w Goleniowie. Zapraszamy!

DD

Estetyka miasta

Do goleniowskiej przestrzeni miejskiej wróciły elementy poprawiające estetykę. Są nimi bardzo chwalone w ubiegłym roku kolorowe donice na kwiaty oraz kwiatowe wieże pełne kolorowych kompozycji. Ale to nie wszystko. Ustawiono również nowe ławki z herbem Gminy Goleniów, odświeżono i odmalowano już istniejące ławki w okolicy Plant.

eprasa.pl b619270845

„Na skrzydłach przeszłości, teraźniejszości i przyszłości”

Osiem dekad szkoły w Mostach

W piątek w Mostach odbyło się osiemdziesięciolecie tamtejszego Zespołu Szkół Publicznych. Obchody rozpoczęła Msza Święta, później zaś przeniosły się ona na szkolne boisko.

W piątek, 29 maja, odbyły się uroczyste obchody osiemdziesiątej rocznicy istnienia Zespołu Szkół Publicznych w Mostach im. Lotników Polskich.Świętowanie rozpoczęła Msza Święta w kościele pw. Matki Boskiej Gromnicznej w Mostach, odprawiona w intencji społeczności szkolnej.

Po Mszy Świętej uczestnicy obchodów przemaszerowali ulicami przy akompaniamencie orkiestry dętej Wood and Brass Band. Celem było szkolne boisko, gdzie odbyła się główna część uroczystości. W jej takcie wystąpili przedstawiciele Zespołu Szkół Publicznych, środowisk lotniczych i wojskowych oraz Gminy Goleniów, obecni byli również przedstawiciele szkół naszej gminy.

Rzecz jasna nie mogło zabraknąć części artystycznej. Uczniowie zabrali widzów w podróż przez kolejne dekady historii, prezentując zmiany kulturowe i wydarzenia, które kształtowały życie szkoły. Duże zainteresowanie wzbudziła również wystawa o tematyce lotniczej przygotowana przez uczniów i nauczycieli. Podczas jubileuszu zaprezentowano także nową szkolną maskotkę „Lotusia”.

Całemu wydarzeniu przyświecało motto „Na skrzydłach przeszłości, teraźniejszości i przyszłości”.

DD

Fot. Ewa Papa-Reginia

Bezpieczne… komiksy?

W ramach Programu Ochrony Ludności i Obrony Cywilnej na lata 2025–2026 Gmina Maszewo zrealizowała dość oryginalny projekt. Zakupiła ona komiksy edukacyjno-informacyjne dla dzieci i młodzieży. W tej atrakcyjnej, przystępnej i pełnej przygód formie młodzi czytelnicy poznają zasady bezpieczeństwa, dowiedzą się, jak zachować się w sytuacjach kryzysowych oraz jak odpowiedzialnie reagować na różnego rodzaju zagrożenia. Zakupione publikacje trafią do szkół na terenie naszej gminy, wspierając działania edukacyjne i pomagając budować świadomość oraz właściwe postawy wśród uczniów.

Problem lamp

Po raz kolejny swój nieoświetlony łeb podnosi problem niedziałających lamp. Tego bardzo niejasnym przykładem jest chociażby ulica Bohaterów Warszawy w Goleniowie. Jedna ze stojących tam lamp oświetleniowych regularnie nie działa. Co ciekawe jest to zawsze ta sama, w odstępach kilkumiesięcznych ma awarię. Warto tutaj też zaznaczyć, iż w dalszej części tej ulicy słupy wraz z samymi lampami zostały niedawno wymienione na nowe. Może więc warto pociągnąć tę inwestycję nieco dalej i zapewnić odświeżenie oświetlenia też pozostałej części ulicy?

eprasa.pl b619270845

Gmina MASZEWO

Osiemdziesięciolecie Ochotniczych Straży Pożarnych

Pod koniec maja w Maszewie odbyły się uroczyste obchody osiemdziesięciolecia tamtejszych Jednostek Ochotniczych Straży Pożarnych. Z tej okazji miał miejsce apel w trakcie którego wręczane były odznaczenia. Jedna z jednostek otrzymała również pojazd.

W sobotę, 30 maja, w Maszewie odbyły się uroczyste obchody osiemdziesięciolecia jednostek Ochotniczych Straży Pożarnych Gminy Maszewo.

Uroczysty apel rozpoczął się na Placu Wolności od złożenia meldunku o gotowości pododdziałów oraz powitania wszystkich uczestników uroczystości. Następnie, przy dźwiękach hymnu narodowego w wykonaniu Młodzieżowej Orkiestry Dętej z Łobza, dokonano uroczystego podniesienia flagi państwowej na maszt.

W trakcie uroczystości dokonano wręczenia odznaczeń i wyróżnień dla zasłużonych druhów:

- Odznaką „Zasłużony dla Bezpieczeństwa Województwa Zachodniopomorskiego" odznaczony został dh Czesław Szewczyk,
- Złotym Medalem za Zasługi dla Pożarnictwa odznaczeni zostali dh Marcin Gibki oraz dh Zbigniew Szymański,
- Srebrny Medal za Zasługi dla Pożarnictwa otrzymali dh Łukasz Leyk, dh Marcin Malawko oraz dh Paweł Szewczyk,
- Brązowym Medalem za Zasługi dla Pożarnictwa odznaczeni zostali dh Jacek Lewandowski, dh Piotr Pawlik oraz dh Mirosław Leyk,
- Odznakę „Wzorowy Strażak" otrzymali: dh Agnieszka Szewczyk, dh Maciej Radawiec, dh Dawid Chrabąszczewski, dh Paweł Cichecki, dh Konrad Bobrowski, dh Robert Stosio oraz dh Konrad Nowak.

Jednym z najważniejszych momentów jubileuszu było przekazanie samochodu ratowniczo-gaśniczego dla jednostki OSP Bagna, który znacząco zwiększy możliwości operacyjne jednostki oraz wpłynie na poprawę bezpieczeństwa mieszkańców gminy.

Zwieńczeniem oficjalnej części uroczystości był przemarsz pododdziałów w asyście Młodzieżowej Orkiestry Dętej z Łobza ulicami Maszewa w kierunku jeziora Maszewskiego, gdzie odbył się strażacki piknik rodzinny. Na mieszkańców czekały liczne atrakcje, w tym stoiska edukacyjne, pokazy sprzętu ratowniczego, przejażdżki łodzią ratowniczą, dmuchańce dla najmłodszych oraz tradycyjna strażacka grochówka.

W wydarzeniu uczestniczyli: Prezes Zarządu Oddziału Wojewódzkiego Związku Ochotniczych Straży Pożarnych RP Województwa Zachodniopomorskiego dh Marek Kowalski, Zastępca Zachodniopomorskiego Komendanta Wojewódzkiego PSP st. bryg. Marek Michalak, Wicestarosta Goleniowski Tomasz Kulinicz wraz z radnymi powiatowymi, Komendant Powiatowy PSP w Goleniowie bryg. Piotr Tuzimek, Komendant Powiatowy Policji w Goleniowie insp. Łukasz Chruściel, Burmistrz Maszewa Paweł Piesio wraz ze współpracownikami, Burmistrz Loitz Christin Wiit wraz z delegacją, Burmistrz Gminy Goleniów Krzysztof Sypień, Przewodnicząca Rady Miejskiej w Maszewie Agnieszka Lewicka wraz z radnymi, Nadleśniczy Nadleśnictwa Nowogard Tadeusz Piotrowski, kierownicy jednostek organizacyjnych Gminy Maszewo, sołtyski i sołtysi z terenu gminy Maszewo, prezesi, naczelnicy, druhny i druhowie z jednostek OSP Gminy Maszewo, emerytowani i byli strażacy, zaproszeni goście oraz mieszkańcy gminy.

Red.

eprasa.pl b619270845

Gmina PRZYBIERNÓW

Nowi w Urzędzie

Dwójka nowych urzędników zasiliła szeregi pracowników Urzędu Gminy Przybiernów. Wzmocnili oni Dział Inwestycji oraz zespół odpowiedzialny za przygotowanie i wdrażanie Planu Ogólnego Gminy.

Zespół pracowników Urzędu Gminy Przybiernów został wzmocniony kadrowo. Dwójka nowych urzędników rozpoczęła tam pracę.

Jednym z nich jest Marcin Kokoszka. Zasilił on Dział Inwestycji. Jego wiedza i doświadczenie będą wsparciem przy realizacji zadań związanych z rozwojem infrastruktury, przygotowaniem oraz prowadzeniem inwestycji ważnych dla mieszkańców Przybiernowa i okolic.

Drugą nową pracownica jest Wiktoria Więzowska. Dołączyła ona do zespołu odpowiedzialnego za przygotowanie i wdrażanie Planu Ogólnego Gminy. Obszar ten jest oczywiście niezwykle ważny dla rozwoju Gminy i działalności samorządu.

Nowych pracowników z pewnością czeka praca pełna wyzwań. Życzymy więc im wytrwałości i spełnienia w jej realizowaniu. Od tego zależy to, jak dobrze będzie się żyło w Gminie!

DD

Książka dobra i na polanę

Goleniowskie Zespół Szkół nr 1 przyłączył się do akcji Ogólnopolskiej Akcji „Czytanie na polanie", która realizowana jest w ramach kampanii społecznej „Cała Polska Czyta Dzieciom". Ma ona na celu, rzecz jasna, promocję czytelnictwa. Uczniowie wraz z nauczycielami czytali wybrane przez siebie książki na kocach, na świeżym powietrzu. Taka nietypowa forma zwraca uwagę, że książka to prawdziwa rozrywka offline, po którą można sięgnąć wszędzie. Bardzo fajny pomysł i na pewno warto samodzielnie wyjść z domu z dobrą książką!

Gmina STEPNICA

Port Rybacki czeka remont

Została podpisana umowa dotycząca dofinansowania projektu remontu oraz modernizacja Portu Rybackiego w Stepnicy. Czeka go m.in. pogłębianie oraz remont części nabrzeża. Koszt tej inwestycji to ponad 6 milionów złotych.

Dnia 27 maja w siedzibie Agencji Restrukturyzacji i Modernizacji Rolnictwa w Szczecinie podpisana została umowa o dofinansowanie projektu pod nazwą „Remont i modernizacja Portu Rybackiego w Stepnicy".

Ze strony Gminy Stepnica w podpisaniu tej umowy uczestniczył jej Burmistrz – Andrzej Wyganowski oraz Skarbnik Gminy Beata Rogalska. Agencję Restrukturyzacji i Modernizacji Rolnictwa zaś reprezentował dyrektor Stanisław Kuczyński.

Dzięki pozyskanym środkom z Funduszy Europejskich dla Rozwoju Rybactwa Gmina Stepnica rozpoczyna realizację inwestycji o całkowitej wartości 6 120 466,65 złotych, co stanowi aż sto procent dofinansowania kosztów inwestycji.

Projekt ten ma na celu odpowiedzenie na potrzeby środowiska rybackiego związane z postępującym wypłycaniem się basenu portowego oraz pogarszającymi się warunkami bezpieczeństwa dla jednostek rybackich korzystających z portu w Stepnicy.

W ramach inwestycji wykonane zostaną m.in.:

- roboty czerpalne i pogłębienie basenu portowego do bezpiecznej głębokości dwóch i pół metra,
- remont części nabrzeża wschodniego oraz modernizacja slipu,
- termomodernizacja budynków portowych,
- montaż ekologicznej pompy ciepła,
- budowa instalacji fotowoltaicznej wraz z magazynem energii,
- utwardzenie terenu pod zimowanie łodzi,
- wykonanie nowoczesnego oświetlenia i monitoringu.

Planowany termin zakończenia inwestycji: 30 czerwca 2027 r.

DD

Harmonogram sportowy

OSiRowe wydarzenia w czerwcu

Dyrektor Ośrodka Sportu i Rekreacji zawiadamia o wydarzeniach sportowych organizowanych przez OSiR i odbywających się na obiektach OSiR w czerwcu 2026.

- „Na sportowo i bojowo" wydarzenie w ramach projektu „Na Orlikach w Goleniowie się dzieje", 13 czerwca 2026, godzina 11:00, Moje Boisko Orlik OSiR, ul. Szkolna 39, Goleniów,
- BAW SIĘ Z NAMI gry i zabawy dla klas I - IV szkół podstawowych Gminy Goleniów, 18 czerwca 2026, godzina 9:00, Stadion OSiR Goleniów,
- Otwarcie sezonu plażowego, 20 czerwca 2026, godzina 10:30, Marina Lubczyna,
- I edycja Beach Volleyball Lubczyna Cup 2026, 20 czerwca 2026, godzina 11:00, Marina Lubczyna,
- SUPER TATA – bieg taty, 23 czerwca 2026, godzina 1630, Bieżnia na stadionie OSiR,
- Projekt „Goleniowska Szkoła pod żaglami", do 8 czerwca 2026, Marina Lubczyna,
- Meandry Iny – organizacja spływów kajakowych. Szczegóły na stronie www.lubczyna.goleniow.pl, czerwiec 2026, Rzeka Ina,
- Rejsy na s/y Goleniów – wg oddzielnego harmonogramu. Szczegóły na stronie www.lubczyna.goleniow.pl, czerwiec 2026, Marina Lubczyna,
- Tenis stołowy na hali, czerwiec 2026, Hala OSiR, ul. Szarych Szeregów 14 A,
- Warsztaty disc golfa dla młodzieży i dorosłych, poniedziałki godzina 18:00, Pole do Disc Golfa,
- Trening „Biegam bo lubię", czerwiec 2026, wtorki godzina 19:00, Główna brama stadionu OSiR,
- „Hala dla seniora 60+" Zajęcia Jogi, czerwiec 2026, soboty, godzina 10:00, Hala OSiR, ul. C. K. Norwida 1 / Stadion Miejski OSiR.

eprasa.pl b619270845

Gmina STEPNICA

Edukacja z wiatrem w żaglach

We wtorek w stepnickim amfiteatrze odbył się Piknik Młodzieżowy pod nazwą „Edukacja z wiatrem w żaglach". Wydarzenie zgromadziło młodzież, samorządowców oraz przedstawicieli instytucji publicznych.

We wtorek, 2 czerwca, w Stepnicy odbyła się druga edycja Pikniku Młodzieżowego. Nosił on nazwę „Edukacja z wiatrem w żaglach". Jego organizatorem był Młodzieżowy Sejmik Województwa Zachodniopomorskiego.

Wydarzenie zgromadziło młodzież, samorządowców oraz przedstawicieli instytucji publicznych, którzy wspólnie rozmawiali o edukacji, bezpieczeństwie i przyszłości Pomorza Zachodniego. Uczestnicy mieli okazję zadawać pytania i dzielić się swoimi spostrzeżeniami dotyczącymi wyzwań stojących przed młodym pokoleniem.

Gościem specjalnym wydarzenia była Wiceminister Edukacji Narodowej Katarzyna Lubnauer, która podczas spotkania mówiła m.in. o pracach nad nową strategią polityki młodzieżowej oraz wyzwaniach związanych z funkcjonowaniem młodych ludzi w cyfrowym świecie.

Podczas pikniku odbyła się również wyjątkowa uroczystość. Marszałek Województwa Zachodniopomorskiego Olgierd Geblewicz odebrał z rąk Wiceminister Katarzyny Lubnauer Medal Komisji Edukacji Narodowej – jedno z najważniejszych odznaczeń przyznawanych za szczególne zasługi dla oświaty i wychowania.

Red.

Nowa radna w Maszewie

W piątek, 29 maja, w trakcie XXV sesji Rady Miejskiej w Maszewie odbyło się uroczyste ślubowanie nowo wybranej radnej Eweliny Florczak, która złożyła przysięgę. Zobowiązała się ona do rzetelnego wykonywania swoich obowiązków, działania na rzecz dobra gminy oraz troski o jej mieszkańców. Gratulacje i powodzenia!

REKLAMA

Usługi minikoparką
Pomoc drogowa
Tel. 721 697 496

REKLAMA

Muzyk
podejmie współpracę
z Kołami Gospodyń Wiejskich
Tel. 664 174 702

REKLAMA

PRZEDSIĘBIORSTWO GOSPODARKI KOMUNALNEJ SP. Z O.O. W GOLENIOWIE
USŁUGI POGRZEBOWE
DYSPONUJEMY WŁASNĄ KAPLICĄ I CHŁODNIĄ
WSZYSTKO W JEDNEJ LOKALIZACJI
PRZY UL. PRZESTRZENNEJ 1 W GOLENIOWIE
~ PRZEWÓZ ZMARŁYCH, PRZYGOTOWANIE DO POCHÓWKU
~ KOMPLEKSOWA OBSŁUGA CEREMONII POGRZEBOWEJ WRAZ Z OPRAWĄ MUZYCZNĄ
~ SZEROKA OFERTA TRUMIEN, URN, KRZYŻY, TABLICZEK, WIEŃCÓW
~ NAJEM AUTOKARU DLA UCZESTNIKÓW POGRZEBU
~ KREMACJE, EKSHUMACJE
~ ZASIŁEK POGRZEBOWY
TEL. 604 934 004 - CAŁODOBOWO

AUTO KASACJA
Goleniów
Ul. Krzywoustego 29
TEL. 607 496 122
SZROT, CZĘŚCI UŻYWANE

eprasa.pl b619270845

Gmina STEPNICA

Ekopiknik już w ten weekend!

W sobotę na stepnickiej przystani odbędzie się piknik pełen ekologicznych inspiracji i rodzinnych atrakcji. Na pewno warto będzie wpaść. Ale co czeka jego uczestników?

Już w najbliższą sobotę, 6 czerwca, na Przystani im. Kapitana Roberta Hilgendorfa w Stepnicy odbędzie się Ekopiknik Poza Siecią nad Zalewem. Wstęp na to wydarzenie jest wolny. Trwać ono będzie w godzinach od 10:00 do 15:00.

W programie m.in.:

- ekologiczna gra terenowa dla dzieci
- warsztaty rękodzielnicze i naturalne olejki
- tworzenie tratw i sadzenie roślin
- naturalne instrumenty i ekologiczne nakrycia głowy
- strefa chillout
- shake bike
- darmowa zupa, lemoniada i sałatka owocowa
- rejs łódką strażacką po Zalewie (11:00–13:00)

Na uczestników czekają także nagrody za aktywny udział oraz stoiska z lokalnym jedzeniem i rękodziełem.

Podczas wydarzenia będzie można spotkać przedstawicieli m.in. Nadleśnictwa Goleniów, Wolińskiego Parku Narodowego, WWF oraz innych organizacji promujących ekologię i ochronę środowiska.

Serdecznie zapraszamy!

DD

Wręczono wyróżnienia

Orzeł Łoźnica na wyjątkowej uroczystości

Sztab szkoleniowy oraz piłkarze pierwszej drużyny Orła Łoźnica uczestniczyli w uroczystości uhonorowania trójki zawodników Pogoni Szczecin. Jedną z nagród wręczył kierownik Orła Marek Wolański.

Na zaproszenia Stowarzyszenia Pogoń Walcząca w uroczystości uhonorowania trójki zawodników Pogoni Szczecin uczestniczył Orzeł Łoźnica. Obecni był tam cały sztab szkoleniowy oraz piłkarze pierwszej drużyny. Uroczystość odbyła się z okazji jubileuszu stu rozegranych spotkań w barwach Dumy Pomorza dla trzech jej zawodników. Są nimi Leo Borges, Fredrik Ulvestad oraz Valentin Cojocaru.

Każdy z nich otrzymał pamiątkową koszulkę, czapkę, statuetkę, dyplom z historią występów oraz medal. Marek Wolański z ramienia Orła Łoźnica wręczył wyróżnienie dla Leo Borgesa. W uroczystości uczestniczyli Prezes Iwona Sarnicka, wiceprezes Dariusz Ptaszyński, sekretarz Janusz Błaszczyk, oraz gościnnie dyrektor SP 69 w Szczecinie Robert Kamiński.

DD

eprasa.pl b619270845

PÓŁ GODZINY Z ROZRYWKĄ

WYKREŚLANKA

N	M	I	P	R	Y	N	C	Y	P	A	Ł	O	N	Ć	Ś	U	L	E	Z	C
P	Ó	Z	U	K	U	C	M	U	R	Z	Y	N	E	A	K	X	H	X	X	W
B	S	Ą	Y	D	A	W	P	H	Z	A	B	I	Ę	W	I	O	H	D	A	Y
Ó	Z	A	E	T	Ż	M	L	I	V	N	N	K	E	I	Ś	C	Ć	E	A	D
Ć	A	M	Ł	H	N	G	L	G	O	E	R	R	Ó	L	Ę	P	Ś	F	R	R
Ś	K	L	S	T	X	A	R	O	I	Ł	I	R	T	E	M	O	M	E	N	A
O	Ł	T	T	L	E	A	R	N	T	U	U	Ż	J	C	P	D	U	T	Z	I
N	A	Z	B	Ó	D	R	H	U	P	E	E	N	G	Z	Y	R	I	Y	D	S
W	D	M	Ż	Z	W	C	Z	Ż	K	E	G	N	Ó	L	Ć	O	L	S	X	O
I	K	O	I	B	T	K	Ó	Ż	L	S	C	E	P	W	H	I	O	T	Ę	T
A	A	N	L	A	Ł	B	A	K	Ó	B	B	Ą	Z	B	K	F	Ś	A	Ł	Ą
N	A	E	N	K	Z	Ć	Ś	O	W	O	S	O	L	Q	O	A	Ć	Ż	I	U

Słowa do odnalezienia:

altówka, anemometr, czelušć, defetysta, fiord, gradzina, ilość, kamlot, losowość, murzyn, naiwność, natchnienie, obskurantyzm, piołunówka, pryncypał, psałterz, sześcian, wilec, wydra, zakładka

SUDOKU

9			7					5
	1	6			5	9	3	
			9		8			
	9		8					
8			4			3	9	7
4	5		3	9	7		6	1
	8						2	
	7			2		1	8	9
5					9		7	

Zagadka logiczna

Jesteś w pokoju z trzema przełącznikami, z których każdy kontroluje jedną żarówkę w pokoju obok. Możesz wejść do pokoju z żarówkami tylko raz, ale masz możliwość manipulowania przełącznikami przed wejściem. Jak dowiesz się, który przełącznik kontroluje którą żarówkę?

Włącz pierwszy przełącznik i pozostaw go włączonym przez kilka minut.

Po kilku minutach wyłącz pierwszy przełącznik i włącz drugi przełącznik.

Wejdź do pokoju z żarówkami.

Żarówka, która jest gorąca, ale wyłączona, jest kontrolowana przez pierwszy przełącznik (ponieważ była włączona przez chwilę i zdążyła się nagrzać).

Żarówka, która świeci, jest kontrolowana przez drugi przełącznik.

Żarówka, która jest zimna i wyłączona, jest kontrolowana przez trzeci przełącznik, który nigdy nie został włączony.

LABIRYNT

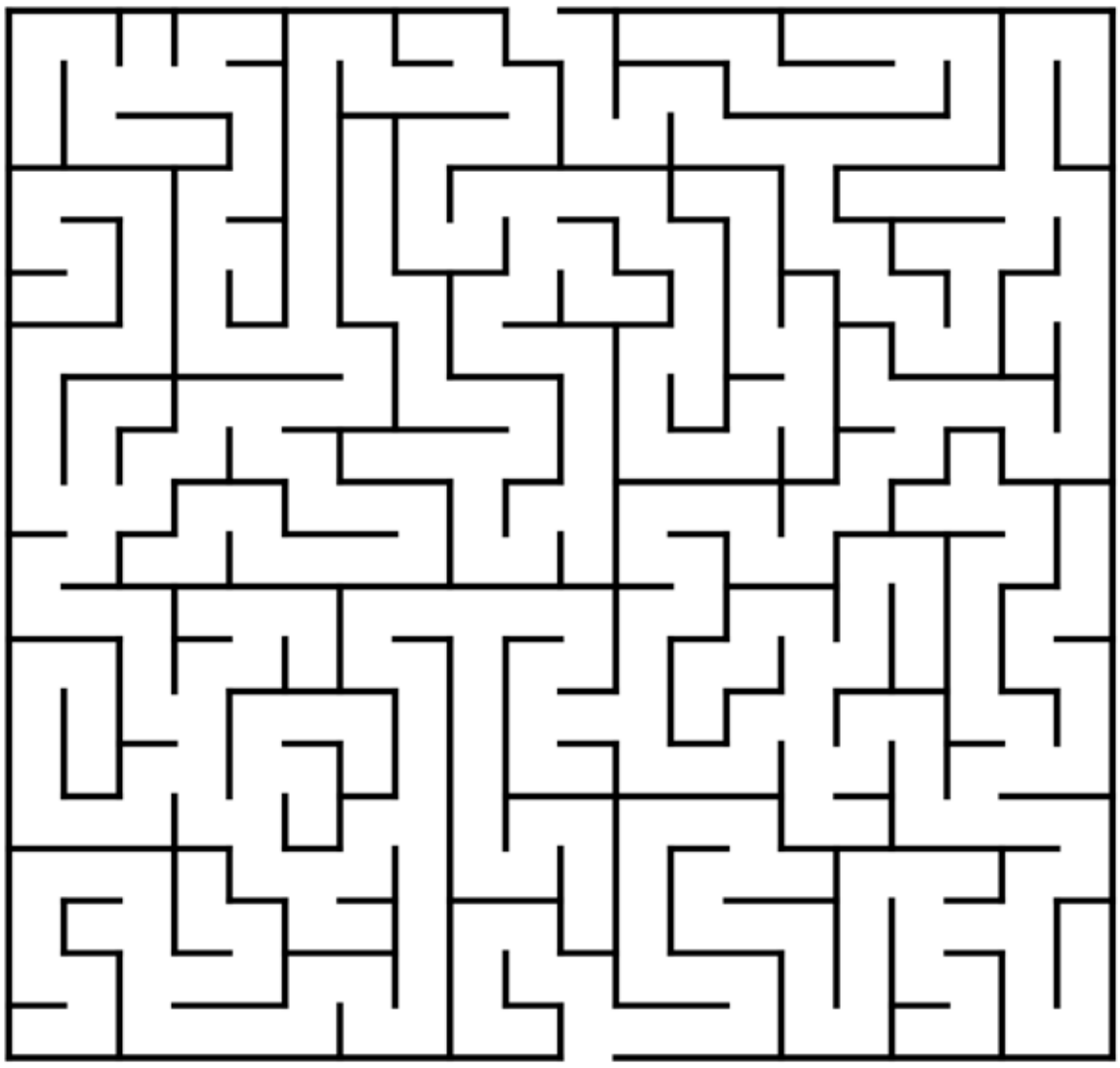

HUMOR

Sprzedawca do klienta:
- Na tej kanapie zmieści się pięć osób bez żadnego problemu.
- Niestety, nie znam pięciu osób bez żadnego problemu.

😂😂😂

- Czego brakuje kobiecie, która potrafi dochować tajemnicy?
- Przyjaciółek.

Rozmowa o pracę:
- Jakie ma pan zalety?
- Zawsze biorę sprawy we własne ręce.
- Ok, odezwiemy się do pana.
- Nie. To ja się do was odezwę...

😂😂😂

Rozmowa lekarzy w szpitalu:
- Jak się czuje ten pacjent spod 3?
- Lepiej. Już zaczął mówić.
- I co powiedział?
- Że czuje się gorzej.

😂😂😂

W sklepie zoologicznym klient składa reklamacje:
- Kupiłem wczoraj u państwa żółwia stepowego i chcę go wymienić na innego.
- A co z nim jest nie tak?
- Nie chce stepować.

😂😂😂

Dwie małe dziewczynki stoją przy wadze. Jedna ostrzega koleżankę:
- Nie wchodź na nią! Od tego się płacze.

😂😂😂

Rozmowa kumpli:
- Jako dziecko grałem na skrzypcach. Nauczyciel porównał mnie nawet z Paganinim.
- Naprawdę?! Co mówił?
- „Paganinim to ty nie będziesz..."

Mini sudoku

4			1
	1		2
		1	3
		2	

eprasa.pl b619270845

KRZYŻÓWKA PANORAMICZNA

Śnieżna na drodze
Fiolka, flakonik
Osiedle wiejskie
Plemię Mieszka
Tacka liturgiczna
Keks lub sernik
Meander rzeczny
Rywalka wełny
11
2
Publiczny wizerunek
15
12
Pod nią cicho siedzi mysz
Język Wergiliusza
Instalowanie
Za nie płacimy podatek
Do wyrobu mat
Jeździec z lancą
5
Bon, kupon
14
Surowa z ust krytyka
16
Łączy palce kaczki
Kobieta ze świty królowej
Mata dla dżudoki
Administracyjne, ciążenia lub Archimedesa
Dewiza, myśl
Leży na łożu
9
Pozostałość po drwalu
Elew
Słynna Rubika
Muzealny opiekun
Panama w sferach
Lokalny władca w Indiach
7
Grzyb jadalny, lisica
Gości nie w porę
4
Bieganina w szkole
Religia
Typ wiatru
18
Do mycia włosów
Imię dla Rosjanki
Agent James
W męskim rowerze
3
Miejski zieleniec
Rodzaj ciężkiego buta
6
1
Jest nim rozkurz
Dopływ Wisły
Szyję zakryje
Magda, śpiewa, pisze
10
8
13
Odgłos łamanej gałęzi
17

Litery z pól ponumerowanych utworzą rozwiązanie końcowe.

1	2	3	4	5	6	7

8	9	10	11	12	13	14	15	16	17	18

Kącik poetycki

Jeszcze wczoraj
Były ciemne chmury
Gonił je szalony wiatr
Było mniej dobra
Często więcej zła
Dzisiaj
Odnalazłaś mnie
Płynącego gdzieś w dal
Wśród szumiących fal
Czujesz to ciepło
Ten dotyk
To spojrzenie
Przenikające jak promień słońca
Jak krople deszczu
Ten zapach
Łąki o mglistym poranku
Czułość i prawda
Ta cisza i spokój
Będzie zawsze w nas
Wspaniale jest tak

Andrzej Dyguda, 30.05.2026

REKLAMA
karolinasb@djmedia.pl
redakcja@dgoleniowski.pl
511 852 146
888 464 801

Rozwiązanie krzyżówki: Pełnia czerwcowa burza gotowa
Rozwiązanie nadesłali: Stanisław Klimek, Bożena Minda, Elżbieta Radkowska, Krystian Zarębski
Zwycięzca: Krystian Zarębski
Rozwiązania proszę wysyłać pod numer telefonu 888 464 801. Wydawanie nagród wstrzymane.

eprasa.pl b619270845

Ogłoszenia drobne

NIERUCHOMOŚCI

- Sprzedam przytulne mieszkanie 2-pokojowe, bezczynszow,e z podwórkiem w Maszewie. Powierzchnia 52,30 m. Idealne dla pary, rodziny lub pod inwestycje. Spokojna okolica. Cena 245 000 zł do negocjacji. Tel. 730 901 231
- Wynajmę osobie dorosłej pokój z dostępem do kuchni i łazienki w Osinie 793 374 605
- Sprzedam działki z warunkami zabudowy - 69 zł/m2. OKAZJA. Tel. 500 700 758.
- Sprzedam dom wolnostojący plus garaż. Okolice Goleniowa. Cena 529 000 zł. OKAZJA. Tel. 500 700 758.
- Kupię 1 hektar ziemi z dostępem do rzeki , jeziora. stawu.Moze być łąka, w obrębie Goleniowa. Kontakt telefoniczny: 503560375.
- Sprzedam mieszkanie w bloku oraz dom w Nowogardzie. Tel: 792 525 292
- Sprzedam budynek mieszkalny w Żabowie. Działka ¼ ha. Cena 3 250zł/m^2. Tel: 695 359 355
- Sprzedam mieszkanie 2 pokojowe 48 m II piętro w stanie dobrym. Tel. 694 117 147
- Mieszkanie 2 pokojowe 48m^2, 4 piętro do wynajęcia. Tel. 662 604 666
- Kupię mieszkanie za gotówkę. Tel. 500 700 758.
- Działki budowlane na sprzedaż (przy lesie w Węgorzach). Tel. 608 01 39 95
- Sprzedam działki budowlane w Goleniowie. Tel. 508 312 261

KUPIĘ MIESZKANIE
ZA GOTÓWKĘ
Tel. 500 700 758

Transport, przeprowadzki,
opróżnianie mieszkań, piwnic, gratów.
668 343 638

Transport do 2 ton
przewóz gruzu, złom, sprzątanie mieszkań i piwnic.
Tel. 508 346 201

SPAWANIE - BUSÓW
Progi • Nadkola itp.
TEL. 696 871 295

Spawanie – mobilne
migomatem u klienta.
Samochody, bramy itd.
Tel. 889 996 324

Oferuję korepetycję z zakresu historii
Cena ustalana indywidualnie
Tel. 721 644 755

MOTORYZACJA

- Sprzedam przyczepę samochodową, produkcji niemieckiej, stan techniczny bardzo dobry, plandeka, koło zapasowe, ubezpieczenie, cena 2000, tel 605 042 667
- Sprzedam samochód Toyota Yaris 1.0 l rok 2007. Cena 9 500 zł. Tel. 500 700 758.
- **Sprzedam motocykl Yamaha XVS 950,** Chopper w idealnym stanie, ma 1100 km, pojemność 942 cm, data pierwszej rejestracji: grudzień 2015, kolor czarny perłowy. Wyposażenie dodatkowe sissy bar, rama ochronna. Cena 27.900 zł. Tel. 667 403 534
- Sprzedam samochód Opel Corsa rok 2003. Cena 2500 zł. Tel. 604 596 024.

ROLNICTWO

- Sprzedam opryskiwacz 15 m szerokość robocza 2020 rok, przyczepkę wywrotkę 9 ton i pszenicę paszową. Tel 881 916 905
- Sprzedam owce, tel. 695 359 355.
- Gorczyce sprzedam, tel. 605 559 16
- Ziemniaki gala jadalne i sadzeniaki sprzedam tel 605 559 169
- Ciągnik C330 z maszynami towarzyszącymi. Tel: 730 032 004
- Komplet kół 175/65, 205/16, 215/15. Tel: 695 359 355
- Sprzedam agregat ścierniskowy 3m, wóz konny i lekką przyczepkę oraz krajzege. Tel. 606 576 417
- Sprzedam przyczepkę rolniczą wywrotkę zarejestrowaną ład. 4.5 t. cena 6800 zł. Tel. 665 635 035
- Sprzedam przyczepa rolnicza Rumptstad, ład. 9 ton, korytowa, zarejestrowana, ubezpieczona– 35 tys. zł ; trzy koła 900x20 -200zł/szt. Tel. 727 917 630
- Szkółka w Karsku koło Nowogardu poleca drzewa owocowe i ozdobne w pojemnikach, tuja szmaragd, wys. 0,5 – 3 m. Tel. 606 106 142

Rusztowanie
- wynajem
tel. 605 830 173

WIND
Wykończenia wnętrz
Tel. 791 214 964

REMONTY
malowanie, wykończenia, wykładanie paneli.
Tel. 519 130 060

WYPOŻYCZALNIE
rusztowań,sprzętu budowlanego i ogrodniczego.
605 954 215

Wyburzamy, budujemy, remontujemy.
668 343 638

USŁUGI

- Usługi dronem. Zdjęcia, filmy, panoramy, wirtualne spacery. Tel. 500 700 758.
- Wycinka, przycinka drzew na wysokościach. Tel. 509 273 929
- Pomoc osobom starszym w codziennym życiu. Tel.606 893 630
- Doświadczony fachowiec rzetelnie wykona remont wewnątrz i zewnątrz budynku oraz inne drobne prace. Andrzej. Tel: 792 013 091
- Usługi ślusarskie, spawalnicze, naprawy maszyn i ciągników rolniczych, tel. 696 104 720
- Usługi koparką, 22 t. obrotowa, kołowa, tel. 696 104 720
- Okna i Drzwi naprawa, regulacja serwis. tel. 505 801 778
- Firma budowlana z wieloletnią działalnością przyjmie zlecenie na budowę domów od podstaw, przekładek dachów, docieplenia, układanie kostki. 607 137 081
- Sprzedam drewno opałowe, kominkowe, buk, dąb, sosna. Tel. 606 353 792
- Sprzedam opał buk, dąb, łupane lub w klockach mieszane. Tel. 665 544 518
- Prace wykończeniowe: glazura, panele, szpachlowanie, malowanie. Tel. 537 692 867
- Płytki, panele, glazura, malowanie, regipsy, dachy i mieszkania od podstaw. Tel. 531 121 970

PRACA

- Profesjonalnie zaopiekuję się starszą osobą. Tel 792 356 497
- Praca w Szwecji/okolice Goteborg. Szukam stolarzy/budowlańców do pracy w Szwecji. Wszelkie informacje pod nr telefonu: +46 762 18 55 66 – Daniel
- Szukam pracy jako sprzątaczka lub w ogrodnictwie. Tel. 792 356 650

Sprzedam drukarki tanio HP Laserjet, tel, 607 297 115

INNE

- Sprzedam zamrazarke trzy szufladowa,stan bdb, telefon 784 417 612
- Sprzedam krzesełko i fotel wędkarski. tel. 606 893 630
- Rower młodzieżowy Romet Rambler niebieski, używany sprzedam. Tel. 694 942 953
- Sprzedam prostownik warsztatowy 12x24 – 500 zł. Tel. 727 917 630
- Rower damkę 28 cali, zadbany, trzyletni, sprzedam. Tel. 606 893 630
- Sprzedam nowy rower elektryczny + stacjonarny. Tel. 664 174 702

REKLAMA
karolinasb@djmedia.pl
redakcja@dgoleniowski.pl
511 852 146 • 888 464 801

Ferma Drobiu w Redle
zatrudni pracowników, atrakcyjne wynagrodzenie z możliwością zamieszkania na Fermie
- tel. 511 731 352, 502 562 378

Skup butelek po piwie zwrotne
Ulica Wojska Polskiego 58a
(przy myjni, w podwórzu stolarni) • **godz. 9:00-14:30**
(w przypadku nieobecności właściciela proszę dzwonić)
Tel. 609 11 39 10

SPRZEDAŻ
DREWNA KOMINKOWEGO I OPAŁOWEGO
tel. 603 399 346
91 418 82 68

Język angielski
indywidualnie.
Tel. 600 251 546.

Sprzedam drewno opałowe.
Tel. 603 279 768

Numery alarmowe

TELEFONY ALARMOWE	
Policja Goleniów	997, 47 78 21 511, 91 460 25 11
Posterunek Policji w Maszewie	91 46 02 574
Posterunek Policji w Stepnicy	91 46 02 573
Pogotowie Ratunkowe Goleniów	999, 91 888 45 41
Straż Pożarna Goleniów	998, 431 79 00
Policja Stepnica	47 78 21 573
Policja Maszewo	47 78 21 574
Straż Miejsca Goleniów	91 46 98 292
Pogotowie Gazowe	992, 91 418 09 55
Pogotowie ciepłownicze	993
Pogotowie wodno-kanalizacyjne	503 197 796, 91 418 22 34
ENEA	99 1
SŁUŻBA ZDROWIA	
Szpital Goleniów – Izba przyjęć	91 466 43 00
Szpital Goleniów – sekretariat	91 466 43 01
Przychodnie Goleniów	
Polmed ul. Pocztowa	91 419 15 05, 91 407 20 54
Profi Med. ul. M.Konopnickiej	91 407 12 50
Przychodna przy szpitalna ul. Nowogardzka	91 466 43 64
Przychodnia Maszewo	91 418 75 99
Pielęgniarstwo Środowiskowe Rodzinne	91 418 96 05
Opieka nocna i świąteczna	
przyszpitalna Goleniów	91 466 43 69
Przychodnia Stepnica	91 577 41 38
Przychodnia Maszewo	91 577 41 38
Rehabilitacja w Kompleksie Fala	91 460 08 49
Zakład Rehabilitacji i Fizjoterapii	91 418 53 27
ZOL Goleniów	91466 43 52

DZIENNIK GOLENIOWSKI
Dziennik Goleniowski ukazuje się w piątki na terenie gmin:
Goleniów, Maszewo, Stepnica, Przybiernów
red. naczelny Paweł Słomski **516 636 486,** Daniel Denderski, Cezary Kulka • *Sport* Dariusz Jachno - e-mail: djachno@op.pl
Reklama/Ogłoszenia Karolina Słomska-Błajek - **tel. 511 852 146** • *Redaktor techniczny* Paweł Słomski
ADRES REDAKCJI: ul. M. Konopnickiej 12 pok. nr 8 • 72-100 Goleniów • Tel. 91 392 21 65 • e-mail: redakcja@dgoleniowski.pl
Nakład: 3000 egz. • **Wydawca**: DJ Media sp. z o.o., *Redakcja nie odpowiada za treść reklam i ogłoszeń, zastrzega sobie prawo adiustacji tekstów.*

eprasa.pl b619270845

Kącik artystyczny

Góra i słońce

Praca prezentowana w tym tygodniu zainspirowana była Japonią, kulturą tego kraju i częściowo również sztuką malarską. Jest ona dość prosta, stworzona jedynie z trzech kontrastujących ze sobą kolorów. Jak można na niej zobaczyć przedstawia ona kobietę stojącą na szczycie góry i spoglądająca na słońce. Jej szkarłatna chusta jest rozwiewana przez silny, górski wiatr. Praca została wykonana w dużej części za pomocą pisaków akrylowych, jednak swoją użyteczność pokazała również farba.

Jednak każdy może mieć własną interpretację. Jakie odczucia wywołuje u Państwa ten obraz? Zapraszamy do dzielenia się z nami swoją interpretacją, chętnie ją opublikujemy w kolejnym Kąciku.

Przypomnijmy jednak czym to właściwie nasz kącik artystyczny. Jest to miejsce, gdzie publikować będziemy dzieła lokalnych artystów-amatorów. Jeżeli chcą Państwo podzielić się swoimi dziełami z resztą naszych Czytelników można je wysyłać na adres e-mailowy naszej redakcji: redakcja@dgoleniowski.pl. Mogą to być obrazy, rysunku, zdjęcia, a nawet zdjęcia wykonanych własnoręcznie rzeźb. Cokolwiek co wyszło spod Państwa artystycznych rąk i czym chcą Państwo się pochwalić. My zaś bardzo chętnie je opublikujemy, aby każdy mógł zobaczyć jak utalentowani ludzie żyją w naszym powiecie.

Witamy wśród nas...

Rubryka powstaje przy współpracy z personelem oddziałów: dziecięco-noworodkowego oraz położniczo-ginekologicznego SCM w Goleniowie

Blanka Brudzińska
ur. 1.6.2026 r., waga 2620 g, córka Luizy i Patryka z Miękowa

Leon Sztypa
ur. 31.5.2026 r., waga 3070 g, syn Alicji i Patryka z Nieznania

Zosia Kondraciuk
ur. 2.6.2026 r., waga 3630 g, córka Sylwii i Jakuba z Modrzewia

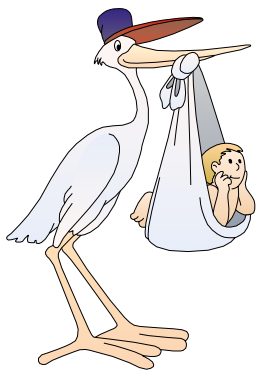

INFORMACJA

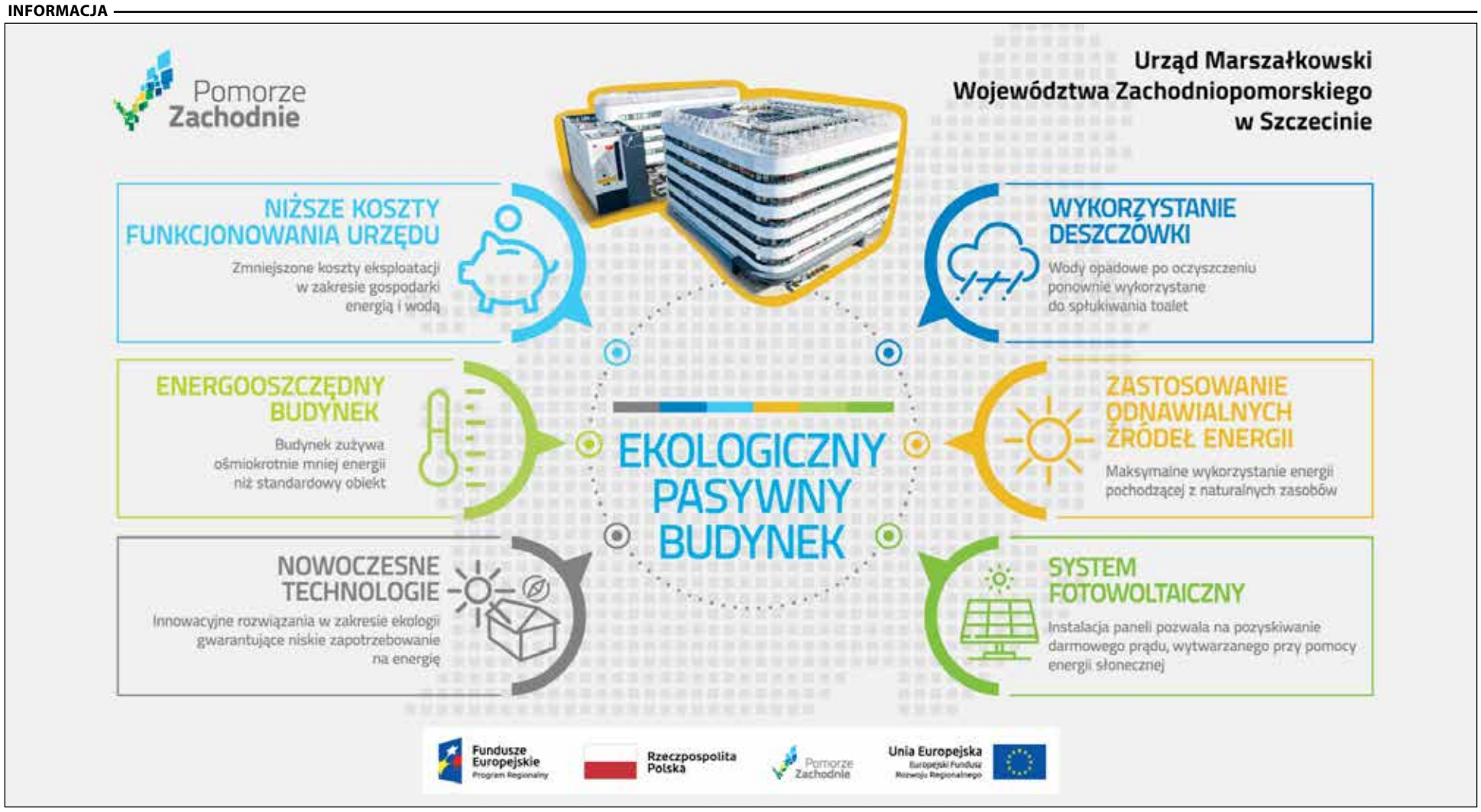

eprasa.pl b619270845