Siatkarski weekend w hali Globus

Na dwa tygodnie przed inauguracją rozgrywek ligowych lubelscy kibice dostaną na rozgrzewkę tradycyjna już znakomitą dawkę siatkówki z najwyższej półki. To Bogdanka Volley Cup im. Tomasza Wójtowicza, memoriałowy turniej wyśmienitego przed laty lubelskiego siatkarza, jednaj z najznamienitszych postaci światowej siatkówki w historii. W tę sobotę i niedzielę LUK Bogdanka Lublin gościć będzie w hali Globus rywali z Projektu Warszawa, a także turecki Fenerbahce Stambuł i słoweński ACH Volley Lublana.

26-27 STRONY

PIĄTEK-CZWARTEK
9-15 PAŹDZIERNIKA 2026

Cena 5,90 zł
(w tym 8% VAT)
Rok XXXII Nr 41 (7973)
ISSN 2353-6926
NR INDEKSU 348325
Redaguje: **Zespół**

Następny numer ukaże się w piątek 16 października 2026 r.

MAGAZYN dziennik WSCHODNI

www.dziennikwschodni.pl

WICEPREMIER KOSINIAK-KAMYSZ: BĘDZIE TU WIĘCEJ WOJSKA

Lubelszczyzna militarna

Nowe jednostki w Biłgoraju i Łukowie, dowództwo 18. Brygady Zmotoryzowanej w powiecie opolskim, baza śmigłowców w Świdniku, dalsze inwestycje w Kraśniku i Dęblinie. Wicepremier i minister obrony narodowej **Władysław Kosiniak-Kamysz** przedstawił plany rozwoju Wojska Polskiego na Lubelszczyźnie. W regionie po raz pierwszy rozmieszczono też baterie Patriot. Potwierdziły się tym samym niedawne informacje Dziennika Wschodniego, a także zapowiedzi **Krzysztofa Hetmana**, lubelskiego europosła, na naszych łamach.

Jan Mazurek

Wicepremier Kosiniak-Kamysz występował w Porcie Lotniczym Lublin. Szef MON, który wcześniej spotkał się z dowódcami jednostek i przedstawicielami służb mundurowych, poinformował, że kilka dni wcześniej podpisał nowe decyzje lokalizacyjne dotyczące jednostek wojskowych na Lubelszczyźnie. Jednocześnie zapowiedział, że będzie zabiegał, żeby inwestycje wojskowe w województwach lubelskim i podkarpackim otrzymały w przyszłorocznym budżecie Polski najwyższy priorytet.

- Lubelszczyzna jest wysycona wojskiem, ale tych inwestycji będzie jeszcze więcej - mówił Władysław Kosiniak-Kamysz. - Kilka dni temu podpisałem decyzje lokalizacyjne ważne dla województwa lubelskiego. Dotyczą jednostek wchodzących w skład 18. Dywizji, przede wszystkim 18. Brygady Zmotoryzowanej. Będzie się ona rozwijać i jest już dzisiaj formowana, często na bazie istniejącej infrastruktury 19. Brygady, która ma swoją siedzibę w Lublinie. Zainteresowanie wojskiem na Lubelszczyźnie i chęć wstąpienia do niego powodują, że będziemy tutaj jeszcze bardziej inwestować.

Jedną z najważniejszych informacji jest rozmieszczenie na Lubelszczyźnie baterii Patriot. Systemy pojawiły się w rejonie lotniska w Świdniku. Baterie Patriot mają chronić region i zabezpieczać ruch lotniczy. Wojsko wzmacnia także ochronę granicy z Ukrainą. Kosiniak-Kamysz mówił o rozstawianiu kolejnych jednostek obrony powietrznej przy granicy i przejściach granicznych. W Dorohusku powstają z kolei umocnienia, które w razie potrzeby mają pełnić funkcję miejsc schronienia.

Konferencja prasowa Ministra Obrony Narodowej Władysława Kosiniaka-Kamysza na lubelskim lotnisku. Obok premiera – euro poseł Krzysztof Hetman i Henryk Smolarz - dyrektor generalny Krajowego Ośrodka Wsparcia Rolnictwa. FOT. DW

- Musimy inwestować w taki sposób, żeby móc powiedzieć wprost: Lubelszczyzna jest bezpieczna. Wiem, że alerty są często męczące dla mieszkańców, ale lepiej wysłać ich więcej niż mniej. Lepiej o wszystkim informować. A dlaczego tych alertów i zagrożeń jest tak dużo? Dlatego, że zagrożenie jest tak duże. Liczba operacji w powietrzu nad Ukrainą wzrosła piętnastokrotnie w porównaniu z pierwszą połową 2024 roku, czyli okresem już po wybuchu pełnoskalowej wojny. W pierwszej połowie 2026 roku ta liczba się zwielokrotniła. Po kilku miesiącach drugiego półrocza widzimy, że jest ich jeszcze więcej. Alerty wynikają więc zarówno z zagrożenia, jak i z prowokacji odbywających się wokół granicy polsko-ukraińskie - przekonywał wicepremier Polski.

• DOKOŃCZENIE NA STR. 14-15

alarm24@dziennikwschodni.pl

Drzewa przy Skautów nadal rosną

Po naszej publikacji wycinka drzew przy ul. Skautów została wstrzymana. Mieszkańcy nie zamierzają jednak na tym poprzestać. Zamiast samych list protestacyjnych przygotowali konkretne propozycje dla miasta: chcą m.in. zmiany organizacji ruchu, nowych miejsc parkingowych i przywrócenia dawnego placu zabaw.

Ismena Cieśla

Sprawa drzew przy ul. Skautów w Lublinie ma dalszy ciąg. Jak pisaliśmy, sześć drzew miało zostać usuniętych w związku z planowaną budową parkingu. Po naszej publikacji prace zostały wstrzymane, a mieszkańcy zaczęli szukać rozwiązania, które pozwoliłoby jednocześnie zachować drzewa i uporządkować problem parkowania. - Raz jeszcze dziękujemy redakcji za szybką, a co jeszcze ważniejsze, skuteczną interwencję w sprawie wycinki – **bez Redakcji Dziennika Wschodniego, tych drzew by już nie było** – mówi **Bernard Nowak** w imieniu mieszkańców.

Początkowo planowali zbieranie podpisów pod petycją o zaniechanie wycinki. Teraz zmienili strategię. – Postanowiliśmy, że zrezygnujemy z listów protestacyjnych, w ich miejsce przedłożymy konkretne propozycje – przekazuje Bernard Nowak. I tych propozycji jest kilka.

Jednym z pomysłów jest przekształcenie placyku znajdującego się w dolnej części ul. Skautów w niewielki parking. Mieszkańcy chcą również utworzenia miejsc postojowych pomiędzy istniejącą zielenią. Jako przykład wskazują rozwiązanie funkcjonujące naprzeciwko bloku przy ul. Skautów 7, gdzie samochody mogą parkować wśród drzew.

To właśnie znalezienie alternatywy dla planowanego parkingu jest dla mieszkańców kluczowe. Jak wynikało z wcześniejszych wyjaśnień Ratusza, planowana inwestycja zakładała usunięcie sześciu drzew – dwóch klonów, dwóch kasztanowców, głogu i jesionu. W ich miejsce miało pojawić się 10 nowych kasztanowców czerwonych.

Mieszkańcy nie chcą jednak wymiany istniejących, dużych drzew na nowe nasadzenia.

• DOKOŃCZENIE NA STR. 11

eprasa.pl c494b870cb

PRYZMAT HETMANA

Nowy rok akademicki, nowe ambicje Europy

Początek roku akademickiego to zawsze moment szczególny. W murach uczelni znów rozbrzmiewają rozmowy o badaniach, odkryciach i ambitnych planach. Tysiące młodych ludzi rozpoczynają kolejny etap edukacyjnej drogi, a naukowcy wracają do projektów, które w przyszłości mogą przełożyć się na rozwój gospodarki, nowych technologii i jakości życia nas wszystkich.

Tegoroczna inauguracja odbywa się jednak w czasie wymagającym. Świat nauki coraz bardziej przypomina arenę międzynarodowej rywalizacji. Stany Zjednoczone i Chiny od lat zwiększają nakłady na badania oraz rozwój, zyskując przewagę gospodarczą i technologiczną. A to oznacza niestety, że Europa pozostaje w tyle za globalnymi liderami pod względem inwestycji w innowacje.

Nie jest to jednak powód do pesymizmu. Europa ma świadomość, że największym zagrożeniem dla rozwoju nie jest przewaga konkurentów, lecz przekonanie, że własne możliwości zostały już w pełni wykorzystane. Europa wciąż dysponuje ogromnym potencjałem naukowym. Potrzebuje jedynie większej determinacji w przekuwaniu wiedzy w konkretne rozwiązania.

Taką szansą jest Horizon Europe, największy w historii Unii Europejskiej program finansowania badań i innowacji, którego budżet na lata 2028-2034 przekracza 175 miliardów euro, co oznacza wzrost o ok. 87% w stosunku do bieżącej perspektywy finansowej! Program wspiera projekty naukowe, technologiczne i badawcze realizowane przez uczelnie, instytuty oraz przedsiębiorstwa.

Z perspektywy Lubelszczyzny to wiadomość szczególnie ważna. Nasze uczelnie od lat budują silną pozycję w kraju i za granicą, dysponują znakomitą kadrą, bogatym dorobkiem oraz doświadczeniem w prowadzeniu projektów badawczych. Ich największym atutem pozostają jednak ludzie. Profesorowie, badacze, doktoranci i studenci, którzy każdego dnia udowadniają, że ambitna nauka może rozwijać się także poza największymi europejskimi metropoliami. Jak podkreślał Ludwik Pasteur: „Nauka nie ma żadnej ojczyzny, gdyż wiedza ludzka obejmuje cały świat".

Dlatego dziś warto postawić sprawę jasno: lubelskie uczelnie powinny jeszcze śmielej sięgać po fundusze programu Horizon Europe. Europejskie granty oznaczają nie tylko dodatkowe środki finansowe. To również szansa na umiędzynarodowienie badań, rozwój młodych naukowców oraz budowanie prestiżu całego regionu.

Początek roku akademickiego jest więc dobrą okazją do postawienia ambitnego celu. W świecie, w którym wiedza staje się najcenniejszym zasobem, nie możemy jedynie obserwować zmian. Musimy je współtworzyć. Jestem przekonany, że lubelskie środowisko akademickie ma potencjał, aby skutecznie konkurować o europejskie środki i aktywnie uczestniczyć w budowaniu przyszłości Europy. A przyszłość należy do tych, którzy mają odwagę po nią sięgnąć.

grupa epl w parlamencie europejskim

PROKURATURA SPRAWDZA, SZEF M

Rosyjska rakieta na Kraśn

Znany dziennikarz **Zbigniew Parafianowicz** poinformował, że rosyjska rakieta Ch-101, k polskich służb, miała uderzyć w Kraśnik i fabrykę korpusów amunicji artyleryjskiej Mesko **Marcin Kozak**. - Nie dostałem żadnego raportu, który by o tym świadczył - dementuje

Jan Mazurek

Pocisk, który spadł na Zamojszczyźnie, według oceny polskich służb, miał spaść w Kraśniku na zakłady Mesko - powiedział polski dziennikarz Zbigniew Parafianowicz, autor książek „Polska na wojnie" i „Kłopot z Zełenskim", w programie „Teraz WP". Nawiązywał do incydentu z 30 lipca 2026 roku, kiedy w miejscowości Tarnawa-Kolonia w województwie lubelskim doszło do upadku i eksplozji rosyjskiego pocisku manewrującego typu Ch-101. Eksplozja utworzyła krater o głębokości około 5 metrów i średnicy około 10 metrów w polu rzepaku. Szczątki rozłożyły się w promieniu kilkuset metrów. Nikomu nic się stało. Zniszczeniu nie uległ żaden z pobliskich budynków.

Prokuratura Okręgowa w Lublinie przekazała, że odnalezione szczątki, czyli fragmenty silnika, elektroniki i materiał wybuchowy, pochodzą z rakiety Ch-101 wyprodukowanej w Rosji w drugim kwartale 2026 roku. Premier **Donald Tusk**, który przyjechał do Tarnawy-Kolonii, nie miał wątpliwości, że było to celowe działanie ze strony Rosji.

ROSJANIE CELOWALI W KRAŚNIK?

- Celem Rosji nie był przypadkowy upadek rakiety na polu. Ten pocisk miał dotrzeć do Kraśnika. Albo miał być sygnałem, że zakłady Mesko pracujące na potrzeby polskiej zbrojeniówki są w zasięgu rosyjskich pocisków manewrujących - ujawniał jednak Parafianowicz w „Teraz WP", powołując się na źródła w polskich służbach.

Zakłady Mesko w Kraśniku to strategiczny producent korpusów do amunicji artyleryjskiej kalibru 155 mm, który obecnie realizuje wielomilionową inwestycję mającą na celu wielokrotne zwiększenie krajowych zdolności produkcji tej amunicji.

- Przecież nawet jeżeli popatrzymy na mapę, gdzie ten pocisk spadł w Tarnawie-Kolonii, to Kraśnik leży w linii prostej, w niedużej odległości od tego miejsca. Sygnał jest jasny: i rok produkcji pocisku, i jego jakość, i trudność z namierzeniem, i niski pułap jego lotu, i upadek w sąsiedztwie Kraśnika - zwracał uwagę Parafianowicz.

PROKURATURA SPRAWDZA TAKĄ WERSJĘ

Prokuraturę Okręgową w Lublinie spytaliśmy, czy posiada informacje lub ustalenia wskazujące, że celem poci-

Kolejny atak ucznia-nożownika w szkole

Znowu szkoła i znowu nóż. Wczoraj informowaliśmy o podobnym zdarzeniu w Ostrołęce. Dzisiaj do ataku nożownika doszło w miejscowości Leszczydół-Nowiny pod Wyszkowem. Piętnastolatek ranił trzy osoby. Jedną z nich śmiertelnie.

Leszczydół-Nowiny to spokojna, niewielka miejscowość położona w powiecie wyszkowskim na Mazowszu. W Szkole Podstawowej im. Jana Pawła II doszło dzisiaj do tragicznych wydarzeń, o których informuje Polska Agencja Prasowa oraz ogólnopolskie media. Rano do placówki przyszedł 15-latek, były uczeń. Wziął ze sobą nóż. Gdy woźna zwróciła mu uwagę, ten zaatakował kobietę nożem.

Na pomoc ruszyli jej inni pracownicy, w tym dyrektor placówki. Oni również zostali ranni. Napastnika udało im się obezwładnić. Na miejsce wezwali pogotowie. Reanimacja poważnie rannej kobiety trwała długo, ale nie zakończyła się sukcesem. - Pomimo reanimacji nie udało się uratować życia 36-letniej pracownicy szkoły — poinformowała około godz. 11 mazowiecka policja.

Życiu nauczycielki i dyrektora, którzy podjęli interwencję wobec agresywnego absolwenta, nic nie zagraża. Ich obrażenia na szczęście nie są poważne. Nauczycielka została zabrana do szpitala. Dyrektor hospitalizacji nie wymagał.

- Na miejscu trwają czynności z udziałem prokuratora - przekazała nam mł. asp. Ilona Puścian z Komendy Powiatowej Policji w Wyszkowie. RS

dziennik WSCHODNI
www.dziennikwschodni.pl
WYDAWCA: Corner Media Sp. z o.o.
Prezes zarządu Anna Sztal

Siedziba redakcji: Krakowskie Przedmieście 55, 20-076 Lublin. Sekretariat: tel. 81 46 26 800, fax 81 46 26 801, e-mail: redakcja@dziennikwschodni.pl

Redaktor naczelny: Paweł Puzio
Sekretarz redakcji: Mariusz Giezek

Redakcja: Radosław Szczęch, Ismena Cieśla, Waldemar Sulisz, Magdalena Bożko, Kamil Pomorski, Katarzyna Nakonieczna, Jan Mazurek, Bartosz Janik

Sport: Łukasz Gładysiewicz, Jarosław Czępiński, Kamil Kozioł, Bartek Surman
Skład: Zbigniew Goljanek

Ogłoszenia i nekrologi: 81 46 26 820, 697 770 393, e-mail: jakuszewska@dziennikwschodni.pl, oferta@dziennikwschodni.pl **Krakowskie Przedmieście 55**, 20-076 Lublin

Druk: Drukarnia w Białymstoku Ignatki, ul. Przemysłowa 26 16-001 Kleosin POLSKA PRESS GRUPA
„Redakcja nie ponosi odpowiedzialności za treść ogłoszeń i reklam opublikowanych zgodnie z art. 36 Prawa Prasowego".

Na podstawie art. 25 ust. 1 pkt 1 b ustawy z dnia 4 lutego 1994 r. o prawie autorskim i prawach pokrewnych Corner Media Sp. z o.o. zastrzega, że dalsze rozpowszechnianie materiałów opublikowanych w Dzienniku Wschodnim jest zabronione bez zgody Wydawcy.

eprasa.pl c494b870cb

MON ZAPRZECZA

miała spaść ik?!

tóra przed kilkoma tygodniami spadła w Tarnawie-Kolonii, według o. - Badamy różne wersje śledcze, także tę - mówi nam prokurator e pytany przez nas wicepremier **Władysław Kosiniak-Kamysz**.

sku manewrującego Ch-101, który spadł w Tarnawie-Kolonii, mógł być Kraśnik i znajdujące się tam zakłady Mesko.

- Z uwagi na dobro postępowania i fakt, że duża jego część jest niejawna, nie udzielimy informacji w przedmiotowym zakresie. Jednym z celów postępowania jest ustalenie celu zaprogramowanego w pocisku. Trwają czynności dowodowe i ekspertyzy kryminalistyczne zamierzające do dokonania ustaleń w tym zakresie - przekazał nam prokurator Marcin Kozak, pełniący funkcję rzecznika Prokuratury Okręgowej w Lublinie.

Prokurator Kozak dodał, że w ramach postępowania śledczy badają różne wersje śledcze, także te dotyczące Kraśnika i zakładów Mesko. Dopytaliśmy, czy w związku ze zdarzeniem z 30 lipca prokuratura otrzymała od wojska lub służb specjalnych materiały dotyczące możliwej trasy i celu rosyjskiego pocisku Ch-101.

- Prokuratura współpracuje w tej sprawie z wszystkimi instytucjami państwowymi, które mogą mieć informacje przydatne dla postępowania - zapewnił prokurator Kozak.

Śledztwo wciąż jest w toku. Prokuratura oczekuje na zlecone opinie specjalistyczne.

WICEPREMIER POLSKI NIE POTWIERDZA

5 października w Porcie Lotniczym Lublin występował wicepremier i minister obrony narodowej Władysław Kosiniak-Kamysz. I również jego zapytaliśmy o doniesienia Zbigniewa Parafianowicza dotyczące rosyjskiej rakiety Ch-101, która miała rzekomo uderzyć w zakłady Mesko w Kraśniku.

- Nie mogę potwierdzić. Wydaje się, że była to celowa prowokacja Federacji Rosyjskiej i raczej obliczona na to miejsce, w którym doszło do zderzenia rakiety z ziemią. Byliśmy zresztą z premierem Donaldem Tuskiem zaraz po tym zdarzeniu w Tarnawie-Kolonii. Nie dostałem dotąd żadnego raportu, który świadczyłby o tym, że celem było cokolwiek innego - odpowiedział nam szef MON.

Umorzone śledztwo w sprawie dronów

Prokuratura Okręgowa w Lublinie umorzyła śledztwo dotyczące naruszenia polskiej przestrzeni powietrznej przez kilkadziesiąt dronów w nocy z 9 na 10 września 2025 roku. Śledczy nie wykryli sprawców. Umorzono również postępowanie dotyczące użycia przez wojsko rakiet do zniszczenia dronów. W tym przypadku uznano, że żołnierze działali w stanie wyższej konieczności i w granicach swoich uprawnień. O decyzji prokuratury poinformował w czwartek **Marcin Kozak**, rzecznik Prokuratury Okręgowej w Lublinie. Postępowanie prowadził wydział do spraw wojskowych.

W części dotyczącej wtargnięcia bezzałogowych statków powietrznych śledztwo umorzono z powodu niewykrycia sprawców. Z ustaleń prokuratury wynika, że w nocy z 9 na 10 września 2025 roku doszło do nielegalnego przekroczenia granicy państwowej przez kilkadziesiąt obcych dronów. Ich szczątki odnaleziono w 24 miejscowościach.

– Obiekty te poruszały się bez wymaganych zezwoleń i wbrew przepisom Prawa lotniczego, działając w warunkach szczególnie niebezpiecznych oraz stwarzając bezpośrednie zagrożenie dla bezpieczeństwa państwa, jego obywateli, nienaruszalności granic oraz mienia w wielkich rozmiarach – przekazał rzecznik prokuratury.

PAWEŁ PUZIO

● WIĘCEJ NA WWW. DZIENNIKWSCHODNI.PL

Przed nami jubileuszowa „Złota Setka” Dziennika Wschodniego

Wszystko zaczęło się w naszej redakcji, która wówczas mieściła się przy ul. Zana w Lublinie. To właśnie tam redaktor **Marek Gędek**, którego niestety nie ma już z nami, wpadł na pomysł stworzenia regionalnego rankingu biznesowego. Było to zaledwie kilka lat po zmianach ustrojowych. Podobnej inicjatywy na taką skalę w Polsce jeszcze nie było. Dziennik Wschodni jako pierwsza gazeta regionalna w kraju zorganizował ranking poświęcony rodzimemu biznesowi.

Pomysł okazał się sukcesem, który trwa nieprzerwanie już od trzech dekad.

Przez 30 lat organizowania „Złotej Setki” przez Dziennik Wschodni Polska i Lubelszczyzna przeszły ogromną drogę. Z kraju wychodzącego z komunizmu, z gospodarką dopiero uczącą się zasad wolnego rynku, staliśmy się częścią jednej z największych gospodarek Europy. Ogromne zmiany zaszły również w naszym regionie. Zmienił się Lublin, zmieniła się Lubelszczyzna, zmienił się lubelski biznes.

Przez te trzy dekady „Złota Setka” była świadkiem tych przemian. Pokazywała, jak rozwijały się rodzime firmy, jak zmieniały się ich strategie i właściciele. Jedne przedsiębiorstwa znikały z rynku, inne rosły i stawały się jego liderami. Rodziły się fortuny, pojawiały się nowe branże i nowe biznesowe historie.

A Dziennik Wschodni był i pozostaje ich kronikarzem. Przez 30 lat pisaliśmy o sukcesach, ale także o trudnych momentach, problemach i wyzwaniach, z którymi mierzyli się przedsiębiorcy.

Tegoroczna edycja „Złotej Setki” jest szczególna. Trzydzieści lat zobowiązuje. Dlatego z okazji jubileuszu przygotujemy specjalny, przekrojowy dodatek, w którym przypominamy najważniejsze i najbardziej znaczące wydarzenia trzech dekad lubelskiego biznesu. Wracamy do ludzi, firm i historii, które przez lata tworzyły gospodarczy obraz naszego regionu.

Już dziś zapraszamy do lektury tego wyjątkowego wydania. Będzie to podróż przez 30 lat zmian, sukcesów, trudnych momentów i niezwykłych biznesowych historii.

Finał jubileuszowej, 30. edycji „Złotej Setki” Dziennika Wschodniego odbędzie się 23 października.

PAWEŁ PUZIO

WICEPREZYDENT LUBLINA NADAL ZAWIESZONA

Zażalenie nie pomogło

Krakowski sąd podtrzymał decyzję prokuratury o zawieszeniu **Beaty Stepaniuk-Kuśmierzak** w czynnościach służbowych. To kolejne rozstrzygnięcie w śledztwie dotyczącym organizacji Strefy Kibica podczas Euro 2024.

Katarzyna Nakonieczna

Jak przekazał nam sędzia **Maciej Czajka**, rzecznik Sądu Okręgowego w Krakowie, wtorkowe postanowienie podtrzymuje decyzję prokuratora o zawieszeniu wiceprezydent Beaty Stepaniuk-Kuśmierzak w czynnościach służbowych na czas trwania postępowania. – Zażalenia, które złożyli obrońcy, nie zostały uwzględnione – przekazał sędzia.

To kolejne orzeczenie dotyczące zastosowanych wobec wiceprezydent środków zapobiegawczych. W kwietniu na podobne zażalenie obrońców negatywnie odpowiedział Sąd Rejonowy Lublin-Zachód. Prokuratura podkreśla, że decyzja o zawieszeniu w wykonywanej pracy podyktowana jest charakterem sprawy oraz koniecznością zabezpieczenia materiału dowodowego. – Uznajemy, że środki zapobiegawcze zastosowane wobec pani wiceprezydent były zasadne. Tylko one mogą w sposób prawidłowy zabezpieczyć to postępowanie – mówił wcześniej prokurator **Bartosz Kołszut** z Wydziału

Zamiejscowego Prokuratury Krajowej w Lublinie.

Śledczy zaznaczają, że sprawa ma charakter wielowątkowy. Postępowanie obejmuje również lubelskiego kuratora oświaty **Tomasza Szabłowskiego**. We wrześniu krakowski sąd rozpatrywał jego zażalenie na zastosowany wobec niego środek zapobiegawczy w postaci zawieszenia w czynnościach służbowych. Także w tym przypadku zażalenie nie zostało uwzględnione.

Śledztwo prowadzi lubelski Wydział Zamiejscowy Prokuratury Krajowej. Obejmuje okres od kwietnia do lipca 2024 roku i dotyczy organizacji „Strefy Kibica Euro 2024” w Lublinie. W sprawie zarzuty usłyszało siedem osób – troje urzędników lubelskiego ratusza oraz przedsiębiorcy z branży eventowej.

Z dotychczasowych ustaleń wynika, że urzędnicy, w tym wiceprezydent Lublina, mieli przekraczać swoje uprawnienia oraz wywierać bezprawny wpływ na przebieg postępowań związanych z organizacją wydarzenia. Według prokuratury działania miały polegać między innymi na ustalaniu trybu i wartości zamówień oraz kierowaniu zapytań ofertowych do wcześniej wytypowanych podmiotów. W konsekwencji miało dochodzić do wyboru z góry określonego wykonawcy.

Beacie Stepaniuk-Kuśmierzak zarzucono również przyjęcie korzyści majątkowej w postaci biletów VIP.

Przypomnijmy, że Beata Stepaniuk-Kuśmierzak została zatrzymana przez Centralne Biuro Antykorupcyjne 14 stycznia 2026 roku i doprowadzona na przesłuchanie. Nie przyznaje się do winy.

eprasa.pl c494b870cb

Zwolnili „z wójta”? Został prezesem

Marek Kubik, były wójt gminy Niedźwiada, który w tym roku został skazany za jazdę po alkoholu, od 1 października ma nową pracę. Został prezesem Zakładu Gospodarki Komunalnej w Kocku. Powołała go rada nadzorcza złożona z ludzi związanych z PiS.

Były wójt Niedźwiady w powiecie lubartowskim stanowisko w samorządzie stracił w lipcu tego roku, po prawomocnym skazaniu przez Sąd Okręgowy w Lublinie za jazdę samochodem pod wpływem alkoholu (1,1 promila). Dodajmy, że zanim do tego doszło, Marek Kubik zasłynął oryginalną formą obrony przed sądem, w którą zaangażowanych zostało większość lokalnych organizacji - strażacy, urzędnicy, księża, koła gospodyń itp. Pod laurkami świadczącymi o wybitnej uczciwości włodarza podpisali się nawet prominentni działacze PiS na czele ze starostą lubartowskim, **Janem Sławeckim**.

Co prawda w ostatnich wyborach Marek Kubik startował z własnego komitetu, ale w poprzednich reprezentował PiS. Jego cieple relacje z tą partią nigdy nie były tajemnicą. Na dożynkach w Niedźwiadzie wielokrotnie brylowali znani politycy tego ugrupowania, w tym popularni posłowie z Lubelszczyzny, a nawet przedstawiciele rządu.

Tymczasem, po nieco dłuższych wakacjach, Marek Kubik znalazł nową pracę. Od 1 października jest prezesem miejskiej spółki, Zakładu Gospodarki Komunalnej w Kocku. Przedsiębiorstwo w całości należy do Miasta Kock, którym rządzi bezpartyjny burmistrz **Tomasz Futera**. Radę nadzorczą ZGK tworzą osoby związane z PiS. To **Janusz Wawerski** i **Grzegorz Kuna** - radni PiS w powiecie puławskim oraz **Artur Jaśkowski**, który w 2024 roku z listy PiS startował w wyborach do powiatu lubelskiego.

Kubik w ZGK zastąpił poprzedniego prezesa, **Jarosława Ejsmonta**. Ten wcześniej szefował Przedsiębiorstwem Usług Komunalnych w Radzyniu Podlaskim. Sama kocka spółka zajmuje się głównie gospodarką wodno-ściekową oraz odpadami.

Na jakie zarobki w Kocku może liczyć Marek Kubik? Jego poprzednik, Jarosław Ejsmont, w tym roku - licząc od stycznia do końca września - zarobił w niej 100.920 zł, a więc około 11,2 tys. zł miesięcznie. To znacznie mniej, niż wynosi wynagrodzenie wójta Niedźwiady, które w 2025 roku wynosiło blisko 21,2 tys. zł miesięcznie.

Czy zatrudnienie osoby skazanej na stanowisko prezesa spółki jest legalne? To w dużej mierze zależy od rodzaju popełnionego przestępstwa. Osoby skazane np. za podrabianie dokumentów, czy oszustwa finansowe, zajmować takich posad nie mogą. Jazda pod wpływem alkoholu formalnie kandydatów do objęcia takiej funkcji jednak nie dyskwalifikuje.

O to czy był konkurs na to stanowisko, a także o powody samej zaminy prezesa zapytaliśmy Grzegorza Kunę. Ten komentarza nam jednak odmówił odsyłając nas do przewodniczącego RN, Janusza Wawerskiego. Ten z kolei, mimo kilku prób, telefonu w ogóle nie odbierał. Skontaktować nie udało nam się również z burmistrzem Kocka, który obecnie przebywa na urlopie.

Panu

ARTUROWI SZYMCZYKOWI

Prezesowi Zarządu
Miejskiego Przedsiębiorstwa Wodociągów i Kanalizacji
w Lublinie Sp. z o.o.

wyrazy głębokiego współczucia
z powodu śmierci

TATY

składają

Zarząd oraz Pracownicy
Miejskiego Przedsiębiorstwa Komunikacyjnego – Lublin
– Spółka z ograniczoną odpowiedzialnością

n779

PIS SABOTUJE JEDNOSTKĘ WOJSKOWĄ W OPOLU

Nie chcą przekazać

Dziewięciu radnych PiS zagłosowało przeciwko uchwale intencyjnej dotyczącej przeka powiecie opolskim. Starosta **Dariusz Piotrowski** przekonuje, że najpierw trzeba poc skandal – nie kryje oburzenia europoseł **Krzysztof H**

Jan Mazurek

6 października odbyła się nadzwyczajna sesja Rady Powiatu Opolskiego. Z inicjatywy grupy radnych, na czele z **Januszem Goliszkiem**, przygotowano projekt uchwały intencyjnej dotyczącej nieodpłatnego przekazania nieruchomości powiatowych na potrzeby budowy jednostki wojskowej. Uchwała nie wskazywała konkretnych działek ani nie oznaczała zgody na ich przekazanie. Miała być deklaracją gotowości samorządu do rozmów z Ministerstwem Obrony Narodowej.

Projekt negatywnie zaopiniował Zarząd Powiatu, a dziewięciu radnych PiS zagłosowało przeciwko niemu.

- Poczekajmy na ruch MON. Niech minister obrony narodowej podejmie w końcu decyzję, gdzie te jednostki mają być zlokalizowane. Wtedy będzie moment, kiedy będziemy mogli podjąć negocjacje na temat formy przekazania - tłumaczył starosta Dariusz Piotrowski.

- Takie kunktatorskie podejście nigdy nie doprowadzi

CHCIAŁ ZOSTAĆ ROSYJSKIM SZPIEGIE

Surowszy wyrok dla byłe

Informacje o lotnisku w Jasionce, współpraca z rosyjskim wywiadem i chęć dołączenia do Grupy W Hrubieszowa. Sąd Apelacyjny w Lublinie stwierdził, że wcześniejszy wyro

Katarzyna Nakonieczna

Sprawa dotyczy kontaktów mężczyzny z Rosjanami, w tym oficerami armii rosyjskiej. Według ustaleń śledczych Paweł K. przez Internet oferował swoją pomoc rosyjskiemu wywiadowi. Miał m.in. deklarować gotowość do zdobywania informacji, które mogły zainteresować rosyjskie służby. Jedną z nich były dane dotyczące zabezpieczenia lotniska Rzeszów-Jasionka. Według śledczych informacje te mogły zostać wykorzystane przy planowaniu zamachu na życie prezydenta Ukrainy **Wołodymyra Zełenskiego**.

W pierwszej instancji Paweł K. został skazany przez Sąd Okręgowy w Zamościu na 3 lata i 6 miesięcy więzienia. Prokuratura uznała, że to za mało, i złożyła apelację. Chciała, by mężczyzna spędził łącznie 7 lat w więzieniu. Śledczy oczekiwali również, by w opisie czynu znalazło się wprost stwierdzenie, że Paweł K. przekazywał informacje dotyczące zabezpieczenia lotniska Rzeszów-Jasionka. Sąd Apelacyjny uznał jednak, że ten element nie był konieczny w opisie przestępstwa, za które mężczyzna został skazany.

Na zdjęciu skład sędziowski. Od lewej: SO Artur Achrymowicz, SA Barbara de Chateau, SA Leszek Pietraszko

FOT. AUTOR

„KARA RAŻĄCO ŁAGODNA”

Ważniejsza okazała się druga część apelacji – dotycząca wysokości kary. Sąd Apelacyjny uznał, że trzy lata więzienia to zdecydowanie za mało. – Składanie oferty pracy na rzecz obcego wywiadu, w ramach tej sprawy na rzecz wywiadu rosyjskiego, na rzecz wywiadu państwa, które jest w stanie wojny z państwem bezpośrednio z polską sąsiadującym, państwa, które wykonuje dość daleko idące, nieprzyjazne gesty wobec Rzeczypospolitej, nie może być traktowane w sposób pobłażliwy – mówił sędzia **Artur Achrymowicz**.

Jak dodał, w ocenie Sądu Apelacyjnego kara 3 lat pozbawienia wolności była „rażąco łagodna”. Dlatego sąd podwyższył ją do 5 lat. Wraz z karą za drugi czyn daje to 5 lat i 6 miesięcy więzienia. Na poczet kary został zaliczony dalszy okres tymczasowego aresztowania – od 29 stycznia do 8 października 2026 roku. Paweł K. ma ponadto opłacić koszty postępowania.

KONTAKTY Z ROSYJSKIMI OFICERAMI

Sprawa zaczęła się od informacji przekazanych polskim śledczym przez stronę ukraińską. Zawiadomienie o możliwości popełnienia przestępstwa przez Pawła K. wpłynęło z Biura Prokuratora

eprasa.pl c494b870cb

LUBELSKIM?

gruntów

zania gruntów pod jednostkę wojskową w
zekać na decyzję MON. - To jest niebywały
letman.

nas do sukcesu. Gra idzie o pokazanie naszej determinacji, naszego daleko idącego zaangażowania – odpowiadał radny **Dariusz Wróbel**.

Do sprawy odniósł się również europoseł Krzysztof Hetman z PSL, który opublikował w mediach społecznościowych nagranie ostro krytykujące polityków PiS. - Ta lista dziewięciu nazwisk PiS-owskich radnych to lista, którą każdy mieszkaniec powiatu opolskiego powinien zapamiętać. To jest niebywały skandal - stwierdził.

Zarzucił radnym działanie na szkodę mieszkańców i podporządkowanie się poleceniom **Przemysława Czarnka**. Zarząd Powiatu zapewnia jednak, że popiera utworzenie jednostki. Jego zdaniem podejmowanie uchwały dotyczącej nieodpłatnego przekazania nieokreślonych gruntów jest przedwczesne.

Przypomnijmy, że wojsko zrezygnowało z pierwotnej lokalizacji w Poniatowej ze względu na znajdujące się tam masowe groby ofiar II wojny światowej. MON rozważa obecnie inne nieruchomości w powiecie opolskim. Wśród nich są 32 hektary gruntów Lasów Państwowych i teren należący do powiatu, obejmujący szkołę średnią i internat.

- Dowództwo brygady będzie miało swoją lokalizację właśnie w powiecie opolskim – zapowiedział wicepremier **Władysław Kosiniak-Kamysz** podczas wizyty w Porcie Lotniczym Lublin.

Ostateczna lokalizacja nie została jeszcze wskazana.

M

go żołnierza

Vagnera – to wątki sprawy 51-letniego **Pawła K**. z
k był „rażąco łagodny".

Generalnego Ukrainy. Śledztwo prowadziła Agencja Bezpieczeństwa Wewnętrznego pod nadzorem Mazowieckiego Wydziału Zamiejscowego Prokuratury Krajowej. Według ustaleń śledczych Paweł K. od grudnia 2022 do marca 2024 roku za pośrednictwem poczty elektronicznej i komunikatorów internetowych kontaktował się z obywatelami Federacji Rosyjskiej zaangażowanymi w wojnę w Ukrainie. Wśród nich mieli być m.in. oficerowie armii rosyjskiej. To właśnie im miał zgłaszać gotowość do dołączenia do struktur rosyjskiego wywiadu wojskowego.

Mężczyzna miał także deklarować chęć dołączenia do **Grupy Wagnera** i przyjęcia rosyjskiego obywatelstwa. Jednym z jego zadań miało być zebranie informacji o zabezpieczeniu lotniska Rzeszów-Jasionka. Według śledczych dane te mogły pomóc w przygotowaniu ewentualnego zamachu na życie Wołodymyra Zełenskiego. Paweł K. został zatrzymany przez funkcjonariuszy ABW w kwietniu 2024 roku w województwie lubelskim. W miejscu, w którym przebywał, znaleziono m.in. amunicję. Od tamtej pory mężczyzna pozostaje w areszcie.

„CHCIAŁEM POMÓC"

Paweł K. nie przyznał się do zarzucanych mu czynów. Przyznał jedynie, że znalazł amunicję. W sądzie odmówił składania wyjaśnień.

Z odczytanych podczas procesu wcześniejszych wyjaśnień wynikało, że mężczyzna jest byłym żołnierzem Wojsk Obrony Terytorialnej. Twierdził, że za pomocą tzw. białego wywiadu i technik socjotechnicznych chciał pomóc w schwytaniu rosyjskich zbrodniarzy wojennych. Liczył przy tym na nagrodę finansową. Jak przekonywał, kontaktując się z Rosjanami, posługiwał się oszustwem. Chciał w ten sposób zdobyć zaufanie rosyjskich służb i uzyskać informacje, które mogły pomóc w identyfikacji i schwytaniu osób odpowiedzialnych za zbrodnie wojenne.

Koncert dla zniszczonego kościoła

„Sursum Corda", czyli „W górę serca" – pod takim hasłem odbędzie się koncert, którego celem będzie wsparcie odbudowy kościoła pw. Najświętszego Serca Jezusowego przy ul. Kunickiego w Lublinie. Świątynia została poważnie uszkodzona podczas pożaru, który wybuchł w Boże Narodzenie. Na scenie Centrum Spotkania Kultur wystąpią m.in. **Halina Frąckowiak** i Chóry Opery Lubelskiej.

Koncert zaplanowano na **środę, 14 października**. Początek wydarzenia w Sali Operowej Centrum Spotkania Kultur w Lublinie o **godz. 19**. Wydarzenie ma pomóc w odbudowie kościoła pw. Najświętszego Serca Jezusowego przy ul. Kunickiego. Świątynia została poważnie uszkodzona w wyniku pożaru, który wybuchł 25 grudnia 2025 roku.

Koncert ma być nie tylko wydarzeniem artystycznym, ale również formą wsparcia dla tego przedsięwzięcia. Podczas wydarzenia prowadzona będzie zbiórka ofiar na pomoc w odbudowie kościoła.

Hasło koncertu nawiązuje do 48. rocznicy inauguracji pontyfikatu **Jana Pawła II**, przypadającej w październiku. To nawiązanie do słów Jana Pawła II wypowiedzianych podczas jego pielgrzymki do Polski w 1997 roku, na zakończenie Mszy św. pod Wielką Krokwią w Zakopanem: „Trzeba, ażeby cała Polska, od Bałtyku, aż po Tatry, patrząc w stronę krzyża na Giewoncie, słyszała i powtarzała: Sursum corda – w górę serca!"

Koncert odbędzie się pod honorowym patronatem Marszałka Województwa Lubelskiego **Jarosława Stawiarskiego** oraz Arcybiskupa Metropolity Lubelskiego **Stanisława Budzika**. Imprezę poprowadzi **Krzysztof Ziemiec**. Wstęp jest bezpłatny.

ISMENA CIEŚLA

TEKST ZEWNĘTRZNY

Edukacja dzieci romskich - sukcesy i wyzwania

Edukacja dzieci romskich od wielu lat pozostaje jednym z istotnych obszarów działań na rzecz integracji społecznej tej mniejszości etnicznej. Nie jest to jednak zagadnienie, które można sprowadzić wyłącznie do kwestii frekwencji, wyników w nauce czy poziomu wykształcenia. Sytuacja uczniów romskich jest związana zarówno z ich indywidualnymi doświadczeniami, jak i z szerszym kontekstem społecznym, ekonomicznym i kulturowym. Dlatego oceniając ich funkcjonowanie w polskim systemie edukacji, należy unikać zarówno stereotypizacji, jak i traktowania całej społeczności jako jednolitej grupy. W Polsce funkcjonuje kilka społeczności romskich, między innymi Polska Roma, Bergitka Roma, Kelderasze i Lowarzy. Poszczególne grupy różnią się historią, tradycjami i sposobem organizacji życia społecznego, a także stopniem przestrzegania tradycyjnych norm. Różnice występują również pomiędzy poszczególnymi rodzinami i jednostkami. Nie można zatem mówić o jednym modelu romskiej rodziny czy jednym sposobie wychowania dziecka. Jest to szczególnie istotne w pracy szkoły, która powinna rozpoznawać przede wszystkim indywidualną sytuację ucznia, a nie przypisywać mu określone cechy wyłącznie na podstawie jego pochodzenia.

Jednocześnie dzieci romskie mogą funkcjonować w odmiennym kontekście językowym i kulturowym niż większość ich rówieśników. W wielu rodzinach język romani jest językiem używanym w domu, natomiast język polski jest drugim językiem dziecka. Oznacza to, że część uczniów rozpoczyna edukację szkolną jako osoby dwujęzyczne i dwukulturowe. Sam ten fakt nie powinien być traktowany jako deficyt. Może jednak mieć znaczenie dla sposobu, w jaki dziecko przyswaja wiedzę i komunikuje swoje potrzeby. Problemy edukacyjne uczniów romskich mają często charakter wieloczynnikowy. Wśród przyczyn wymienia się słabszą znajomość języka polskiego, niższy poziom wykształcenia rodziców, ograniczone możliwości pomocy w nauce, a w części przypadków również trudną sytuację ekonomiczną rodziny. Znaczenie ma także przygotowanie samej szkoły. Nauczyciele nie zawsze otrzymują podczas kształcenia zawodowego wystarczającą wiedzę na temat mniejszości narodowych i etnicznych, w tym specyfiki pracy z uczniami romskimi. W konsekwencji część z nich zdobywa tę wiedzę dopiero w praktyce, często samodzielnie poszukując odpowiednich publikacji czy szkoleń.

Nie można przy tym oddzielić sytuacji edukacyjnej od warunków społecznych, w jakich dorasta dziecko. Wieloletnie doświadczenie ubóstwa, ograniczonego dostępu do edukacji i innych usług publicznych oraz społecznej marginalizacji może wpływać na możliwości awansu społecznego kolejnych pokoleń. W przypadku rodzin, w których rodzice sami mieli ograniczony kontakt z edukacją, dziecko nie zawsze może otrzymać w domu pomoc w odrabianiu lekcji czy przygotowaniu do sprawdzianu. Nie jest to jednak równoznaczne z brakiem zainteresowania edukacją dziecka. Przyczyny takich sytuacji są znacznie bardziej złożone. Historia edukacji Romów pokazuje, że system oświaty również nie zawsze był przygotowany na uwzględnianie tych różnic. Szczególnie istotnym problemem było w przeszłości kierowanie dzieci romskich do szkół specjalnych. W wielu przypadkach niepowodzenia szkolne mogły wynikać z barier językowych i kulturowych, a nie z ograniczeń intelektualnych. Warto zwrócić uwagę na badania, w których zastosowanie niewerbalnych narzędzi diagnostycznych pozwoliło inaczej ocenić możliwości części dzieci wcześniej diagnozowanych w systemie oświaty. Spośród 31 badanych uczniów 16, czyli 52 procent, uzyskało wyniki wskazujące na pełnosprawność intelektualną. Badania wskazały również na problem stosowania testów obciążonych wymaganiami językowymi wobec dzieci, które nie znały dobrze języka polskiego. Znaczenie prawidłowej diagnozy jest w tym przypadku trudne do przecenienia. Decyzja o skierowaniu dziecka do określonego typu szkoły może mieć konsekwencje dla całej jego dalszej edukacji, a w przyszłości również dla sytuacji zawodowej i społecznej. Dlatego w przypadku dzieci należących do mniejszości narodowych i etnicznych zaleca się stosowanie narzędzi diagnostycznych dostosowanych do ich możliwości językowych i niewrażliwych na różnice kulturowe. W procesie diagnozowania istotną rolę może odgrywać również Asystent Edukacji Romskiej (AER), który zna środowisko dziecka i może pomóc właściwie zinterpretować jego sytuację.

Kolejnym czynnikiem wpływającym na funkcjonowanie dzieci romskich w szkole są stereotypy i uprzedzenia. W polskim społeczeństwie wiedza na temat Romów pozostaje ograniczona, mimo że informacje dotyczące tej społeczności są dostępne w literaturze, badaniach naukowych i materiałach edukacyjnych. Stereotypy są przy tym wyjątkowo trwałe i mogą występować niezależnie od poziomu wykształcenia. Dotyczą zarówno negatywnych wyobrażeń, jak i pozornie pozytywnych obrazów Romów jako ludzi szczególnie związanych z muzyką, tańcem czy wędrownym stylem życia. Również taki sposób przedstawiania może ograniczać postrzeganie Romów do określonego, uproszczonego obrazu kultury. W przypadku dzieci konsekwencje stereotypizacji są szczególnie poważne. Uczeń, który spotyka się z negatywnymi komentarzami dotyczącymi swojego pochodzenia, może doświadczać obniżonej samooceny, niechęci do szkoły czy poczucia wykluczenia. Dyskryminacja może pochodzić zarówno od rówieśników, jak i od dorosłych. Z tego względu szkoła nie powinna traktować przejawów uprzedzeń jako nieistotnych konfliktów czy żartów. Reagowanie na dyskryminację jest jednym z podstawowych obowiązków osób pracujących w edukacji. Sytuację dodatkowo komplikuje fakt, że do polskich szkół uczęszczają nie tylko dzieci należące do romskiej mniejszości etnicznej w Polsce, ale również dzieci romskie z rodzin migranckich oraz dzieci, które przybyły do Polski po wybuchu wojny w Ukrainie. W ich przypadku problemy związane z edukacją mogą nakładać się na doświadczenie migracji, uchodźstwa, bariery językowej i niepewności ekonomicznej. Zwraca się uwagę na możliwość występowania takiej „krzyżującej się" dyskryminacji, w której dziecko może być narażone na nierówne traktowanie zarówno ze względu na pochodzenie etniczne, jak i status migracyjny czy sytuację społeczną.

Jednym z najważniejszych rozwiązań wspierających edukację dzieci romskich jest funkcjonowanie Asystentów Edukacji Romskiej. Ich zadaniem jest nie tylko bezpośrednia pomoc uczniom. Asystenci pełnią również funkcję pośredników pomiędzy szkołą a rodziną, wspierają nauczycieli w rozumieniu kontekstu kulturowego oraz pomagają w nawiązywaniu kontaktu ze społecznością romską. Szczególne znaczenie ma fakt, że często wywodzą się oni ze społeczności romskiej i cieszą się zaufaniem rodzin. Dzięki temu mogą skuteczniej wspierać zarówno dziecko, jak i szkołę. W 2021 roku w Polsce pracowało około 90 osób na stanowiskach AER. Najnowsze dane mówią o ponad 70 osobach pracujących na tym stanowisku. Ich obecność w szkole nie powinna być jednak traktowana jako rozwiązanie zastępujące przygotowanie nauczycieli. Przeciwnie, współpraca z asystentem powinna stanowić element szerszego systemu wsparcia. Szkoła może organizować dodatkowe zajęcia z języka polskiego, pomoc w nauce poszczególnych przedmiotów, zatrudniać nauczyciela wspomagającego, a także korzystać z dostępnych programów i środków przeznaczonych na działania edukacyjne. Istotne jest, aby podejmowane działania odpowiadały na rzeczywiste potrzeby ucznia, a nie były jedynie formalną realizacją określonego programu. Ważnym elementem jest również współpraca z rodzicami. Nie zawsze brak zgody na udział dziecka w wycieczce, zajęciach sportowych czy innych aktywnościach szkolnych powinien być interpretowany jako niechęć do edukacji. W przypadku części tradycyjnych rodzin romskich mogą występować określone zasady dotyczące stroju, kontaktów między dziewczętami i chłopcami czy samodzielnego udziału dzieci w dłuższych wyjazdach. Nie są one jednak jednakowe dla wszystkich grup i rodzin. Dlatego zamiast przyjmować z góry określoną interpretację, szkoła powinna rozmawiać z rodzicami oraz korzystać z pomocy osób znających środowisko romskie.

Najważniejsze jest jednak odejście od przekonania, że trudności edukacyjne dzieci romskich wynikają z ich pochodzenia czy kultury. Takie wyjaśnienie jest zbyt proste i prowadzi do utrwalania stereotypów. Na sytuację ucznia wpływa wiele czynników: jego znajomość języka, sytuacja rodzinna i ekonomiczna, wcześniejsze doświadczenia edukacyjne, stosunek szkoły, relacje z rówieśnikami, a także to, czy system potrafi odpowiednio rozpoznać jego potrzeby. Dzieci romskie nie stanowią odrębnej kategorii uczniów, których możliwości należy z góry określać na podstawie przynależności etnicznej. Są częścią polskiego systemu edukacji i, podobnie jak inni uczniowie, mają różne zdolności, zainteresowania i aspiracje. Zadaniem szkoły jest stworzenie warunków, w których te indywidualne możliwości mogą się ujawnić. Wymaga to nie tylko odpowiednich rozwiązań organizacyjnych, lecz także wiedzy, uważności i gotowości do współpracy ze środowiskiem, z którego dziecko pochodzi. Właśnie dlatego rozmowa o edukacji dzieci romskich jest w istocie rozmową o jakości polskiej szkoły. O tym, czy potrafi ona rozpoznawać różnorodność swoich uczniów bez sprowadzania ich do stereotypów, właściwie diagnozować ich potrzeby i zapewniać im rzeczywiste, a nie tylko formalne, prawo do edukacji. To od tych warunków zależy, czy szkoła będzie miejscem reprodukowania istniejących nierówności, czy też stanie się przestrzenią, w której kolejne pokolenia mogą uzyskać realną możliwość zmiany swojej sytuacji społecznej.

AGNIESZKA CABAN

Projekt „INTEGROM" realizowany przez Fundację Synergium na podstawie umowy o dofinansowanie projektu nr FELU.08.04-IP.02-0018/24-00 w ramach Europejskiego Funduszu Społecznego Plus Programu Fundusze Europejskie dla Lubelskiego 2021-2027, Priorytet VIII Zwiększanie spójności społecznej programu, Działanie 8.4. Integracja społeczno-gospodarcza społeczności marginalizowanych.

Fundusze Europejskie dla Lubelskiego | Rzeczpospolita Polska | Dofinansowane przez Unię Europejską | lubelskie Smakuj życie!

eprasa.pl c494b870cb

Eksplozja w gminie Siemień

Wczoraj (czwartek) tuż po godz. 12 w miejscowości Miłków Kolonia w gminie Siemień w powiecie parczewskim, w jednym z domów doszło do wybuchu, który doprowadził do zawalenia się dachu i niemal całkowitego zniszczenia konstrukcji. W momencie oddawania tego numeru Dziennika do druku, trwała akcja poszukiwawcza. Przypuszczano, że wewnątrz mogą być ludzie. Informacja o zdarzeniu do straży pożarnej w wpłynęła o godz. 12.10. Na miejsce skierowano 7 jednostek z okolicznych OSP, 4 wozy PSP w Parczewie, a także specjalną grupę poszukiwawczo-ratowniczą z Chełma. Akcją dowodził z-ca komendanta wojewódzkiego PSP, st. bryg. **Marek Chwalczuk**.

- Trwa odgruzowywanie terenu. Mamy podejrzenie, że wewnątrz mogła znajdować się jedna osoba - informował st. kpt. **Aleksander Bożym,** z-ca oficera prasowego PSP w Parczewie.

Ekplozja nie spowodawała uszkodzeń innych obiektów w sąsiedztwie. Strażacy nie informowali o tym, co mogło być przyczyną eksplozji. Na miejscu była policja, pracownicy zakładu energetycznego oraz nadzór budowlany.

Co doprowadziło do zniszczenia tego murowanego, parterowego domu? Jak przyznaje mł. asp. **Ewelina Semeniuk** z komendy policji w Parczewie, pierwsze zgłoszenie wskazywało na to, że „coś uderzyło w dom".

- Nie znaleźliśmy żadnych śladów, które by to potwierdziły. Możliwość uderzenia z powietrza wykluczamy - powiedziała nam oficer prasowa KPP.

Z OSTATNIEJ CHWILI

Na miejscu pracowało około 14 wozów strażackich. - Będziemy pracować do późnych godzin, musimy przekopać całe gruzowisko. Cały czas liczymy na to, że wewnątrz nikogo nie było - informował st. bryg. **Krzysztof Fila**, rzecznik PSP w Parczewie.

Co mogło spowodować ten wybuch? Ani policja ani straż na razie żadnych przyczyn precyzyjnie nie wskazywała. Jedną z możliwości branych pod uwagę był wuybuch butli z gazem.

RADOSŁAW SZCZĘCH

OTO SKŁADNIKI REKORDOWYCH ZAROBKÓW

Czekanie na pracę cen

Poseł **Witold Tumanowicz** (Konfederacja) domagał się wyjaśnień w sprawie radiologa ze Szpitala Wojewódz zł. Odpowiedź szpitala na interpelację poselską, upubliczniona przez **Piotra Zduńczyka** z zamojskich struktu samo czekanie pod telefonem płacono lekarzowi

Kamil Pomorski

Lekarz, zatrudniony wyłącznie na umowie cywilnoprawnej, w ciągu roku zarobił łącznie 2.693.719,58 zł. Największą część tej sumy – ponad 1,77 mln zł – stanowiły opisy badań radiologicznych: 9.710 opisów po ok. 183 zł każdy. Pozostałe składniki to m.in.: 1.190,21 godziny normalnej ordynacji (93.979,59 zł), 1 700,90 godziny pracy poza normalną ordynacją po stawce dwukrotnie wyższej (277.878,59 zł), 2.789,28 godziny gotowości do trombektomii (221.354,44 zł) oraz konkretne zabiegi – 69 trombektomii, 35 embolizacji i 7 angiografii, razem warte ponad 325 tys. zł.

PARADOKS

Najbardziej uderzający jest jednak sam mechanizm stawek. Za pozostawanie w gotowości do trombektomii – niecałe 2.790 godzin, czyli równowartość 116 pełnych dób (jedna trzecia roku spędzona pod telefonem) zapłacono 76,75 lub 81,75 zł za godzinę – w części roku więcej, niż wynosiła stawka za godzinę normalnej pracy tego samego lekarza w tym samym miejscu (78,21 lub 79,81 zł). Szpital płacił więc więcej za czekanie niż za pracę – bo, jak zwraca uwagę Zduńczyk - nie ma kim obsadzić drugiego dyżuru.

Drugim uderzającym elementem rozliczenia są wspomniane opisy badań – 9.710 w ciągu roku, czyli średnio blisko 27 dziennie, wliczając niedziele i święta. Tak że godzina pracy poza normalną ordynacją kosztowała dwukrotnie więcej niż w jej ramach – 164,94 zł wobec 79,81 zł. W obu przypadkach przyczyna jest ta sama: brak drugiego specjalisty, który mógłby odciążyć grafik.

Zduńczyk podkreśla, że w całej sprawie nie doszło do niczego nielegalnego – jeśli lekarz rzeczywiście przepracował tyle godzin, co w medycynie nie jest niczym wyjątkowym, a konsultowane przez niego osoby z branży medycznej potwierdziły, że to stawki rynkowe. – Spór nie dotyczy tego człowieka. Dotyczy systemu, który takie stawki wymusza – ocenia.

Jego zdaniem liczby odzwierciedlają realny deficyt kadrowy: w konkursie na obsługę radiologii zabiegowej w zamojskim szpitalu wpłynęły zaledwie cztery oferty, a alternatywą dla zaakceptowania takich warunków byłoby zamknięcie pracowni.

JEGO RECEPTA

Zduńczyk łączy sprawę zamojskiego radiologa z szerszym problemem braku lekarzy specjalistów w Polsce przy jednoczesnych trudno-

PUŁAWIANIE WYBRALI OBYWATELSKIE PRO

Więcej ławek, mural i pa

Zgodnie z decyzją mieszkańców Puław, którzy wzięli udział w prowadzonym od 14 do 20 września głoso przeznaczono dziewięć najlepszych. Wśród nich jest m.in. nowy mural

Radosław Szczęch

W trakcie wrześniowego głosowania na 33 finałowe propozycje puławskiego BO, wzięły udział 2.554 osoby. To właśnie one (stanowiąc zaledwie kilka procent mieszkańców miasta) zdecydowały, jak Ratusz podzieli pulę 500 tys. zł. Pozostali obywatele udziałem w tej obywatelskiej zabawie nie byli zainteresowani. Jak więc rozłożyły się głosy i które zadania otrzymają środki?

Finansowanie otrzyma łącznie dziewięć projektów: trzy duże i sześć małych. Zaczynając od tych pierwszych, najwięcej głosów (924) otrzymał projekt o nazwie „więcej ławek w przestrzeni miejskiej", warty 100 tys. zł. Za tę sumę w Puławach pojawić ma się kilkadziesiąt nowych ławek (po 2 tys. zł każda).

ŁAWKI I NOWY WYBIEG

- W związku ze starzejącym się społeczeństwem Puław coraz bardziej niezbędne jest wsparcie dla osób starszych. Ustawienie ławek przy chodnikach oraz najbardziej uczęszczanych ciągach pieszych będzie stanowić oczekiwaną pomoc w samodzielnym dojściu do przychodni, aptek, sklepów, urzędów, kościołów itp. - wyjaśnia autor propozycji.

Najwięcej środków, bo około 130 tys. zł, pochłonie nowy wybieg dla psów, niedaleko SP nr 3, na który zagłosowało 699 osób. - Nowy wybieg przy ul. Jaworowej zwiększy dostępność tego typu infrastruktury, poprawi komfort życia właścicieli psów i ich pupili oraz będzie promował odpowiedzialną opiekę nad zwierzętami - zapewnia autor tego pomysłu.

PAWI SZLAK

Pieniądze otrzyma również nowa forma promocji Puław, jaką ma być utworzenie „Pawiego Szlaku", składającego się z artystycznych figurek

przedstawiających pawie. Na wzór lubelskich koziołków, lub wrocławskich krasnali. - Celem projektu jest stworzenie nowego, charakterystycznego symbolu miasta, który będzie jednocześnie atrakcją turystyczną, elementem promocji Puław oraz formą integracji mieszkańców - tłumaczy autor propozycji.

Za 65 tys. zł zaprojektowane, wykonane i zamontowane ma zostać 5 figurek pawi (ok. 13 tys. za sztukę), które zostaną zlokalizowane w różnych częściach miasta. - Każda figurka będzie posiadała indywidualny charakter i będzie nawiązywała do historii, kultury, nauki, przyrody lub współczesnego życia Puław - czytamy. Wśród nich pojawić ma się paw księżnej Izabeli, paw naukowiec, paw nadwiślański, paw biegacz oraz paw artysta. Pawie otrzymały 450 głosów.

NAPIS ZNOWU ODPADA

Zdecydowanie więcej, bo 669 głosów (trzecie miejsce), otrzymał zgłaszany już po raz kolejny podświetlany napis „I PUŁAWY", ale ten pieniędzy nie dostanie z powodu przekroczenia budżetu (175 tys. zł). Z tego samego powodu finansowania nie otrzymały jeszcze dwa inne projekty z miejsc 4-5, oszacowane na taką samą wartość.

eprasa.pl c494b870cb

RADIOLOGA Z ZAMOŚCIA

niejsze niż praca

zkiego im. Papieża **Jana Pawła II** w Zamościu, który w 2025 roku zarobił niemal 2,7 mln ur Konfederacji, pokazuje dokładnie, z czego składa się ta kwota – i ujawnia paradoks: za i więcej niż za zwykłą pracę.

Szpital im. Papieża Jana Pawła II w Zamościu

FOT. AUTOR

ściach młodych medyków w dostaniu się na wybraną specjalizację. Jego zdaniem rozwiązaniem byłoby zwiększenie liczby miejsc specjalizacyjnych – zwłaszcza w dziedzinach największego zapotrzebowania, jak interna, radiologia, psychiatria, pediatria czy anestezjologia – wraz z dodatkowymi środkami dla szpitali, większą liczbą opiekunów specjalizacji i lepszym rozmieszczeniem miejsc w regionach.

– Jeśli chcemy skrócić kolejki i poprawić dostęp do leczenia, musimy szkolić więcej specjalistów, a nie tworzyć kolejne wąskie gardło po studiach. Dopóki specjalista jest jeden, będziemy mu płacić za to, że w ogóle odbiera telefon – podsumowuje.

OTWARTE PYTANIE

Dane przedstawione przez zamojski szpital nie są kwestionowane – wynagrodzenie faktycznie wyniosło niemal 2,7 mln zł, a stawka za godzinę gotowości rzeczywiście w części roku przewyższała stawkę za zwykłą pracę. Sporne pozostaje natomiast to, co z tych liczb wynika. Dla autorów interpelacji to dowód patologii systemu finansowania publicznej ochrony zdrowia. Dla samego szpitala – i, jak zapewnia Zduńczyk, dla przedstawicieli branży medycznej – to po prostu cena, jaką trzeba zapłacić, gdy na jednego specjalistę przypada zbyt wiele obowiązków. Dopóki w Polsce nie przybędzie radiologów gotowych pracować w szpitalach powiatowych i wojewódzkich, podobne kontrakty – i podobne interpelacje – będą się nadal pojawiać.

JEKTY

wie figurki

waniu na projekty budżetu obywatelskiego, do finansowania na 120-lecie praw miejskich.

Co jeszcze zobaczymy dzięki budżetowi obywatelskiemu? Wśród projektów małych najwięcej głosów - 932, otrzymał zakup i adaptacja pięciu domków dla psów w puławskim schronisku. Zadanie ma kosztować 37,5 tys. zł. Podobna suma trafi na doposażenie w sprzęt strażacki OSP Włostowice (874 głosy - drugie miejsce) oraz na nowy mural z okazji 120-lecia praw miejskich Puław (494 głosy, czwarte miejsce).

MURAL I DRZEWKA

Mural autorstwa puławskiego artysty, grafika, **Domicjana Grabowskiego**, ma przedstawiać „najważniejsze elementy tożsamości miasta: charakterystyczną architekturę, zabytki, obiekty sportowe, przemysł, przestrzenie publiczne oraz aktywność mieszkańców. Kompaktowa i modułowa forma projektu pozwala na dostosowanie go do różnych powierzchni ściennych bez utraty spójności kompozycji" - napisał autor. - Realizacja projektu wzbogaciłaby przestrzeń publiczną Puław o wielkoformatową pracę artystyczną prezentującą historię, charakter i współczesną tożsamość miasta - dodał pomysłodawca.

Pieniądze otrzyma również trzeci pod względem liczby głosów (780) projekt dotyczący ratujących życie urządzeń AED, za łącznie 10 tys. zł, a także piąty na tej liście (449) „przyjazny wybieg dla psów" za 7,2 tys. zł. Tym razem chodzi o nowe nasadzenia drzew wokół istniejącego wybiegu na błoniach, które w przyszłości zapewnią więcej cienia oraz montaż „stacji z wodą" by zwierzęta mogły się nawodnić podczas zabawy.

ZABAWA TAK, KSIĄŻKI NIE

Ostatnim z małych projektów, który zapałał się na finansowanie jest siódmy pod względem głosów (340) projekt o nazwie „gry chodnikowe". Szacunkowa wartość - 15 tys. zł.

- Projekt zakłada stworzenie miejskiej strefy gier chodnikowych poprzez wykonanie kolorowych plansz do prostych gier i zabaw bezpośrednio na chodnikach, deptakach, alejkach spacerowych i innych ciągach pieszych na terenie miasta Puławy - czytamy. Plansze do gier dla dzieci mają zostać wykonane farbami odpornymi na ścieranie i warunki atmosferyczne. Umożliwią zabawy m.in. w klasy, stworzą tory równowagi, labirynty, twistery, skocznie itp.

Szósty projekt, który zebrał 445 głosów, z powodu przekroczenia budżetu, środków nie otrzyma. Chodzi o warte 37,5 tys. zł zadanie dotyczące zakupu nowości książkowych oraz audio dla puławskiej biblioteki. Za wskazane środki planowano nabycie 1,1 tys. egzemplarzy.

Wykonanie zwycięskich zadań planowane jest w roku 2027.

WYCIĄG Z OGŁOSZENIA

ZARZĄD WOJEWÓDZTWA LUBELSKIEGO

ogłasza II przetarg ustny nieograniczony na sprzedaż udziału Województwa Lubelskiego wynoszącego 20702/33213 w nieruchomości położonej w:

Lubartowie przy ul. Leśnej 1, oznaczonej w ewidencji gruntów jako działka nr 462/2 o pow. 0,2091 ha. Nieruchomość zabudowana jest wolnostojącym budynkiem mieszkalno–użytkowym dwukondygnacyjnym, częściowo podpiwniczonym oraz parterowym budynkiem gospodarczo-garażowym. W ramach posiadanego udziału wynoszącego 20702/33213 Województwo Lubelskie korzysta z sześciu pomieszczeń biurowych, schowka, dwóch pojedynczych toalet z umywalkami, znajdujących się na parterze budynku i piwnicy oraz korzysta w całości z budynku gospodarczo-garażowego składającego się z garażu oraz trzech pomieszczeń gospodarczych. KW NR LU1A/00002981/4.

Cena wywoławcza: 400 000,00 zł, Wadium: 40 000,00 zł.
Termin: 26.11.2026 r. o godz. 11^{00}.

Przetarg odbędzie w się w Urzędzie Marszałkowskim Województwa Lubelskiego w Lublinie, przy ul. Artura Grottgera 4 w sali nr 569.

Dodatkowe informacje dotyczące nieruchomości oraz warunków przetargu można uzyskać w Urzędzie Marszałkowskim Województwa Lubelskiego w Lublinie, w Departamencie Infrastruktury i Majątku Województwa, pok. 552 tel. 081 47 81 314. Ogłoszenie o przetargu zostało opublikowane na stronach internetowych ***www.umwl.bip.lubelskie.pl*** w zakładce Majątek→ Przetargi dot. sprzedaży nieruchomości.

in169

NEKROLOGI
KONDOLENCJE

Przyjmowane są przez:

• Lublin, tel. 81 46 26 820
eliza.jakuszewska@dziennikwschodni.pl

UKAZUJĄ SIĘ W PONIEDZIAŁKI I PIĄTKI

NIEODPŁATNA POMOC PRAWNA
I NIEODPŁATNE PORADNICTWO OBYWATELSKIE
NA TERENIE MIASTA LUBLIN

UPRAWNIENI DO UZYSKANIA POMOCY:

Nieodpłatna pomoc prawna i nieodpłatne poradnictwo obywatelskie przysługują osobie fizycznej, **która nie jest w stanie ponieść kosztów odpłatnej pomocy prawnej**, w tym osobie prowadzącej jednoosobową działalność gospodarczą - niezatrudniającej innych osób w ciągu ostatniego roku.

ZAKRES POMOCY:

POMOC OBEJMUJE:
- nieodpłatną pomoc prawną;
- nieodpłatne poradnictwo obywatelskie;
- nieodpłatną mediację.

bip.lublin.eu/npp

FORMY POMOCY:

POMOC MOŻNA OTRZYMAĆ:
- osobiście w punkcie;
- za pomocą środków porozumiewania się na odległość (telefon, e-mail, komunikator internetowy).

UMÓW PORADĘ:

- za pośrednictwem strony internetowej: **np.ms.gov.pl; bip.lublin.eu/npp**
- telefonicznie: **81 466 12 10** od poniedziałku do piątku w godz. **7:30 - 15:30**.

Szczegółowe informacje, w tym lokalizacje oraz harmonogram funkcjonowania punktów nieodpłatnej pomocy prawnej i nieodpłatnego poradnictwa obywatelskiego na terenie miasta Lublin: **www.bip.lublin.eu** w zakładce **Nieodpłatna pomoc prawna.**

81 466 12 10 **np.ms.gov.pl**

MINISTERSTWO SPRAWIEDLIWOŚCI
www.ms.gov.pl

in233 08

eprasa.pl c494b870cb

Serce Roztocza wysycha na naszych oczach

Turyści odwiedzający w ostatnich tygodniach Zwierzyniec przecierają oczy ze zdumienia, ale to nie jest senny koszmar. Pocztówkowy krajobraz Roztoczańskiego Parku Narodowego zamienił się w przerażające cmentarzysko spękanej ziemi.

Kamil Pomorski

Stawy Echo – tętniąca życiem ostoja przyrody i symbol całego regionu – niemal całkowicie zniknęły. To nie nagłe zrządzenie losu, lecz tragiczny finał trzydziestu lat klimatycznej presji, rekordowych upałów i wysychających podziemnych źródeł. Tam, gdzie jeszcze do niedawna w tafli wody odbijały się korony roztoczańskich drzew, dziś ciągnie się pustynia mułu. Odsłonięte dno Stawów Echo stało się ponurym memento zmian, które po cichu trawią cały region. Problem nie dotyczy zresztą tylko Zwierzyńca. Woda znika z Wieprza, wyschły słynne źródła w Krasnobrodzie i Obroczy, pustkami świecą koryta w Hutkach, a obniżony poziom zbiornika w Nieliszu obnażył dno okolicznych zatok.

Choć Stawy Echo traciły wodę już w 1985 i 2019 roku, obecna sytuacja nie ma precedensu. Trwa dłużej, sięga głębiej i obnaża słabość całego ekosystemu. – W przypadku Stawów Echo prognoza całkowitego wyschnięcia stała się niestety rzeczywistością. To efekt zarówno skrajnie niekorzystnych warunków meteorologicznych, jak i zmian zachodzących w środowisku na przestrzeni ostatnich dwóch dekad – przyznaje dr **Tadeusz Grabowski**, dyrektor Roztoczańskiego Parku Narodowego.

ANATOMIA USYCHAJĄCEGO RAJU

Jak doszło do tego, że perła Roztocza zamieniła się w pył? Odpowiedź kryje się w trudnym splocie uwarunkowań geologicznych i drastycznych zmian klimatycznych. Cały kompleks zasilany jest przez niepozorny **leśny strumień Świerszcz**. Jeszcze przed utworzeniem Parku człowiek mocno ingerował w jego koryto, tworząc gęstą sieć zbiorników: Staw Florianiecki, Czarny Staw, Stawy Echo oraz położone poza granicami Parku oś wodną Zwierzyńca i Staw Kościelny.

Dopóki Świerszcz prowadził wodę na poziomie około 60 l/s, system funkcjonował. W okresach suszy przepływ spada jednak do zaledwie 5 l/s. Na piaszczystych, wyjątkowo przepuszczalnych glebach Roztocza taka ilość wsiąka niemal natychmiast, zanim zdoła napełnić zbiorniki.

Na to nakłada się fatalny bilans meteorologiczny. Do końca sierpnia spadło zaledwie 52 proc. średniej rocznej sumy opadów (która zazwyczaj wynosi 740 mm). Sytuację pogorszyły rekordowe upały – pod koniec czerwca oraz na początku sierpnia w Zwierzyńcu odnotowano aż 39,6°C, co drastycznie zwiększyło parowanie i pobiło dotychczasowy rekord z 1992 roku (35,7°C). Do tego dochodzi problem wód podziemnych: w ciągu dwóch dekad ich poziom w utworach kredowych obniżył się o około 2,5 metra, z czego drastyczny spadek obnażył główny poziom wodonośny w ciągu zaledwie dwóch ostatnich lat. W efekcie Świerszcz w swoim górnym biegu całkowicie wysechł, a jego długość skróciła się o kilometr.

WYŚCIG Z CZASEM I DRAMATYCZNA EWAKUACJA

Pracownicy Parku monitorowali sytuację od wczesnej wiosny, analizując raporty hydrologiczne i szukając sposobów na uratowanie fauny nierozerwalnie związanej ze stawami. W pierwszej fazie kryzysu wodę z górnych zbiorników przelewano do położonego najniżej stawu kąpielowego, by jak najdłużej utrzymać tam warunki do życia.

Gdy w sierpniu parowanie i brak zasilania wysuszyły również i ten zbiornik, przeprowadzono szeroko zakrojoną akcję ratunkową. Wszystkie ryby oraz tysiące małży przeniesiono do Stawu Kościelnego i Czarnego Stawu. Dla części wodnych stworzeń pomoc nadeszła jednak za późno. Zgodnie z bezwzględnymi prawami natury ich pozostałości stały się pokarmem dla czapli oraz wydry europejskiej.

● WIĘCEJ NA WWW. DZIENNIKWSCHODNI.PL

NASZA CZYTELNICZKA NIE SPODZIEWAŁA SIĘ PROBLEMÓW, PO LUDZ

Urzędniczy „magiel” za

Pani Bernadeta znalazła bezpańskiego psa, który po potrąceniu przez samochód pot kobieta zabrała zwierzę tymczasowo do siebie, licząc na to, że wkrótce ktoś z Ratusza Przełom nastąpił po naszej interwencji.

Radosław Szczęch

Nasza Czytelniczka chciała zachować się odpowiedzialnie. Był piątkowy wieczór, 25 września. Wracając z grzybobrania, przejeżdżając przez osiedle Stawy w Dęblinie, zauważyła na poboczu samochód stojący na światłach awaryjnych, przy rowie melioracyjnym – dziewczynę, a tuż obok niej, leżącego nieruchomo psa. - Pomyślałam, że coś się stało. Zatrzymałam się, żeby zapytać, czy potrzeba pomocy - tłumaczy pani **Bernadeta Wochna**. - Pies wyglądał na wystraszonego, nie ruszał się. Było dla mnie oczywiste, że trzeba go zabrać do weterynarza. Zadzwoniłam na policję, ale gdy patrol przyjechał na miejsce, pies wstał i zaczął biegać. Policjanci zrezygnowali wtedy z zabrania go do lecznicy. Zostałyśmy z nim same - opowiada.

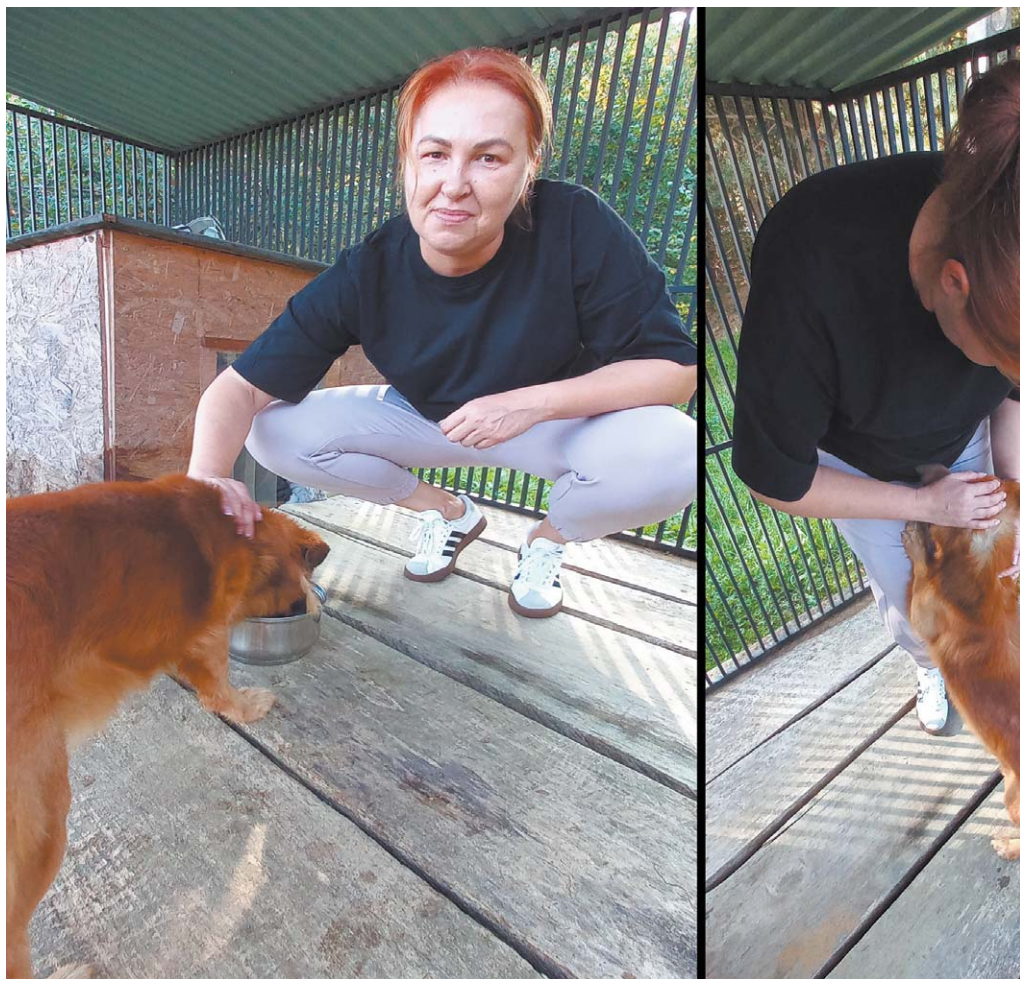

Bernadeta Wochna chciała pomóc psu, który po potrąceniu leżał przy drodze w Dęblinie. Sądził Gdy wywiozła go z miasta na swoją działkę, zaczęły się kłopoty

RADŹ SOBIE SAMA

- Po godzinie 18 urzędy były już zamknięte. Ustaliłyśmy, że poturbowaną suczkę tymczasowo zabiorę do siebie. Mam działkę w Białkach Dolnych w gminie Ułęż. Wcześniej pojechałam z nią jeszcze do Ryk, gdzie zobaczył ją zaprzyjaźniony weterynarz. Zapewnił, że nie ma złamań, zeskanował w poszukiwaniu chipu (bez skutku) i dał leki przeciwbólowe - relacjonuje pani Bernadeta. Jak tłumaczy, była wtedy pewna, że pies zostanie u niej na działce najwyżej kilka dni. Że ostatecznie ktoś go od niej odbierze. Że wystarczy telefon do Urzędu Miasta w Dęblinie. Sprawy potoczyły się jednak inaczej.

- W poniedziałek i wtorek nie było mnie w domu, musiałam wyjechać służbowo. Często wyjeżdżam do Warszawy i między innymi dlatego nie mogę przygarnąć tego psa. W środę, 30 września, zadzwoniłam do dęblińskiego Ratusza, prosząc o odebranie suczki. Usłyszałam, że nie ma takiej możliwości, bo miasto nie ma pieniędzy. Napisałam więc maila i zaczęłam opisywać tę sprawę na Facebooku. W ostatni piątek, 2 października, zadzwonili do mnie z UM w Dęblinie z informacją, że psa jednak odbiorą. Ale gdy podałam adres: Białki Dolne, a więc kilkanaście kilometrów od miasta, znów spotkałam się z odmową - mówi nam mieszkanka powiatu ryckiego. - Jestem już wściekła na tych bezdusznych urzędników. Napisałam w tej sprawie nawet do wojewody - dodaje.

ZABIORĄ, ALE NIE ZA DARMO

Pani Bernadeta czuła, że z problemem została sama. Zabrania psa odmawiało Miasto Dęblin, a Gmina Ułęż, gdzie przebywa obecnie zwierzę, również nie była nim zainteresowana. - Nie możemy finansować odłowu bezdomnych psów podrzucanych nam z innych gmin. To są dla nas poważne koszty. Skoro pies został znaleziony w Dęblinie, tak bogate miasto na pewno znajdzie środki na zajęcie się nim - komentuje **Robert Gagoś**, zastępcaca wójta Ułęża.

Umowę na odławianie bezdomnych zwierząt - zarówno z Miastem Dęblin jak i z Gminą Ułęż - ma podpisane prywatne schronisko „Zwierzaki do wzięcia” w Goździe, w gminie Kłoczew. - Taka usługa kosztuje u nas 3,8 tys. zł za pierwsze dwa miesiące. Później, jeśli właściciel psa się nie znajdzie, gmina płaci stawkę dzienną, ok. 16 zł - informuje **Aleksandra Nieciecka**, właścicielka placówki. Nasza rozmówczyni zapewnia, że psa z Białek mogłaby odebrać. - Warunkiem jest otrzymanie zlecenia od danego samorządu - tłumaczy.

Tymczasem pani Bernadeta już w poniedziałek, 5 października, o problemie pisemnie poinformowała powiatowego lekarza weterynarii w Rykach, wojewódzkiego lekarza weterynarii i wspomnianego wojewodę lubelskiego. Maila wysłała również do Dziennika Wschodniego.

DĘBLIN CZY RYKI?

O sprawę zapytaliśmy władze Dęblina. Burmistrz **Roman Bytniewski** odesłał nas do sekretarza **Marka Basaja**. Ten natomiast przyznał, że w ostatni piątek, 2 października, osobiście zdecydował o odmowie zabrania psa z powodu wątpliwości, co do miejsca jego znalezienia. - W internecie pojawiły się informacje sugerujące, że ten pies był widywany na ryckich osiedlach. Poza tym ta pani wywiozła go z naszego miasta. Gdybyśmy mieli pewność, że on został znaleziony na terenie Miasta Dęblin, na pewno byśmy go odebrali. Stawy, okolice jednostki wojskowej, to równie dobrze mogła być gmina Ryki - tłumaczył sekretarz.

W trakcie rozmowy podpowiedzieliśmy mu kontakt z policją, która mogła przygotować notatkę z interwencji na ul. Stawskiej. W celu potwierdzenia dokładnego miejsca znalezienia suczki - istotnego w kwestii odpowiedzialności danej gminy za finansowanie odłowu i umieszczenia go w schronisku. Pół godziny później otrzymaliśmy od sekretarza informację o cofnięciu poprzedniej decyzji dotyczącej

eprasa.pl c494b870cb

KIM GEŚCIE, RATUJĄCYM, ZWIERZĘ

pomoc psu

rzebował pomocy. Gdy policja odjechała, je od niej odbierze. Tak się jednak nie stało.

a, że jego opieką docelowo zajmie się miejski samorząd.

FOT. NADESŁANE

odmowy zabrania czworonoga.

SEKRETARZ ZMIENIA ZDANIE

- Policja potwierdziła, że interwencja miała miejsce na terenie naszego miasta. Zabierzemy tego psa - zapewnił nas sekretarz Basaj. - Jednocześnie przygotujemy instrukcję dla wszystkich, którzy znajdą się w podobnej sytuacji, by wiedzieli, gdzie się zgłosić. Wywożenie zwierząt do innych gmin, a następnie proszenie nas o pomoc nie jest właściwą ścieżką - dodał. Jak wyjaśnił, urzędnicy muszą mieć pewność, że pieniądze na utrzymanie bezdomnych zwierząt wydawane są zgodnie z przepisami.

Pies od momentu jego zabrania ze Stawskiej miał się dobrze. Pani Bernadeta zapewniła mu kojec, karmę, wodę itd. Nie sądziła jednak, że jego pobyt u niej tak bardzo się przedłuży. Mimo to, jak zapewnia, gdyby jeszcze raz znalazła się w tamtych miejscu, bez wahania zatrzymałaby się i pomogła. - Nie zostawiłabym potrzebującego zwierzęcia przy drodze. Nie powinno jednak być tak, że człowiek, który z własnej inicjatywy udziela bezdomnemu zwierzęciu doraźnej pomocy, zostaje później praktycznie sam z całym problemem - podkreśla.

ZNAJDZIE NOWY DOM?

- Mam nadzieję, że nagłośnienie tej historii sprawni, że ta suczka, która przypadkiem stanęła na mojej drodze, znajdzie w końcu bezpieczny, odpowiedzialny i kochający dom. Skoro już udało się jej pomóc po tym, jak znalazła się przy drodze, chciałabym, żeby ta historia zakończyła się dla niej szczęśliwie - podsumowuje nasza rozmówczyni.

Osoby zainteresowane przygarnięciem suczki już niedługo będą mogły kontaktować się w tej sprawie ze schroniskiem „Zwierzaki do wzięcia" w gminie Kłoczew (powiat rycki) lub z Miastem Dęblin.

FOT. MICHAŁ ŻYSZKIEWICZ

KŁODY, WODA I STROME ZJAZDY W PŁOUSZOWICACH

Huculów pełne kopyta roboty

Nie wystarczy wskoczyć na grzbiet i ruszyć przed siebie. Na trasie czekały m.in. stromy zjazd i podjazd, kładki, woda, kłody, wiatrołom, bramka, zygzak i wąskie przejazdy. W Płouszowicach odbyło się Płouszowickie Huculisko – wydarzenie poświęcone jednej z najbardziej wytrzymałych ras koni. Organizatorzy chcą, by impreza na stałe wpisała się w kalendarz wydarzeń gminy Jastków.

Płouszowickie Huculisko to przede wszystkim próba dzielności koni rasy huculskiej. Jak tłumaczy **Stanisław Stępniak**, organizator wydarzenia, składa się ono z dwóch części. Najpierw konie są prezentowane podczas oceny płytowej. Później przychodzi czas na tzw. ścieżkę huculską. Na uczestników czeka 16 przeszkód – 12 obowiązkowych i cztery wybierane spośród przeszkód określonych w regulaminie.

– Próba dzielności polega na takim wprowadzeniu konia w hodowlę, w to, co jest dla nas bardzo ważne. Musi koń być zaprezentowany na ocenie płytowej i później przejechać przez 16 przeszkód – wyjaśnia Stępniak. W tym roku na starcie pojawiło się 27 koni, w tym 20 klaczy i trzy wałachy. Trasa została przygotowana z myślą o doświadczonych jeźdźcach, których wśród uczestników nie brakuje.

A łatwo nie było. Na trasie znalazły się m.in. stromy zjazd o długości około 10 metrów i nachyleniu sięgającym 45-60 stopni, podobny podjazd, kładka nad rowem, przeszkoda wodna czy wiatrołom, czyli porozrzucane kłody, przez które koń musi przejść. Była też duża kłoda o średnicy około 50 cm, którą koń musiał przeskoczyć. W przypadku bramki sprawdzano z kolei nie tylko umiejętności zwierzęcia. Jeździec musiał otworzyć przejazd, przeprowadzić przez niego konia i ponownie zamknąć bramkę. Na trasie znalazły się także niskie przejazdy, wąska droga na wprost, zygzak, podwyższona kładka, próg, a także firanki, przez które musiał przejechać koń z jeźdźcem.

KOŃ HUCULSKI MA BYĆ BOHATEREM

Jak podkreśla organizator, Płouszowickie Huculisko ma być czymś więcej niż spotkaniem osób, które już doskonale znają tę rasę. – Chcemy wypromować konia huculskiego – mówi Stępniak.

Hucuły wywodzą się z Karpat Wschodnich. To konie niewysokie, krępe, odporne i wytrzymałe. Lubelszczyzna jest przy tym jednym z ważniejszych w Polsce regionów hodowli tej rasy. – To są konie naprawdę bardzo mądre, niskie, krępe – opisuje organizator.

Dla hodowców kontakt z końmi to jednak nie tylko sport czy rywalizacja. Stępniak sam ma około 40 koni i mówi wprost, że w jego przypadku dzień zaczyna się właśnie od nich. – Nie zjem śniadania, nie wypiję kawy, jeśli nie zajdę do stajni. Najpierw są zawsze konie, później ja – mówi.

21. EDYCJA W NOWYM MIEJSCU

Tegoroczne wydarzenie ma szczególne znaczenie także dlatego, że po raz pierwszy próba dzielności została zorganizowana w tym miejscu, na terenie powiatu lubelskiego. Jak mówi organizator, była to 21. edycja próby dzielności koni huculskich w województwie lubelskim. Teraz pojawił się pomysł, żeby Płouszowickie Huculisko zostało tu na dłużej. Plany są ambitne. Organizatorzy chcieliby, aby w przyszłym roku wydarzenie trwało dwa dni. W grę wchodzą m.in. kwalifikacje do mistrzostw Polski oraz wieczór hodowców.

Do pomysłu przekonała się również gmina Jastków. Wójt **Paweł Jędrejek** przyznaje, że inicjatywa wyszła od organizatora, ale gmina zdecydowała się ją wesprzeć. – Pod względem promocji myślę, że dla nas to plus, bo takiego wydarzenia na terenie naszej gminy nie było do tej pory – mówi wójt. Zwraca uwagę, że w gminie działają stajnie, do których przyjeżdżają osoby nie tylko z Jastkowa, ale także z Lublina i okolicznych gmin. Huculisko może więc być kolejnym wydarzeniem przyciągającym mieszkańców i gości spoza gminy.

– Spotkałem bardzo dużo ludzi, w tym rodzin z dziećmi, którym się to podoba – dodaje Jędrejek. I nie wyklucza, że impreza zostanie w kalendarzu na dłużej.

ISMENA CIEŚLA

● ZOBACZ GALERIĘ NA WWW.DZIENNIKWSCHODNI.PL

Wrócił hejnał wraz z legendą

KRASNYSTAW W samo południe w sercu miasta znów milknie uliczny gwar, a w powietrzu rozbrzmiewają czyste, dobrze znane dźwięki. 4 października do codziennego życia mieszkańców powrócił Hejnał Krasnostawski. Po instrument ponownie sięgnął człowiek-legenda, którego gra od blisko czterech dekad wpisuje się w muzyczną historię miasta.

Kompozycja autorstwa **Aleksandra Bryka** przez lata była nierozerwalnym elementem lokalnej tożsamości. Choć w ostatnim czasie hejnał towarzyszył głównie najważniejszym uroczystościom, teraz znów rozbrzmiewa codziennie, dokładnie o godzinie 12.00. Dla wykonawcy utworu, **Mieczysława Pawelca** (na zdjęciu), to powrót do roli, którą po raz pierwszy objął w 1986 roku. Od tamtej pory jego trąbka stała się nieodłącznym symbolem miejskich świętowań. Pawelec to jednak nie tylko hejnalista, ale i ceniony pedagog – jako wieloletni nauczyciel Państwowej Szkoły Muzycznej im. Witolda Lutosławskiego w Krasnymstawie, wykształcił pokolenia młodych muzyków.

Miejskie władze zachęcają, by w południe na chwilę przystanąć w centrum Krasnegostawu i wsłuchać się w melodię, która po latach znów co dzień odmierza czas mieszkańcom.

KAMPOM

FOT. MIASTO KRASNYSTAW

eprasa.pl c494b870cb

O MĘSKIEJ DEPRESJI I SILE ROZMOWY

Taki jest mit. Mit mężc

„Facet zawsze sobie daje radę – ja to przez duże «Z» mówię. Zawsze znajduje też wyjście z sytuacji. Jest zaradny, samodzielny i nie potrzebuje pomocy. Taki jest mit. Mit mężczyzny" – mówi **Argymir Iwicki**, autor książki „Aż zaciśnie się pętla. Opowieści o męskiej depresji"", w rozmowie z **Katarzyną Nakonieczną**.

Argymir Iwicki (ur. 1970) – dziennikarz, pisarz, fotograf oraz serowar. Borowiak z domieszką krwi kosznajderskiej.

• Mam takie wrażenie, że jesień to czas, kiedy więcej mówi się o zdrowiu psychicznym. Temat męskiej depresji, po który pan sięgnął, jest jednak wciąż stosunkowo rzadko podejmowany.

- Chyba jednak coraz częściej, całe szczęście. W ogóle temat depresji jest częściej poruszany dzięki różnym znanym postaciom, które potrafiły przyznać się do tego, że chorują. I powolutku temat depresji i choroby psychicznej jest oswajany. Widzę tu dobrą tendencję. To nie jest już taka choroba rzadka, wstydliwa, ale ciągle jest… Ten twór, jakim jest choroba psychiczna, coś takiego nietykalnego, jest już naruszany i powolutku przestaje być tematem tabu.

• Pan skupił się jednak na depresji mężczyzn. Skąd ten temat? Wiem, że wiąże się on również z pana osobistą historią.

- Przeżyłem depresję i żyłem w depresji kilkanaście lat. W depresji wysoko funkcjonującej, kiedy nie jest jeszcze tak źle, żeby nie być w stanie rano wstać z łóżka. To właśnie pokazuje, że można przez wiele lat jako tako funkcjonować, przyzwyczaić się do tego i nie widzieć problemu.

• Czyli przez długi czas nie zdawał pan sobie sprawy, że choruje?

- No oczywiście, że nie miałem pojęcia. Diagnozę postawiono mi już dosyć dawno, w 2006 roku. Usłyszałem, że jestem chory na depresję, ale skończyło się na braniu tabletek przez pół roku i to wszystko. To był taki błąd, który popełnia większość mężczyzn. Kiedy poczują, że z powrotem stają się stabilniejsi, sprawczy, odstawiają tabletki i nic z tym problemem nie robią, bo myślą, że farmakologia wszystko załatwi.

• W książce pisze pan, że męska depresja nie musi być widoczna. Mężczyźni potrafią dobrze się kamuflować. Dlaczego?

- Facet zawsze sobie daje radę – ja to przez duże „Z" mówię. Zawsze znajduje też wyjście z sytuacji. Jest zaradny, samodzielny i nie potrzebuje pomocy. Taki jest mit. Mit mężczyzny.

• Ten mit może być częścią problemu? Mężczyzna od najmłodszych lat dostaje przecież określony zestaw ról: ma być silny, samodzielny, odpowiedzialny, ma zapewnić rodzinie byt.

- Ta rola jest tak dawno temu narzucona, przekazywana z pokolenia na pokolenie. Taki mamy wzorzec faceta. Może ciężko tutaj walczyć z takim mitem, z taką narzuconą rolą.

• Czy depresja u mężczyzn różni się od depresji u kobiet?

- Od strony medycznej nie ma żadnych różnic. Z mężczyzn wychodzi jednak coś innego niż z kobiet. Mam na myśli samodzielność – że jest się w stanie samemu wszystko ogarnąć i nie trzeba o tym nikomu mówić, po to, żeby nie zburzyć tego mitu o niezłomności faceta, o jego twardości. Poza tym facet prędzej, niż komuś opowie o tym, co czuje, powie to do kieliszka, do butelki z piwem, niż zwróci się do kogoś, żeby o tym opowiedzieć. Myślę, że faceci nie rozumieją, jaką moc ma rozmowa o tym, co się przeżywa, co się czuje. W ogóle nie mają pojęcia, ile to daje.

• Czyli problemem nie jest tylko niechęć do rozmowy.

- Mężczyźni nie potrafią rozmawiać, ale może to nawet nie o to chodzi. Nie potrafią nazywać uczuć. Tu już jest problem, bo żeby rozmawiać o czymś, trzeba mieć jakieś pojęcie o temacie rozmowy.

• Skąd ta trudność się bierze?

- Chłopaki od małego bawią się samochodzikami, klockami, coś budują, konstruują, bawią się w wojnę. Tam nie ma miejsca na rozmowę. Ale ten problem pojawia się jeszcze wcześniej, bo zanim takie dziecko, chłopiec, zacznie się bawić, najpierw musi mieć wzorzec. Skąd ten wzorzec przychodzi? To jest pytanie.

• Czyli wracamy do dzieciństwa.

- W historiach tych wszystkich mężczyzn, w mojej historii, ja widzę, że wszystko bierze się z dzieciństwa. Generalnie żyjemy w takich czasach, że stres wszystkich nas dopada, ale jednych bardziej, a drugich mniej. I ci, których bardziej dopada, moim zdaniem, właśnie w dzieciństwie dostali taką obniżoną odporność na stres. Ale musimy teraz zejść z kolei do pojęcia traumy, które, wydaje mi się, jest teraz tak powszechne, że w zasadzie, jak ktoś mówi o traumie, to jest to już taki wytrych, który ma tłumaczyć wszystko, a nic nie tłumaczy. Usprawiedliwiać wszystko, a nic nie usprawiedliwia.

• Trauma z dzieciństwa może więc wpływać na to, jak później radzimy sobie ze stresem?

- Nie jestem psychologiem, więc nie wiem, od kiedy trauma staje się traumą. Od kiedy jest to po prostu jakiś utarty wzorzec zachowania? Od kiedy, w którym momencie, ten wzorzec staje się na tyle szkodliwy, że po prostu stajemy się mniej odporni na stres, który spotka nas w życiu dorosłym? Tu by trzeba się temu przyjrzeć.

• I wtedy dorosły mężczyzna może funkcjonować według schematów, których nawet

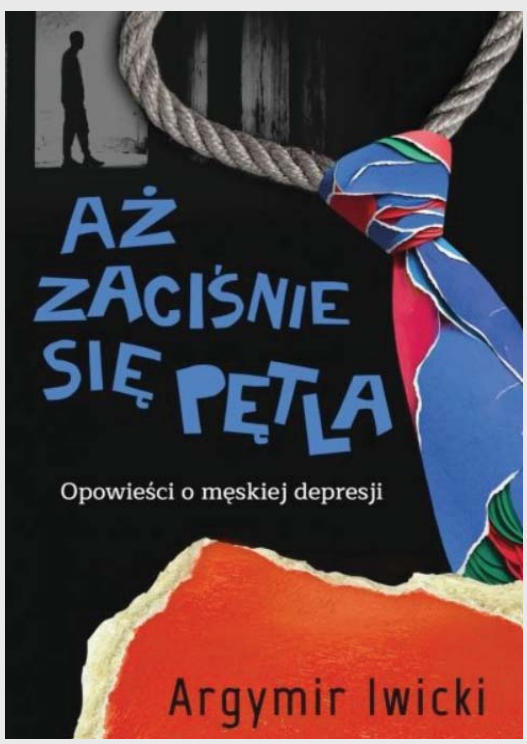

„AŻ ZACIŚNIE SIĘ PĘTLA. OPOWIEŚCI O MĘSKIEJ DEPRESJI"

Murarz, urzędnik, ksiądz, dziennikarz, sprzedawca fotowoltaiki, były strażak, właściciel sklepu, przedsiębiorca, hydraulik, fotograf, pracownik korporacji – każdy z nich zetknął się z tą często niezrozumiałą dla otoczenia chorobą. Jak można mieć zdrowe ręce i nogi i nie dawać sobie rady w codzienności? Co wywołało tę paraliżującą przypadłość? Dlaczego przez wiele lat żyli nieświadomie, nosząc w sobie jej zalążki? Czy depresja – bo o niej mowa – zaczyna się już w dzieciństwie?

Ta książka może być dla czytelnika przewodnikiem po męskiej stronie depresji, jak i wsparciem dla ich partnerek i partnerów, aby mogli lepiej zrozumieć jej istotę. Choćby to, że do leczenia nie można zmusić. Przelewanie swoich oczekiwań na cierpiącego mężczyznę przynosi tylko odwrotny skutek. Bo najważniejsza jest akceptująca obecność. To nie tylko brak wiedzy o depresji wpycha mężczyzn w objęcia pętli. To także brak empatii otoczenia, które pragnie narzucać swoje wzorce bez wsłuchania się w zdanie cierpiącego.

Aż zaciśnie się pętla. Opowieści o męskiej depresji to historie jedenastu osób, które przeszły własną drogą przez tę chorobę. Mężczyźni opisani w tej książce – w tym także autor – są dziś na różnym etapie leczenia. Mają mniejszą lub większą świadomość swojej depresji. Podobnie jak ich najbliżsi, którzy wspomagają ich w procesie terapeutycznym albo, niestety, tylko pogłębiają ich udrękę.

eprasa.pl c494b870cb

zyzny”

nie jest świadomy?

- Tak. Żyją w schematach i odcięciu od swoich emocji, których nie widzą i nie potrafią nazwać. I leczą się na swój sposób – alkoholem. To charakterystyczny sposób radzenia sobie mężczyzn z depresją.

• Dlaczego właśnie alkohol staje się dla wielu mężczyzn takim sposobem ucieczki?

- Napiją się alkoholu i to, czego nie potrafią nazwać, zanika, jest stłumione, więc jest dobrze, fajnie. Do czasu.

• Bohaterów książki charakteryzuje również to, że wszyscy skorzystali z jakiegoś wsparcia – psychologicznego, psychiatrycznego, specjalistycznego.

- Kluczem do tego, żeby bohater znalazł się w mojej książce, było to, że miał zdiagnozowaną depresję przez psychiatrę. Jeden wyjątek zrobiłem. Ale tak poza tym wszyscy faceci byli przynajmniej raz u psychiatry i przynajmniej raz usłyszeli, że mają depresję. I tylko wtedy chciałem ich historię umieścić w książce.

• Depresja nie zawsze jest postrzegana jako choroba.

- Jest postrzegana jako coś, co trzeba pokonać, bo wystarczy tak mocno chcieć i nie być słabym, żeby ją pokonać. A pokonanie depresji to tak naprawdę, w pierwszej kolejności, uporządkowanie gospodarki hormonalnej, która jest zaburzona. I wtedy dopiero możemy mówić o jakimś odwrocie od choroby.

• Czy można więc z depresji wyjść trwale?

- Nie chciałbym za bardzo w medycynę wchodzić, bo są takie przypadki trudno leczonej, lekoopornej depresji, że rzeczywiście ludzie mają problem, żeby z tej depresji wyjść przez wiele, wiele lat. I walczą. Ale jest warunek. Jest farmakoterapia i leczenie psychiatryczne. To jest początek. Druga rzecz, o której właśnie faceci często zapominają, to dotarcie do źródła swoich lęków. Do zobaczenia, jakie mechanizmy spowodowały to, że ta depresja tak łatwo wkradła się w nasz umysł.

• Czy mężczyźni chętnie dzielili się z panem swoimi historiami?

- Jestem dziennikarzem, więc znam i spotykam dużo ludzi. Rozmawiałem z wieloma osobami o tym, że piszę taką książkę, zbieram materiały, szukam mężczyzn, którzy chcieliby opowiedzieć. Nie było problemem dotarcie do tych ludzi, ponieważ miałem gotowy swój rozdział. Zanim do kogoś podszedłem i chciałem z nim porozmawiać, najpierw dawałem mu ten rozdział do przeczytania. I dosłownie bariery znikały, lody topniały. Mężczyźni się otwierali. Wydaje mi się, że chodzi o to, że czuli, że nie są sami z tym problemem, że spotykają w końcu kogoś, kto czuje to, co oni.

• W książce pojawiają się historie mężczyzn z bardzo różnych środowisk – jest między innymi ksiądz, strażak, przedsiębiorca czy pracownik korporacji. Czy depresja rzeczywiście nie wybiera?

- Nie ma wyjątku, bo to, co nas spotyka w życiu dorosłym, to tylko taki wyzwalacz mocniejszej depresji klinicznej, powiedziałbym w ten sposób. Wtedy dopiero depresja staje się widoczna, gdy coś, jakiś cios, spotyka nas w dorosłym życiu. No ale mówię, żeby ten cios nas spotkał, to musimy być już wcześniej osłabieni.

• To książka ważna również dla kobiet – pozwala spojrzeć na mężczyzn z innej perspektywy i zobaczyć, że oni też nie zawsze muszą być silni i niezależni. Problemy mogą ich dopaść, nawet jeśli długo tego po sobie nie pokazują.

- Ważne jest, że jak już jeden członek rodziny zachoruje na depresję, to bardzo mocno dotyka to wszystkich. I najgorzej jest, gdy nie ma tej diagnozy. Wtedy rodzina cierpi i się rozkłada. I zanika ta rodzina, te więzi zanikają. Także żeby do tego nie doszło, przede wszystkim musi być diagnoza, ale też mądre postępowanie wszystkich członków rodziny. W przypadku mężczyzn – mądre postępowanie partnerek. A z tym to jest różnie.

• W tych historiach często dochodziło do rozpadu rodzin i małżeństw. Czy depresja może być doświadczeniem, po którym trzeba budować życie na nowo?

- Tak to wyglądało. Kobiety też nie są perfekcyjnymi aniołami pełnymi miłosierdzia. Nie każda jest w stanie pomóc swojemu partnerowi, nawet jeśli wydaje jej się, że pomaga.

• Po wydaniu książki jeździ pan na spotkania autorskie. Czy mężczyźni mówią panu, że ta książka coś w ich życiu zmieniła?

- Muszę powiedzieć, że jeśli chodzi o feedback od organizatorów takich spotkań, to dyrektorzy bibliotek są zdziwieni. Po pierwsze, że na takie spotkania ze mną przychodzą zupełnie inni ludzie niż zazwyczaj.

• Inni ludzie?

- Przychodzi więcej mężczyzn. Ale jest jeszcze ciekawa rzecz: to nie jest tak, że ja mówię, dodaję coś od siebie, jakieś swoje doświadczenie, swoje przemyślenia. Bardziej na takich kameralnych spotkaniach chodzi o to, żeby usiąść w takim kółeczku i pokazać, że ja nie jestem żadnym guru czy kimś takim, tylko jednym z wielu, który po prostu zaczął głośniej o tym mówić.

• Domyślam się, że będzie pan jeszcze wracał do tematu męskiej depresji w swoich publikacjach.

- Będę pisał. Mam już umowę na następną książkę – o traumie transgeneracyjnej, czyli traumie przekazywanej z pokolenia na pokolenie. Wcześniej mówiłem, że wszystko zaczyna się w dzieciństwie, ale tak naprawdę zaczyna się jeszcze wcześniej. Bo dziecko, które dorasta w jakiejś rodzinie, ma rodziców, którzy też coś przeszli. Też czegoś uczą to dziecko, przekazują mu jakieś zachowania. Bardzo często jest tak, że rodzice też od kogoś nauczyli się pewnych wzorców. Chcę pokazać, jak takie wzorce są przekazywane z pokolenia na pokolenie i jak mogą wpłynąć na depresję, na jej pojawienie się dopiero w którymś pokoleniu.

• Ciekawy, ale trudny temat.

- Jest trudny, bo jest bardzo dużo czynników, które mogą wywołać właśnie taką traumę transgeneracyjną. I naprawdę trzeba terapię czy badanie przejść, żeby do tego dojść. Dojść do tych wszystkich czynników i do źródła. 20 procent Polaków cierpi na PTSD, na stres bojowy, a wojna była 80 lat temu.

• Teraz dochodzi jeszcze kwestia doświadczeń obecnych pokoleń – pandemii koronawirusa czy wojny w Ukrainie. To też może mieć jakiś wpływ?

- Doświadczenia naszych dziadków, które ciągle w nas żyją i kiełkują. Możemy być bardziej podatni na takie sygnały o wojnie za naszą granicą.

ROZMAWIAŁA KATARZYNA NAKONIECZNA

MIESZKAŃCY MAJĄ NOWY PLAN. CHCĄ OCALIĆ ZIELEŃ I UPORZĄDKOWAĆ PARKOWANIE

Drzewa przy Skautów nadal rosną

PRZEDSTAWICIELE MIESZKAŃCÓW WALCZĄCYCH O DRZEWA

FOT. AUTOR

DOKOŃCZENIE ZE STR. 1

Kolejny wniosek dotyczy terenu, który – jak wskazują mieszkańcy – wcześniej pełnił funkcję placu zabaw. Chcą jego rewitalizacji. Wśród propozycji znalazły się nowe nasadzenia drzew i krzewów ozdobnych, odbudowa i ustawienie zniszczonych ławek, odnowienie klombu oraz poprawa jakości nawierzchni. Mieszkańcy zwracają też uwagę na stan infrastruktury. Wnioskują o naprawę schodów oraz ścieżki łączącej teren z ulicą.

Problemem pozostaje również przejazd ul. Skautów. Mieszkańcy proponują jej poszerzenie o około 50 cm. Ich zdaniem pozwoliłoby to nie tylko usprawnić przejazd służb miejskich i komunikacyjnych, ale także stworzyć dodatkowe miejsca do parkowania. To jednak nie koniec pomysłów. Mieszkańcy chcą również zmiany stałej organizacji ruchu na ulicy.

„OBCY” ZAJMUJĄ MIEJSCA

W przygotowanym wniosku wskazują, że ul. Skautów jest drogą jednokierunkową o charakterze osiedlowym. Ich zdaniem od dłuższego czasu problemem jest parkowanie samochodów osób, które nie mieszkają w okolicy. Według mieszkańców szczególnie trudna sytuacja występuje w dni robocze, między godz. 7 a 19. Ulica ma być wykorzystywana jako bezpłatny parking przez osoby dojeżdżające do pobliskich miejsc pracy, biur i punktów usługowych. Problem – jak wskazują – nasila się również w czasie roku akademickiego, gdy przy ulicy parkują samochody osób wynajmujących mieszkania studentom.

Mieszkańcy przekonują, że zaparkowane auta zwężają jezdnię i utrudniają przejazd. Wśród argumentów pojawia się bezpieczeństwo służb ratunkowych. Jak twierdzą, w godzinach największego natężenia parkowania przejazd straży pożarnej, karetki czy pojazdów komunalnych może być mocno utrudniony. Zwracają również uwagę na ograniczoną widoczność przy wyjazdach oraz bezpieczeństwo pieszych, w tym dzieci idących do szkoły.

STREFA ZAMIESZKANIA ALBO ZAKAZ

W przygotowanym wniosku mieszkańcy proponują kilka możliwych rozwiązań. Jednym z nich jest ustanowienie na całym odcinku ul. Skautów strefy zamieszkania, oznaczonej znakami D-40 i D-41. Drugą propozycją jest wprowadzenie zakazu zatrzymywania się z możliwością wyłączenia mieszkańców – np. poprzez odpowiednią tabliczkę. Jako trzeci wariant wskazują możliwość dopuszczenia do parkowania pojazdów posiadających identyfikator wydany przez zarządcę drogi. Mieszkańcy chcą w ten sposób ograniczyć parkowanie osób postronnych, a jednocześnie zapewnić dostęp do miejsc postojowych osobom faktycznie mieszkającym przy ul. Skautów. Wszystkie te wnioski zostaną przekazane do Urzędu Miasta Lublin oraz Rady Dzielnicy Wieniawa.

NA RAZIE DRZEWA SĄ BEZPIECZNE

Po wstrzymaniu wycinki dalszy los inwestycji pozostaje jednak niepewny. Jak informował wcześniej Ratusz, po usunięciu drzew planowano rozbiórkę istniejącej nawierzchni i korytowanie terenu pod parking. Teraz decyzję o kontynuacji prac ma wydać Rada Dzielnicy Wieniawa.

W naszej pierwszej publikacji przedstawiciele rady wskazywali, że nie znali szczegółów projektu zakładającego usunięcie kilku drzew. To samo mówi nam przewodniczący Rady Dzielnicy Wieniawa **Tomasz Makarczuk**, który pojawił się także na miejscu wycinki. To samo mówił nam we wtorek po publikacji naszego pierwszego tekstu o wycince. Również to podkreślał w rozmowie z mieszkańcami ulicy Skautów. Jego zdaniem, w ogóle nie widział projektów. Szczególnie jest to dziwne w sytuacji, gdzie przekazuje większość pieniędzy z rezerwy celowej na jedną inwestycję. Miasto przedstawia jednak inną perspektywę.

Ratusz podkreśla, że inwestycja była realizowana na wniosek Rady Dzielnicy Wieniawa. Zdaniem urzędu to właśnie po stronie rady leżało poinformowanie mieszkańców przed złożeniem wniosku. Zarząd Inwestycji Miejskich miał natomiast pozostawać w bieżącym kontakcie z przedstawicielem Rady Dzielnicy i informować o konieczności usunięcia drzew. Według Miasta odbywały się również spotkania robocze, w których uczestniczył przewodniczący Zarządu Dzielnicy Wieniawa. Teraz mieszkańcy zaangażowali się w życie ich ulicy i chcą przedstawić władzom miasta własny zestaw rozwiązań.

ISMENA CIEŚLA

eprasa.pl c494b870cb

FOT. ZAMOŚĆ

ZAMOJSKA TĘŻNIA, ŚCIEŻKI, WIATY KONTRA… ZIMNY PRYSZNIC PO PRZETARGU

Wizja Zalewu tonie w drożyźnie

Tężnia solankowa, boisko do koszykówki, zadaszone wiaty grillowe i kilometry nowych ścieżek – tak wkrótce miał zmienić się wypoczynek nad Zalewem Miejskim w Zamościu. Urzędnicza wizja nowoczesnej przestrzeni rekreacyjnej zderzyła się jednak z twardą rynkową rzeczywistością. Po otwarciu kopert w przetargu okazało się, że wykonawcy żądają kwot znacznie przekraczających finansowe możliwości miasta.

Kamil Pomorski

Zamość zaplanował nad zalewem rewolucję, która miała przyciągnąć mieszkańców i turystów. Inwestycję podzielono na dwa zadania, mające kompleksowo odmienić akwen i jego otoczenie. Problem w tym, że każda ze złożonych ofert okazała się droższa, niż zakładano w ratuszu. Władze miasta stanęły teraz przed trudnym dylematem: dołożyć z budżetu brakujące miliony złotych, by rozstrzygnąć przetarg, czy unieważnić postępowanie i spróbować szczęścia w kolejnym podejściu

Pierwsza część zamówienia dotyczyła terenów bezpośrednio przy plaży. To tam powstaną – o ile znajdą się na nie środki – boisko do koszykówki oraz tężnia solankowa. Samorząd założył, że prace te będą kosztować niecałe 1,22 mln zł. Rzeczywistość zweryfikowała te wyliczenia. Firma ze Żdanowa oszacowała inwestycję na ponad 1,7 mln zł, natomiast przedsiębiorstwo z Łukowa podyktowało cenę sięgającą przeszło 2,8 mln zł. Obie propozycje drastycznie wykraczają poza przygotowaną kopertę.

Jeszcze ambitniej prezentuje się drugi etap prac, obejmujący pas między parkingami przy boiskach a lasem. Projekt uwzględnia tam m.in. ścieżki rowerowe, drewnianą kładkę pieszą do pomostu przy grobli, zadaszoną strefę do grillowania i rozpalania ognisk, plac zabaw dla dzieci oraz nowe oświetlenie i monitoring. Na ten szeroki zakres miasto zabezpieczyło ok. 5,65 mln zł. Do walki stanął jednak tylko jeden podmiot – wspominana wcześniej firma z Łukowa – wyceniając swoje usługi na ponad 6,6 mln zł.

Inwestycja nie funkcjonuje w próżni. Wraz z partnerem – Gminą Zamość, która w ramach tego samego projektu rozbudowuje ścieżkę przyrodniczą przy Centrum Geoturystycznym w Lipsku Polesie – miasto pozyskało potężne wsparcie zewnętrzne. Całkowita wartość przedsięwzięcia to ponad 7,29 mln zł, z czego aż ponad 4,76 mln zł stanowi dofinansowanie z Unii Europejskiej.

Władze Zamościa stanęły teraz przed trudnym dylematem: dołożyć z budżetu brakujące miliony złotych, by rozstrzygnąć przetarg, czy unieważnić postępowanie i spróbować szczęścia w kolejnym podejściu, ryzykując napięte harmonogramy unijnego dofinansowania.

Starosta z podwyżką, radni podzieleni

PUŁAWY Teresa Gutowska, starosta powiatu puławskiego, od początku października otrzymuje wyższe wynagrodzenie. Rada powiatu, po długiej dyskusji, podniosła je z poziomu 19,6 do ponad 21 tys. zł miesięcznie. Na podwyżki mogą liczyć również trzej pozostali członkowie zarządu.

Radosław Szczęch

Niecałe 2,5 roku po rozpoczęciu pracy na stanowisku starosty powiatu puławskiego, Teresa Gutowska (KO), otrzymała pierwszą podwyżkę wynagrodzenia. O jej przyznanie zawnioskował przewodniczący rady powiatu, **Paweł Nakonieczny** z tego samego ugrupowania, a więc Koalicji Obywatelskiej. Argumenty za przeznaczeniem dodatkowych środków finansowych na ten cel wskazywali członkowie koalicji rządzącej, radni KO oraz Trzeciej Drogi (PSL i Polska 2050).

„WALORYZACJA UZASADNIONA"

- Na podwyżkę każdy moment jest zły, ale nie możemy pomijać faktu, że mija połowa kadencji i ta waloryzacja jest uzasadniona. Rozmawiamy o bardzo małych pieniądzach - przekonywał radny **Zbigniew Śliwiński** (Trzecia Droga), przypominając jednocześnie o tym, że liczba członków zarządu powiatu spadła z pięciu osób do czterech, a starosta swoją pracę wykonuje sumiennie. - Będę głosował za tą podwyżką - zapowiedział.

Z kolei członek zarządu powiatu, **Łukasz Skowyra** (TD), jako argument za podwyżką wskazał wielkość powiatu puławskiego. W tym sensie, że skoro powiat jest duży, to podwyżka tym bardziej się należy. Wątpliwości nie miał także radny **Paweł Romański** (KO), który przekonywał, że podwyżka netto nie jest dużą kwotą.

„NIE ZDAŁA EGZAMINU"

Nieco mniej entuzjazmu wobec uchwały podnoszącej wynagrodzenie starosty wykazali radni opozycji spod znaku Prawa i Sprawiedliwości. Radny **Marek Woch** ubolewał nad niskimi emeryturami oraz niewystarczającą w jego ocenie liczbą etatów w wydziale zarządzania kryzysowego. - Zdaję sobie sprawę z odpowiedzialności starosty, ale czy te pieniądze zrekompensują nam bezpieczeństwo? - pytał samorządowiec.

W podobne tony uderzył radny **Paweł Rafalski** (PiS), dopominając się o podwyżki w pierwszej kolejności dla pracowników samorządowych. - Niektórzy czekają nawet na 200-300 zł po 5-6 lat - wyliczał.

FOT. AUTOR

O niezbudowane przez przyszłą podwyżkę drogi i chodniki martwił się natomiast radny **Tomasz Szymajda** (PiS), który wskazał problemy finansowe w tym obszarze. Samorządowiec dopytywał jednocześnie o uzasadnienie samej uchwały. - Chciałbym dowiedzieć się na jakiej podstawie mamy podnieść do uposażenie - mówił.

Przeciw podwyżce był również były poseł, radny **Krzysztof Szulowski**, który zarzucił staroście niewłaściwe przygotowanie szkół na wypadek zagrożenia. - Nie zdała egzaminu i na tę podwyżkę nie zasłużyła - ocenił.

„WYWAŻONE" 1.428 ZŁ

Głos zabrał również wicestarosta **Bogdan Krześniak** (PSL), który zarzucił swoim byłym kolegom z PiS hipokryzję. Zasugerował, że gdy w poprzedniej kadencji głosowano nad podwyżką dla **Danuty Smagi** (poprzedniej starosty), nie wykazywali troski o powiatowe inwestycje.

Radnym opozycji odpowiadała również sama Teresa Gutowska. - Gdy zaczynałam kadencję, otrzymałam wynagrodzenie ciut mniejsze od starosty Smagi. Minęło 2,5 roku, ocena mojej pracy należy do radnych. Co zrobiłam ja i zarząd widać sprawozdaniach - mówiła wskazując na rosnącą odpowiedzialność i dodatkowe zadania, jakie są jej „dokładane" w związku z sytuacją dotyczącą bezpieczeństwa. - Jeśli uważacie że po 2,5 roku nie zasługuję na podwyżkę wynagrodzenia zasadniczego o 380 zł brutto, to proszę zagłosować przeciw - ucięła.

Ostatecznie uchwała została przyjęta. Za podwyżką zagłosowało 12 radnych rządzącej koalicji, a 10 radnych PiS było przeciw. Od października uposażenie Teresy Gutowskiej wzrosło o 1.428 zł miesięcznie z 19.630 zł do 21.056 zł brutto. Na tę sumę składa się wynagrodzenie zasadnicze w kwocie 10.780 zł (wzrost z 10.400 zł), dodatek funkcyjny – 3.760 zł (wzrost z 3.100 zł), stażowy – 2.156 zł (wzrost z 2.080 zł) oraz specjalny – 4.362 zł (wzrost z 4.050 zł).

ZARZĄD TEŻ DOSTANIE

Ustawowy limit wynagrodzenia zasadniczego dla starostów z powiatów o populacji wynoszącej od 60 do 120 tys. mieszkańców, wynosi 11.280 zł brutto. Do tego maksimum Teresie Gutowskiej zabrakło więc równe 500 zł. Przewodniczący rady powiatu Paweł Nakonieczny, wynagrodzenie na tym poziomie nazwał „wyważeniem docenienia pracy starosty i zarządu oraz dobra publicznego".

Podwyżka dla starosty z pewnością pociągnie za sobą również wzrost wynagrodzenia dla pozostałych członków zarządu powiatu: wicestarosty Bogdana Krześniaka, **Andrzeja Mitruczuka** oraz Łukasza Skowyry. W 2025 roku cała ta trójka zarobiła łącznie ponad 540 tys. zł, a średnie wynagrodzenie członka zarządu powiatu przekroczyło 180 tys. zł rocznie.

Sama Teresa Gutowska otrzymała wtedy ponad 277 tys. zł, co wywindowało ją na podium w naszym rankingu zarobków starostów województwa lubelskiego. Podczas ostatniej sesji rady powiatu starosta sprecyzowała, że był to skutek otrzymanej wtedy nagrody jubileuszowej, której nie rozdzieliła w oświadczeniu majątkowym od normalnego wynagrodzenia za pracę.

Pamiętają o ofiarach zbrodni w Szczuczkach

W Szczuczkach odbyły się uroczystości upamiętniające ofiary niemieckiej zbrodni z 1939 roku. W miejscu, gdzie 87 lat temu zamordowano ponad stu mieszkańców, złożono kwiaty i zapalono znicze. Była też msza święta w intencji pomordowanych. Przy Kapliczce-Pomniku Pomordowanych zebrali się mieszkańcy, przedstawiciele władz wojewódzkich, powiatowych i samorządowych, delegacje instytucji i organizacji oraz poczty sztandarowe. W obchodach uczestniczyli również przedstawiciele gminy Poniatowa.

Do zbrodni doszło 1 października 1939 roku, zaledwie kilka tygodni po rozpoczęciu II wojny światowej. Do Szczuczek wkroczyli żołnierze niemieckiego Wehrmachtu. Prowadzili rewizje i poszukiwali broni. Miejscowych mężczyzn zatrzymywano i kierowano do budynku szkoły. Według ustaleń śledczych cywile byli podejrzewani przez Niemców o ukrywanie broni lub nieujawnianie informacji o miejscu jej przechowywania. W pewnym momencie niemieccy żołnierze otworzyli ogień do zgromadzonych w szkole ludzi. Ciała ofiar zostały następnie spalone. Za zbrodnię odpowiadała 4. Dywizja Piechoty Wehrmachtu.

Dokładna liczba zabitych przez lata była przedmiotem badań. W śledztwie prowadzonym przez Okręgową Komisję Badania Zbrodni Hitlerowskich w Lublinie udało się ustalić nazwiska 64 osób. Jednocześnie wskazano, że ofiar musiało być znacznie więcej. Późniejsze ustalenia IPN mówią o ponad 100 zamordowanych.

Zbrodnia w Szczuczkach jest uznawana za pierwszy na Lubelszczyźnie masowy mord polskiej ludności cywilnej dokonany przez niemieckiego okupanta.

eprasa.pl c494b870cb

WIELKI FINAŁ ZŁOTEJ SETKI!

Jubileuszowa 30. edycja rankingu największych i najlepszych przedsiębiorstw Lubelszczyzny

23.10.2026 | TRANSMISJA LIVE

OGLĄDAJ RELACJĘ LIVE NA DZIENNIKWSCHODNI.PL

PATRONAT:

PATRONAT HONOROWY WOJEWODA LUBELSKI KRZYSZTOF KOMORSKI

PATRONAT HONOROWY STAROSTA CHEŁMSKI PIOTR DENISZCZUK

PARTNERZY:

BGK BANK GOSPODARSTWA KRAJOWEGO

POWIAT PARCZEWSKI

RYNEK ELIZÓWKA

ROK ZAŁOŻENIA 1995 EDACH budownictwo

5E legal

stokrotka

ORION

Lublin

Petrodom

PATRONAT MEDIALNY

Panorama Lubelska panoramalubelska.pl

TVP 3 LUBLIN

Polskie Radio Lublin

in233 05

eprasa.pl c494b870cb

FOT. DW

19. LUBELSKA BRYGADA ZMECHANIZOWANA OBCHODZIŁA ŚWIĘTO

Plac Litewski na biało-czerwono

19. Lubelska Brygada Zmechanizowana im. gen. dyw. **Franciszka Kleeberga** obchodziła swoje święto. Z tej okazji na Placu Litewskim w Lublinie o godz. 18 odbył się uroczysty capstrzyk, z udziałem żołnierzy tej brygady, przedstawicieli władz i służb mundurowych. Obchody rozpoczęły się mszą świętą w kościele garnizonowym.

Wieczorem plac rozświetliły biało-czerwone iluminacje. Od godzinie 18.40 do północy biało-czerwone barwy otrzymały fontanny, kasztanowce i topola nazywana „Baobabem".

Data święta brygady nawiązuje do bitwy pod Kockiem, ostatniej bitwy kampanii wrześniowej 1939 roku. Od 1 do 5 października Samodzielna Grupa Operacyjna „Polesie", dowodzona przez generała dywizji Franciszka Kleeberga, walczyła tam z wojskami niemieckimi.

19. Lubelska Brygada Zmechanizowana dziedziczy tradycje SGO „Polesie" i nosi imię jej dowódcy. Jednostka wchodzi w skład 18. Dywizji Zmechanizowanej. Generał dywizji Franciszek Kleeberg był oficerem Wojska Polskiego i dowódcą Samodzielnej Grupy Operacyjnej „Polesie". We wrześniu 1939 roku, po agresji Niemiec i Związku Radzieckiego na Polskę, zorganizował z rozproszonych jednostek zgrupowanie, które kontynuowało walkę mimo załamania głównych sił polskiej armii. Dowodził w bitwie pod Kockiem, stoczonej w dniach 2–5 października 1939 roku i uznawanej za ostatnią dużą bitwę kampanii wrześniowej. Po wyczerpaniu amunicji zdecydował o kapitulacji. Trafił do niemieckiej niewoli. Zmarł w 1941 roku w Dreźnie.

JAN MAZUREK

● **Zobacz galerię na www.dziennikwschodni.pl**

WICEPREMIER KOSINIAK-KAMY

Lubelszczyz

• DOKOŃCZENIE ZE STR. 1

Rozbudowywana jest 18. Brygada Zmotoryzowana, która wchodzi w skład 18. Dywizji Zmechanizowanej. Obecnie formowana jest w Lublinie z wykorzystaniem infrastruktury 19. Brygady Zmechanizowanej. Zmieniły się natomiast plany dotyczące Poniatowej. Wojsko nie wykorzysta działki przekazanej wcześniej przez samorząd. Na terenie odnaleziono szczątki związane z ofiarami II wojny światowej. Zdaniem szefa MON lokalizacja jednostki w tym miejscu jest niemożliwa zarówno ze względów etycznych, jak i z powodu konieczności prowadzenia prac badawczych.

Nie oznacza to jednak rezygnacji z ulokowania wojska w powiecie opolskim. MON rozważa przejęcie 32 hektarów gruntów Lasów Państwowych. Drugim rozwiązaniem jest nieruchomość należąca do powiatu opolskiego, obejmująca szkołę i internat. Ostateczna decyzja ma zapaść w najbliższych tygodniach. Dowództwo brygady ma pozostać w powiecie opolskim. - Jednostka powstaje zgodnie z harmonogramem, oprócz miejsca, które było błędnie wybrane i musimy to nadrobić – zapowiedział Kosiniak-Kamysz. - Dowództwo jest już formowane w Lublinie. Żołnierze wstępują, ten proces trwa. Potrzebna jest macierzysta jednostka. To kwestia najbliższych tygodni, kiedy zapadnie ostateczna decyzja albo o zakupie nieruchomości, albo o przejęciu terenu od Lasów Państwowych, albo od powiatu opolskiego szkoły średniej i internatu.

OBRONA PRZECIWLOTNICZA W BIŁGORAJU

Do Biłgoraja ma zostać przeniesiony jeden z batalionów 18. Brygady Zmotoryzowanej. W mieście rozmieszczone będą elementy obrony przeciwlotniczej związane z rozbudowywanym pułkiem przeciwlotniczym w Zamościu - mówił szef MON. - Wojsko będzie się rozwijać w Biłgoraju. Sformujemy tam batalion zmotoryzowany i określone jednostki obrony powietrznej. Wojsko jest stabilnym pracodawcą. Wiem, jak wiele osób z Lubelszczyzny chce zgłosić się do wojska. Biłgoraj będzie miejscem wielkich inwestycji Wojska Polskiego.

Poseł **Wiesław Różyński** zwracał uwagę, że obecność wojska ma dla Biłgoraja nie tylko znaczenie militarne. - Decyzja o jednostce to nie tylko kwestia bezpieczeństwa, choć ono jest najważniejsze. To także oferta dla młodych ludzi, samorządów i przedsiębiorców. To również rozwój naszych małych ojczyzn, czyli gmin i powiatów - precyzował Różyński.

WOJSKA DRONOWE NA NASZYM PODLASIU

Jeszcze większa inwestycja planowana jest w Łukowie. Docelowo może tam zostać sformowana nawet brygada bezzałogowych systemów uzbrojenia. Kosiniak-Kamysz mówił o systemach latających, naziemnych, nawodnych i podwodnych. To jednak inwestycja przewidziana na dalszą przyszłość. Według szefa MON jej realizacja ma nastąpić w perspektywie około dwóch, trzech lat. - Decyzja zmierza w kierunku formowania nawet brygady, docelowo bezzałogowych systemów, czyli wojsk dronowych. Bezzałogowe systemy już są i będą rozwijane w Wojsku Polskim. Zarówno statki latające, jak i systemy naziemne, nawodne i podwodne są moim oczkiem w głowie. Część wojsk dronowych będzie zlokalizowana na Lubelszczyźnie, w Łukowie - przekonywał wicepremier.

SOBIESZYN, KRAŚNIK I DĘBLIN

Na wojskowej mapie regionu pojawi się Sobieszyn. Kilkadziesiąt hektarów zostało tam przekazanych do dyspozycji Lotniczej Akademii Wojskowej w Dęblinie. W okolicach Kraśnika bazują z kolei czołgi Abrams. Rozwijany jest również przemysł zbrojeniowy. Kosiniak-Kamysz przypomniał o uruchamianiu w Kraśniku produkcji amunicji artyleryjskiej kalibru 155 mm. Zakład jest częścią Mesko i Polskiej Grupy Zbrojeniowej. Kolejnym punktem jest Dęblin. W Wojskowych Zakładach Lotniczych nr 1 rozwijane jest zaplecze serwisowe dla silników czołgów Abrams i śmigłowców Apache.

BAZA ŚMIGŁOWCÓW W ŚWIDNIKU

MON w Porcie Lotniczym Lublin chce zaś ulokować bazę śmigłowców Wojsk Lądowych. Do końca roku mają zostać zakończone uzgodnienia dotyczące 19 hektarów znajdujących się obecnie we władaniu portu. Kosiniak-Kamysz zaznaczył, że inwestycja nie jest opóźniona, choć rzucił, że się „ślimaczy". Dostawy śmigłowców AH-64E Apache mają rozpocząć się w 2028 roku. Najpierw maszyny mają trafić do Inowrocławia, a później również na Lubelszczyznę.

Krzysztof Żuk, prezydent Lublina, zapewnił, że miasto jest gotowe do współpracy z wojskiem. - Miasto Lublin uzgodniło wszystkie zadania i działania, które są ważne dla wojska i Ministerstwa Obrony Narodowej. Wszystko, co będzie potrzebne, żeby jednostki wojskowe mogły się tutaj rozwijać i osiągać odpowiedni stan gotowości, zostanie po naszej stronie wykonane. Jeśli chodzi o Port Lotniczy, wszystkie kwestie, które były problemem, jesteśmy już w stanie przełamać. Do końca roku będziemy mogli tę transakcję zrealizować - mówił Żuk.

Takie Abramsy stacjonować mają w nas

Oficjele podczas wizyty w Świdniku

Prezydent Żuk zaznaczył, że samorząd przygotowuje się na przyjęcie rodzin żołnierzy. Ma to oznaczać działania związane z aktywizacją zawodową i opieką nad rodzinami wojskowych.

BLISKO 2 MILIARDY ZŁOTYCH INWESTYCJI

Europoseł Krzysztof Hetman podkreślał, że zwiększanie obecności wojska ma również znaczenie dla gospodarki regionu. Jego zdaniem kolejne inwestycje państwa mają pokazywać przedsiębiorcom, że Lubelszczyzna pozostaje bez-

eprasa.pl c494b870cb

SZ: BĘDZIE TU WIĘCEJ WOJSKA

na militarna

szym regionie (zdjęcie ilustracyjne)

FOT. GOV PL

FOT. DW

piecznym miejscem do lokowania kapitału. - Wojsko pojawia się w nowych miejscach: w Łukowie, powiecie opolskim, powiecie kraśnickim i powiecie biłgorajskim. Mamy więc zabezpieczone województwo od północy do południa. Do tego dochodzi wzmacnianie garnizonu w Lublinie i obecność wojska, którą mamy już w Chełmie, Zamościu czy Białej Podlaskiej - wyliczał Hetman.

Duże pieniądze trafiają do przemysłu obronnego. - To prawie 2 miliardy złotych, jeśli chodzi o fabrykę amunicji w Kraśniku i dwa centra serwisowe w Dęblinie. Jeżeli państwo polskie tak dużo inwestuje na terenie województwa lubelskiego, zarówno w przemysł obronny, jak i w obecność jednostek Wojska Polskiego, łącznie z bazą śmigłowców obok Portu Lotniczego, oznacza to, że jest to dobre i bezpieczne miejsce - mówił europoseł z PSL.

„DLA ŚWIDNIKA TO BARDZO DOBRA WIADOMOŚĆ"

Marcin Dmowski, burmistrz Świdnika , przekonywał, że obecność wojska i systemów obrony powietrznej jest korzystna dla miasta i miejscowych zakładów lotniczych. - Wiele osób pyta, czy obecność wojska nie jest dla nas czymś złym. Musimy głośno mówić, że dla Świdnika i zakładów lotniczych jest to bardzo dobra wiadomość. Dziękuję też za lokalizację Patriotów. Daje nam to ogromne poczucie bezpieczeństwa, ale także możliwości ściągania do Świdnika i Lublina wielkich inwestycji - mówił Dmowski.

MON zapowiada, że najszybciej postępować będą przygotowania w powiecie opolskim i Biłgoraju. W Biłgoraju żołnierze mogą pojawiać się w najbliższych miesiącach. W przypadku nowych lokalizacji Kosiniak-Kamysz był ostrożniejszy i mówił o perspektywie kilku lub kilkunastu miesięcy. Najdłużej potrwa tworzenie struktur wojsk dronowych w Łukowie.

JAN MAZUREK

AMW w Lublinie zaprasza na przetarg

Samochody osobowe, części zamienne, opony, artykuły mundurowe, metalowe skrzynie po amunicji, a nawet instrumenty muzyczne – takie rzeczy można znaleźć w ofercie lubelskiego oddziału Agencji Mienia Wojskowego.

We wtorek, 13 października, AMW rozstrzygnie pisemny przetarg na sprzedaż powojskowego sprzętu i pojazdów. Łącznie wystawiono 206 pozycji o wartości blisko 470 tys. zł. Oferty można składać jeszcze w dniu przetargu, do godz. 11.30. Przed zima mogą się także przydać kalesony zimowe specjalne. Najdroższymi pozycjami w ofercie są dwa pakiety kompletnych chłodnic do samochodów marki Jelcz. Każdy zestaw, składający się z 30 chłodnic, wyceniono na 16,5 tys. zł. Wśród znacznie tańszych propozycji znalazł się natomiast pakiet… 950 igieł ręcznych i 1200 szpulek nici w kolorze khaki. Cena wywoławcza wynosi 70 zł.

SAMOCHODY PO SŁUŻBIE W ARMII

Osoby szukające niedrogiego samochodu mogą zainteresować się pojazdami, które wcześniej służyły w wojsku. Najdroższym autem w ofercie jest Volkswagen Jetta 1.4 TSI z 2010 roku. Jego cena wywoławcza wynosi 5,9 tys. zł. Na nabywców czeka także Opel Vectra 1.8 z 2007 roku, wyceniony na 3,5 tys. zł oraz trzy egzemplarze Renault Megane z lat 2007-2008. Ich ceny wywoławcze wynoszą od 2,7 do 3,5 tys. zł.

Coś dla siebie mogą znaleźć również przedsiębiorcy potrzebujący bardziej pakownych pojazdów. Za 5 tys. zł AMW oferuje dostawczego Fiata Ducato 2.0 JTD z 2003 roku. Z kolei cena wywoławcza przyczepy transportowej D-08 wynosi 5,3 tys. zł.

CZĘŚCI DO AUTOSANÓW, JELCZY I STARÓW

Uwagę mechaników samochodowych mogą zwrócić zestawy części zamiennych do pojazdów takich marek jak Autosan, Jelcz, Nysa, Polonez, Star, Tatra, KAMAZ czy UAZ. Ceny wywoławcze wahają się od 500 zł do 7,8 tys. zł.

Na przetarg trafiły również opony w rozmiarach 12.00-18 oraz 10.00R20. Są sprzedawane w pakietach od czterech do 25 sztuk, a ceny wywoławcze wynoszą od 1,4 tys. do 8,5 tys. zł.

SKRZYNIE PO AMUNICJI

Praktycznym zakupem mogą okazać się metalowe skrzynie i pudełka po amunicji, które można wykorzystać choćby do przechowywania narzędzi czy sprzętu wędkarskiego. AMW wystawiła 10 pakietów pudełek M2A1 i skrzyń M548, zawierających od 100 do 3000 sztuk. Cena wywoławcza najmniejszego pakietu wynosi 700 zł, a największego – ponad 9,1 tys. zł.

Dla osób szukających tańszych rozwiązań przygotowano również drewniane skrzynie na maski i odzież. Pakiet 24 sztuk wyceniono na 180 zł.

WOJSKOWA ODZIEŻ I BERETY

Miłośnicy militariów, grupy rekonstrukcyjne oraz sklepy z demobilem znajdą w ofercie pakiety z wojskową odzieżą. Dostępne są m.in. kalesony zimowe specjalne w zestawach od 400 do 1500 sztuk. Ich ceny wywoławcze wynoszą od 1,2 tys. do 3,7 tys. zł.

W ofercie znalazły się również koszulki khaki z długim rękawem, sprzedawane w większych pakietach wraz z artykułami mundurowymi. Ceny wywoławcze tych zestawów wynoszą od 2,2 tys. do 5,9 tys. zł.

Na zainteresowanych czekają także brązowe berety z orzełkiem termograficznym oraz oznakami stopni lub oznakami do umundurowania polowego. Ich ceny wywoławcze wynoszą od 1 tys. do 1,3 tys. zł.

TRĄBKA, SAKSOFON I CIĘŻKIE KOWADŁO

Ciekawostką, która niekoniecznie kojarzy się z wojskiem, są instrumenty muzyczne. W ofercie znalazła się trąbka Yamaha YTR4335G w cenie wywoławczej 1,3 tys. zł oraz saksofon tenorowy Prelude by Conn-Selmer TS700, którego cenę wywoławczą ustalono na 750 zł.

AMW wystawiła także bardziej nietypowy sprzęt. Są wśród niego pompy wirowe w cenach od 1,7 tys. do 1,8 tys. zł, pakiety ze sprzętem hydraulicznym za 900-1,5 tys. zł oraz 50-kilogramowe kowadło wycenione na 900 zł.

KIEDY MOŻNA OBEJRZEĆ SPRZĘT?

Potencjalni nabywcy przed złożeniem ofert będą mogli obejrzeć poszczególne pozycje przetargowe w miejscach ich składowania jeszcze tylko dziś (9 października), w godz. 8-13. Warunkiem udziału w przetargu jest wpłata wadium w wysokości 10 proc. ceny wywoławczej wybranej pozycji. Kwota musi zostać zaksięgowana przez AMW najpóźniej w przeddzień terminu przetargu.

Do proponowanej ceny w ofercie zostanie doliczony podatek VAT. Otwarcie ofert odbędzie się tego samego dnia, o godz. 13.30 w siedzibie lubelskiego oddziału AMW przy ul. Łęczyńskiej 1.

Zyski ze sprzedaży mienia AMW trafiają na Fundusz Wsparcia Sił Zbrojnych, z którego finansowany jest zakup nowoczesnego sprzętu dla polskiej armii.

PAWEŁ PUZIO

eprasa.pl c494b870cb

HOROSKOP

BARAN

Od poniedziałku do środy warto załatwić wszelkie zaległości i popracować trochę na zapas. Będziesz mieć sporo sił i energii, z chęcią i sukcesem zajmiesz się również zupełnie nowymi dla siebie sprawami. Do samotnych może zapukać miłość... To świetny czas dla zakochanych. Weekend warto spędzić z rodziną i przyjaciółmi, z dala od codziennych trosk. Zadbaj o sporą porcję ruchu. W niedzielę uwaga na drodze - bez nerwów.

BYK

W poniedziałek nadmiar energii czy pretensji może skłonić cię do sporów w domu i pracy. Nie jest tak źle, jak sądzisz, weź się więc w garść. We wtorek korzystaj z bardzo harmonijnych układów towarzyskich i uczuciowych. W środę dobry czas na zajęcie się sprawami domu i na spotkanie z przyjaciółmi. Weekend najlepiej spędzisz na powietrzu. To twój czas, dobry humor cię nie opuści.

BLIŹNIĘTA

W poniedziałek możesz się kimś zauroczyć. Pojawią się korzystne oferty zawodowe. We wtorek miłość i namiętność zagrają pierwsze skrzypce. W środę będzie potrzebny czas dla rodziny, warto porozmawiać, wyjaśnić to i owo. Czwartek zaczniesz od intensywnej pracy lub od rozpoczęcia czegoś zupełnie nowego, co cię uskrzydli. W piątek twoją mocną stroną będzie intuicja. Sobota i niedziela to optymizm, radość, zabawa.

RAK

W poniedziałek i wtorek pogoda ducha, ciekawe spotkania, ciepło i serdeczność w domu oraz uznanie w pracy. W środę będzie ci trudno nadążyć z obowiązkami, a w domu będziesz mieć do czynienia z prawdziwym urwaniem głowy. Wytrwaj, ale nie licz na pochwały. Jeśli możesz, zaszyj się na weekend z dala od rodziny, ale nie samotnie. Potrzebujesz rozmowy z życzliwą, ciepłą, mądrą osobą. Coś zrozumiesz. Ostrożnie na drodze.

LEW

W poniedziałek doskonała aura dla pracy i uczuć. We wtorek dobre układy w interesach, możliwy awans, daleki wyjazd, a przynajmniej jego zaplanowanie. W miłości też możesz okazać się wybrańcem losu. W środę słabsza forma - kto może, niech odpocznie. Weekend niesie wyzwania, których wolisz unikać. Może jednak warto się z nimi zmierzyć? Nie daj się sprowokować komuś, kto wytknie ci błędy. Myśl logicznie.

PANNA

W poniedziałek i wtorek możesz mieć wrażenie, że praca całego świata spoczywa na twoich barkach, a reszta się obija. Nie daj się wykorzystywać. W środę powstrzymaj się od podpisywania ważnych umów i prowadzenia istotnych rozmów. W czwartek i piątek poczujesz się w swoim żywiole, rozpoczniesz nowe zadanie, być może związane ze sztuką. Weekend wymaga kontaktu z ziemią i powietrzem. Więcej ruchu.

WAGA

W poniedziałek mogą zagrać namiętności, a zbytnia popędliwość przyniesie kłopoty i rozczarowania. We wtorek i środę pochłoną cię sprawy domowe, trudno będzie wykrzesać energię na więcej, niż każe obowiązek. To również czas na melancholijne rozważania. Nie patrz za siebie, rozejrzyj się wokół, a znajdziesz ludzi miłych i oddanych. Będziesz się dobrze bawić, gdy to dostrzeżesz. Wszystkie decyzje dobrze przemyśl.

SKORPION

W poniedziałek i wtorek sam siebie zaskoczysz czułością, wrażliwością, chęcią niesienia pomocy. Od środy z radością zajmiesz się domem, a jeśli nie wyjedziesz na weekend, być może pod twoim dachem będą trwały prace remontowe. Energii ci nie zabraknie, ale trochę odpocząć też trzeba. W czwartek kontakty z innymi mogą cię męczyć, a postawa otoczenia - złościć. Od piątku będzie spokojnie i miło.

STRZELEC

W poniedziałek śmiech, żarty, zabawa - w pracy będzie wesoło i nawet nudne obowiązki nie będą się wydawały zbyt uciążliwe. We wtorek dostrzeżesz szansę na awans lub czyjeś zainteresowanie. W środę możliwy przypływ niespodziewanej gotówki. Weekend może ci trochę przewrócić w głowie, jeśli komplementy weźmiesz za bardzo do serca. Przed tobą dobry czas. Ciesz się życiem, ale też uważaj, zwłaszcza na drodze.

KOZIOROŻEC

Od poniedziałku do środy czeka cię sporo pracy. Nie znaczy to, że masz wyręczać innych i brać na siebie obowiązki współpracowników. Przyda im się zimny prysznic, a nabiorą do ciebie szacunku. Od czwartku masz dobry czas na podróże, kontakt ze światem, korzystne zmiany w życiu. Nic nie rób na żywioł, ważne decyzje konsultuj z kimś mądrym i życzliwym. W miłości rozkwitniesz. Czas na zmiany.

WODNIK

W poniedziałek i wtorek nie zabraknie ci życiowego rozpędu i energii do działania, a interesy pójdą świetnie. Sukces będzie większy, jeśli swoje zachcianki odłożysz na inny czas. W środę możliwe ważne decyzje w sprawach domowych. W czwartek, jeśli będziesz w pracy, startuj z ważnym projektem. Ten weekend zapamiętasz na długo. Czekają cię dobre kontakty ze ludźmi, radość i zabawa.

RYBY

W poniedziałek nie wydawaj pochopnie pieniędzy i sprawdź, czy stać cię na to wszystko, co chcesz kupić. We wtorek dobra pora dla załatwiania spraw w urzędach, na zdobycie czy zmianę pracy, ale nie przeceniaj swego uroku osobistego. W czwartek kompetencje i spokój będą w cenie. Dotrzymuj słowa. Możesz się z kimś pogodzić. Od piątku odpocznij, zażyj ruchu i nie trać z oczu tego, co ważne. Okazuj uczucia.

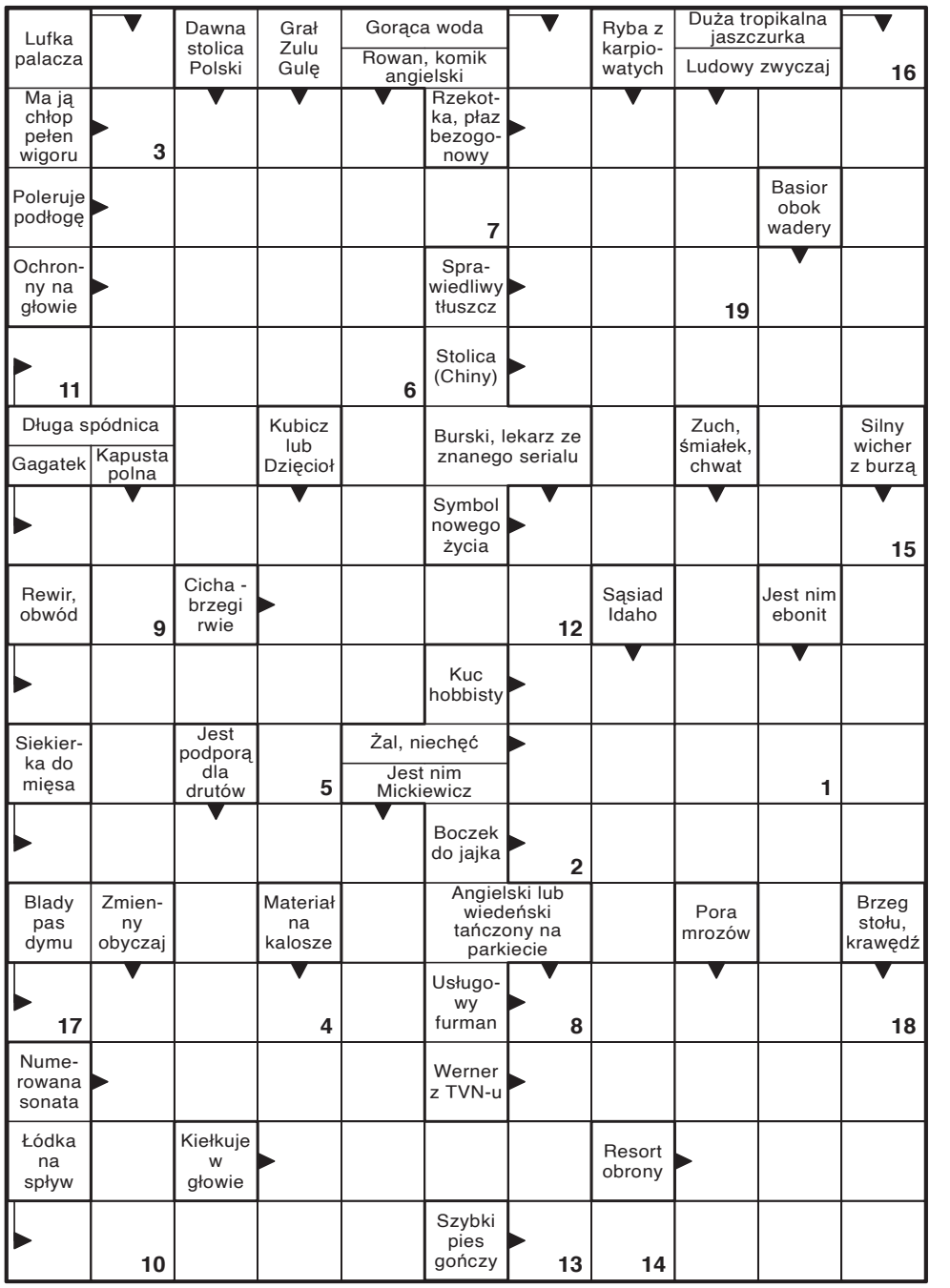

Litery z pól ponumerowanych utworzą rozwiązanie końcowe.

1	2	3	4	5	6	7	8

9	10	11	12	13	14	15	16	17	18	19

CYTAT:

„To, co przeżywamy, kształtuje nas bardziej niż to, co posiadamy".

Antoine de Saint-Exupéry

CIEKAWOSTKA:

Czy wiesz, że NASA odkryła na Księżycu ogromny, świeży krater o średnicy około 222 metrów. Powstał w 2024 roku po uderzeniu fragmentu asteroidy lub komety, ale naukowcy zauważyli go dopiero w 2026 roku dzięki zdjęciom sondy Lunar Reconnaissance Orbiter.
Co ciekawe, jest to największy znany współczesny krater uderzeniowy w Układzie Słonecznym.

CZY PAMIĘTASZ, ŻE...

Pierwsze domowe konsole do gier wyglądały zupełnie inaczej niż współczesne urządzenia. W 1972 roku pojawiła się Magnavox Odyssey - jedna z pierwszych konsol przeznaczonych do użytku domowego. Nie miała kartridży ani skomplikowanego menu. Gry były bardzo proste, a kontrolery służyły głównie do poruszania elementami na ekranie.
W kolejnych latach konsole zaczęły się rozwijać. Pojawiły się kartridże z wymiennymi grami, kolorowa grafika i charakterystyczne kontrolery. W latach 80. i 90. ogromną popularność zdobyły m.in. Nintendo Entertainment System i Super Nintendo Entertainment System.
Co ciekawe, kiedyś nie można było po prostu zapisać gry w dowolnym momencie. W wielu starszych produkcjach trzeba było przejść sporą część gry za jednym razem - albo zostawić konsolę włączoną.

UŚMIECHNIJ SIĘ

Rozmowa znajomych:
- Dlaczego zatrudniasz w swojej firmie tylko żonatych mężczyzn?
- Bo są przyzwyczajeni do poniżeń i obelg, poza tym nie spieszy im się, żeby punktualnie wychodzić z pracy.

Sala operacyjna:
- Doktorze! Doktorze! Straciliśmy go! - krzyczy pielęgniarka.
- Co się pani drze? Mamy jeszcze cały oddział takich.

Rozmowa o pracę:
- Proszę powiedzieć coś więcej o sobie.
- Wolałbym nie... Naprawdę zależy mi na tej pracy.

Idzie Adam i Ewa przez Raj. Ewa pyta Adama drżącym głosem:
- Adamie, kochasz ty mnie?
- A kogo mam kochać?

Jasio szepcze tacie na ucho:
- Jak dasz mi dziesięć złotych, to powiem ci, co mówi mamie taki pan, który przychodzi tu co rano.
Ojciec wyjmuje 10 zł i daje synowi.
- I co, Jasiu? Co mówi?
- Mówi: „Dzień dobry! Poczta dla pani".

eprasa.pl c494b870cb

Czym jest miłość?

TVN, sobota 10.10, godz. 21.30

Michelle (Emma Roberts) i Allen (Luke Bracey) pragną sformalizować swój związek. Zanim jednak zaczną snuć weselne plany, organizują rodzinne spotkanie, na które zapraszają swoich rodziców: ona - Monicę (Susan Sarandon) i Sama (William H. Macy), on zaś Howarda (Richard Gere) i Grace (Diane Keaton). Ci, jak się okazuje, znają się lepiej, niż młoda para mogłaby przypuszczać. Ich intymne relacje wywołują wielki chaos i stają się pretekstem do rozważań na temat trwałości związków i ich sensu. Ten pełen humoru i wzruszeń wieczór pozwoli wszystkim znaleźć odpowiedź na pytanie, czym tak naprawdę jest miłość.

Wykidajło

TVP 1, sobota 10.10, godz. 21.25

Elwood Dalton to były zawodnik UFC, który po tragicznej walce w ringu boryka się z mroczną przeszłością i problemami finansowymi. Zdesperowana właścicielka nadmorskiego baru na Florydzie, Frankie, oferuje mu dobrze płatną pracę jako szef ochrony w jej niebezpiecznym lokalu. Dalton przyjmuje zlecenie i szybko zaprowadza porządek w barze, bez trudu neutralizując lokalnych awanturników. Okazuje się jednak, że napady zbirów nie są przypadkowe, lecz stanowią część planu bogatego bezwzględnego dewelopera, Bena Brandta. Młody gangster chce przejąć ziemię Frankie pod budowę luksusowego kurortu, w czym pomaga mu skorumpowany lokalny szeryf. W międzyczasie Dalton nawiązuje romantyczną relację z miejscową lekarką, Ellie, która okazuje się córką wspomnianego szeryfa. Gdy tradycyjne metody nacisku na wykidajłę zawodzą, przebywający w więzieniu ojciec Brandta wysyła do miasteczka psychopatycznego i brutalnego najemnika Knoxa.

Złodziej tożsamości

Polsat, niedziela 11.10, godz. 22.35

Zamożny księgowy Sandy Patterson prowadzi uporządkowane, dostatnie życie u boku ukochanej żony i dzieci. Zapracował sobie na opinię człowieka godnego zaufania. Wszystko to się zmienia, gdy pewnego dnia nieznajoma z drugiego krańca Stanów Zjednoczonych, Diana, kradnie jego tożsamość. Zakompleksiona, osamotniona kobieta, posługując się jego danymi, spełnia wszystkie swoje marzenia i wydaje fortunę na rozmaite zbytki i atrakcje. Niestety ma też problemy z przestrzeganiem prawa. Pattersonem zaczyna interesować sie policja...

Oszukać przeznaczenie 2

TVN, sobota 10.10, godz. 23.30

Żadnemu z przyjaciół Clear Rivers (Ali Larter) nie udało się uniknąć straszliwego przeznaczenia. Wszyscy zginęli, a dziewczyna trafiła do szpitala dla psychicznie chorych. Tymczasem Kimberly Corman (A.J. Cook) wybiera się wraz z przyjaciółmi na weekend. Nieoczekiwanie doświadcza przerażającej wizji - na autostradzie, którą mają jechać, dochodzi do potwornego wypadku. Dziewczyna postanawia nie dopuścić do tragedii i mimo sprzeciwu innych podróżnych blokuje wjazd na autostradę. W tym samym momencie, w którym na miejsce przyjeżdża policja, kierowca ciężarówki traci panowanie nad samochodem. Na trasie dochodzi do karambolu. Kimberly wie, że to dopiero początek koszmaru.

Miłosna rozgrywka

TVP 1, niedziela 11.10, godz. 22.45

Grace (Julia Roberts) pochodzi z zamożnej, tradycjonalistycznej rodziny. Ma wszystko, co potrzebne jest do szczęścia - wspaniałego męża Eddiego (Dennis Quaid), udaną córeczkę Caroline (Haley Aull) i kochających rodziców, Georgię (Gena Rowlands) i Wyly'ego (Robert Duvall). Niestety, pewnego dnia kobieta dostrzega na ulicy swojego małżonka całującego atrakcyjną blondynkę. Robi mu przed barem awanturę. Wkrótce całe miasteczko plotkuje o tym incydencie. Okazuje się, że Eddie nigdy nie był Grace wierny. Oszukana kobieta wyprowadza się na farmę do rodziców. Tam jednak nikt nie pochwala jej decyzji. Tylko u swojej siostry Emmy (Kyra Sedgwick) Grace znajduje pomoc i zrozumienie.

© www.telepress24.com telepress24@gmail.com

Uciekinier

TVP 2, poniedziałek 12.10, godz. 23.25

Dwaj 14-letni przyjaciele - Ellis i Neckbone - mieszkają w miasteczku u brzegów Mississippi. Rzeka stanowi dla miejscowych główne źródło utrzymania. Ojciec pierwszego z chłopców łowi ryby i sprzedaje je lokalnym restauracjom. Neckbone jest sierotą, który mieszka z trudniącym się połowem małży wujkiem, Galenem. Pewnego dnia nastolatkowie spotykają na pobliskiej wyspie tajemniczego mężczyznę. Mud wyznaje im, że musi się ukrywać, gdyż w Teksasie zabił człowieka. Mężczyzna popełnił morderstwo, gdyż tamten skrzywdził jego ukochaną, Juniper. Obecnie dziewczyna jest w mieście, a Mud chce się z nią spotkać, ale ściga go policja oraz brat i ojciec zabitego. Ellis postanawia pomóc uciekinierowi.

Dziennik Bridget Jones

TVN, czwartek 15.10, godz. 22.40

Bridget Jones (Renée Zellweger) ma 32 lata, kilka kilogramów nadwagi i zgubne przyzwyczajenia. Nadchodzą kolejne samotne święta, które wprawiają ją w fatalny nastrój. Matka (Gemma Jones) usilnie stara się wyswatać ją z dawnym znajomym rodziny, statecznym prawnikiem Markiem Darcym (Colin Firth), a wszyscy członkowie rodziny wypytują ją o życie osobiste. Tymczasem Bridget ma dość swojego niepohamowanego apetytu, męczy ją to, że za dużo pali i pije. Przede wszystkim zaś ma do siebie pretensje o to, że nie potrafi znaleźć wartościowego faceta. Z nowym rokiem Jones postanawia diametralnie zmienić swoje życie. Wszystko skrzętnie zapisuje w dzienniku. Zmiany pojawiają się błyskawicznie.

Dziewczyna w sieci pająka

TVP 2, czwartek 15.10, godz. 23.15

W Sztokholmie programista (Frans Balder) angażuje młodą i zdolną hakerkę Lisbeth Salander (Claire Foy) do odzyskania z serwerów NSA, programu Firefall, który sam opracował dla agencji i uznał, że może być zbyt niebezpieczny. Lisbeth udaje się zdobyć program, ale nie jest w stanie go odblokować. Jej działania przyciągają uwagę amerykańskiej wewnętrznej agencji wywiadowczej. Tymczasem najemnicy dowodzeni przez Jana Holtsera (Claes Bang) wykradają program i próbują zlikwidować Lisbeth. Sytuacja staje się coraz bardziej niebezpieczna. Hakerka i jej przyjaciel po fachu, kontaktują się z jej byłym kochankiem, dziennikarzem śledczym Mikaelem Blomkvistem (Sverrir Gudnason), by ten pomógł w schwytaniu płatnych zabójców. Trop wiedzie do groźnego mafiosa Alexandra Zalachenko (Mikael Persbrandt). Lisbeth i Mikael zostają uwikłani w przestępczy świat, wpadają w sieć szpiegów, cyberprzestępców i skorumpowanych urzędników państwowych.

eprasa.pl c494b870cb

PIĄTEK 9 PAŹDZIERNIKA

TVP 1

7.00 Transmisja Mszy Świętej
7.30 Agape Blisko Ciebie
8.00 Serwis Info, Pogoda
8.25 Okrasa łamie przepisy
9.00 Ranczo s.II (26) - serial
10.05 Komisarz Alex s.II (25) - serial
11.00 Ojciec Mateusz (285) - serial
12.00 Serwis Info
12.10 Agrobiznes
12.40 Magazyn Rolniczy
12.55 Grenlandzkie olbrzymy
14.00 Splątane losy (63) - serial
15.00 Serwis Info
15.10 Reporterzy
15.35 Gra słów. Krzyżówka
16.00 Dziedzictwo (1047) - serial
17.00 Teleexpress, Pogoda
17.25 Jaka to melodia?
18.05 Klan (4751) - telenowela
18.40 Akacjowa 38 (974) - serial
19.30 Program informacyjny 19.30
19.55 Pytanie dnia
20.10 Sport, Pogoda
20.30 Konflikt (3) - serial
21.30 Zemsta - komedia, reż. Andrzej Wajda, wyk. Roman Polański, Janusz Gajos, Andrzej Seweryn, Katarzyna Figura
23.25 Rocky - dramat, USA, reż. John Avildsen, wyk. Sylvester Stallone, Talia Shire, Burt Young
1.30 Ukryta sieć - dramat, reż. Piotr Adamski, wyk. Piotr Trojan, Mikołaj Grabowski, Magdalena Koleśnik, Andrzej Seweryn, Błażej Dąbrowski
3.20 Komornik - dramat, reż. Feliks Falk, wyk. Andrzej Chyra, Małgorzata Kożuchowska, Kinga Preis, Grzegorz Wojdon
5.00 Zakończenie dnia

TVP 2

4.35 Na dobre i na złe
5.30 M jak miłość (1856) - serial
6.25 Anna Dymna - spotkajmy się - Joanna Kryś
6.50 Barwy szczęścia (3415) - serial
7.30 Pytanie na śniadanie
11.45 Operacja zdrowie - /88/
12.30 Koło fortuny - teleturniej
13.15 Panna młoda (218) - serial
14.05 Va Banque (1089) - teleturniej
14.35 Na sygnale (934) - Martwe pole - serial
15.05 La Promesa - pałac tajemnic (495) - serial
16.00 Koło fortuny - teleturniej
16.35 Familiada - teleturniej
17.20 Panna młoda (219) - serial
18.15 Va Banque (1090) - teleturniej
18.50 Jeden z dziesięciu - teleturniej
19.25 Barwy szczęścia (3415) - serial
20.05 Barwy szczęścia (3416) - serial
20.40 Kocham Cię, Polsko! - zabawa quizowa
22.15 Gabi Drzewiecka zaprasza
23.15 To jest grane (107) - magazyn muzyczny
23.50 Porzucony (1) - serial, reż. Mark Tonderai, wyk. O - T Fagbenle, Tom Cullen, Hannah Arterton, Sarah Solemani, Lee Ingleby, Geraldine James
0.50 Porzucony (2) - serial
1.50 Ze wszystkich sił - film fabularny, Belgia, Francja, reż. Nils Tavernier, wyk. Jacques Gamblin, Alexandra Lamy, Fabien Heraud, Sophie De Furst, Pablo Pauly
3.25 Akacjowa 38 - serial
4.15 Rodzinka.pl - serial
4.45 Zakończenie dnia

TVN

5.40 Uwaga!
5.55 Ukryta prawda
6.50 Kuchenne rewolucje - program kulinarno - rozrywkowy
7.45 Dzień Dobry TVN
11.25 Kuchenne rewolucje - program kulinarno - rozrywkowy
13.40 Ukryta prawda
15.45 Młode gliny - serial
16.50 Szpital św. Anny - serial
17.55 Detektywi
19.00 Fakty, Sport, Pogoda
19.50 Uwaga!

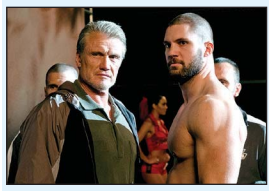

20.00 Creed II - dramat obyczajowy, USA 2018, reż. Steven Caple Jr, wyk. Michael B. Jordan, Sylvester Stallone, Tessa Thompson, Phylicia Rashad
22.45 Polityka - film obyczajowy, Polska 2019, reż. Patryk Vega, wyk. Iwona Bielska, Ewa Kasprzyk, Anna Karczmarczyk, Marcin Bosak, Janusz Chabior, Andrzej Grabowski, Daniel Olbrychski, Maciej Stuhr
1.30 Kuba Wojewódzki
2.40 Uwaga!
2.55 CSI: Kryminalne zagadki Las Vegas - serial
4.00 Nauka jazdy
4.35 Zamieszkać na plaży
5.05 Jak to jest zrobione - serial

TVP POLONIA

6.00 Panorama
6.30 Jak żyje las... - Drewno na wieki - magazyn
6.50 Polacy Światu - Kazimierz Prószyński - magazyn
7.00 Makłowicz w podróży - Włochy - Piemont. Alba
7.30 Pytanie na śniadanie
11.35 Skarbiec sztuki Lubelszczyzny - Medaliony w Sanktuarium Duchownym w Lublinie
12.00 Serwis Info
12.10 M jak miłość (1934, 1935)
13.50 Polonia 24. Tygodnik
15.00 Serwis Info
15.10 Polskie Parki Narodowe - Karkonoski Park Narodowy - film dok.
15.40 Pięknie przyprawiONA II (9)
16.00 Gdziekolwiek będę.... - dok.
17.00 Teleexpress
17.20 Gra słów. Krzyżówka - /1155/
17.50 Teleexpress Extra
18.15 Wybieram Polskę - telenowela dok.
18.45 Panorama
19.20 Niezwykłe miejsca - Pałac Mostowskich
19.30 Program informacyjny 19.30
19.55 Pytanie dnia
20.10 Sport, Pogoda
20.25 Echo serca (16) - serial
21.15 Na sygnale (671, 672) - serial
22.15 Szansa na sukces. Opole 2027 (5)- Mela Koteluk
23.15 Panorama
23.45 Zmiennicy (6) - serial
0.45 Rodzinka.pl s. XVII - serial
1.10 Pomniki Historii - Stargard i Kamień - reportaż
1.30 Program informacyjny 19.30

iTVN

6.10 Druga szansa - serial
6.55 EuroPOLKI studentki 2
7.45 Dzień Dobry TVN
11.25 Szpital św. Anny - serial
12.10 Detektywi - serial
12.55 Na Wspólnej - serial
13.20 DeFacto - Flesz
13.30 Życie na kredycie
13.55 Singielka - serial
14.20 Druga szansa - serial
15.05 Julia - serial
15.30 Kuchenne rewolucje
16.15 Zrób coś z tym dzieckiem
16.40 Patenciary 2
17.30 Szpital św. Anny - serial
18.15 Młode gliny 2 - serial
19.00 Fakty
19.30 Doradca smaku - Makaron linguine z warzywami
19.35 Detektywi - serial
20.20 Pogoda
20.25 Uwaga!
20.40 Życie na kredycie
21.05 Szpital św. Anny - serial
21.50 Chemia - dramat obyczajowy, Polska 2015, reż. Bartosz Prokopowicz, wyk. Agnieszka Żulewska, Tomasz Schuchardt, Eryk Lubos, Danuta Stenka
23.30 Superwizjer
0.05 Rozwód. Walka o wszystko - serial
0.50 Jestem z Polski
1.35 Młode gliny 2 - serial
2.20 Świat - magazyn
3.35 Weekendowa metamorfoza
4.20 Fakty
4.50 Pogoda
4.55 Uwaga!
5.10 Detektywi - serial
6.00 DeFacto - Flesz

POLSAT

6.00 Nowy dzień
8.00 halo tu polsat
11.40 Ewa gotuje
12.20 Gliniarze
15.30 Wydarzenia , Pogoda
15.55 Gliniarze
18.00 Pierwsza miłość
18.50 Wydarzenia, Sport, Pogoda
19.15 Gość Wydarzeń
19.25 Wypasiona kuchnia
19.35 Sport, Pogoda
19.55 Twoja Twarz Brzmi Znajomo

22.05 Kraven Łowca - film przygodowy, USA, 2024, reż. J.C. Chandor, wyk. Aaron Taylor - Johnson, Russell Crowe, Fred Hechinger, Ariana DeBose, Christopher Abbott
0.50 Jaś i Małgosia: Łowcy czarownic - film fantasy, USA, Niemcy, 2013, reż. Tommy Wirkola, wyk. Jeremy Renner, Gemma Arterton, Peter Stormare, Famke Janssen, Pihla Viitala, Joanna Kulig
2.50 8 części prawdy - thriller, USA, 2008, reż. Pete Travis, wyk. Dennis Quaid, Matthew Fox, Forest Whitaker, Bruce McGill, Edgar Ramírez
4.55 Disco Gramy

POLSAT 2

6.30 Pielęgniarki 7.30 Na ratunek 112 8.30 Sekrety rodziny 11.30 Trudne sprawy 12.35 Więzienie 14.30 Wypasiona kuchnia 14.35 Świat według Kiepskich 17.05 Komisarz Mama 18.05 Dlaczego ja? 20.00 Gliniarze 22.00 Mężczyzna imieniem Otto - komediodramat, Szwecja, USA, 2022, reż. Marc Forster, wyk. Tom Hanks, Mariana Trevino, Rachell Keller, John Higgin 0.40 Stuber - komedia kryminalna, USA, 2019 2.40 Wydarzenia wieczorne 3.15 Ewa gotuje 3.50 Interwencja 4.00 Strzelectwo z Renatą Mauer i Navalem 2020 4.30 SuperLudzie 5.10 Drwale i inne opowieści Bieszczadu

SUPER POLSAT

6.40 Wypasiona kuchnia 6.50 SuperLudzie Extra 7.05 Cobra Kai 8.15 SuperLudzie Extra 8.25 Świat według Kiepskich 10.00 Wydarzenia 24 10.30 SuperLudzie 11.00 SuperMarket Chef 11.30 Sołtysi 13.25 Bitwa o palety 14.25 Hell's Kitchen - Piekielna Kuchnia 15.55 Ninja Warrior Polska 17.55 Świat według Kiepskich 18.25 SuperMarket Chef 18.55 Rolniczki 20.00 Rolniczki 21.00 Uciekaj! - horror, USA, Japonia, 2017, reż. Jordan Peele, wyk. Daniel Kaluuya, Allison Williams, Bradley Whitford, Catherine Keener 23.10 Prawdziwe kłamstwa - komedia sensacyjna 2.05 Backdoor - wyjście awaryjne

TVN 24

PASMO „WSTAJESZ I WIESZ" 6.00 Serwis informacyjny 6.52 Konkret24 Weryfikuje 7.00 Serwis informacyjny 7.30 Jeden na jeden 8.00 Serwis informacyjny 9.55 Biznes PASMO „DZIEŃ NA ŻYWO" 10.00 Serwis informacyjny 10.55 Biznes 11.00 Serwis informacyjny 11.55 Biznes 12.00 Serwis informacyjny 13.55 Biznes 14.00 Serwis informacyjny 14.55 Biznes 15.00 15 NA ŻYWO 16.00 Fakty po południu PASMO „WIECZÓR" 18.00 Tak jest 19.15 Serwis informacyjny 19.25 Fakty po Faktach 20.00 Bez Kitu 21.00 Polska i Świat 22.00 Szkło kontaktowe 23.00 Dzień po dniu 23.40 Biznes PASMO „PROGRAM POWTÓRKOWY" 0.00 Fakty po Faktach

TVP KULTURA

6.10 Dobry tytuł - magazyn literacki
6.45 W poszukiwaniu dobrego filmu - magazyn
7.15 Cyrograf dojrzałości - film TVP
8.25 Tamte lata, tamte dni - Magda Umer - magazyn
9.00 Dyrektorzy (2) - serial
10.45 Retro kino - Pocałunek mordercy - dramat, USA
12.00 Portrety - Andrzej Wajda i jego szkoła - film dok.
13.15 Rozmowy o zmierzchu i świcie - Rozmowa 7. Zmierzch w lesie u Seweryna Krajewskiego. Seweryn i prawie wszystko o piosence
14.05 "...bo to życie to bal jest nad bale... - fragmenty koncertu "Zielono mi"
14.50 Tatarak - dramat obyczajowy, Polska
16.25 Dyrektorzy (3) - serial
18.05 Tygodnik Kulturalny
18.50 Kroniki Sherlocka Holmesa (6) - Przypadek szalonego profesora - serial
20.00 Wieczór kinomana - Wstęp do filmu
20.05 Wieczór kinomana - Zabójstwo Jesse'ego Jamesa przez tchórzliwego Roberta Forda - film fabularny, Kanada, Wielka Brytania, USA
22.55 Pitbull (5) - serial
23.55 Czwartkowy klub filmowy - Wstęp do filmu
0.00 3x3 Roman Polański - Matnia - dramat, Wielka Brytania
2.00 Noc krótkich filmów - Mama płacze deszczem - film anim.
2.35 Nocny dokument - SR. - dok.

TVP HISTORIA

6.00 Był taki dzień - 9 października
6.05 Fake czy historia? (37)
6.50 Arsenał. Magazyn militarno - historyczny
8.30 Flesz historii (782)
9.05 Stawka większa niż życie (4) - Cafe Rose - serial
10.20 Platerówki - film dok.
11.15 Flesz historii (782)
11.50 Królowe, które zmieniły świat (5) - Eleonora Akwitańska - cykl dok.
12.50 Pieszo przez dziką Rumunię - Część 2. Od Siedmiogrodu do Dunaju - cykl dok.
14.00 Stawka większa niż życie (5) - Ostatnia szansa - serial
15.05 Sensacje XX wieku - Tajemnica Rudolfa Hessa - cykl dok.
15.30 Sensacje XX wieku - Zemsta
16.05 Sensacje XX wieku - Tajna historia - cykl dok.
16.35 Sensacje XX wieku - Zadanie specjalne - cykl dok.
17.05 Sensacje XX wieku - Bitwa o Anglię - cykl dok.
17.30 Wojenne dziewczyny s. III (30) - serial
18.20 „Ziemia obiecana" - 50 lat później - reportaż
18.55 Chocim 1621 - film dok.
20.05 Brudny Harry - film fabularny, USA, reż. Don Siegel, wyk. John Mitchum, Clint Eastwood
22.00 Historia w postaciach zapisana - Robin Hood, książę złodziei - portret Robin Hooda
23.50 Sensacje XX wieku - Kutrzeba, cz. 1, 2
1.45 Encyklopedia II wojny światowej - Piramidy XX wieku

TV 4

6.00 Strażnik Teksasu
7.55 Bogaty Dom - Biedny Dom
8.55 Policjantki i Policjanci
9.55 Policjantki i Policjanci
10.55 Policjantki i Policjanci
11.55 Na ratunek 112
12.25 Na ratunek 112
12.55 Trudne sprawy
13.55 Trudne sprawy
14.55 Trudne sprawy
15.55 Trudne sprawy II
16.55 Łowcy Skarbów. Kto da więcej
18.00 Policjantki i Policjanci
19.00 Wypasiona kuchnia
19.05 Policjantki i Policjanci
20.05 A na obiad...
20.25 Hidalgo - ocean ognia - film przygodowy, USA, 2004, reż. Joe Johnston, wyk. Viggo Mortensen, Zuleikha Robinson, Omar Sharif, Louise Lombard, Said Taghmaoui, J.K. Simmons
23.05 Gwiazdy kabaretu
1.15 Opowiem Ci o zbrodni
1.45 Opowiem Ci o zbrodni
2.15 Opowiem Ci o zbrodni
2.45 Opowiem Ci o zbrodni
3.10 SuperLudzie Extra

TTV

7.10 Express
7.35 DeFacto
8.30 Kartoteka
10.35 Detektywi
11.35 Detektywi
12.35 Zakup w ciemno
13.35 Zakup w ciemno
14.35 Nic do zgłoszenia
15.35 Złomowisko PL
16.45 Express, Pogoda, Sport
17.05 Usterka
17.40 Down the road
18.35 Gogglebox. Przed telewizorem
19.45 Express, Pogoda
20.05 Życie na kredycie
20.35 Życie na kredycie
21.05 Zakup w ciemno Extra
21.45 Express, Pogoda
22.00 Kochaj albo wróć
23.00 Nasi w mundurach
0.00 Gogglebox. Przed telewizorem
1.00 Diabelnie boskie - serial
1.25 Diabelnie boskie - serial
1.55 Kiedy ktoś kocha bardziej - serial
2.55 Kiedy ktoś kocha bardziej - serial
3.55 Sędzia Anna Maria Wesołowska

TVN 7

5.20 Ten moment
5.55 Żony Podlasia
6.50 Szkoła - program obyczajowy
8.45 Ukryta prawda
11.50 W - 11 Wydział Śledczy - program kryminalny
13.55 Detektywi
15.00 Szpital św. Anny - serial
16.00 Szpital - program obyczajowy
17.00 Sędzia Anna Maria Wesołowska
18.00 Rozwód. Walka o wszystko
19.00 Ukryta prawda
20.00 Jak to robią single - komedia, USA 2016, reż. Christian Ditter, wyk. Dakota Johnson, Rebel Wilson, Leslie Mann, Damon Wayans Jr, Anders Holm
22.30 Bogowie - dramat biograficzny, Polska 2014, reż. Łukasz Palkowski, wyk. Tomasz Kot, Piotr Głowacki, Szymon Piotr Warszawski, Magdalena Czerwińska, Jan Englert
0.50 Oszukać przeznaczenie - horror, USA 2000
3.00 Hotel Paradise
3.55 Usterka
4.25 Dorota was urządzi

TV PULS

6.00 Policjanci z Miami - serial
8.00 Kobra - oddział specjalny - serial
10.00 Zaklinaczka duchów - serial
11.00 Kotka - serial
12.00 Nie igraj z aniołem - serial
13.00 Wspaniałe stulecie - serial
14.00 Rodzinny interes - serial
15.00 Lombard: Życie pod zastaw
17.00 Rodzinny interes - serial
18.00 Lombard: Życie pod zastaw
20.00 Bałkańska vendetta - film sensacyjny, USA 2017, reż. Peter Malota, wyk. Autumn Reeser, Jean - Claude Van Damme, Maria Conchita Alonso, Peter Stormare
22.00 Murarz. Na granicy spisku - film sensacyjny, USA 2024, reż. Renny Harlin, wyk. Aaron Eckhart, Clifton Collins Jr, Ilfenesh Hadera, Nina Dobrev
0.05 Koliber - dramat sensacyjny, USA, Wielka Brytania 2013, reż. Steven Knight, wyk. Agata Buzek, Benedict Wong, Jason Statham, Vicky McClure
2.05 Menu na miarę
3.00 Lombard: Życie pod zastaw

TV REPUBLIKA

8.00 Michał Rachoń 9.01 Po 9.00 10.01 Po 10.00 11.01 Po 11.00 12.00 W samo południe 12.30 Republika dzień - serwis informacyjny 12.45 Republika dzień 16.15 Republika dzień 16.55 Express Republiki 17.10 Express Republiki+ 17.35 Miłosz Kłeczek zaprasza 18.55 Sport w Republice 18.58 Prognoza pogody 19.00 Dzisiaj - serwis informacyjny 20.20 Gość „Dzisiaj" 20.50 W punkt 22.15 Piachem w tryby 22.55 Mówi się 23.20 Codziennie *****burza 23.35 Republika wieczór 0.10 Ekonomia raport - flash 0.15 Express Republiki 0.30 Express Republiki+ 0.50 Poland Daily 0.59 Poland Daily

STOPKLATKA

7.55 Robert Makłowicz: Szwecja 8.50 Robert Makłowicz: Tajlandia 9.50 Górski lekarz s. 18 - serial 11.55 Kryminalne zagadki Mazur s. 1 - serial 14.00 Hudson i Rex s. 5 - serial 15.00 Komisarz Rex - Powrót do Wiednia s. 1 17.00 Katastrofy w przestworzach - serial 20.00 Underworld - horror, Niemcy, USA, Węgry, Wlk. Brytania 22.40 Nie lubię poniedziałku - komedia, Polska 0.50 Ekstradycja s. 3 - serial

TV 6

6.00 Więzienie 6.55 Policjantki i Policjanci 8.55 Kobra - oddział specjalny 10.55 48H. Zaginieni 13.55 Policjantki i Policjanci 14.55 Uroczysko 16.00 Kobra - oddział specjalny 18.05 Strażnik Teksasu 20.05 CSI: Kryminalne zagadki Miami 22.00 Kości 23.55 Obsesja - thriller, USA, 2009, reż. Steve Shill, wyk. Beyoncé, Idris Elba, Ali Larter 2.40 Krejzi Patrol 3.10 Krejzi Patrol 3.40 Kochane pieniądze

TELE 5

10.00 Auto zakup 11.00 Muzyka 11.10 Telezakupy 12.50 Muzyka 13.00 Auto zakup 14.00 Gorączka złota - serial 15.55 Wojna Adolfa Hitlera - serial 17.00 Gorączka złota - serial 19.00 Kabaretowy Szał 2026 20.00 Mała doboszka - serial 21.00 Rodzina Kennedych - serial 22.00 Herb piratów - serial 23.00 Gorączka złota - serial 1.00 Gorączka w mieście - serial 3.00 Kobra - oddział specjalny - serial

ITVS

5.21 Śląska karuzela 6.32 Klachy i Lachy 7.32 Kuchnia po śląsku 7.57 Kuchnia po śląsku 8.22 Przy muzyce po śląsku 9.42 Szlagierowa biesiada 11.12 Koncert życzeń 12.00 Perły Śląska 12.25 KONCERT TVS 13.58 Muzyczny kącik Damiana Holeckiego 14.43 Klachy i Lachy 16.03 Przy muzyce po śląsku 16.23 Przy muzyce po śląsku 16.43 Przy muzyce po śląsku 17.03 Szlagierowa biesiada 18.36 Koncert życzeń 20.00 Koncert życzeń 21.24 Śląska karuzela 22.35 Klachy i Lachy 23.35 Kuchnia po śląsku 0.00 Przy muzyce po śląsku 0.20 Przy muzyce po śląsku 0.40 Przy muzyce po śląsku 1.00 Szlagierowa biesiada 2.33 Koncert życzeń

SILESIA

6.00 Telesprzedaż 10.05 Dzisiaj w regionie - program informacyjny 10.15 Pogoda 10.20 Przy muzyce po śląsku - program rozrywkowy 10.50 Wochenblatt. TV - program informacyjny 11.10 Dzisiaj w regionie - program informacyjny 11.15 Pogoda 11.25 Muzyczne dzień dobry 12.50 Klachy i Lachy - program rozrywkowy 14.30 Hansi Hinterseer zaprasza - program rozrywkowy 16.55 Muzyczne podróże Karoliny Treli - program rozrywkowy18.00 Koncert życzeń 19.05 Koncert w TVS 21.05 Koncert w TVS 22.55 Szlagierowa lista 0.55 Program muzyczny 5.00 Telesprzedaż 5.30 Pasmo ciekawostek - program popularnonaukowy

TV TRWAM

115.50 Ma się rozumieć 16.00 Informacje dnia 16.10 Natura Obiektywnie 16.30 Post Scriptum 17.10 Znak Nadziei 17.30 Łączy Nas Historia 17.55 Poczet Wielkich Polaków 18.00 Anioł Pański 18.05 Informacje dnia 18.15 Westerplatte Młodych 19.00 Warto zauważyć... 19.30 Historie Starego Testamentu 19.45 Modlitwa z telefonicznym udziałem dzieci 20.00 Informacje dnia 20.20 Różaniec 20.50 Myśląc Ojczyzna 21.00 Apel Jasnogórski 21.20 Informacje dnia 21.40 Polski Punkt Widzenia 22.00 Będziesz Miłował 23.00 Przegląd Katolickiego Tygodnika "Niedziela" 23.05 Modlitwa smoleńska 23.30 Regał

KINO POLSKA

6.30 Bolek i Lolek 6.50 Reksio s. 1 7.10 Polska Kronika Filmowa 7.35 Polska z góry. Nad wodą s. 2 - Kanał Elbląski 8.05 Polska z góry. Nad wodą s. 2 - Brda w Bydgoszczy 8.40 Do przerwy 0:1 - serial 9.25 Ranking Naj Polskiego Kina 10.40 W pustyni i w puszczy - film przygodowy, Polska 13.25 Krzyżacy - film historyczny, Polska 17.00 Stawka większa niż życie s. 1 - serial 18.35 Stawka większa niż życie s. 1 - serial 20.00 Supermarket - thriller, Polska 21.50 Zgorszenie publiczne - komedia, Polska 23.40 Ciało - czarna komedia, Polska 1.55 Obudź się - dramat, Polska 3.45 Po miłość - dramat, Polska 5.45 Te cholerne peonie - dramat, Polska

ALE KINO+

6.30 Polska z góry 3 (11) - Powiat Tatrzański 7.00 Moje pieczone kurczaki - film obyczajowy, Polska 2002 8.30 The Office PL 2 (1, 2) - serial 9.45 Patience 2 (3, 4) - serial 11.55 Zbrodnie na wybrzeżu 2 (2) - serial 13.50 Marzyłam o Afryce - dramat obyczajowy, USA 2000 16.10 41 dni nadziei - dramat przygodowy, USA, Islandia, Hongkong 2018 18.15 Zbrodnie na wybrzeżu 2 (3) - serial 20.10 Zaginione - western, USA 2003 22.50 Zabić, jak to łatwo powiedzieć - thriller, USA 2012 0.50 Feralna noc - dramat kryminalny, USA, Bahamy 2014 3.05 Prosta sprawa (2) - serial 4.15 Nagie oko - kr. metr. 4.45 Fiber - kr. metr. 5.05 Powrót (2) - serial

AXN

6.00 Hitch: Najlepszy doradca przeciętnego faceta - komedia romantyczna, USA 2005 8.00 FBI VI - serial 9.00 FBI: Most Wanted V - serial 10.00 Rekrut VI - serial 14.00 Rekrut VII - serial 15.00 CSI: Kryminalne zagadki Las Vegas II - serial 17.00 CSI: Kryminalne zagadki Las Vegas II - serial 19.00 CSI: Kryminalne zagadki Las Vegas II - serial 20.00 Snajper: Koniec zabójcy - film akcji, USA 2020 22.00 Jestem Bogiem - thriller sci - fi, USA 2011 23.55 Terminator: Ocalenie - film sci - fi, Niemcy, USA, Wielka Brytania, Włochy 2009 2.20 Sahara - film przygodowy, Francja, Niemcy Hiszpania, USA, Wielka Brytania 2005 4.50 Rekrut V - serial

TVP SPORT

8.10 Piłka nożna - Eliminacje ME kobiet, Bielsko - Biała: Polska - Norwegia 10.10 Podsumowanie meczów 3. i 4. kolejki Ligi Narodów 2026 12.00 Jeździectwo - Biały Las - Konkurs Grand Prix 13.45 Ring TVP Sport 14.40 Siatkówka mężczyzn - Giganci siatkówki, turniej mężczyzn, Wałbrzych: Energa Trefl Gdańsk - Sportoto Spor Klubu 19.45 Piłka nożna - Eliminacje MŚ 2027 kobiet, Leuven: Belgia - Polska 20.10 Piłka nożna - Eliminacje MŚ 2027 kobiet, Leuven: Belgia - Polska 22.45 Sportowy Wieczór 23.15 Siatkówka mężczyzn - Giganci siatkówki, turniej mężczyzn, Wałbrzych: Energa Trefl Gdańsk - Sportoto Spor Klubu

EUROSPORT

17.30 Kolarstwo górskie. PŚ, Lake Placid, Stany Zjednoczone Cross country olympic mężczyzn 18.00 Wspinaczka. World Series, Chongqing, Chiny Finały wspinaczki na czas 19.00 Wspinaczka. World Series, Chongqing, Chiny Finał sztafet mieszanych 20.00 Snooker. English Open, Home Nations Series, Brentwood Finał, 2. sesja 21.00 Trail running. UTMB World Series, Kackar, Turcja Podsumowanie 22.00 Kolarstwo. Il Lombardia 2025, World Tour

POLONIA 1

6.00 Wojna Adolfa Hitlera - serial 8.10 Straż graniczna - serial 9.35 Droga wolna 10.00 Gorączka w mieście - serial 13.00 Kobra - oddział specjalny - serial 15.05 Klejnot TV 17.05 Francja od kuchni 18.00 Klejnot TV 21.00 Zagadka tygodnia 21.45 Więzienne dziewczyny - Orange Is the New Black - serial 22.55 Zagadka tygodnia 23.30 Kabaretowy Szał bis 0.35 Kabaretowy Szał 2026

eprasa.pl c494b870cb

SOBOTA 10 PAŹDZIERNIKA

TVP 1

7.00 Transmisja Mszy Świętej
7.40 Rok w ogrodzie
8.20 Pełnosprawni - magazyn
8.55 Ranczo s.III (27) - Płomień duży i mały - serial
9.50 Felicita (12 - 13) - serial
10.55 Ojciec Mateusz (286) - serial
11.50 Dobre strony - Kasia Siennkiewicz i Daniel Olbrychski
12.15 Gwiazdy w południe - Nie do przebaczenia - western
14.25 Okrasa łamie przepisy - Na talerzu Profesora
15.00 Rolnik szuka żony seria 13 (5) - reality show
16.00 Zaraz wracam (154) - serial
16.25 Zaraz wracam (155) - serial
17.00 Teleexpress, Pogoda
17.30 Ojciec Mateusz (455) - serial
18.40 Jaka to melodia?
19.30 Program informacyjny 19.30
19.55 Pytanie dnia
20.00 Orędzie Kard. Grzegorza Rysia z okazji XXVI Dnia Papieskiego
20.05 Sport, Pogoda
20.25 Komisarz Alex (326) - serial
21.25 Wykidajło - film fabularny, USA, reż. Doug Liman, wyk. Jessica Williams, Daniela Melchior, Jake Gyllenhaal, Billy Magnussen
23.35 Klasyka kina - Parszywa dwunastka - film wojenny, USA, reż. Robert Aldrich, wyk. Lee Marvin, Ernest Borgnine, Charles Bronson, Jim Brown
2.05 Zemsta - komedia, reż. Andrzej Wajda, wyk. Roman Polański, Janusz Gajos, Andrzej Seweryn, Katarzyna Figura

TVP 2

5.10 Barwy szczęścia (3412 - 3413) - serial
6.25 M jak miłość (1945) - serial
7.30 Pytanie na śniadanie
11.25 Super Gary. Gotuj z Bosacką!
12.05 Program
12.40 Informacje kulturalne
13.05 Panna młoda (219) - serial
14.00 Familiada - teleturniej
14.25 Koło fortuny - teleturniej
15.00 Szansa na sukces. Opole 2027 - Mela Koteluk
16.00 Gala wręczenia nagród Totus Tuus 2026 - koncert,
17.15 Panna młoda (220) - serial
18.15 Omnibus - szybcy i mądrzy /48/ - teleturniej
19.10 Słowo na niedzielę
19.25 Rodzinka.pl - serial
20.30 The Voice of Poland s. XVII - Przesłuchania w ciemno - widowisko muzyczne, reż. Michał Majak, Rinke Rooyens
21.45 The Voice of Poland s. XVII - Przesłuchania w ciemno - widowisko muzyczne, reż. Michał Majak, Rinke Rooyens
23.00 Program rozrywkowy
23.30 Postaw na milion - teleturniej
0.30 Gorący pościg - komedia, USA, reż. Anne Fletscher, wyk. Reese Witherspoon, Sofia Vergara, Matthew Del Negro
2.00 Dziewczyna z tatuażem - thriller, USA, reż. David Fincher, wyk. Daniel Craig, Rooney Mara, Christopher Plummer, Stellan Skarsgaard, Robin Wright
4.35 Zakończenie dnia

TVN

5.40 Uwaga!
5.55 Ukryta prawda
6.50 Kobieta na krańcu świata
7.45 Dzień Dobry TVN
11.30 Bez kompleksów
12.30 Na Wspólnej Omnibus - serial
13.55 MasterChef - program kulinarno - rozrywkowy
15.30 Poskromienie złośnicy - komedia romantyczna, Polska 2022, reż. Anna Wieczur, wyk. Magdalena Lamparska, Mikołaj Roznerski, Piotr Cyrwus, Tomasz Sapryk
17.55 Taskmaster
19.00 Fakty, Sport, Pogoda
19.45 Azja Express

21.30 Czym jest miłość? - komedia romantyczna, USA 2023, reż. Michael Jacobs, wyk. Diane Keaton, William H. Macy, Richard Gere, Susan Sarandon
23.30 Oszukać przeznaczenie II - horror, USA 2003, reż. David Ellis, wyk. Ali Larter, A.J. Cook, Michael Landes, Tony Todd, T.C. Carson, Jonathan Cherry
1.35 Lalka - making of
1.50 Uwaga!
2.10 CSI: Kryminalne zagadki Las Vegas - serial
3.15 Młode gliny - serial
4.20 Nauka jazdy

TVP POLONIA

6.00 Panorama
6.30 Kulturalni - /39/ - magazyn
7.15 Turystyczna Jazda
7.30 Pytanie na śniadanie
11.30 Podróże z historią s. III - W świecie Łemków - cykl dok.
12.05 Przygody psa Cywila (1, 2) - serial
13.15 Jak to się mówi, czyli Kasia u Bralczyka - / - magazyn
13.45 Echo serca (16) - serial
14.35 Na sygnale (671, 672) - serial
15.35 Okrasa łamie przepisy - Wrapy czy zawijańce?
16.05 Europa da się lubić - nowe pokolenie (5)
17.00 Teleexpress
17.25 M jak miłość (1936) - serial
18.20 Alternatywy 4 (5) - serial
19.15 Lato z Radiem i Telewizją Polską - 2026 Grudziądz
19.30 Program informacyjny 19.30
19.55 Pytanie dnia
20.00 Orędzie Kard. Grzegorza Rysia z okazji XXVI Dnia Papieskiego
20.05 Sport, Pogoda
20.20 Archiwista (6, 7) - serial
22.00 Daję słowo - Maciej Orłoś - /44/ - Robert Gawliński
23.00 Stawka większa niż życie (6) - Żelazny krzyż - serial
0.05 To jest grane (106) - magazyn muzyczny
0.40 M jak miłość (1936) - serial
1.30 Program informacyjny 19.30
1.55 Pytanie dnia
2.00 Orędzie Kard. Grzegorza Rysia z okazji XXVI Dnia Papieskiego
2.05 Sport, Pogoda

iTVN

6.10 Kuchenne rewolucje
6.55 Pojedynek na podróże 2
7.45 Dzień Dobry TVN
11.30 Co za tydzień
11.55 Szpital św. Anny - serial
12.40 Nowa Maja w ogrodzie
13.05 Patenciary 2
13.30 Kuchenne rewolucje
14.15 Jestem z Polski
15.00 Idź na całość
15.45 Z drugiej ręki 2 - program motoryzacyjny
16.20 Moto Fachury - program motoryzacyjny
16.55 99 godzin - program motoryzacyjny
18.25 Zawodowi handlarze
19.00 Fakty
19.25 Do zobaczenia
19.50 Pogoda
19.55 Azja Express
21.20 Belle Epoque - serial
22.05 39 i pół tygodnia - serial
22.50 Wakacje z teściową 2
23.25 Z drugiej ręki 2 - program motoryzacyjny
0.00 99 godzin - program motoryzacyjny
0.45 Moto Fachury - program motoryzacyjny
1.20 Uwaga! Oszust: Ściema z ogłoszenia
1.45 Dobra robota - magazyn
2.20 Świat - magazyn
3.35 Kuchenne rewolucje
4.20 Fakty
4.45 Pogoda
4.50 Marzenia do kupienia - domy nad jeziorem Ozark
5.35 Skarby z szafy
6.00 DeFacto - Flesz

POLSAT

6.00 Nowy dzień
8.00 halo tu polsat
11.30 SuperMarket Chef
12.05 Nasz nowy dom
13.25 Być gwiazdą (5)
13.50 Kochaj albo rzuć - komedia obyczajowa, Polska, 1977, reż. Sylwester Chęciński, wyk. Władysław Hańcza, Wacław Kowalski, Anna Dymna
16.30 Awantura o kasę
17.40 Hitster. Muzyczna gra przebojów
18.50 Wydarzenia, Sport, Pogoda
19.15 Prezydenci i Premierzy
19.55 Roztańczony PGE Narodowy (1) 2026
21.30 Roztańczony PGE Narodowy (2) 2026
22.30 Roztańczony PGE Narodowy (3) 2026

23.40 Diabeł - thriller, Polska, 2024, reż. Błażej Jankowiak, wyk. Eryk Lubos, Paulina Gałązka, Piotr Trojan, Aleksandra Popławska, Krzysztof Stroiński
2.00 Lucy - thriller sensacyjny, Francja, Niemcy, USA, Tajwan, 2014, reż. Luc Besson, wyk. Scarlett Johansson, Morgan Freeman, Choi Min - sik, Amr Waked, Julian Rhind - Tutt
3.55 Świat według Kiepskich

POLSAT 2

6.30 Bogaty Dom - Biedny Dom **7.30** Nasz nowy dom **8.25** Z klimatem i z pasją **9.00** Dlaczego ja? **14.05** Więzienie kobiet **15.00** Wypasiona kuchnia **15.10** Więzienie kobiet **17.00** Nasz nowy dom **18.10** Sekrety rodziny **20.15** Stuber - komedia kryminalna, USA, 2019, reż. Michael Dowse, wyk. Dave Bautista, Kumail Nanjiani, Mira Sorvino, Natalie Morales **22.00** Ślicznotki - komedia kryminalna, USA, 2019, reż. Lorene Scafaria **0.10** Bez litości 3: Ostatni rozdział - thriller, USA, Włochy, 2023, reż. Antoine Fuqua **2.40** Wydarzenia wieczorne **3.20** Ewa gotuje **4.00** SuperLudzie **4.30** SuperLudzie

SUPER POLSAT

6.40 SuperLudzie **7.15** Był sobie człowiek **10.00** Spider - Man: Bez drogi do domu - film sci - fi **13.00** Świat według Kiepskich **16.00** SuperMarket Chef **16.35** Serca dwa **17.05** Złomiarze **18.05** Świat według Kiepskich **19.00** Kolacja w ciemno **20.00** Kolacja w ciemno **21.00** Bez snu - thriller, USA, 2017, reż. Baran bo Odar, wyk. Jamie Foxx, Michelle Monaghan, Dermot Mulroney, Gabrielle Union, Scoot McNairy **23.00** 65 - film sci - fi, USA, Kanada, 2023, reż. Bryan Woods, Scott Beck, wyk. Adam Driver, Ariana Greenblatt, Chloe Coleman, Nika King, Brian Dare **0.55** Backdoor - wyjście awaryjne

TVN 24

PASMO „WSTAJESZ I WEEKEND" **6.00** Serwis informacyjny co 30 minut **9.50** Kadr na kino **10.00** Serwis informacyjny PASMO „SOBOTA NA ŻYWO" **11.00** Serwis informacyjny co 30 minut **15.30** Ranking Mazura **16.00** Fakty po południu PASMO „WIECZÓR" **18.00** Dwie Strony **19.00** Kadr na kino **19.15** Serwis informacyjny **19.25** Fakty po Faktach **20.00** Superwizjer **21.00** Ranking Mazura **21.30** Serwis informacyjny **22.00** Szkło kontaktowe **23.00** Dzień po dniu PASMO „PROGRAM POWTÓRKOWY" **0.00** Fakty po Faktach **0.40** Superwizjer **1.45** Nic do zgłoszenia **2.40** Nowa Maja w ogrodzie **3.00** Akademia ogrodnika **3.10** Fakty po Faktach

TVP KULTURA

7.35 Sportowiec mimo woli - komedia, Polska
9.05 Dziewczyny do wzięcia - film TVP
10.25 Angielskie śniadanie - Kosmos 1999 s. II (37) - serial
11.25 Wydarzenie aktualne
12.00 Dokument tygodnia - Nazywają mnie Terence Hill - dok.
13.05 Dzień z życia artysty - Andrzej Fogtt - magazyn
13.40 Dzień wielkiej ryby - film obyczajowy, Polska
15.05 Sherlock Holmes: Mistrz szantażu - film fabularny, Wielka Brytania
17.00 Serialowa nostalgia - Czterdziestolatek (1) - Toast, czyli bliżej niż dalej - serial
18.00 Tamte lata, tamte dni - Anna Seniuk - magazyn
18.40 Retro kino - Pocałunek mordercy - dramat, USA
20.00 Bilet do kina - Moja zbrodnia - film fabularny, Francja, reż. Francois Ozon
21.55 KFPP Opole - 63. KFPP w Opolu - Kiedy mnie już nie będzie... W hołdzie Magdzie Umer i Agnieszce Osieckiej /skrót/
23.00 Wieczór kinomana - Wstęp do filmu
23.05 Wieczór kinomana - Zabójstwo Jesse'ego Jamesa przez tchórzliwego Roberta Forda - film fabularny, Kanada, Wielka Brytania, USA
1.50 Wydarzenie aktualne
2.10 Pitbull(5) - serial
3.05 Kulturalni - /39/ - magazyn

TVP HISTORIA

5.55 Był taki dzień - 10 października
6.00 Syzyfowe prace (5) - serial
6.55 Ex Libris (620) - magazyn
7.20 Polskie Parki Narodowe - Pieniński Park Narodowy
7.50 Polskie Parki Narodowe - Drawieński Park Narodowy
8.30 Było, nie minęło (397)
9.05 Syzyfowe prace (6) - serial
10.05 Odnaleźć Zaginione (20) - serial dok.
10.45 Juliusz Cezar, narodziny dyktatury (2) - Przybyłem, zobaczyłem, zwyciężyłem - serial dok.
11.50 Wszystkie kolory świata - Pendżab, kraina pięciu rzek - serial dok.
12.55 Plaże Europy (3) - Santoryn
13.55 Ex Libris (621) - magazyn
14.30 Herkules - film fantasy, USA
16.10 Jaki jest z bliska - film dok.
17.05 Królowe, które zmieniły świat (5) - Eleonora Akwitańska - cykl dok.
18.00 Noce i dnie (1) - serial
19.10 Zapomniane dyktatury Europy - Portugalia - cykl dok.
20.05 Największe tajemnice monarchii (6) - Rosyjska rewolucja - serial dok.
21.10 Biała odwaga - dramat, Polska, reż. Marcin Koszałka, wyk. Juliusz Chrząstowski, Wiktoria Gorodeckaja, Filip Pławiak
23.10 Brudny Harry - film fabularny, USA, reż. Don Siegel
1.05 Historia w postaciach zapisana - Spartakus . Bunt gladiatorów - cykl dok.
3.00 Noce i dnie (1) - serial

TV 4

6.00 Łowcy Skarbów. Kto da więcej
7.00 Galileo
8.00 Galileo
9.05 JesteśmyDlaDzieci
9.30 A na obiad...
9.35 Galileo
10.40 Galileo
11.40 Galileo
12.40 Mini Galileo
13.05 Świąteczna podróż - komedia romantyczna, Kanada, 2020, reż. Catherine Cyran
14.55 Policjantki i Policjanci
15.55 Policjantki i Policjanci
16.55 Policjantki i Policjanci
18.00 Policjantki i Policjanci
19.05 Policjantki i Policjanci
20.05 A na deser...
20.20 Sprawiedliwi - Wydział Kryminalny
21.20 Sprawiedliwi - Wydział Kryminalny
22.20 Sprawiedliwi - Wydział Kryminalny
23.20 Sprawiedliwi - Wydział Kryminalny
0.20 Gwiazdy kabaretu
2.25 STOP Drogówka

TTV

6.00 Raport Końcowy
6.25 Sport, Express
6.45 Usterka
7.15 Usterka
7.45 Ciężarówką przez Chile
8.45 Gogglebox. Przed telewizorem
9.45 Express, Pogoda
10.05 Gogglebox. Przed telewizorem
11.05 Nic do zgłoszenia
12.05 Zakup w ciemno Extra
12.35 Zakup w ciemno
13.40 Zakup w ciemno
15.45 Express, Pogoda
16.05 Idź na całość
17.05 Usterka
17.45 Express, Pogoda, Sport
18.10 Zakup w ciemno Extra
18.45 Kochaj albo wróć
19.45 Express, Pogoda
20.00 Zakup w ciemno
21.00 Gogglebox. Przed telewizorem
22.00 Nasi w mundurach
23.00 Gogglebox. Przed telewizorem
0.00 Gogglebox. Przed telewizorem
1.20 Diabelnie boskie - serial
1.50 Zapukaj do moich drzwi - telenowela
2.50 Drugie serce - telenowela
3.55 Detektywi

TVN 7

5.15 Ten moment
5.45 Wiza na miłość: pierwsze spotkanie
6.40 Bugs Bunny Builders - anim.
6.55 Ostatni władca wiatru - film przygodowy, USA 2010
9.05 The Floor
10.20 Ukryta prawda
11.25 Mówię Wam
12.40 Ukryta prawda
14.35 Szpital św. Anny - serial
16.40 Detektywi
17.40 Złoty kompas - film przygodowy, USA, Wielka Brytania
20.00 Transformers: Zemsta upadłych - film przygodowy, USA 2009, reż. Michael Bay, wyk. Shia LaBeouf, Megan Fox, Josh Duhamel, Tyrese Gibson
23.15 Top Gun" Maverick - film przygodowy, USA 2022, reż. Joseph Kosinski, wyk. Tom Cruise, Jennifer Connelly, Miles Teller, Val Kilmer, Monica Barbaro
1.55 Zbliżenie. Mówię Wam podcast
2.45 Notre - Dame płonie - film katastroficzny, Francja
4.50 Usterka

TV PULS

6.00 Kobra - oddział specjalny - serial
9.00 Taki jest świat
9.25 Boso przez świat
10.00 Lombard: Życie pod zastaw
12.00 Lombard: Życie pod zastaw
14.00 Lombard: Życie pod zastaw
16.00 Lombard: Życie pod zastaw
18.00 Lombard: Życie pod zastaw
20.00 Prawo zemsty - thriller, USA 2009, reż. F. Gary Gray, wyk. Bruce McGill, Colm Meaney, Gerard Butler, Jamie Foxx, Leslie Bibb
22.05 Pszczelarz - thriller, USA 2024, reż. David Ayer, wyk. Bobby Naderi, Emmy Raver - Lampman, Jason Statham, Jeremy Irons, Josh Hutcherson, Phylicia Rashad
0.05 Cash Out - film sensacyjny, USA 2023, reż. Randall Emmett, wyk. John Travolta, Korrina Rico, Kristin Davis, Lukas Haas
2.00 Dyżur
2.35 Dyżur
3.00 Taki jest świat
3.35 Menu na miarę

TV REPUBLIKA

12.00 Republika dzień **13.00** Republika dzień - serwis informacyjny **13.10** Republika dzień **14.10** 1410 Bitwa polityczna **15.00** Republika dzień - serwis informacyjny **15.10** Republika dzień **16.55** Express Republiki **17.10** Express Republiki+ **17.25** Express Republiki Luz **17.45** Republika dzień **18.00** Republika dzień - serwis informacyjny **18.15** Ustawka Boreckiego **18.55** Sport w Republice **18.58** Prognoza pogody **19.00** Dzisiaj - serwis informacyjny **20.20** Gość „Dzisiaj" **20.50** Republika wieczór **22.15** Piachem w tryby **22.55** Republika wieczór **23.35** Sport w Republice **23.40** Express Republiki

STOPKLATKA

6.00 Komisarz Rex s. 8 - serial **10.00** Hudson i Rex s. 5 - serial **12.00** Kryminalne zagadki Mazur s. 1 - serial **14.00** Dzięcioł - komedia, Polska **15.40** Stój, bo mamuśka strzela - komedia, USA **17.20** Czterej pancerni i pies - serial **18.45** Czterej pancerni i pies - serial **22.35** Opór - dramat historyczny, USA **1.25** Juliusz - komedia, Polska **3.15** Nazywam się Paul Walker - dok. **5.35** Te cholerne peonie - dramat, Polska

TV 6

6.00 Jeźdźcy smoków na końcu świata **6.55** Skubani - film anim. **8.50** Cobra Kai **12.35** Strażnik Teksasu **13.30** Strażnik Teksasu **14.30** Poirot **16.40** Columbo **18.25** Columbo **20.00** CSI: Kryminalne zagadki Miami **22.00** Kości **23.00** Kości **23.55** Pole śmierci - thriller, USA, 2021, reż. James Cullen Bressack, wyk. Chad Michael Murray, Bruce Willis, Swen Temmel, Michael Sirow, Kate Katzman **2.35** Kochane pieniądze

TELE 5

9.00 Gorączka złota - serial **11.00** Auto zakup **11.55** Na osi **12.30** Auto zakup **13.30** Wojna Adolfa Hitlera - serial **14.40** Kabaretowy Szał **15.45** Muszkieter D'Artagnan - film przygodowy, Luksemburg, Niemcy, Wlk. Brytania 2001 **17.45** Coś śmiesznego **18.00** Gorączka złota - serial **20.00** Byzantium - horror, Irlandia, Wlk. Brytania, USA 2012 **22.30** Kabaretowy Szał **23.30** Gorączka złota - serial

ITVS

5.21 Śląska karuzela **6.32** Klachy i Lachy **7.32** Kuchnia po śląsku **7.57** Kuchnia po śląsku **8.22** Przy muzyce po śląsku **9.42** Szlagierowa biesiada **11.12** Koncert życzeń **12.00** Perły Śląska **12.25** KONCERT TVS **13.58** Muzyczny kącik Damiana Holeckiego **14.43** Klachy i Lachy **16.03** Przy muzyce po śląsku **16.23** Przy muzyce po śląsku **16.43** Przy muzyce po śląsku **17.03** Szlagierowa biesiada **18.36** Koncert życzeń **20.00** Koncert życzeń **21.24** Śląska karuzela **22.35** Klachy i Lachy **23.35** Kuchnia po śląsku **0.00** Przy muzyce po śląsku **0.20** Przy muzyce po śląsku **0.40** Przy muzyce po śląsku **1.00** Szlagierowa biesiada **2.33** Koncert życzeń

SILESIA

6.00 Telesprzedaż **7.00** Pogoda **7.05** Klachy i Lachy - program rozrywkowy **7.40** Koncert życzeń **9.25** Muzyczne dzień dobry **10.05** Przy muzyce po śląsku - program rozrywkowy **11.00** Klachy i Lachy - program rozrywkowy **11.20** Koncert Gwiazd TVS - Rozgrzewka **12.35** Przy muzyce po śląsku - program rozrywkowy **13.35** Klachy i Lachy - program rozrywkowy **14.00** Szlagierowa lista **16.00** Koncert życzeń **17.45** Przy muzyce po śląsku - program rozrywkowy **18.25** Śląska karuzela **19.55** Hansi Hinterseer zaprasza - program rozrywkowy **22.00** Koncert w TVS **23.45** Szlagierowa lista **1.40** Program muzyczny **5.00** Telesprzedaż

TV TRWAM

14.40 Święty na każdy dzień **14.45** Jak wygrać małżeństwo? **15.00** Dzielna niewiasta **15.15** Mateczniki Polskości **15.30** Wierzę w Boga **16.00** Informacje dnia **16.10** Historia PL **17.00** Ukryci w łonie Matki **17.30** Przełamując bariery **17.55** Poczet Wielkich Polaków **18.00** Anioł Pański **18.05** Informacje dnia **18.15** Rozmowy niedokończone **19.00** Msza Święta **20.00** Informacje dnia **20.20** Różaniec **20.50** Myśląc Ojczyzna **21.00** Apel Jasnogórski **21.20** Informacje dnia **21.40** Polski Punkt Widzenia **22.00** Warto być ojcem **22.15** Głos serca **23.00** Odpowiedzialni za Kościół **23.30** Burza w Okręgu Krakowskim

KINO POLSKA

6.00 Och! Kabaret s. 4 **6.50** Och! Kabaret s. 4 **7.40** Polska Kronika Filmowa **7.55** Polska Kronika Filmowa **8.05** Ada! To nie wypada! - komedia, Polska **9.55** Dziewczyna i chłopak - film młodzieżowy, Polska **11.50** Janosik - film przygodowy, Polska **14.45** Ostatnie dni - film wojenny, Polska **16.40** C.K. Dezerterzy cz. 1 - komedia wojenna, Polska **18.35** C.K. Dezerterzy cz. 2 - komedia wojenna, Polska **20.00** Kogel - mogel - komedia, Polska **22.25** Co lubią tygrysy - komedia, Polska **23.55** Prawo ojca - dramat sensacyjny, Polska **2.05** Job, czyli ostatnia szara komórka - komedia, Polska **4.30** Sabina - kr. metr. **4.50** Wracając do Marka - film dok.

ALE KINO+

7.00 Miss mokrego podkoszulka - komedia, Polska 2002 **8.20** Niebo Montany - film obyczajowy, USA 2007 **10.20** Bruce Lee, wejście smoka - dok. **11.25** Konie Valdeza - western, Francja, Hiszpania, Włochy 1973 **13.35** Złota dama - film biograficzny, Wlk. Brytania 2015 **15.50** Wszyscy wiedzą - film kryminalny, Włochy, Francja, Hiszpania 2018 **18.25** Mój synek - thriller, Francja, Belgia 2017 **20.10** Byliśmy żołnierzami - dramat wojenny, USA, Niemcy 2002 **22.50** Sicario - dramat kryminalny, USA 2015 **1.15** Dig - thriller, USA 2022 **3.10** Prosta sprawa (3) - serial **4.20** Moje stare - kr. metr. **4.45** Ciepło - kr. metr. **5.05** Powrót (3) - serial

AXN

6.00 Hitch: Najlepszy doradca przeciętnego faceta - komedia romantyczna, USA 2005 **8.00** FBI VI - serial **9.00** FBI: Most Wanted V - serial **10.00** Rekrut VI - serial **14.00** Rekrut VII - serial **15.00** CSI: Kryminalne zagadki Las Vegas II - serial **17.00** CSI: Kryminalne zagadki Las Vegas II - serial **19.00** CSI: Kryminalne zagadki Las Vegas II - serial **20.00** Snajper: Koniec zabójcy - film akcji, USA 2020 **22.00** Jestem Bogiem - thriller sci - fi, USA 2011 **23.55** Terminator: Ocalenie - film sci - fi, Niemcy, USA, Wielka Brytania, Włochy 2009 **2.20** Sahara - film przygodowy, Francja, Niemcy Hiszpania, USA, Wielka Brytania 2005 **4.50** Rekrut V - serial

TVP SPORT

6.15 Niezwykłe historie Biało - Czerwonych - Marian Zieliński **6.45** Siatkówka mężczyzn: Aluron CMC Warta Zawiercie - Halkbank Ankara **8.30** Piłka nożna - Eliminacje MŚ 2027 kobiet: Belgia - Polska **10.35** Kamerą TVP Sport: Polonia Warszawa **11.10** Polska Liga Żeglarska - Młodzieżowa R4 Szczecin **11.40** Siatkówka mężczyzn - o 3. miejsce **17.00** Żużel - ME par, Grudziądz **17.10** Żużel - ME par, Grudziądz **20.15** Boks - Gala PZB Suzuki Boxing Night 42, Żyrardów: Polska - Norwegia **23.15** Sportowy Wieczór **23.45** Futsal - eliminacje ME kobiet, Bielsko - Biała: Polska - Ukraina **1.40** Boks - Gala w Los Angeles

EUROSPORT

17.15 Kolarstwo gravelowe. MŚ, Nannup, Australia Wyścig kobiet **18.15** Wspinaczka. World Series, Chongqing, Chiny Finał sztafet mieszanych **19.00** Wspinaczka. World Series, Chongqing, Chiny Finał sztafet **20.00** Snooker. Shenzhen Open, Chiny Finał, 2. sesja **22.00** Kolarstwo. Il Lombardia, World Tour, Włochy Wyścig mężczyzn **23.00** Kolarstwo gravelowe. MŚ, Nannup, Australia Wyścig kobiet **0.00** Snooker. British Open, Cheltenham Finał

POLONIA 1

6.00 Wojna Adolfa Hitlera - serial **8.10** Straż graniczna - serial **9.40** Droga wolna **10.00** Yattaman **11.00** Zagadka tygodnia **11.40** Coś śmiesznego **12.20** Kabaretowy Szał **15.05** Klejnot TV **17.05** Francja od kuchni **18.00** Klejnot TV **21.00** Zagadkowy weekend **0.00** Kabaretowy Szał bis **0.55** Kabaretowy Szał 2026 **1.40** Kabaretowy Szał **2.35** Kabaretowy Szał **3.35** Kabaretowy Szał **4.50** Miłe rozmowy

eprasa.pl c494b870cb

NIEDZIELA 11 PAŹDZIERNIKA

TVP 1

7.00 Transmisja Mszy Świętej
8.00 Tydzień
8.30 Pociąg do Polski - cykl dok.
9.00 Film dok.
9.30 Msza Święta
11.00 Komisarz Alex (326) - serial
11.55 Między ziemią a niebem
12.00 Anioł Pański
12.15 Między ziemią a niebem
12.45 Taize - Dom serca
13.05 BBC w Jedynce - Ssaki (3) Woda - cykl dok.
14.10 Rolnik szuka żony - Odwiedziny
14.30 Lalka (6) - serial
16.00 Zaraz wracam (156) - serial
16.25 Zaraz wracam (157) - serial
17.00 Teleexpress, Pogoda
17.30 Św. Jan Paweł II - w górę serca - koncert z okazji XXVI Dnia Papieskiego
18.40 Jaka to melodia?
19.30 Program informacyjny 19.30
19.55 Pytanie dnia
20.05 Sport, Pogoda
20.25 Gra z Cieniem s.II (6) - serial
21.25 Rolnik szuka żony seria 13 (6) - reality show
22.20 Rolnik szuka żony - Odwiedziny (6)
22.45 Miłosna rozgrywka - film obyczajowy, USA, reż. Lasse Hallstrom, wyk. Dennis Quaid, Julia Roberts, Robert Duvall (HIT)
0.40 Wykidajło 2024 - film fabularny, USA, reż. Doug Liman, wyk. Jessica Williams, Daniela Melchior, Jake Gyllenhaal, Billy Magnussen
2.45 Jaka to melodia?
4.40 Zakończenie dnia

TVP 2

4.40 Barwy szczęścia (3414 - 3416) - serial
6.25 M jak miłość (1946) - serial
7.30 Pytanie na śniadanie
11.00 Jak to się mówi, czyli Kasia u Bralczyka
11.40 The Voice of Poland s. XVII - Przesłuchania w ciemno
12.45 The Voice of Poland s. XVII - Przesłuchania w ciemno
14.00 Familiada - teleturniej
14.35 Koło fortuny - teleturniej
15.10 Szansa na sukces. Opole 2027
16.10 Europa da się lubić - nowe pokolenie (6)
17.15 Tak to leciało! - teleturniej
18.15 Omnibus - szybcy i mądrzy /49/ - teleturniej
19.05 Kocham Cię, Polsko! s.XIII (ed) 13 - zabawa quizowa
20.40 Gwiazdy w akcji - Dzień patriotów - film akcji, USA, reż. Peter Berg, wyk. Mark Wahlberg, Kevin Bacon, John Goodman (HIT)
23.00 Kwiatki Polskie duże - widowisko publicystyczne
0.00 Dzień z życia artysty
0.35 Będziemy mieszkać razem (6) - serial
1.30 Porzucony (1) - serial, reż. Mark Tonderai, wyk. O - T Fagbenle, Tom Cullen, Hannah Arterton, Sarah Solemani, Lee Ingleby, Geraldine James
2.25 Porzucony (2) - serial
3.15 Gorący pościg - komedia, USA, reż. Anne Fletscher, wyk. Reese Witherspoon, Sofia Vergara, Matthew Del Negro
4.45 Zakończenie dnia

TVN

5.40 Uwaga!
5.55 Ukryta prawda
6.50 Kuchenne rewolucje - program kulinarno - rozrywkowy
7.45 Dzień Dobry TVN
11.30 Kobieta na krańcu świata
12.40 Co za tydzień
13.15 Lalka - making of
13.25 Azja Express
15.15 Shazam! - film przygodowy, USA 2019, reż. David F. Sandberg
17.55 Nowa Szelągowska
19.00 Fakty, Sport, Pogoda
19.45 MasterChef

21.20 Poskromienie złośnicy II - komedia romantyczna, Polska 2023, reż. Filip Zylber, wyk. Magdalena Lamparska, Mikołaj Roznerski, Agata Turkot, Piotr Nerlewski, Piotr Cyrwus (HIT)
23.30 Black Adam - film sci - fi, USA, Kanada, Nowa Zelandia, Węgry 2022, reż. Jaume Collet - Serra, wyk. Dwayne Johnson, Aldis Hodge, Pierce Brosnan, Noah Centineo, Sarah Shahi
2.10 Superwizjer
2.50 Uwaga!
3.10 CSI: Kryminalne zagadki Las Vegas - serial
4.10 Nauka jazdy
4.45 Zamieszkać na plaży
5.15 Jak to jest zrobione - serial

TVP POLONIA

6.00 Panorama
6.30 Rodzinka.pl s. XVII - serial
7.20 Jubileusz Polskiego Zespołu Artystycznego Pieśni i Tańca „Wilia", cz. 1 - koncert
8.30 Śladami Ojca - film dok.
9.25 Słowo na niedzielę
9.30 Msza Święta z Sanktuarium św. Jana Pawła II w Łagiewnikach
11.00 UNESCO: Skarby Polski - Średniowieczne miasto Toruń
11.25 Makłowicz w podróży - Friuli - Wenecja Julijska. Triest
11.55 Między ziemią a niebem
12.00 Anioł Pański
12.15 Między ziemią a niebem
12.55 Gala wręczenia nagród Totus Tuus 2026 - koncert
13.55 Muzyczne NAJ - VOX
14.15 Piłka nożna Betclic 1. liga - 10. kolejka: ŁKS Łódź - Ruch Chorzów
17.00 Teleexpress
17.25 M jak miłość (1937) - serial
18.20 Kabaretomaniacy
19.10 63. KFPP w Opolu - Premiery
19.30 Program informacyjny 19.30
19.55 Pytanie dnia
20.05 Sport, Pogoda
20.20 Komisarz Alex (298) - serial
21.15 „Św. Jan Paweł II - w górę serca" - koncert z okazji XXVI Dnia Papieskiego
22.20 Uwaga - Premiera! - Dom pod Dwoma Orłami. Kłamstwa Zofii - dramat, Polska (HIT)
23.50 Gabi Drzewiecka zaprasza II - magazyn muzyczny
0.40 M jak miłość (1937) - serial
1.30 Program informacyjny 19.30

iTVN

6.10 Jestem z Polski
6.55 Kuchenne rewolucje
7.45 Dzień Dobry TVN
11.30 Zakup w ciemno
12.20 Zakup w ciemno
13.10 Życie na kredycie
13.35 Na Wspólnej Omnibus - serial
14.45 Azja Express
16.05 Niezwykłe Stany Prokopa
16.50 Uwaga! Oszust: Ściema z ogłoszenia
17.15 Dobra robota - magazyn
17.50 Dobra robota - magazyn
18.25 Moto Fachury - program motoryzacyjny
19.00 Fakty
19.25 Dzieci Świata
19.50 Pogoda
19.55 Kuchenne rewolucje
20.40 Z drugiej ręki 2 - program motoryzacyjny
21.15 Niezwykłe Stany Prokopa
22.00 Zakup w ciemno
22.50 Chemia - dramat obyczajowy, Polska 2015, reż. Bartosz Prokopowicz, wyk. Agnieszka Żulewska, Tomasz Schuchardt, Eryk Lubos, Danuta Stenka (HIT)
0.35 Zawodowi handlarze - program motoryzacyjny
1.10 Skarby z szafy
1.35 Superwizjer - reporterów
2.10 DeFacto - Flesz
2.20 Świat - magazyn
3.35 Jestem z Polski
4.20 Fakty
4.45 Pogoda
4.50 Dobra robota - magazyn
5.25 Sukces nie zna granic 2

POLSAT

6.00 Nowy dzień
8.00 halo tu Polsat
11.20 Ewa gotuje
11.55 Noc w muzeum - komedia fantasy, USA, Wielka Brytania, 2006, reż. Shawn Levy, wyk. Ben Stiller, Carla Gugino, Robin Williams, Dick Van Dyke, Mickey Rooney, Ricky Gervais, Bill Cobbs, Jake Cherry
14.15 Twoja Twarz Brzmi Znajomo
16.30 Awantura o kasę
17.40 Hitster. Muzyczna gra przebojów
18.50 Wydarzenia, Sport, Pogoda
19.30 Być gwiazdą (6)
19.55 Dancing with the Stars. Taniec z Gwiazdami

22.35 Złodziej tożsamości - komedia kryminalna, USA, 2013, reż. Seth Gordon, wyk. Melissa McCarthy, Jason Bateman, Amanda Peet, John Cho, Jon Favreau, Morris Chestnut, Robert Patrick (HIT)
0.50 Kryzys - dramat sensacyjny, Kanada, Belgia, 2021, reż. Nicholas Jarecki, wyk. Gary Oldman, Armie Hammer, Evangeline Lilly, Luke Evans, Michelle Rodriguez
3.20 Świat według Kiepskich
4.50 Disco Gramy

POLSAT 2

6.30 Sekrety rodziny **7.30** Z klimatem i z pasją **8.00** Sekrety rodziny **9.00** Trudne sprawy **14.05** Więzienie kobiet **15.00** Wypasiona kuchnia **15.10** Więzienie kobiet **17.00** Nasz nowy dom **18.10** Sekrety rodziny **19.10** Sekrety rodziny **20.10** Bez litości 3: Ostatni rozdział - thriller, USA, Włochy, 2023, reż. Antoine Fuqua, wyk. Denzel Washington, Dakota Fanning, Eugenio Mastrandrea, David Denman **22.20** Strzelec wyborowy - thriller sensacyjny **0.25** Bracia **1.30** Wydarzenia wieczorne **2.20** JesteśmyDlaDzieci **2.45** Kabaretowa Ekstraklasa **3.05** Oblicza Ameryki **3.30** SuperLudzie

SUPER POLSAT

6.40 SuperLudzie **7.15** Był sobie człowiek **10.00** SuperMarket Chef **10.30** SuperMocni **11.05** Rycerz Króla Artura - film kostiumowy **13.45** Formuła 1 GP Singapur - wyścig & ceremonia **16.25** Świat według Kiepskich **18.00** Moja Mama i Twój Tata **21.00** 2012 - thriller sci - fi, USA, 2009, reż. Roland Emmerich, wyk. John Cusack, Thandie Newton, Chiwetel Ejiofor, Amanda Peet, Oliver Platt, Woody Harrelson **0.25** Uciekaj! - horror, USA, Japonia, 2017, reż. Jordan Peele, wyk. Daniel Kaluuya, Allison Williams, Bradley Whitford **2.25** Backdoor - wyjście awaryjne **3.00** Moja Mama i Twój Tata

TVN 24

PASMO „WSTAJESZ I WEEKEND" **6.00** Serwis informacyjny **7.15** Kadr na kino **7.30** Serwis informacyjny co 30 minut PASMO „NIEDZIELA NA ŻYWO" **10.45** Kawa na ławę **11.55** Loża prasowa **12.50** Ewa Ewart poleca: dokument **14.00** Serwis informacyjny **15.45** Kadr na kino **16.00** Fakty po południu PASMO „WIECZÓR" **18.00** Serwis informacyjny **18.30** Ranking Mazura **19.10** Serwis informacyjny **19.20** Fakty po Faktach **20.00** W Kuluarach **21.30** Serwis informacyjny **22.00** Szkło kontaktowe **23.00** Dzień po dniu PASMO „PROGRAM POWTÓRKOWY" **0.00** Fakty po Faktach **0.50** Kawa na ławę **2.05** Nowa Maja w ogrodzie

TVP KULTURA

7.10 Rozmowy (nie)wygodne - Anna Dymna
7.50 Od ucha do ucha - Bajnutki - bajki piaskiem i dźwiękiem pisane (19) - Niebieski ogon
8.00 Liturgie i nabożeństwa 2026 - Msza Święta Starokatolickiego Kościoła Mariawitów w Woli Cyrusowej
9.05 Ukryta historia. Leśne kościoły - reportaż
9.35 Przystań nad Biblią - Księga Izajasza - program religijny
9.55 Kroniki Sherlocka Holmesa (6) - serial
11.00 Angielskie śniadanie - Kosmos 1999 s. II (38) - serial
12.05 Mieszczanin szlachcicem - spektakl teatralny
13.35 Szczawno. Uzdrowisko Książęce - film dok.
14.30 Królowe Dzikiego Zachodu - western, Francja
16.15 Serialowa nostalgia - Czterdziestolatek (2) - serial
17.15 Niedziela z... Arturem Barcisiem
18.05 Ranczo Wilkowyje - komedia, Polska
20.00 Misja - dramat, Wielka Brytania, reż. Roland Joffe, wyk. Robert De Niro, Jeremy Irons (HIT)
22.15 Porozmawiajmy szczerze
22.55 Więcej niż fikcja - Metamorfoza Ptaków - film dok.
0.45 Noc krótkich filmów - Mama płacze deszczem - anim.
1.25 KFPP Opole - 63. KFPP w Opolu - Kiedy mnie już nie będzie... W hołdzie Magdzie Umer i Agnieszce Osieckiej

TVP HISTORIA

6.05 Był taki dzień - 11 października
6.10 Syzyfowe prace (6) - serial
7.05 Makłowicz w podróży - Podróż 1. Trentino - Alto Adige
8.20 Mozaika żydowska. Magazyn kulturalno - religijno - społeczny
8.45 Kościoły łaski - reportaż
9.15 W pustyni i w puszczy (1) - Porwanie - serial przygodowy
10.10 Wojownicy czasu - cykl dok.
10.50 Wszystkie kolory świata - Kreta, kolebka cywilizacji śródziemnomorskiej - serial dok.
11.50 Pieszo przez dziką Rumunię - Część 2. Od Siedmiogrodu do Dunaju - cykl dok.
12.55 Mont - Blanc - góra wyzwań - film dok.
14.00 Jasminum - film obyczajowy, Polska, reż. Jan Jakub Kolski
15.55 Ostatni szpieg - Część 2. Nowy światowy ład - dok.
16.45 Starożytny Egipt. Kronika Imperium - Kobiety i władza
17.50 Noce i dnie (2) - serial
19.00 Gry wojenne - Wrenki (3)
20.00 Otchłań. Powstanie i upadek nazizmu (5)
20.55 Polskie 100 lat - Polskie Państwo Podziemne. Aspekty cywilne - cykl dok.
21.30 Dom pod Dwoma Orłami (6) - serial
22.30 Herkules - film fantasy, USA, reż. Brett Ratner, wyk. Dwayne Johnson, Ian McShane (HIT)
0.20 Żołnierz Rzeczypospolitej - film dok.

TV 4

6.00 Łowcy Skarbów. Kto da więcej
7.00 Wielkie tajemnice historii
7.55 Wielkie tajemnice historii
8.50 A na deser...
8.55 Galileo
9.55 Galileo
10.55 Mini Galileo
11.10 Ewolucja - komedia sci - fi, USA, 2001, reż. Ivan Reitman, wyk. David Duchovny
13.30 Hidalgo - ocean ognia - film przygodowy, USA, 2004
16.20 Zabójcze maszyny - film sci - fi, USA, Nowa Zelandia, Japonia, 2018, reż. Christian Rivers, wyk. Hera Hilmar, Robert Sheehan
18.55 Uroczysko
19.25 Uroczysko
20.05 Sprawiedliwi. Trójmiasto
21.05 Sprawiedliwi. Trójmiasto
22.05 Sprawiedliwi. Trójmiasto
23.05 Sprawiedliwi. Trójmiasto
0.05 STOP Drogówka
1.05 Wielkie tajemnice historii
2.05 Wielkie tajemnice historii
3.00 SuperLudzie Extra
3.25 LUBIĘ DISCO!

TTV

6.25 Raport Końcowy
6.50 Usterka
7.20 Usterka
7.50 Nic do zgłoszenia
8.45 Ciężarówką przez Chile
9.45 Express, Pogoda
10.05 Idź na całość
11.05 Zakup w ciemno Extra
11.35 Zakup w ciemno
12.35 Gogglebox. Przed telewizorem
13.40 Nasi w mundurach
14.40 Kochaj albo wróć
15.45 Express, Pogoda
16.05 Idź na całość
17.10 Życie na kredycie
17.45 Express, Pogoda, Sport
18.10 Życie na kredycie
18.45 Damy i wieśniaczki. PL
19.45 Express, Pogoda
20.00 Zakup w ciemno
21.00 Gogglebox. Przed telewizorem
22.00 Down the road
23.00 Ciężarówką przez Chile
0.00 Nic do zgłoszenia
1.00 Down the road
2.00 SOS. Ekipy w akcji
2.55 SOS. Ekipy w akcji
3.55 Sędzia Anna Maria Wesołowska

TVN 7

5.30 Wiza w miłość: pierwsze spotkanie
6.35 Bez kompleksów
7.35 Lassie: Nowe przygody - film przygodowy, Niemcy
9.25 The Floor
10.50 Top Model
12.20 Ukryta prawda
15.15 Szpital św. Anny - serial
17.15 Detektywi
18.15 Królewskie wakacje - komedia obyczajowa, USA, Rumunia
20.00 Dungeons & Dragons: Złodziejski honor - film przygodowy, USA, Kanada 2023, reż. John Francis Daley, wyk. Chris Pine, Michelle Rodriguez, Regé - Jean Page, Justice Smith (HIT)
22.55 Na własną rękę - film sensacyjny, USA 2002, reż. Andrew Davis, wyk. Arnold Schwarzenegger, Francesca Neri, Elias Koteas, Cliff Curtis
1.05 Śubuk - film obyczajowy, Polska 2022, reż. Jacek Lusiński, wyk. Małgorzata Gorol, Andrzej Seweryn, Marta Maikowska, Filip Pławiak
3.30 Fachowcy

TV PULS

6.00 Taki jest świat
6.35 Kobra - oddział specjalny - serial
7.30 Don Matteo: Boski detektyw - serial
9.40 Rodzinny interes - serial
11.40 Król rozrywki - film obyczajowy, USA 2017
13.45 Królewna Śnieżka - film obyczajowy, USA 2012
15.50 Był sobie pies 2 - film familijny, Chiny, Indie, Hongkong
18.00 Zakonnica w przebraniu - komedia, USA 1992
20.00 Mechanik: Prawo zemsty - film sensacyjny, USA 2011, reż. Simon West, wyk. Jason Statham, Ben Foster, Tony Goldwyn, Donald Sutherland (HIT)
21.55 Dziedzictwo krwi - film sensacyjny, USA, Francja 2016, reż. Jean - François Richet, wyk. Diego Luna, Erin Moriarty, Mel Gibson, Michael Parks
23.45 Historia zemsty - thriller, USA 2017, reż. Johnny Martin
1.50 Dyżur
3.00 Taki jest świat
3.20 Menu na miarę

TV REPUBLIKA

12.00 Republika dzień **13.00** Republika dzień - serwis informacyjny **13.10** Republika dzień **14.10** 1410 Bitwa polityczna **15.00** Republika dzień - serwis informacyjny **15.10** Republika dzień **16.55** Express Republiki **17.10** Express Republiki+ **17.25** Express Republiki Luz **17.45** Republika dzień **18.00** Republika dzień - serwis informacyjny **18.15** Ustawka Boreckiego **18.55** Sport w Republice **18.58** Prognoza pogody **19.00** Dzisiaj - serwis informacyjny **20.20** Gość „Dzisiaj" **20.50** Republika wieczór **22.15** Piachem w tryby **22.55** Republika wieczór **23.35** Sport w Republice **23.40** Express Republiki

STOPKLATKA

6.00 Komisarz Rex s. 8 **9.00** Komisarz Rex s. 9 **10.00** Hudson i Rex s. 5 **11.00** Hudson i Rex s. 5 **12.00** Hudson i Rex s. 5 - serial **13.00** Detektyw Montalbano - serial **15.30** Walkiria - dramat historyczny, USA **17.45** Czterej pancerni i pies - Gdzie my - tam granica - serial **18.55** Czterej pancerni i pies - Psi pazur - serial **20.00** Adwokat - dramat, USA **22.15** Buntownik z wyboru - dramat, USA

TV 6

6.00 Więzienie **6.30** Columbo **9.50** Poirot **12.00** Linia ryzyka - thriller, USA, 2007 **14.00** Policjantki i Policjanci **15.00** Policjantki i Policjanci **16.00** Policjantki i Policjanci **17.00** Policjantki i Policjanci **18.00** Strażnik Teksasu **20.00** CSI: Kryminalne zagadki Miami **21.55** Kości **22.55** Kości **23.50** Mordercy - thriller, Indonezja, Japonia, 2014, reż. Kimo Stamboel, Timo Tiahjanto **2.40** Kochane pieniądze

TELE 5

9.00 Gorączka złota - serial **12.00** Auto zakup **13.00** Urwanie głowy - czarna komedia, USA 1996 **14.55** Kabaretowy Szał **16.50** Auto zakup **17.50** Wojna Adolfa Hitlera - serial **20.00** Ostatni cesarz - dramat historyczny, Francja, Wlk. Brytania, Włochy 1987 **23.20** Gorączka złota - serial **1.10** Na osi **1.50** Urwanie głowy - czarna komedia, USA 1996 **3.40** Ostatnia walka - film sensacyjny, Włochy 2017

ITVS

5.21 Śląska karuzela **6.32** Klachy i Lachy **7.32** Kuchnia po śląsku **7.57** Kuchnia po śląsku **8.22** Przy muzyce po śląsku **9.42** Szlagierowa biesiada **11.12** Koncert życzeń **12.00** Perły Śląska **12.25** KONCERT TVS **13.58** Muzyczny kącik Damiana Holeckiego **14.43** Klachy i Lachy **16.03** Przy muzyce po śląsku **16.23** Przy muzyce po śląsku **16.43** Przy muzyce po śląsku **17.03** Szlagierowa biesiada **18.36** Koncert życzeń **20.00** Koncert życzeń **21.24** Śląska karuzela **22.35** Klachy i Lachy **23.35** Kuchnia po śląsku **0.00** Przy muzyce po śląsku **0.20** Przy muzyce po śląsku **0.40** Przy muzyce po śląsku **1.00** Szlagierowa biesiada **2.33** Koncert życzeń

EUROSPORT

11.00 Snooker. Shenzhen Open, Chiny Finał, 2. sesja **13.00** Kolarstwo gravelowe. MŚ, Nannup, Australia Wyścig mężczyzn **15.30** Kolarstwo. Paryż Tours, Pro Series **18.15** Snooker. Shenzhen Open, Chiny Finał, 2. sesja **20.00** Kolarstwo. Paryż Tours, Pro Series **21.00** Kolarstwo gravelowe. MŚ, Nannup, Australia Wyścig mężczyzn **22.00** Lekkoatletyka. Maraton, Chicago **0.00** Snooker. Shenzhen Open, Chiny Finał, 2. sesja **1.30** Kolarstwo. MŚ, Montreal

SILESIA

7.05 Pogoda **7.15** Klachy i Lachy - program rozrywkowy **8.05** Przy muzyce po śląsku - program rozrywkowy **8.35** Muzyczne dzień dobry **9.35** Przy muzyce po śląsku - program rozrywkowy **10.50** Klachy i Lachy - program rozrywkowy **11.25** Muzyczne podróże Karoliny Treli - program rozrywkowy **12.20** Hansi Hinterseer zaprasza - program rozrywkowy **14.30** Śląska karuzela **16.00** Koncert życzeń **17.50** Szlagierowa lista **19.45** Koncert w TVS **21.50** Kino TVS: Rosamunde Pilcher - Głębia uczuć - melodramat, Niemcy 2004 **23.40** Śląska karuzela **1.10** Program kulinarny **2.50** Pasmo ciekawostek - program popularnonaukowy

POLONIA 1

6.00 Wojna Adolfa Hitlera - serial **8.10** Straż graniczna - serial **9.40** Droga wolna **10.00** Yattaman **11.00** Zagadka tygodnia **11.40** Coś śmiesznego **11.55** Coś śmiesznego **12.15** Kabaretowy Szał **15.05** Klejnot TV **17.05** Francja od kuchni **17.55** Uśmiechnij się **18.00** Klejnot TV **21.00** Tristan i Izolda - melodramat, Czechy, Niemcy, Wlk. Brytania, USA 2006 **23.25** Zagadka tygodnia **0.05** Kabaretowy Szał bis

TV TRWAM

16.00 Informacje dnia **16.10** Koncert życzeń **16.50** Mateczniki Polskości **17.00** Egildo Biocca **17.30** Sól ziemi **17.55** Poczet Wielkich Polaków **18.00** Anioł Pański **18.05** Informacje dnia **18.15** Rozmowy niedokończone **19.25** Święty na każdy dzień **19.30** Baśniowy teatr lalek **20.00** Informacje dnia **20.20** Różaniec **20.50** Myśląc Ojczyzna **21.00** Apel Jasnogórski **21.20** Informacje dnia **21.40** Retrospekcja **21.45** Stan Bezpieczeństwa Państwa **21.55** Święty na każdy dzień **22.00** Mocni Jego mocą **22.30** Muzyczne chwile **22.45** Jak wygrać małżeństwo? **23.00** Jak my to widzimy **23.30** Tam, gdzie Bóg płacze

KINO POLSKA

6.00 Och! Kabaret s. 1 **7.45** Polska Kronika Filmowa **7.55** Polska Kronika Filmowa **8.05** Pieczone gołąbki - komedia, Polska **10.20** Dwie Joasie - komedia, Polska **12.00** Szatan z siódmej klasy - film młodzieżowy, Polska **14.35** Milion za Laurę - komedia, Polska **16.40** Ranking Naj Polskiego Kina **17.10** Masza - kr. metr. **17.40** Bitwa pod Wiedniem - dramat historyczny, Włochy, Polska **20.00** Sala samobójców. Hejter - thriller, Polska **22.50** Wygrany - dramat obyczajowy, Polska **1.30** Słodko - gorzki - dramat obyczajowy, Polska **3.35** Hallo Szpicbródka, czyli ostatni występ króla kasiarzy - komedia kryminalna, Polska **5.45** Przez ciebie, po tobie - kr. metr.

ALE KINO+

7.20 Przybieżeli - kr. metr. **8.05** Błękitny dym - dramat, USA 2007 **10.05** Szczęki. Megahit Hollywoodu - dok. **11.10** Pod Starym Dębem - dramat obyczajowy, Belgia, Francja, Wlk. Brytania 2023 **13.35** 41 dni nadziei - dramat przygodowy, USA, Islandia, Hongkong 2018 **15.35** Exodus - dramat, Szwecja 2023 **17.40** Stan gry - dramat kryminalny, USA, Wlk. Brytania, Francja 2009 **20.10** Premiera: Oddział dla zuchwałych 2 (3, 4) - serial **22.45** Nie będzie litości - thriller, Belgia, Francja 2025 **0.45** Dom Glassów - dramat sensacyjny, USA 2001 **2.55** Prosta sprawa (4) - serial **4.00** Moje miasto - film obyczajowy, Polska 2002 **5.05** Powrót (4) - serial

AXN

6.00 Stuart Malutki 3: Trochę natury - film anim. **7.15** Rekrut: FBI - serial **8.00** Walker: Strażnik Teksasu III - serial **10.00** Rekrut VII - serial **14.55** CSI: Kryminalne zagadki Las Vegas II - serial **16.00** CSI: Kryminalne zagadki Las Vegas II - serial **17.00** CSI: Kryminalne zagadki Las Vegas II - serial **18.00** CSI: Kryminalne zagadki Las Vegas II - serial **19.00** CSI: Kryminalne zagadki Las Vegas II - serial **20.00** Jestem Bogiem - thriller sci - fi, USA 2011 **22.15** John Rambo - film sensacyjny, Niemcy, USA 2008 **23.50** Sahara - film przygodowy, Francja, Niemcy Hiszpania, USA, Wlk. Brytania 2005 **2.30** Jumanji - film przygodowy, USA 1995 **4.35** Agenci NCIS: Hawaje - serial

TVP SPORT

6.20 Piłka nożna, Eliminacje EURO 2008: Polska - Portugalia 2006 **8.35** Piłka nożna: Arka Gdynia - Polonia Warszawa **10.45** Futbol Totalny **11.55** Piłka nożna: GKS Tychy - Górnik Łęczna **14.10** Piłka nożna: ŁKS Łódź - Ruch Chorzów **17.00** Piłka nożna - Ekstraklasa - 10. kolejka: Pogoń Szczecin - Korona Kielce **20.10** Piłka nożna Betclic 1. liga - 10. kolejka: Odra Opole - Miedź Legnica **22.15** Sportowy Wieczór **22.50** Piłka nożna - Ekstraklasa - 10. kolejka: Pogoń Szczecin - Korona Kielce **1.00** Boks - Gala PZB Suzuki Boxing Night 42, Żyrardów: Polska - Norwegia **3.15** Boks - Gala w Tokio

eprasa.pl c494b870cb

PONIEDZIAŁEK 12 PAŹDZIERNIKA

TVP 1

7.00 Transmisja Mszy Świętej
7.30 Studio Raban - magazyn
8.00 Serwis Info, Pogoda
8.25 Zaraz wracam (154) - serial
9.05 Ranczo s.III (28) - serial
10.05 Komisarz Alex s.II (26) - serial
11.00 Ojciec Mateusz (287) - serial
12.00 Serwis Info
12.10 Agrobiznes
12.35 Rok w ogrodzie Extra
12.50 BBC w Jedynce - Ssaki (3) Woda - cykl dok.
14.00 Splątane losy (64) - serial
15.00 Serwis Info
15.10 Reporterzy - magazyn
15.35 Gra słów. Krzyżówka
16.00 Dziedzictwo (1048) - serial
17.00 Teleexpress, Pogoda
17.25 Jaka to melodia?
18.05 Klan (4752) - telenowela
18.40 Akacjowa 38 (975) - serial
19.30 Program informacyjny 19.30
19.55 Pytanie dnia
20.10 Sport, Pogoda
20.30 Felicita (14) - serial
20.55 Teatr Telewizji - Wnuczka
HIT **Picassa** - spektakl teatralny, reż. Juliusz Machulski, wyk. Aleksandra Domańska, Jędrzej Hycnar, Krzysztof Stelmaszyk, Robert Więckiewicz, Michał Żurawski, Magdalena Koleśnik
22.45 Achille Lauro. statek w rękach terrorystów - dok.
23.50 Balans bieli - magazyn
0.35 Parszywa dwunastka - film wojenny, USA, reż. Robert Aldrich, wyk. Lee Marvin, Ernest Borgnine, Charles Bronson, Jim Brown
3.45 Raport specjalny - magazyn

TVP 2

4.55 Rodzinka.pl - serial
5.30 M jak miłość (1857) - serial
6.20 Rodzina święta - Poranki dla zakochanych. Emocje - twoje, moje, nasze.
6.55 Barwy szczęścia (3416) - serial
7.30 Pytanie na śniadanie
11.45 Okrasa łamie przepisy - Na talerzu Profesora - magazyn kulinarny
12.25 Koło fortuny (2101) ed. 16 - teleturniej
13.15 Panna młoda (220) - serial
14.05 Va Banque (1090) - teleturniej
14.35 Na sygnale (934) - Martwe pole - serial
15.05 La Promesa - pałac tajemnic (496) - serial
16.00 Koło fortuny (2102) ed. 16 - teleturniej
16.35 Familiada - teleturniej
17.20 Panna młoda (221) - serial
18.15 Va Banque (1091) - teleturniej
18.50 Jeden z dziesięciu - teleturniej
19.25 Barwy szczęścia (3416) - serial
20.05 Barwy szczęścia (3417) - serial
20.40 Kulisy serialu
20.50 M jak miłość (1947) - serial
21.50 Na sygnale (935) - Klątwa - serial
22.20 Berlin Ku'damm s.IV - 77 (6) - serial
23.25 Uciekinier - dramat, USA, reż.
HIT Jeff Nichols, wyk. Matthew McConaughey, Reese Witherspoon, Tye Sheridan, Jacob Lofland, Sarah Paulson
1.45 Zaślubiona (6) - serial
3.00 Akacjowa 38 - serial
3.55 Zakończenie dnia

TVN

5.40 Uwaga!
5.55 Ukryta prawda
6.50 Kuchenne rewolucje - program kulinarno - rozrywkowy
7.45 Dzień Dobry TVN
11.20 Doradca smaku
11.25 Kuchenne rewolucje - program kulinarno - rozrywkowy
13.40 Ukryta prawda
14.40 Ukryta prawda
15.45 Młode gliny - serial
16.50 Szpital św. Anny - serial
17.55 Detektywi
19.00 Fakty, Sport, Pogoda
19.55 Uwaga!
20.15 Na Wspólnej - serial
20.50 The Floor
21.30 Taskmaster

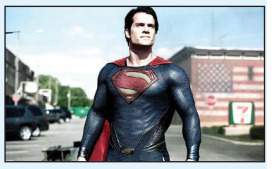

22.40 Człowiek ze stali - film przygodowy, USA, Kanada, Wielka Brytania 2013, reż. Zack Snyder, wyk. Michael Shannon, Diane Lane, Russell Crowe, Laurence Fishburne, Kevin Costner
HIT
1.40 Na twoim miejscu - komedia, Polska 2023, reż. Antonio Galdamez Munoz, wyk. Paulina Gałązka, Miron Jagniewski, Maria Pakulnis, Jan Frycz, Delfina Wilkońska
3.50 Co za tydzień
4.30 Uwaga!

TVP POLONIA

6.30 Powrót Łemków do prawosławia - reportaż
7.00 Gwiazdorska kuchnia Ani IV
7.30 Pytanie na śniadanie
11.35 Zaginione? Ocalone? Historie zawodów różnych - Dziegciarz
12.00 Serwis Info
12.10 Blondynka s. VII (79, 80) - serial
13.50 Zmiennicy (6) - serial
14.50 Polacy Światu - Kazimierz Prószyński - magazyn
15.00 Serwis Info
15.10 100 pytań do...
16.00 Pan Mama (7) - serial
16.30 Barwy szczęścia (3392) - serial
17.00 Teleexpress
17.20 Gra słów. Krzyżówka - /1156/
17.50 Teleexpress Extra
18.15 Słownik polsko@polski
18.45 Panorama
19.20 Niezwykłe miejsca - Aleja gwiazd Pragi ul. Stalowa
19.30 Program informacyjny 19.30
19.55 Pytanie dnia
20.10 Sport, Pogoda
20.25 Wojenne dziewczyny (9) - serial
21.15 Dom (5) - serial
22.55 Lato z Radiem i Telewizją Polską - 2026 Grudziądz
23.15 Panorama
23.45 Kardynał Wojtyła Papieżem - film dok.
0.35 Moda na język polski - Kolory w języku i literaturze
1.00 Przez pamięć i zapomnienie (6)
1.30 Program informacyjny 19.30
1.55 Pytanie dnia
2.05 Sport, Pogoda
2.15 Komisarz Alex (298) - serial
3.05 Dom pod Dwoma Orłami. Kłamstwa Zofii - dramat, Polska

iTVN

6.10 Druga szansa - serial
6.55 Patenciary 2
7.20 Patenciary 2
7.45 Dzień Dobry TVN
11.20 Szpital św. Anny - serial
12.05 Detektywi - serial
12.50 Nowa Maja w ogrodzie
13.15 Doradca smaku
13.20 DeFacto - Flesz
13.30 Zrób coś z tym dzieckiem
13.55 Do zobaczenia
14.20 Druga szansa - serial
15.05 Julia - serial
15.30 Idź na całość
16.15 Skarby z szafy
16.40 EuroPOLKI studentki 2
17.25 Doradca smaku - Makaron linguine z warzywami
17.30 Szpital św. Anny - serial
18.15 Młode gliny 2 - serial
19.00 Fakty
19.35 Detektywi - serial
20.20 Pogoda
20.25 Uwaga!
20.40 Na Wspólnej - serial
21.05 Szpital św. Anny - serial
21.50 Idź na całość
22.35 Jestem z Polski
23.20 Do zobaczenia
23.45 Rozwód. Walka o wszystko - serial
0.30 Kuba Wojewódzki
1.25 Młode gliny 2 - serial
2.15 Świat - magazyn
3.30 Patenciary 2
3.55 Patenciary 2
4.20 Fakty
4.55 Pogoda
5.00 Uwaga!
5.15 Detektywi - serial
6.05 Doradca smaku

POLSAT

6.00 Nowy dzień
8.20 Trudne sprawy
9.20 Dlaczego ja?
12.20 Gliniarze
15.30 Wydarzenia, Pogoda
15.55 Gliniarze
18.00 Pierwsza miłość
18.50 Wydarzenia, Sport, Pogoda
19.15 Gość Wydarzeń
19.55 Milionerzy

20.35 MEGA HIT - Gladiator
HIT - dramat historyczny, USA, Wielka Brytania, Malta, 2000, reż. Ridley Scott, wyk. Russell Crowe, Joaquin Phoenix, Richard Harris, Connie Nielsen, Oliver Reed, Derek Jacobi, Djimon Hounsou
23.50 Skazaniec - dramat kryminalny, USA, 2008, reż. Ric Roman Waugh, wyk. Stephen Dorff, Val Kilmer, Marisol Nichols, Anne Archer, Larnell Stovall, Sam Shepard, Harold Perrineau
2.05 Wpół do śmierci - film sensacyjny, Niemcy, USA, 2002, reż. Don Michael Paul, wyk. Steven Seagal, Morris Chestnut, Ja Rule, Nia Peeples, Tony Plana
4.40 Disco Gramy
5.25 Telezakupy TV Okazje

POLSAT 2

6.30 Pielęgniarki **7.30** Na ratunek 112 **8.30** Sekrety rodziny **9.30** Sekrety rodziny **10.30** Sekrety rodziny **11.30** Trudne sprawy **12.35** Więzienie **13.05** Więzienie **13.35** Więzienie **14.05** Więzienie **14.30** Świat według Kiepskich **16.00** Świat według Kiepskich **17.00** Komisarz Mama **18.00** Dlaczego ja? **20.00** Gliniarze **21.00** Gliniarze **22.00** Pogromcy mafii **23.00** Ślad **0.00** Ślad **1.00** Zdrady **2.05** Wydarzenia wieczorne **2.45** Interwencja **3.00** Ewa gotuje **3.35** Demakijaż **4.00** Strzelectwo z Renatą Mauer i Navalem 2020 **5.00** Interwencja **5.10** Drwale i inne opowieści Bieszczadu **5.30** Telezakupy TV Okazje

SUPER POLSAT

6.45 SuperLudzie Extra **7.00** Cobra Kai **8.20** SuperLudzie Extra **8.30** Świat według Kiepskich **10.00** Wydarzenia 24 **10.30** SuperMocni **11.30** Świat według Kiepskich **12.25** Bitwa o palety **14.25** Hell's Kitchen - Piekielna Kuchnia **15.55** Ninja Warrior Polska **17.55** Świat według Kiepskich **19.55** Złomiarze **21.00** Słyszeliście o Morganach? - komedia romantyczna, USA, 2009, reż. Marc Lawrence, wyk. Hugh Grant, Sarah Jessica Parker, Sam Elliott, Mary Steenburgen, Elisabeth Moss, Vincenzo Amato, Jesse Liebman **23.05** Ukojenie - thriller, USA, 2015 **1.25** Świat według Kiepskich **3.55** Nasz nowy dom

TVN 24

6.00 Serwis informacyjny **6.52** Konkret24 Weryfikuje **7.00** Serwis informacyjny **7.30** Rozmowa Piaseckiego **8.00** Serwis informacyjny **9.55** Biznes PASMO „DZIEŃ NA ŻYWO" **10.00** Serwis informacyjny **10.55** Biznes **11.00** Serwis informacyjny **11.55** Biznes **12.00** Serwis informacyjny **13.55** Biznes **14.00** Serwis informacyjny **14.55** Biznes **15.00** 15 NA ŻYWO **16.00** Fakty po południu PASMO „WIECZÓR" **18.00** Tak jest **19.15** Serwis informacyjny **19.30** Fakty po Faktach **20.00** Kropka nad i **20.30** Czarno na Białym **21.00** Polska i Świat **22.00** Szkło kontaktowe **23.00** Dzień po dniu **0.25** Biznes PASMO „PROGRAM POWTÓRKOWY" **0.45** Fakty po Faktach

TVP KULTURA

6.05 Kolekcja - Jerzy Tchórzewski - felieton
6.20 Kulturalni - /39/ - magazyn
7.15 Piękny był pogrzeb, ludzie płakali - dramat, Polska
8.20 Tamte lata, tamte dni - Anna Seniuk - magazyn
9.00 Dyrektorzy (3) - Spadająca gwiazda - serial
10.40 Tatarak - dramat obyczajowy, Polska
12.15 Dokument tygodnia - Nazywają mnie Terence Hill - dok.
13.35 Kosmos 1999 s. II (37) - Podziemia Księżyca - serial
14.40 Sherlock Holmes. Mistrz szantażu - film fabularny, Wielka Brytania
16.40 Dyrektorzy (4) - Wieczny zastępca - serial
18.15 Dobry tytuł - magazyn literacki
18.55 Rawhide s. III (78) - Incydent z utraconym idolem - western, USA
20.00 Filmowa czytelnia - Imperium słońca - dramat, USA, reż. Steven Spielberg, wyk. Christian Bale, John Malkovich
HIT
22.40 Misja - dramat, Wlk. Brytania
0.55 Cud purymowy - film TVP
2.05 Więcej niż fikcja - Metamorfoza Ptaków - film dok.
3.50 Dzień z życia artysty - Andrzej Fogtt - magazyn
4.25 Dobry tytuł - magazyn literacki
4.55 Podróże z historią s. III (32) - Dwie twarze Galicji - cykl dok.
5.30 Teledyski

TVP HISTORIA

6.15 Był taki dzień - 12 października
6.20 Słownik polsko@polski
6.45 Fake czy historia? (38)
7.20 Było, nie minęło
9.20 Stawka większa niż życie (5) - Ostatnia szansa - serial
10.20 Ex Libris (621) - magazyn
10.45 Pole chwały - film dok.
11.55 Plaże Europy (3) - Santoryn
13.00 Zapomniane dyktatury Europy - Portugalia - cykl dok.
14.00 Stawka większa niż życie (6) - Żelazny krzyż - serial
15.05 Sensacje XX wieku - Zabójcy
16.00 Sensacje XX wieku - Na własne ryzyko - cykl dok.
16.25 Sensacje XX wieku - Wojna cesarzy - cykl dok.
16.55 Sensacje XX wieku - Zemsta
17.35 Wojenne dziewczyny s. III (31) - serial
18.30 Ex Libris (621) - magazyn
19.00 Historia Polski - Kazimierz Pułaski - bohater dwóch narodów - film dok.
20.00 Sfora (4) - serial
21.05 Berlin 1945. Dziennik miasta - Część 3 - cykl dok.
22.10 Otchłań. Powstanie i upadek nazizmu (5)
23.10 Sensacje XX wieku - Pseudonim „Puch"
0.05 Sensacje XX wieku - Pojedynek w Venlo
1.05 Encyklopedia II wojny światowej - Rommel - cykl dok.
1.30 Sfora (4) - serial
2.30 Wojenne dziewczyny s. III (31) - serial
3.20 Lekcja polskiego kina - dok.
4.30 Amerykanin z Torunia - dok.

TV 4

6.00 Strażnik Teksasu
7.00 Strażnik Teksasu
7.55 Bogaty Dom - Biedny Dom
8.55 Policjantki i Policjanci
9.55 Policjantki i Policjanci
10.55 Policjantki i Policjanci
11.55 Na ratunek 112
12.25 Na ratunek 112
12.55 Trudne sprawy
13.55 Trudne sprawy
14.55 Trudne sprawy
15.55 Trudne sprawy II
16.55 Łowcy Skarbów. Kto da więcej
18.00 Policjantki i Policjanci
19.00 Policjantki i Policjanci
20.05 Uroczysko
20.40 Sprawiedliwi - Wydział Kryminalny
21.40 Sprawiedliwi. Trójmiasto
22.45 Opowiem Ci o zbrodni
23.10 Krwawe igrzyska - film akcji, Hongkong, 2016, reż. Chris Nahon, wyk. Amy Johnston, Muriel Hofmann, Kathy Wu
HIT
1.20 Love Island. Wyspa miłości
2.25 Hardkorowy lombard
2.55 SuperLudzie
5.30 Telezakupy TV Okazje

TTV

7.05 Sport , Express
7.35 DeFacto
8.00 DeFacto
8.30 Kartoteka
9.35 Kartoteka
10.35 Detektywi
11.35 Detektywi
12.35 Zakup w ciemno
13.35 Zakup w ciemno
14.35 Nic do zgłoszenia
15.35 Złomowisko PL
16.45 Express, Pogoda, Sport
17.05 Zakup w ciemno Extra
17.45 Życie na kredycie
18.10 Życie na kredycie
18.40 Gogglebox. Przed telewizorem
19.45 Express, Pogoda
20.05 Zakup w ciemno
21.05 Zakup w ciemno Extra
21.45 Express, Pogoda
22.00 Gogglebox. Przed telewizorem
23.20 Gogglebox. Przed telewizorem
0.20 Nasi w mundurach
1.20 Kochaj albo wróć
2.20 Wyburzacze
3.00 Wyburzacze
3.40 Sędzia Anna Maria Wesołowska
4.25 Nauka jazdy

TVN 7

5.20 Ten moment
5.55 Szkoła - serial
8.45 Ukryta prawda
11.50 W - 11 Wydział Śledczy - program kryminalny
13.55 Detektywi
15.00 Szpital św. Anny - serial
16.00 Szpital - program obyczajowy
17.00 Sędzia Anna Maria Wesołowska
18.00 Rozwód. Walka o wszystko
19.00 Ukryta prawda
20.00 Hotel Paradise
21.00 Sanktuarium - film przygodowy, USA, Australia 2011, reż. Alister Grierson, wyk. Ioan Gruffud, Richard Roxburgh, Rhys Wakefield
HIT
23.20 Ocean's Eleven: Ryzykowna gra - film sensacyjny, USA 2001, reż. Steven Soderbergh, wyk. George Clooney, Brad Pitt, Julia Roberts, Matt Damon, Andy Garcia, Don Cheadle, Eddie Jemison
1.45 Mówię Wam
3.00 Wrota piekieł
3.50 Usterka
4.20 Dorota was urządzi

TV PULS

6.00 Policjanci z Miami - serial
8.00 Kobra - oddział specjalny - serial
10.00 Zaklinaczka duchów - serial
11.00 Kotka - serial
12.00 Nie igraj z aniołem - serial
13.00 Wspaniałe stulecie - serial
14.00 Rodzinny interes - serial
15.00 Lombard: Życie pod zastaw
17.00 Rodzinny interes - serial
18.00 Lombard: Życie pod zastaw
20.00 Cash Out 2 - film sensacyjny, USA 2025, reż. Randall Emmett, wyk. Gina Gershon, John Travolta, Lukas Haas, Quavo
HIT
22.05 Bałkańska vendetta - film sensacyjny, USA 2017, reż. Peter Malota, wyk. Autumn Reeser, Jean - Claude Van Damme, Maria Conchita Alonso, Peter Stormare
0.05 Kod 211 - film sensacyjny, USA 2018, reż. York Alec Shackleton, wyk. Dwayne Cameron, Jr. Michael Rainey, Nicolas Cage, Sophie Skelton
2.00 Dzielnica strachu - serial
3.00 Lombard: Życie pod zastaw
4.00 Taki jest świat

TV REPUBLIKA

12.45 Studio prasowe **14.00** Republika dzień - serwis informacyjny **14.10** 1410 Bitwa polityczna **15.00** Republika dzień - serwis informacyjny **15.10** Republika dzień **16.30** Lewy z bicepsem **16.55** Express Republiki **17.10** Express Republiki+ **17.25** Express Republiki Luz **17.45** Miłosz Kłeczek. W ruchu **18.20** Republika dzień - serwis informacyjny **18.40** Republika dzień **18.55** Sport w Republice **18.58** Prognoza pogody **19.00** Dzisiaj - serwis informacyjny **20.00** Gość „Dzisiaj" **20.30** Ściśle jawne **21.30** Klub Republiki **22.30** Piachem w tryby **23.10** Wywiad z chuliganem **0.00** Express Republiki

STOPKLATKA

9.45 Wojny magazynowe Kanada s. 1 **11.00** Aukcja w ciemno s. 2 **12.00** Katastrofy w przestworzach - serial **15.00** Zajazd. Będzie się działo s. 2 - serial **17.00** Katastrofy w przestworzach - serial **18.05** Wojny magazynowe Kanada s. 1 **19.10** Aukcja w ciemno s. 2 **20.00** S.W.A.T.: Oblężenie - film akcji, USA **21.55** Ekstradycja s. 3 - serial **0.35** I stanie się koniec - horror, USA

TV 6

6.00 Więzienie **6.55** Policjantki i Policjanci **8.55** Kobra - oddział specjalny **10.55** 48H. Zaginieni **13.55** Policjantki i Policjanci **14.55** Uroczysko **16.00** Kobra - oddział specjalny **18.05** Strażnik Teksasu **20.05** CSI: Kryminalne zagadki Nowego Jorku **22.00** Mentalista **23.05** Łowca pedofilów **23.35** Łowca pedofilów **0.05** Łowca pedofilów **0.35** Łowca pedofilów **1.05** Łowca pedofilów **1.40** Więzienie **3.35** Septagon

TELE 5

8.00 Muzyka **8.10** GaleriaDasBeste **9.50** Muzyka **10.00** Auto zakup **11.00** Muzyka **11.10** Telezakupy **12.50** Muzyka **13.00** Gorączka w mieście - serial **14.00** Auto zakup **15.00** Wojna Adolfa Hitlera - serial **16.05** Gorączka złota - serial **18.00** Kabaretowy Szał **19.00** Kabaretowy Szał 2026 **20.00** Kabaretowy Szał **23.00** Gorączka złota - serial **1.00** Gorączka w mieście - serial **3.00** Kobra - oddział specjalny - serial

ITVS

5.21 Śląska karuzela **6.32** Klachy i Lachy **7.32** Kuchnia po śląsku **7.57** Kuchnia po śląsku **8.22** Przy muzyce po śląsku **9.42** Szlagierowa biesiada **11.12** Koncert życzeń **12.00** Perły Śląska **12.25** KONCERT TVS **13.58** Muzyczny kącik Damiana Holeckiego **14.43** Klachy i Lachy **16.03** Przy muzyce po śląsku **16.23** Przy muzyce po śląsku **16.43** Przy muzyce po śląsku **17.03** Szlagierowa biesiada **18.36** Koncert życzeń **20.00** Koncert życzeń **21.24** Śląska karuzela **22.35** Klachy i Lachy **23.35** Kuchnia po śląsku **0.00** Przy muzyce po śląsku **0.20** Przy muzyce po śląsku **0.40** Przy muzyce po śląsku **1.00** Szlagierowa biesiada **2.33** Koncert życzeń

SILESIA

6.00 Telesprzedaż **10.00** Dzisiaj w regionie **10.05** Pogoda **10.20** Muzyczne dzień dobry **12.05** Dzisiaj w regionie **12.10** Pogoda **12.25** Muzyczne dzień dobry **13.35** Muzyczne podróże **14.40** Doktor Kleist - lekarz rodzinny - serial **15.45** Doktor z alpejskiej wioski - serial **16.50** Wydział kryminalny Kitzbühel - serial **17.55** Doktor z alpejskiej wioski - serial **18.50** Doktor Kleist - lekarz rodzinny - serial **19.50** Kino TVS: Rosamunde Pilcher **21.50** Kino TVS: Rosamunde Pilcher **23.35** Doktor z alpejskiej wioski - serial **0.30** Doktor Kleist - lekarz rodzinny - serial **1.35** Wydział kryminalny Kitzbühel - serial **2.35** Emeryci na tropie - serial

TV TRWAM

12.03 Informacje dnia **12.20** Przepraszam za marzenia **13.00** Powołani **13.30** Msza święta **14.20** Muzyczne chwile **14.30** Wykłady z Kongresu "Katolicy a cielesność" **14.55** Matusia **15.50** Ma się rozumieć **16.00** Informacje dnia **16.10** Sanktuaria polskie **16.30** Porady Medyczne Bonifratrów **17.00** Świadkowie **17.30** Spotkanie Rodziny Radia Maryja **20.00** Informacje dnia **20.20** Różaniec **20.50** Myśląc Ojczyzna **21.00** Apel Jasnogórski **21.20** Informacje dnia **21.40** Polski Punkt Widzenia **22.00** Głos serca **22.45** Z wędką nad wodę **23.10** Dziewica Orleańska wg Jana Matejki

KINO POLSKA

6.00 Dom w cenie mieszkania s. 1 **6.30** Bolek i Lolek na wakacjach **6.50** Reksio s. 1 **7.10** Polska Kronika Filmowa **7.35** Polska z góry. Nad wodą s. 2 **8.40** Quo Vadis cz. 1, 2 - dramat kostiumowy, Polska **12.25** Podróże pana Kleksa cz. 1, 2 - baśń filmowa, Polska **15.55** Ranking Naj Polskiego Kina **16.45** Nibylandex - kr. metr. **17.10** Stawka większa niż życie s. 1 - serial **18.55** Stawka większa niż życie s. 1 - serial **20.00** Och, Karol - komedia, Polska **22.05** Trick - komedia sensacyjna, Polska **0.05** Dzień kobiet - dramat, Polska **2.15** Skazany na bluesa - dramat biograficzny, Polska **4.30** Wskrzeszenie - kr. metr. **5.05** Nibylandex - kr. metr. **5.45** Instalove - kr. metr.

ALE KINO+

6.30 Polska z góry 4 (1) - Beskid Sądecki **7.00** Kot - kr. metr. **7.15** Długi weekend - film obyczajowy, Polska 2004 **8.50** The Office PL 2 (3, 4) - serial **10.00** Patience 2 (5, 6) - serial **12.10** Zbrodnie na wybrzeżu 2 (3) - serial **14.05** Niebo Montany - film obyczajowy, USA 2007 **16.05** Pęknięte lustro - film kryminalny, Wlk. Brytania 1980 **18.15** Zbrodnie na wybrzeżu 3 (1) - serial **20.10** Premiera: Sicario 2: Soldado - thriller, USA 2018 **22.35** Koniec lata (1) - serial **23.45** Koniec lata (2) - serial **1.05** Żużel - film obyczajowy, Polska 2017 **3.15** Prosta sprawa (5) - serial **4.25** Warszawa, Holandia - kr. metr. **4.45** Fiber - kr. metr. **5.05** Powrót (5) - serial

AXN

6.00 CSI: Kryminalne zagadki Las Vegas II - serial **7.35** Agenci NCIS XI - serial **9.25** Castle VIII - serial **11.15** Rekrut VII - serial **13.10** Agenci NCIS XI - serial **15.05** FBI: Most Wanted II - serial **17.05** CSI: Kryminalne zagadki Las Vegas IX - serial **18.05** CSI: Kryminalne zagadki Las Vegas IX - serial **19.05** Castle VIII - serial **20.05** Castle - serial **21.00** FBI VI - serial **22.00** Premiera: FBI: Most Wanted V - serial **23.00** CSI: Kryminalne zagadki Las Vegas IX - serial **23.45** CSI: Kryminalne zagadki Las Vegas IX - serial **0.45** Castle VIII - serial **1.45** Castle - serial **2.45** FBI VI - serial **3.40** FBI: Most Wanted V - serial **4.35** CSI: Kryminalne zagadki Las Vegas VI - serial

TVP SPORT

6.15 Polska Liga Żeglarska - Młodzieżowa R4 Szczecin **6.35** Piłka nożna - Ekstraklasa: Pogoń Szczecin - Korona Kielce **8.45** Siatkówka mężczyzn - Finał **10.40** Żużel - ME par, Grudziądz **12.45** Badminton - Ekstraliga: SKB Lit-pol - Malow Suwałki - UKS Unia Bieruń **16.00** Magazyn 2. ligi piłkarskiej **16.40** Betclic 1. Liga magazyn **17.55** Piłka nożna Betclic 1. liga: Stal Rzeszów - Lechia Gdańsk **20.00** Betclic 1. Liga magazyn (86) **20.25** Piłka nożna - Ekstraklasa: GKS Katowice - Wieczysta Kraków **22.30** GOL - magazyn **0.00** Boks - Gala PZB Suzuki Boxing Night 42, Żyrardów: Polska - Norwegia

EUROSPORT

13.00 Kolarstwo gravelowe. MŚ, Nannup, Australia Wyścig kobiet i mężczyzn **15.00** Kolarstwo. Il Lombardia, World Tour, Włochy Wyścig mężczyzn **17.00** Wspinaczka. World Series, Chamonix, Francja Finały prowadzenia **18.00** Jeździectwo. Global Champions Tour, Rzym Skoki przez przeszkody **20.00** Lekkoatletyka. Maraton, Chicago **22.00** Kolarstwo. Paryż Tours, Pro Series **23.00** Kolarstwo. Il Lombardia, World Tour, Włochy Wyścig mężczyzn

POLONIA 1

6.00 Wojna Adolfa Hitlera - serial **8.10** Straż graniczna - serial **9.40** Droga wolna **10.00** Gorączka w mieście - serial **13.00** Kobra - oddział specjalny - serial **15.05** Klejnot TV **17.05** Francja od kuchni **18.00** Klejnot TV **21.00** Zagadka tygodnia **21.40** Więzienne dziewczyny - Orange Is the New Black - serial **22.55** Zagadka tygodnia **23.30** Kabaretowy Szał bis **0.30** Kabaretowy Szał **4.50** Miłe rozmowy

eprasa.pl c494b870cb

WTOREK 13 PAŹDZIERNIKA

TVP 1

7.00 Transmisja Mszy Świętej
7.30 Kościół z bliska
8.00 Serwis Info, Pogoda
8.25 Zaraz wracam (155) - serial
9.00 Ranczo s.III (29) - W kleszczach terroryzmu - serial
10.00 Komisarz Alex s.III (27) - serial
11.00 Ojciec Mateusz (288) - serial
12.00 Serwis Info
12.10 Agrobiznes
12.40 Magazyn Rolniczy
12.55 Rybołów - drapieżca znad wody - film dok.
14.00 Splątane losy (65) - serial
15.00 Serwis Info
15.10 Reporterzy - magazyn
15.35 Gra słów. Krzyżówka
16.00 Dziedzictwo (1049) - serial
17.00 Teleexpress, Pogoda
17.25 Jaka to melodia?
18.05 Klan (4753) - telenowela
18.40 Akacjowa 38 (976) - serial
19.30 Program informacyjny 19.30
19.55 Pytanie dnia
20.10 Sport, Pogoda
20.30 Felicita (15) - serial
21.05 Sekielski wieczorową porą
22.10 Mexican - komedia kryminalna, USA, reż. Gore Verbinski, wyk. Julia Roberts, Brad Pitt, James Gandolfini, Gene Hackman, David Krumholtz, Luis Felipe Tovar (HIT)
0.20 Miłosna rozgrywka - film obyczajowy, USA, reż. Lasse Hallstrom, wyk. Dennis Quaid, Julia Roberts, Robert Duvall
2.15 Film
3.55 Sekielski wieczorową porą
4.45 Zakończenie dnia

TVP 2

4.35 Na dobre i na złe
5.35 M jak miłość (1858) - serial
6.25 Silny jak twierdza - reportaż
6.55 Barwy szczęścia (3417) - serial
7.30 Pytanie na śniadanie
11.45 Rosół polski s.IV
12.25 Koło fortuny - teleturniej
13.15 Panna młoda (221) - serial
14.05 Va Banque (1091) - teleturniej
14.35 Na sygnale (935) - serial
15.05 La Promesa - pałac tajemnic (497) - serial
16.00 Koło fortuny - teleturniej
16.35 Familiada - teleturniej
17.20 Panna młoda (222) - serial
18.15 Va Banque (1092) - teleturniej
18.50 Jeden z dziesięciu - teleturniej
19.25 Barwy szczęścia (3417) - serial
20.05 Barwy szczęścia (3418) - serial
20.40 Kulisy serialu
20.50 M jak miłość (1948) - serial
21.50 Na sygnale (936) - Uratuj mnie - serial
22.20 Na sygnale (937) - W rozsypce - serial
23.00 Córki dancingu - film fabularny, reż. Agnieszka Smoczyńska, wyk. Marta Mazurek, Michalina Olszańska , Kinga Preis, Magdalena Cielecka, Katarzyna Herman, Jakub Gierszał, Marcin Kowalczyk, Andrzej Konopka , Zygmunt Malanowicz, Katarzyna Sawczuk (HIT)
0.45 Dzień patriotów - film akcji, USA, reż. Peter Berg, wyk. Mark Wahlberg, Kevin Bacon, John Goodman
3.00 Rozbite marzenia 1918 - 1939 (2) - dokument
4.00 Zakończenie dnia

TVN

5.40 Uwaga!
5.55 Ukryta prawda
6.50 Kuchenne rewolucje - program kulinarno - rozrywkowy
7.45 Dzień Dobry TVN
11.20 Doradca smaku
11.25 Kuchenne rewolucje - program kulinarno - rozrywkowy
13.40 Ukryta prawda
15.45 Młode gliny - serial
16.50 Szpital św. Anny - serial
17.55 Detektywi
19.00 Fakty, Sport, Pogoda
19.55 Uwaga!
20.15 Na Wspólnej - serial
20.50 The Floor
21.30 Kuba Wojewódzki

22.45 Na zabójczej ziemi - film sensacyjny, USA 1994, reż. Steven Seagal, wyk. Steven Seagal, Michael Caine, Joan Chen, John C. McGinley, R. Lee Ermey, Billy Bob Thornton (HIT)
0.45 Superwizjer
1.25 Uwaga!
1.45 CSI: Kryminalne zagadki Las Vegas - serial
2.45 Młode gliny - serial
3.45 Młode gliny - serial
4.40 Nauka jazdy
5.10 Zamieszkać na plaży

TVP POLONIA

6.00 Panorama
6.30 Pożyteczni.pl - magazyn
7.00 Rączka gotuje
7.30 Pytanie na śniadanie
11.35 Pomniki Historii - Stargard i Kamień - reportaż
12.00 Serwis Info
12.10 Komisarz Alex (298) - serial
13.05 Ranczo s. IV (40) - serial
14.00 Piknik Country 2026 - cz. I
14.50 Polacy Światu - Ludwik Kmicic - Skrzyński - magazyn
15.00 Serwis Info
15.10 Kulturalni - /39/ - magazyn
16.00 Pan Mama (8) - serial
16.30 Barwy szczęścia (3393) - serial
17.00 Teleexpress
17.20 Gra słów. Krzyżówka - /1157/
17.50 Teleexpress Extra
18.15 Oko na Wschód - magazyn
18.45 Panorama
19.20 Niezwykłe miejsca - Muzeum Praga - kufry
19.30 Program informacyjny 19.30
19.55 Pytanie dnia
20.10 Sport, Pogoda
20.25 Stulecie Winnych (7) - serial
21.20 Ojciec Mateusz (39) - serial
22.05 Notacje - Jadwiga Lesiecka. Sztuka i smutek - cykl dok.
22.20 Maria Konopnicka - film dok.
23.15 Panorama
23.45 Magazyn Ekspresu Reporterów
0.40 Pan Mama (7) - serial
1.10 Polacy na ratunek Żydom - Instynkt miłości. Historia rodziny Wielebów
1.30 Program informacyjny 19.30
1.55 Pytanie dnia
2.05 Sport, Pogoda

iTVN

6.10 Druga szansa - serial
6.55 Niezwykłe Stany Prokopa
7.45 Dzień Dobry TVN
11.20 Szpital św. Anny - serial
12.05 Detektywi - serial
12.50 Na Wspólnej - serial
13.15 Doradca smaku
13.20 DeFacto - Flesz
13.30 Skarby z szafy
13.55 Singielka - serial
14.20 Druga szansa - serial
15.05 Julia - serial
15.30 Pojedynek na podróże 2
16.15 Uwaga! Oszust: Ściema z ogłoszenia
16.40 Życie zaczyna się po 60 - tce
17.30 Szpital św. Anny - serial
18.15 Młode gliny 2 - serial
19.00 Fakty
19.35 Detektywi - serial
20.20 Pogoda
20.25 Uwaga!
20.40 Na Wspólnej - serial
21.05 Szpital św. Anny - serial
21.50 Jestem z Polski
22.35 Kuba Wojewódzki
23.30 Z drugiej ręki 2 - program motoryzacyjny
0.05 Rozwód. Walka o wszystko - serial
0.50 Sukces nie zna granic 2
1.35 Młode gliny 2 - serial
2.20 Świat - magazyn
3.35 EuroPOLKI studentki 2
4.20 Fakty
4.55 Pogoda
5.00 Uwaga!
5.15 Detektywi - serial
6.05 Doradca smaku

POLSAT

6.00 Nowy dzień
8.20 Trudne sprawy
9.20 Dlaczego ja?
12.20 Gliniarze
15.30 Wydarzenia , Pogoda
15.55 Gliniarze
18.00 Pierwsza miłość
18.50 Wydarzenia, Sport, Pogoda
19.15 Gość Wydarzeń
19.55 Milionerzy

20.35 Szybcy i wściekli 8 - film sensacyjny, Chiny, USA, Japonia, 2017, reż. F. Gary Gray, wyk. Vin Diesel, Dwayne Johnson, Charlize Theron, Jason Statham, Michelle Rodriguez, Kurt Russell, Ludacris, Luke Evans, Nathalie Emmanuel, Olek Krupa (HIT)
23.20 Kokainowy miś - komedia grozy, USA, 2023, reż. Elizabeth Banks, wyk. Keri Russell, Margo Martindale, Ray Liotta, Alden Ehrenreich
1.35 Siła rażenia - film sensacyjny, USA, Wielka Brytania, Rumunia, 2006, reż. Michael Keusch, wyk. Steven Seagal, Lisa Lovbrand, David Kennedy, Matthew Chambers
3.40 Ewa gotuje
4.15 Kabaretowa Ekstraklasa
4.40 Disco Gramy

POLSAT 2

6.30 Pielęgniarki **7.30** Na ratunek 112 **8.30** Sekrety rodziny **9.30** Sekrety rodziny **10.30** Sekrety rodziny **11.30** Trudne sprawy **12.35** Więzienie **13.05** Więzienie **13.35** Więzienie **14.05** Więzienie **14.30** Świat według Kiepskich **16.00** Świat według Kiepskich **17.00** Komisarz Mama **18.00** Dlaczego ja? **20.00** Gliniarze **21.00** Gliniarze **22.00** Łowca pedofilów **23.00** Ślad **0.00** Ślad **1.00** Zdrady **2.05** Wydarzenia wieczorne **2.45** Interwencja **3.00** Ewa gotuje **3.35** Śluby gwiazd **4.00** Strzelectwo z Renatą Mauer i Navalem 2020 **5.10** Drwale i inne opowieści Bieszczadu **5.30** Telezakupy TV Okazje

SUPER POLSAT

6.45 SuperLudzie Extra **6.55** Cobra Kai **8.15** SuperLudzie Extra **8.30** Świat według Kiepskich **10.00** Wydarzenia 24 **10.30** SuperLudzie **11.30** Świat według Kiepskich **12.00** Bitwa o palety **14.05** Hell's Kitchen - Piekielna Kuchnia **15.35** Ninja Warrior Polska **17.25** Świat według Kiepskich **20.00** Złomiarze **21.00** Metro strachu - film sensacyjny, USA, 2009, reż. Tony Scott, wyk. Denzel Washington, John Travolta, Luis Guzmán, John Turturro, James Gandolfini, Victor Gojcaj **23.10** W pogoni za zemstą - film akcji, USA, 2010, reż. George Tillman Jr **1.10** Świat według Kiepskich **3.55** Nasz nowy dom **4.55** Nasz nowy dom

TVN 24

6.00 Serwis informacyjny **6.52** Konkret24 Weryfikuje **7.00** Serwis informacyjny **7.30** Rozmowa Piaseckiego **8.00** Serwis informacyjny **9.55** Biznes PASMO „DZIEŃ NA ŻYWO" **10.00** Serwis informacyjny **10.55** Biznes **11.00** Serwis informacyjny **11.55** Biznes **12.00** Serwis informacyjny **13.55** Biznes **14.00** Serwis informacyjny **14.55** Biznes **15.00** 15 NA ŻYWO **16.00** Fakty po południu PASMO „WIECZÓR" **18.00** Tak jest **19.15** Serwis informacyjny **19.30** Fakty po Faktach **20.00** Kropka nad i **20.30** Czarno na Białym **21.00** Polska i Świat **22.00** Szkło kontaktowe **23.00** Dzień po dniu **0.25** Biznes PASMO „PROGRAM POWTÓRKOWY" **0.45** Fakty po Faktach

TVP KULTURA

6.05 Tygodnik Kulturalny
6.55 Wydarzenie aktualne
7.20 Rawhide s. III (78) - Incydent z utraconym idolem - western, USA
8.20 Porozmawiajmy szczerze
9.00 Dyrektorzy (4)- Wieczny zastępca - serial
10.35 Dzień wielkiej ryby - film obyczajowy, Polska
12.00 Film jest bajką - film dok.
12.50 17. Międzynarodowy Konkurs Skrzypcowy im. H. Wieniawskiego - skrót wykonań z 1 .etapu
14.05 Kosmos 1999 s. II (38) - Ugięcie przestrzeni - serial
15.10 Królowe Dzikiego Zachodu - western, Francja
16.55 Dyrektorzy (5) - Pełniący obowiązki - serial
18.15 W poszukiwaniu dobrego filmu - magazyn
18.55 Rawhide s. III (79) - Incydent z uciekinierem - western, USA
20.00 Teatr Telewizji - Dracula - balet
21.45 Na wschód od Hollywood - La chimera - film fabularny, Włochy, Francja (HIT)
0.05 Filmowa czytelnia - Imperium słońca - dramat, USA
2.45 Oni wszyscy byli w Montreux - serial dok.
3.40 W poszukiwaniu dobrego filmu - magazyn
4.15 Podróże z historią s. III (33) - Jak smakują Kresy? - cykl dok.
5.25 Teledyski
5.50 Zakończenie dnia

TVP HISTORIA

6.05 Był taki dzień - 13 października
6.14 Słownik polsko@polski
6.35 Fake czy historia? (70)
7.15 Na Tropach Historii
8.55 Stawka większa niż życie (6) - Żelazny krzyż - serial
10.00 Chocim 1621 - film dok.
11.00 Fotograf Solidarności - dok.
12.00 Mont - Blanc - góra wyzwań - film dok.
13.00 Starożytny Egipt. Kronika Imperium - Kobiety i władza
14.00 Stawka większa niż życie (7) - Podwójny Nelson - serial
15.00 Sensacje XX wieku - Fabryki śmierci, cz. 1, 2 - cykl dok.
16.00 Sensacje XX wieku - Więzień specjalny - cykl dok.
16.55 Sensacje XX wieku - Dzień, który wstrząsnął światem - Sarajewo - cykl dok.
17.30 Wojenne dziewczyny s. III (32) - serial
18.25 Odnaleźć Zaginione (20) - serial dok.
19.00 Historia Polski - Kościuszko. Przewodnik bardzo współczesny - film dok.
20.00 Sfora (5) - serial
21.05 Kroniki Hitlera (7) - Mąż stanu. Lata 1937 - 1938 - serial dok.
22.05 Gry wojenne - Wrenki (3)
23.10 Sensacje XX wieku - Tunele wojny, cz. 1, 2 - cykl dok.
0.05 Sensacje XX wieku - Syndykat zabójców
1.00 Encyklopedia II wojny światowej - Kilka najdłuższych dni, cz. 1 - cykl dok.
1.35 Sfora (5) - serial

TV 4

6.00 Strażnik Teksasu
7.00 Strażnik Teksasu
7.55 Bogaty Dom - Biedny Dom
8.55 Policjantki i Policjanci
9.55 Policjantki i Policjanci
10.55 Policjantki i Policjanci
11.55 Na ratunek 112
12.25 Na ratunek 112
12.55 Trudne sprawy
13.55 Trudne sprawy
14.55 Trudne sprawy
15.55 Trudne sprawy II
16.55 Łowcy Skarbów. Kto da więcej
18.00 Policjantki i Policjanci
19.00 Policjantki i Policjanci
20.05 Uroczysko
20.40 Sprawiedliwi - Wydział Kryminalny
21.40 Sprawiedliwi. Trójmiasto
22.45 Opowiem Ci o zbrodni
23.10 Cold Creek Manor - thriller, USA, Kanada, Wlk. Brytania, 2003, reż. Mike Figgis, wyk. Dennis Quaid, Sharon Stone, Stephen Dorff, Juliette Lewis, Kristen Stewart, Christopher Plummer (HIT)
1.40 Love Island. Wyspa miłości
2.50 SuperLudzie

TTV

7.05 Sport
7.10 Express
7.35 DeFacto
8.00 DeFacto
8.30 Kartoteka
9.35 Kartoteka
10.35 Detektywi
11.35 Detektywi
12.35 Zakup w ciemno
13.35 Zakup w ciemno
14.35 Nic do zgłoszenia
15.35 Złomowisko PL
16.45 Express, Pogoda, Sport
17.05 Zakup w ciemno Extra
17.45 Życie na kredycie
18.10 Życie na kredycie
18.40 Gogglebox. Przed telewizorem
19.45 Express, Pogoda
20.05 Zakup w ciemno
21.05 Zakup w ciemno Extra
21.45 Express, Pogoda
22.00 Damy i wieśniaczki. PL
23.00 Kochaj albo wróć
0.00 Idź na całość
0.30 Idź na całość
1.00 Fachowcy
1.45 Nic do zgłoszenia
2.45 Szpital - program obyczajowy
3.45 Szkoła - program obyczajowy

TVN 7

5.20 Ten moment
5.55 Szkoła - serial
8.45 Ukryta prawda
11.50 W - 11 Wydział Śledczy - program kryminalny
13.55 Detektywi
15.00 Szpital św. Anny - serial
16.00 Szpital - program obyczajowy
17.00 Sędzia Anna Maria Wesołowska
18.00 Rozwód. Walka o wszystko
19.00 Ukryta prawda
20.00 Hotel Paradise
21.00 Na własną rękę - film sensacyjny, USA 2002, reż. Andrew Davis, wyk. Arnold Schwarzenegger, Francesca Neri, Elias Koteas, Cliff Curtis, John Turturro (HIT)
23.20 Dungeons & Dragons: Złodziejski honor - film przygodowy, USA, Kanada, Wielka Brytania, Islandia, Australia 2023, reż. John Francis Daley, Jonathan Goldstein, wyk. Michelle Rodriguez, Regé - Jean Page, Justice Smith, Sophia Lillis, Hugh Grant
2.05 Hotel Paradise
3.05 Wrota piekieł

TV PULS

6.00 Policjanci z Miami - serial
8.00 Kobra - oddział specjalny - serial
10.00 Zaklinaczka duchów - serial
11.00 Kotka - serial
12.00 Nie igraj z aniołem - serial
14.00 Rodzinny interes - serial
15.00 Lombard: Życie pod zastaw
17.00 Rodzinny interes - serial
18.00 Lombard: Życie pod zastaw
20.00 Czas rozliczenia - film sensacyjny, Kanada, USA 2019, reż. Shawn Ku, wyk. Karolina Wydra, Nicolas Cage, Noah Le Gros (HIT)
22.10 Prawo zemsty - thriller, USA 2009, reż. F.Gary Gray, wyk. Bruce McGill, Colm Meaney, Gerard Butler, Jamie Foxx, Leslie Bibb
0.30 Odsiecz - thriller, USA, Kanada 2021, reż. Edward Drake, wyk. Anna Louise Morse, Bruce Willis, Johann Urb, Timothy V. Murphy
2.15 Dzielnica strachu - serial
3.15 Lombard: Życie pod zastaw
4.30 Taki jest świat
5.00 Dzielnica strachu - serial

TV REPUBLIKA

8.00 Michał Rachoń **9.01** Po **9.00** **10.01** Po **10.00** **11.01** Po **11.00** **12.00** W samo południe **12.30** Republika dzień - serwis informacyjny **12.45** Republika dzień **16.15** Republika dzień **16.55** Express Republiki **17.10** Express Republiki+ **17.35** Miłosz Kłeczek zaprasza **18.55** Sport w Republice **18.58** Prognoza pogody **19.00** Dzisiaj - serwis informacyjny **20.20** Gość „Dzisiaj" **20.50** W punkt **22.15** Piachem w tryby **22.55** Mówi się **23.20** Codziennie *****burza **23.35** Republika wieczór **0.10** Ekonomia raport - flash **0.15** Express Republiki **0.30** Express Republiki+ **0.50** Poland Daily **0.59** Poland Daily

STOPKLATKA

9.45 Wojny magazynowe Kanada s. 1 **10.55** Aukcja w ciemno s. 2 **12.00** Katastrofy w przestworzach - serial **15.00** Zajazd. Będzie się działo s. 2 - serial | **17.00** Katastrofy w przestworzach - serial **18.05** Wojny magazynowe Kanada s. 1 **19.10** Aukcja w ciemno s. 2 **20.00** Stój, bo mamuśka strzela - komedia sensacyjny, USA **21.50** Mroczny opiekun - film sensacyjny, USA **0.20** Walkiria - dramat historyczny, USA

TV 6

6.00 Więzienie **6.55** Policjantki i Policjanci **8.55** Kobra - oddział specjalny **10.55** 48H. Zaginieni **13.55** Policjantki i Policjanci **14.55** Uroczysko **16.00** Kobra - oddział specjalny **18.05** Strażnik Teksasu **19.05** Strażnik Teksasu **20.05** CSI: Kryminalne zagadki Nowego Jorku **22.00** Mentalista **23.00** Sprawiedliwi - Wydział Kryminalny **23.55** Sprawiedliwi - Wydział Kryminalny **1.00** Kości **3.00** Krejzi Patrol **3.30** Septagon

TELE 5

8.00 Muzyka **8.10** GaleriaDasBeste **9.50** Muzyka **10.00** Auto zakup **11.00** Muzyka **11.10** Telezakupy **12.50** Muzyka **13.00** Gorączka w mieście - serial **15.00** Wojna Adolfa Hitlera - serial **16.05** Gorączka złota - serial **18.00** Kabaretowy Szał **19.00** Kabaretowy Szał 2026 **20.00** Kabaretowy Szał **23.00** Gorączka złota - serial **1.00** Gorączka w mieście - serial **3.00** Kobra - oddział specjalny - serial

ITVS

5.21 Śląska karuzela **6.32** Klachy i Lachy **7.32** Kuchnia po śląsku **7.57** Kuchnia po śląsku **8.22** Przy muzyce po śląsku **9.42** Szlagierowa biesiada **11.12** Koncert życzeń **12.00** Perły Śląska **12.25** KONCERT TVS **13.58** Muzyczny kącik Damiana Holeckiego **14.43** Klachy i Lachy **16.03** Przy muzyce po śląsku **16.23** Przy muzyce po śląsku **16.43** Przy muzyce po śląsku **17.03** Szlagierowa biesiada **18.36** Koncert życzeń **20.00** Koncert życzeń **21.24** Śląska karuzela **22.35** Klachy i Lachy **23.35** Kuchnia po śląsku **0.00** Przy muzyce po śląsku **0.20** Przy muzyce po śląsku **0.40** Przy muzyce po śląsku **1.00** Szlagierowa biesiada **2.33** Koncert życzeń

SILESIA

6.00 Telesprzedaż **10.00** Dzisiaj w regionie **10.05** Pogoda **10.20** Muzyczne dzień dobry **12.05** Dzisiaj w regionie **12.10** Pogoda **12.25** Muzyczne dzień dobry **13.35** Muzyczne podróże **14.40** Doktor Kleist - lekarz rodzinny - serial **15.45** Doktor z alpejskiej wioski - serial **16.50** Wydział kryminalny Kitzbühel - serial **17.55** Doktor z alpejskiej wioski - serial **18.50** Doktor Kleist - lekarz rodzinny - serial **19.50** Kino TVS: Rosamunde Pilcher **21.50** Kino TVS: Rosamunde Pilcher **23.35** Doktor z alpejskiej wioski - serial **0.30** Doktor Kleist - lekarz rodzinny - serial **1.35** Wydział kryminalny Kitzbühel - serial **2.35** Emeryci na tropie - serial

TV TRWAM

16.00 Informacje dnia **16.10** Jestem mamą **16.25** Przyroda w Obiektywie **16.40** Zdrowie z Bożej Apteki **17.00** Wierzę w Boga **17.30** Rajd Katyński **17.55** Poczet Wielkich Polaków **18.00** Anioł Pański **18.05** Informacje dnia **18.15** Rozmowy niedokończone **19.25** Święty na każdy dzień **19.30** Każdy maluch to potrafi **19.45** Modlitwa z telefonicznym udziałem dzieci **20.00** Informacje dnia **20.20** Różaniec **20.50** Myśląc Ojczyzna **21.00** Apel Jasnogórski **21.20** Informacje dnia **21.40** Polski Punkt Widzenia **22.00** Solidarność - narodziny Wolności **22.15** Głos serca **23.00** Mój przyjaciel Laluś

KINO POLSKA

6.50 Reksio s. 1 **7.10** Polska Kronika Filmowa **7.35** Polska z góry. Nad wodą s. 2 **8.40** Diabeł - kr. metr. **9.00** Papierowe małżeństwo - melodramat, Wlk. Brytania, Polska **10.50** Zakazane piosenki - film wojenny, Polska **13.05** Piłsudski - dramat biograficzny, Polska **15.40** W zawieszeniu - dramat, Polska **17.25** Stawka większa niż życie s. 1 - serial **18.50** Stawka większa niż życie s. 1 - serial **20.00** Historie miłosne - film obyczajowy, Polska **21.50** Lokal zamknięty - komedia, Polska **23.35** Zgorszenie publiczne - komedia, Polska **1.35** Kingsajz - komedia, Polska **3.55** Żegnaj Ameryko! - komediodramat, Niemcy, Polska **5.50** Zakalec - dramat, Polska

ALE KINO+

6.30 Polska z góry 4 (2) - Puszcza Kampinoska **7.00** Królowa chmur - film obyczajowy, Polska 2003 **8.45** The Office PL 2 (5, 6) - serial **10.00** Patience 2 (7, 8) - serial **12.05** Zbrodnie na wybrzeżu 3 (1) - serial **14.00** Błękitny dym - dramat obyczajowy, USA 2007 **16.00** Złota dama - film biograficzny, Wlk. Brytania 2015 **18.15** Zbrodnie na wybrzeżu 3 (2) - serial **20.10** Premiera: Podwójna gra - dramat, USA 2005 **22.35** Krawiec z Panamy - dramat sensacyjny, Irlandia, USA 2001 **0.50** Inni ludzie - dramat obyczajowy, Polska, Francja 2021 **2.55** Prosta sprawa (6) - serial **4.10** Moje miasto - film obyczajowy, Polska 2002 **5.10** Powrót (6) - serial

AXN

6.00 CSI: Kryminalne zagadki Las Vegas II - serial **7.30** Agenci NCIS XI - serial **9.25** Castle VIII - serial **10.20** Castle - serial **11.20** Rekrut VII - serial **12.15** Rekrut VII - serial **13.15** Agenci NCIS XI - serial **14.10** Agenci NCIS XI - serial **15.10** FBI: Most Wanted II - serial **16.10** FBI: Most Wanted II - serial **17.10** CSI: Kryminalne zagadki Las Vegas IX - serial **19.10** Castle - serial **21.05** Rekrut V - serial **22.00** Rekrut: FBI - serial **23.00** CSI: Kryminalne zagadki Las Vegas IX - serial **23.45** CSI: Kryminalne zagadki Las Vegas IX - serial **0.50** Castle - serial **2.40** Rekrut V - serial **3.40** Rekrut: FBI - serial **4.35** CSI: Kryminalne zagadki Las Vegas VI - serial

TVP SPORT

5.45 Kamerą TVP SPORT **6.15** Magazyn 2. ligi piłkarskiej **7.00** Betclic 1. Liga magazyn: Stal Rzeszów - Lechia Gdańsk **10.15** Betclic 1. Liga magazyn **10.45** Piłka nożna - Ekstraklasa: GKS Katowice - Wieczysta Kraków **12.50** GOL **14.25** Piłka nożna - Eliminacje MŚ 2027 kobiet: Belgia - Polska **17.55** Piłka nożna - Eliminacje MŚ 2027 kobiet, Gdańsk: Polska - Belgia **20.45** Sportowy Wieczór **21.10** Mateusz Bąk, legenda Lechii Gdańsk **21.45** Piłka nożna - Futsal - eliminacje ME kobiet, Bielsko - Biała: Polska - Ukraina **23.40** Żużel - ME par, Grudziądz **1.45** Boks - Gala w Hermosillo, Meksyk - podsumowanie

EUROSPORT

14.00 Kolarstwo. Paryż Tours, Pro Series **15.00** Kolarstwo gravelowe. MŚ, Nannup, Australia Wyścig kobiet **16.00** Kolarstwo gravelowe. MŚ, Nannup, Australia Wyścig mężczyzn **17.00** Kolarstwo. Il Lombardia, World Tour, Włochy Wyścig mężczyzn **17.50** Kolarstwo. Eneco Tour, Holandia Prolog **21.30** Wyścigi samochodów turystycznych. World Tour, Inje, Korea Południowa Podsumowanie **22.00** Wyścigi długodystansowe. Racing for excellence

POLONIA 1

6.00 Wojna Adolfa Hitlera - serial **8.10** Straż graniczna - serial **9.40** Droga wolna **10.00** Gorączka w mieście - serial **13.00** Kobra - oddział specjalny - serial **15.05** Klejnot TV **17.05** Francja od kuchni **18.00** Klejnot TV **21.00** Zagadka tygodnia **21.40** Więzienne dziewczyny - Orange Is the New Black - serial **22.50** Zagadka tygodnia **23.30** Kabaretowy Szał bis **0.25** Kabaretowy Szał

eprasa.pl c494b870cb

ŚRODA 14 PAŹDZIERNIKA

TVP 1

7.00 Transmisja Mszy Świętej
7.30 Rodzina święta - Poranki dla zakochanych. Emocje - twoje, moje, nasze.
8.00 Serwis Info,Pogoda
8.20 Zaraz wracam (156) - serial
9.00 Ranczo s.III (30) - serial
10.00 Komisarz Alex (28) - serial
11.00 Ojciec Mateusz (289) - serial
12.00 Serwis Info
12.10 Agrobiznes
12.40 Magazyn Rolniczy
12.55 Iberia - bezkresna natura
14.00 Splątane losy (66) - serial
15.00 Serwis Info
15.10 Reporterzy - magazyn
15.35 Gra słów. Krzyżówka
16.00 Dziedzictwo (1050) - serial
17.00 Teleexpress, Pogoda
17.25 Jaka to melodia?
18.05 Klan (4754) - telenowela
18.40 Akacjowa 38 (977) - serial
19.30 Program informacyjny 19.30
19.55 Pytanie dnia
20.10 Sport, Pogoda
20.30 Felicita (16) - serial
20.55 Piłka Nożna. Liga Mistrzów - 2. kolejka: AS Roma - Real Madryt
23.05 Kino Muranów - film dok.
0.15 Śmierć Zygielbojma - dramat, HIT reż. Ryszard Brylski, wyk. Sławomir Holland, Robert Gonera, Marcin Bosak, Wojciech Mecwaldowski, Karolina Gruszka
1.55 Morderstwa na Cote Bleue - film kryminalny, Francja, reż. Marjolaine De Lecluse, wyk. Alexandra Vandernoot, Jean - Pierre Foucault, Roby Schinasi, Garance Thenault

TVP 2

4.30 Na dobre i na złe
5.30 M jak miłość (1859) - serial
6.25 Pożyteczni.pl - magazyn
6.55 Barwy szczęścia (3418) - serial
7.30 Pytanie na śniadanie
11.45 Gwiazdorska kuchnia Ani
12.25 Koło fortuny (2103) ed. 16 - teleturniej
13.15 Panna młoda (222) - serial
14.05 Va Banque (1092) - teleturniej
14.35 Na sygnale (936) - Uratuj mnie - serial
15.05 La Promesa - pałac tajemnic (498) - serial
16.00 Koło fortuny (2104) ed. 16 - teleturniej
16.35 Familiada - teleturniej
17.20 Panna młoda (223) - serial
18.15 Va Banque (1093) - teleturniej
18.50 Jeden z dziesięciu - teleturniej
19.25 Barwy szczęścia (3418) - serial
20.00 Barwy szczęścia (3419) - serial
20.40 Przepis dnia
20.50 Na dobre i na złe (1001) - Veni, vidi, Wiki - serial
21.50 Na sygnale (938) - Okno przeżycia - serial
22.20 Magazyn Ekspresu Reporterów
23.20 Słońce też jest gwiazdą - film obyczajowy, USA, reż. HIT Ry Russo - Young, wyk. Yara Shahidi, Charles Melton, John Leguizamo, Anais Lee
1.10 Peaky Blinders s.II (11) - serial
2.15 30 lat wymówek - film dok.
3.40 Serial fabularny
4.10 Zakończenie dnia

TVN

5.40 Uwaga!
5.55 Ukryta prawda
6.50 Kuchenne rewolucje - program kulinarno - rozrywkowy
7.45 Dzień Dobry TVN
11.20 Doradca smaku
11.25 Kuchenne rewolucje - program kulinarno - rozrywkowy
12.35 Kuchenne rewolucje - program kulinarno - rozrywkowy
13.40 Ukryta prawda
15.45 Młode gliny - serial
16.50 Szpital św. Anny - serial
17.55 Detektywi
19.00 Fakty, Sport, Pogoda
19.55 Uwaga!

20.15 Na Wspólnej - serial
20.50 The Floor
21.30 Top Model
23.05 Creed II - dramat obyczajowy, USA 2018, reż. Steven HIT Caple Jr, wyk. Michael B. Jordan, Sylvester Stallone, Tessa Thompson, Phylicia Rashad, Dolph Lundgren, Florian Munteanu
1.40 Nowa Szelągowska
2.50 Uwaga!
3.10 CSI: Kryminalne zagadki Las Vegas - serial
4.10 Młode gliny - serial
5.05 Nauka jazdy

TVP POLONIA

7.30 Pytanie na śniadanie
11.35 Polacy na ratunek Żydom - Instynkt miłości. Historia rodziny Wielebów
11.50 Niezwykłe miejsca - Muzeum Praga - kufry
12.00 Serwis Info
12.10 Stulecie Winnych (7) - serial
13.05 Stawka większa niż życie (6) - Żelazny krzyż - serial
14.10 Turystyczna Jazda
14.25 Kiedyś to było... - magazyn
15.00 Serwis Info
15.10 Lena na Bałkanach - Muzyka
15.40 Przez pamięć i zapomnienie (6)
16.05 Moda na język polski - Kolory w języku i literaturze
16.30 Barwy szczęścia (3394) - serial
17.00 Teleexpress
17.20 Gra słów. Krzyżówka - /1158/
17.50 Teleexpress Extra
18.15 23. Festiwal Kultury Żydowskiej Warszawa Singera 2026
18.45 Panorama
19.20 Niezwykłe miejsca - Łomża - rynek oraz Hanka Bielicka
19.30 Program informacyjny 19.30
19.55 Pytanie dnia
20.10 Sport, Pogoda
20.25 Nad rozlewiskiem... (6, 7) - serial
22.10 Rozmowy (nie)wygodne - Ewa Szykulska
22.45 Polscy szpiedzy - Płk Wojciech Martynowicz
23.15 Panorama
23.45 Sekielski wieczorową porą (41)
0.40 Pan Mama (8) - serial
1.10 Stacja Innowacja
1.30 Program informacyjny 19.30
1.55 Pytanie dnia

iTVN

6.10 Druga szansa - serial
6.55 Jestem z Polski
7.45 Dzień Dobry TVN
11.20 Szpital św. Anny - serial
12.05 Detektywi - serial
12.50 Na Wspólnej - serial
13.15 Uwaga! Oszust: Ściema z ogłoszenia
13.40 Singielka - serial
14.05 Druga szansa - serial
14.50 Julia - serial
15.15 Wakacje z teściową 2
15.50 Patenciary 2
16.15 W czym do ślubu? 2
16.40 Sukces nie zna granic 2
17.30 Szpital św. Anny - serial
18.15 Młode gliny 2 - serial
19.00 Fakty
19.35 Detektywi - serial
20.20 Pogoda
20.25 Uwaga!
20.40 Na Wspólnej - serial
21.05 Szpital św. Anny - serial
21.50 Top Model
23.00 Belle Epoque - serial
23.35 Do zobaczenia
0.00 Wakacje z teściową 2
0.35 Rozwód. Walka o wszystko - serial
1.20 Młode gliny 2 - serial
2.05 Dziewczyny z Hollywood - Kate Winslet
2.20 Świat - magazyn
3.35 Życie zaczyna się po 60 - tce
4.20 Fakty
4.55 Pogoda
5.00 Uwaga!
5.15 Detektywi - serial
6.05 Doradca smaku - Makaron linguine z warzywami

POLSAT

6.00 Nowy dzień
8.20 Trudne sprawy
9.20 Dlaczego ja?
12.20 Gliniarze
15.30 Wydarzenia , Pogoda
15.55 Gliniarze
18.00 Pierwsza miłość
18.50 Wydarzenia, Sport, Pogoda
19.15 Gość Wydarzeń
19.55 Milionerzy
20.30 Kabaret K2. - Jedziemy po bandzie (4)

22.00 Koniec świata, czyli Kogel - mogel 4 - komedia obyczajowa, Polska, 2022, reż. Anna HIT Wieczur, wyk. Aleksandra Hamkało, Nikodem Rozbicki, Maciej Zakościelny, Katarzyna Skrzynecka, Dorota Stalińska
0.05 Kolejny film o Boracie - komedia, USA, Wielka Brytania, Rumunia, 2020, reż. Jason Woliner, wyk. Sacha Baron Cohen, Maria Bakalova, Tom Hanks, Dani Popescu, Manuel Vieru, Miroslav Tolj
2.10 Mocne uderzenie - komedia, USA, 2012, reż. Franck Coraci, wyk. Kevin James, Salma Hayek, Henry Winkler, Greg Germann, Joe Rogan, Bas Rutten
4.40 Disco Gramy

POLSAT 2

6.30 Pielęgniarki **7.30** Na ratunek 112 **8.30** Sekrety rodziny **9.30** Sekrety rodziny **10.30** Sekrety rodziny **11.30** Trudne sprawy **12.35** Więzienie **13.05** Więzienie **13.35** Więzienie **14.05** Więzienie **14.30** Świat według Kiepskich **17.00** Komisarz Mama **18.00** Dlaczego ja? **20.00** Gliniarze **21.00** Gliniarze **22.00** Zawód glina **23.00** Ślad **0.00** Ślad **1.00** Zdrady **2.05** Wydarzenia wieczorne **2.45** Interwencja **2.55** Ewa gotuje **3.25** Magazyn Atleci Polsat Sport 2026 **4.00** Magazyn Atleci Polsat Sport 2026 **4.30** Magazyn Atleci Polsat Sport 2026 **5.10** Drwale i inne opowieści Bieszczadu **5.30** Telezakupy

SUPER POLSAT

6.45 SuperLudzie Extra **7.05** Cobra Kai **8.25** Świat według Kiepskich **10.00** Wydarzenia 24 **10.30** SuperLudzie **11.30** Świat według Kiepskich **13.25** Farma **14.25** Hell's Kitchen - Piekielna Kuchnia **15.55** Ninja Warrior Polska **17.55** Świat według Kiepskich **20.00** Złomiarze **21.00** W cywilu 5: Pole bitwy - film akcji, USA, 2017, reż. James Nunn, wyk. Mike 'The Miz' Mizanin, Maryse Mizanin, Heath Miller, Sandy Robson, Trinity Fatu **22.55** Bez snu - thriller, USA, 2017, reż. Baran bo Odar, wyk. Jamie Foxx, Michelle Monaghan, Dermot Mulroney **0.55** Świat według Kiepskich **3.55** Bitwa o palety

TVN 24

6.00 Serwis informacyjny **6.52** Konkret24 Weryfikuje **7.00** Serwis informacyjny **7.30** Rozmowa Piasseckiego **8.00** Serwis informacyjny **9.55** Biznes PASMO „DZIEŃ NA ŻYWO" **10.00** Serwis informacyjny **10.55** Biznes **11.00** Serwis informacyjny **11.55** Biznes **12.00** Serwis informacyjny **13.55** Biznes **14.00** Serwis informacyjny **14.55** Biznes **15.00** 15 NA ŻYWO **16.00** Fakty po południu PASMO „WIECZÓR" **18.00** Tak jest **19.15** Serwis informacyjny **19.30** Fakty po Faktach **20.00** Kropka nad i **20.30** Czarno na Białym **21.00** Polska i Świat **22.00** Szkło kontaktowe **23.00** Dzień po dniu **0.25** Biznes PASMO „PROGRAM POWTÓRKOWY" **0.45** Fakty po Faktach

TVP KULTURA

7.05 Którędy po sztukę
7.20 Rawhide s. III (79) - Incydent z uciekinierem - western, USA
8.25 Tamte lata, tamte dni - Jan Kanty Pawluśkiewicz
9.00 Dyrektorzy (5) - serial
10.20 Dziewczyny do wzięcia - film TVP
11.15 Próba ciśnienia - drama, Polska
12.40 Oni wszyscy byli w Montreux - serial dok.
13.40 Rekord Errola - film dok.
14.25 Serialowa nostalgia - Czterdziestolatek (1) - serial
15.20 Jesienią o szczęściu - film fabularny, Polska
16.35 Dyrektorzy (6) - Ryzykant - serial
18.15 Kolekcja - Barbara Pniewska
18.30 Informacje kulturalne
18.55 Rawhide s. III (80) - Incydent z Malowaną Damą - western, USA
20.00 Panorama kina polskiego - Cisza nocna - film fabu- HIT larny, Polska
22.00 Wstępy do spektakli tanecznych - Mats Ek: Another place
22.05 Teraz taniec! - Gry - film baletowy
22.45 Teraz taniec! - Krzesany - balet
23.05 Teraz taniec! - Łanie
23.35 Teraz taniec! - Conrad Drzewiecki o sobie - to nie ja to taniec - reportaż
0.25 Na wschód od Hollywood - La chimera - film fabularny, Włochy, Francja
2.40 Wariaci - film fabularny, Polska
4.45 Porozmawiajmy szczerze

TVP HISTORIA

6.30 Fake czy historia? (53)
7.10 Wojownicy czasu - cykl dok.
9.05 Stawka większa niż życie (7) - Podwójny Nelson - serial
10.05 Kazimierz Pułaski - bohater dwóch narodów - film dok.
11.05 Film dok.
12.00 Wszystkie kolory świata - Pendżab, kraina pięciu rzek - serial dok.
13.00 Kroniki Hitlera (7) - Mąż stanu. Lata 1937 - 1938
14.00 Stawka większa niż życie (8) - Wielka wsypa - serial
15.10 Sensacje XX wieku - Księga szpiegów - Powers, cz. 1, 2
15.55 Sensacje XX wieku - Tajna sprawa
16.55 Sensacje XX wieku - Najwierniejszy żołnierz Hitlera
17.30 Wojenne dziewczyny s. III (33) - serial
18.20 Fake czy historia? (71)
19.00 Kościuszko. Przewodnik bardzo współczesny - film dok.
20.00 Sfora (6) - serial
21.05 Świadkowie Czarnobyla - dok.
22.10 Ostatni szpieg - Część 1 Niebo się wali - film dok.
23.15 Sensacje XX wieku - Szabla Polska - widowisko
0.10 Sensacje XX wieku - Operacja „Foxley"
1.05 Encyklopedia II wojny światowej - Kilka najdłuższych dni, cz. 2 - cykl dok.
1.40 Sfora (6) - serial
2.40 Wojenne dziewczyny s. III (33) - serial
3.30 Kręć! Jak kochasz to kręć! - film dok.

TV 4

6.00 Strażnik Teksasu
7.00 Strażnik Teksasu
7.55 Bogaty Dom - Biedny Dom
8.55 Policjantki i Policjanci
9.55 Policjantki i Policjanci
10.55 Policjantki i Policjanci
11.55 Na ratunek 112
12.25 Na ratunek 112
12.55 Trudne sprawy
13.55 Trudne sprawy
14.55 Trudne sprawy
15.55 Trudne sprawy II
16.55 Łowcy Skarbów. Kto da więcej
18.00 Policjantki i Policjanci
19.00 Policjantki i Policjanci
20.05 Uroczysko
20.40 Sprawiedliwi - Wydział Kryminalny
21.40 Sprawiedliwi. Trójmiasto
22.45 Opowiem Ci o zbrodni
23.10 Helikopter w ogniu - dramat HIT wojenny, USA, 2001, reż. Ridley Scott, wyk. Josh Hartnett, Ewan McGregor, Jason Isaacs, Tom Sizemore, Eric Bana
2.20 Love Island. Wyspa miłości
3.25 LUBIĘ DISCO!
4.25 Top 10 - Lista Przebojów

TTV

7.05 Sport, Express
7.35 DeFacto
8.00 DeFacto
8.30 Kartoteka
9.35 Kartoteka
10.35 Detektywi
11.35 Detektywi
12.35 Zakup w ciemno
13.35 Zakup w ciemno
14.35 Nic do zgłoszenia
15.35 Złomowisko PL
16.45 Express, Pogoda, Sport
17.05 Zakup w ciemno Extra
17.45 Życie na kredycie
18.10 Życie na kredycie
18.40 Gogglebox. Przed telewizorem
19.45 Express, Pogoda
20.05 Zakup w ciemno
21.05 Zakup w ciemno Extra
21.45 Express , Pogoda
22.00 Ciężarówką przez Chile
23.00 Gogglebox. Przed telewizorem
0.25 Życie na kredycie
0.50 Życie na kredycie
1.20 Back to school. Prawdziwy egzamin
2.20 Dobra robota
3.20 Detektywi. Na zlecenie
4.10 Detektywi. Na zlecenie

TVN 7

5.20 Ten moment
5.55 Szkoła - serial
8.45 Ukryta prawda
11.50 W - 11 Wydział Śledczy - program kryminalny
13.55 Detektywi
15.00 Szpital św. Anny - serial
16.00 Szpital - program obyczajowy
17.00 Sędzia Anna Maria Wesołowska
18.00 Rozwód. Walka o wszystko
19.00 Ukryta prawda
20.00 Hotel Paradise
21.00 Bogowie - dramat biograficzny, Polska 2014, reż. Łukasz HIT Palkowski, wyk. Tomasz Kot, Piotr Głowacki, Szymon Piotr Warszawski, Magdalena Czerwińska, Jan Englert, Zbigniew Zamachowski
23.30 Jak to robią single - komedia, USA 2016, reż. Christian Ditter, wyk. Dakota Johnson, Rebel Wilson, Leslie Mann, Damon Wayans Jr, Anders Holm, Alison Brie
1.50 Hotel Paradise
2.50 Wrota piekieł
3.45 Fachowcy
4.25 Usterka

TV PULS

6.00 Policjanci z Miami - serial
8.00 Kobra - oddział specjalny - serial
10.00 Zaklinaczka duchów - serial
11.00 Kotka - serial
12.00 Nie igraj z aniołem - serial
13.00 Wspaniałe stulecie - serial
14.00 Rodzinny interes - serial
15.00 Lombard: Życie pod zastaw
17.00 Rodzinny interes - serial
18.00 Lombard: Życie pod zastaw
20.00 Robin Hood: Początek - film HIT przygodowy, USA 2018, reż. Otto Bathurst, wyk. Ben Mendelsohn, Eve Hewson, Jamie Dornan, Jamie Foxx
22.15 Trzynasty wojownik - film przygodowy, USA 1999, reż. John McTiernan, wyk. Antonio Banderas, Vladimir Kulich, Diane Venora
0.15 Detektyw Knight: Łotr - film sensacyjny, USA 2022, reż. Edward Drake, wyk. Bruce Willis, Corey Large, Jimmy Jean - Louis, Keeya King
2.20 Dzielnica strachu - serial
3.20 Lombard: Życie pod zastaw
4.20 Dyżur

TV REPUBLIKA

8.00 Michał Rachoń **9.01** Po **9.00** **10.01** Po **10.00** **11.01** Po **11.00** **12.00** W samo południe **12.30** Republika dzień - serwis informacyjny **12.45** Republika dzień **16.15** Republika dzień **16.55** Express Republiki **17.10** Express Republiki+ **17.35** Miłosz Kłeczek zaprasza **18.55** Sport w Republice **18.58** Prognoza pogody **19.00** Dzisiaj - serwis informacyjny **20.20** Gość „Dzisiaj" **20.50** W punkt **22.15** Piachem w tryby **22.55** Mówi się **23.20** Codziennie *****burza **23.35** Republika wieczór **0.10** Ekonomia raport - flash **0.15** Express Republiki **0.30** Express Republiki+ **0.50** Poland Daily **0.59** Poland Daily

STOPKLATKA

9.45 Wojny magazynowe Kanada s. 1 **11.00** Aukcja w ciemno s. 2 **12.00** Katastrofy w przestworzach - serial **15.00** Zajazd. Będzie się działo s. 2 - serial **17.00** Katastrofy w przestworzach - serial **18.05** Wojny magazynowe Kanada s. 2 **19.10** Aukcja w ciemno s. 2 **20.00** Opór - dramat historyczny, USA **22.50** Underworld - horror, Niemcy, Wlk. Brytania, USA Węgry **1.35** Nagi instynkt 2 - thriller, Niemcy, USA

TV 6

6.00 Więzienie **6.55** Policjantki i Policjanci **8.50** Kobra - oddział specjalny **10.55** 48H. Zaginieni **13.55** Policjantki i Policjanci **15.00** Uroczysko **16.00** Kobra - oddział specjalny **18.05** Strażnik Teksasu **19.05** Strażnik Teksasu **20.05** CSI: Kryminalne zagadki Nowego Jorku **21.00** CSI: Kryminalne zagadki Nowego Jorku **22.00** Mentalista **23.00** Sprawiedliwi - Wydział Kryminalny **1.00** Kości **3.00** Cobra Kai **3.40** Septagon

TELE 5

8.00 Muzyka **8.10** GaleriaDasBeste **9.50** Muzyka **10.00** Auto zakup **11.00** Muzyka **11.10** Telezakupy **12.50** Muzyka **13.00** Gorączka w mieście - serial **15.00** Wojna Adolfa Hitlera - serial **16.05** Gorączka złota - serial **18.00** Kabaretowy Szał **19.05** Kabaretowy Szał 2026 **20.00** Kabaretowy Szał **23.00** Gorączka złota - serial **1.00** Gorączka w mieście - serial **3.00** Kobra - oddział specjalny - serial

ITVS

5.21 Śląska karuzela **6.32** Klachy i Lachy **7.32** Kuchnia po śląsku **7.57** Kuchnia po śląsku **8.22** Przy muzyce po śląsku **9.42** Szlagierowa biesiada **11.12** Koncert życzeń **12.00** Perły Śląska **12.25** KONCERT TVS **13.58** Muzyczny kącik Damiana Holeckiego **14.43** Klachy i Lachy **16.03** Przy muzyce po śląsku **16.23** Przy muzyce po śląsku **16.43** Przy muzyce po śląsku **17.03** Szlagierowa biesiada **18.36** Koncert życzeń **20.00** Koncert życzeń **21.24** Śląska karuzela **22.35** Klachy i Lachy **23.35** Kuchnia po śląsku **0.00** Przy muzyce po śląsku **0.20** Przy muzyce po śląsku **0.40** Przy muzyce po śląsku **1.00** Szlagierowa biesiada **2.33** Koncert życzeń

SILESIA

6.00 Telesprzedaż **10.00** Dzisiaj w regionie **10.05** Pogoda **10.20** Muzyczne dzień dobry **12.05** Dzisiaj w regionie **12.10** Pogoda **12.25** Muzyczne dzień dobry **13.35** Muzyczne podróże **14.40** Doktor Kleist - lekarz rodzinny - serial **15.45** Doktor z alpejskiej wioski - serial **16.50** Wydział kryminalny Kitzbühel - serial **17.55** Doktor z alpejskiej wioski - serial **18.50** Doktor Kleist - lekarz rodzinny - serial **19.50** Kino TVS: Rosamunde Pilcher **21.50** Kino TVS: Rosamunde Pilcher **23.35** Doktor z alpejskiej wioski - serial **0.30** Doktor Kleist - lekarz rodzinny - serial **1.35** Wydział kryminalny Kitzbühel - serial **2.35** Emeryci na tropie - serial

TV TRWAM

13.30 Msza święta **14.20** Muzyczne chwile **14.30** Lubieszów **15.00** Zadziwiający świat chrząszczy **15.50** Ma się rozumieć **16.00** Informacje dnia **16.10** Na zdrowie **16.30** Rozmowy o edukacji **17.00** Po stronie prawdy **17.55** Poczet Wielkich Polaków **18.00** Anioł Pański **18.05** Informacje dnia **18.15** Rozmowy niedokończone **19.20** Odnaleźć siebie **19.30** Bóg z nami **20.00** Informacje dnia **20.20** Różaniec **20.50** Myśląc Ojczyzna **21.00** Apel Jasnogórski **21.20** Informacje dnia **21.40** Polski Punkt Widzenia **22.00** Przetrwaliśmy **22.30** Z Ewangelią w Krainie Rajskiego Ptaka **23.20** Życie lasu. Storczyki

KINO POLSKA

7.35 Polska z góry. Nad wodą s. 2 **8.40** Akademia Pana Kleksa cz. 1 - baśń filmowa, Polska **10.15** Patrzę w niebo - kr. metr. **10.55** Widzisz? - kr. metr. **11.30** Ziemia obiecana - dramat, Polska **15.00** Bitwa pod Wiedniem - dramat historyczny, Włochy, Polska **17.25** Stawka większa niż życie s. 1 - serial **18.50** Stawka większa niż życie s. 1 - serial **20.00** Co lubią tygrysy - komedia, Polska **21.45** Job, czyli ostatnia szara komórka - komedia, Polska **23.45** Hallo Szpicbródka, czyli ostatni występ króla kasiarzy - komedia kryminalna, Polska **1.55** Przepraszam, czy tu biją? - film sensacyjny, Polska **3.50** Polisz kicz projekt... kontratakujee - komedia, Polska

ALE KINO+

6.30 Polska z góry 4 (3) - Wielkopolska południowo - zachodnia **7.00** Miss mokrego podkoszulka - komedia, Polska 2002 **8.10** The Office PL 2 (7, 8) - serial **9.20** Bestia (1, 2) - serial **111.20** Zbrodnie na wybrzeżu 3 (2) - serial **13.15** Wszyscy wiedzą - film kryminalny, Włochy, Francja, Hiszpania 2018 **15.50** Nasze córki - dramat, Austria, Belgia, Holandia 2025 **18.05** Detektyw Foyle (1) - serial **20.10** Premiera: Koniec lata (3, 4) - serial **22.30** Oddział dla zuchwałych 2 (3, 4) - serial **1.00** Black Sands 2 (3) - serial **2.00** Black Sands 2 (4) - serial **3.05** Furioza (1) - serial **4.00** Moje miasto - film obyczajowy, Polska 2002 **5.10** Kryptonim Polska (1) - serial

AXN

6.00 CSI: Kryminalne zagadki Las Vegas II - serial **7.35** Agenci NCIS XI - serial **9.25** Castle - serial **11.20** Rekrut VII - serial **13.10** Agenci NCIS XI - serial **15.10** FBI: Most Wanted II - serial **17.10** CSI: Kryminalne zagadki Las Vegas X - serial **19.10** Castle - serial **20.05** Castle - serial **21.05** Walker: Strażnik Teksasu III - serial **22.00** Walker: Strażnik Teksasu III - serial **23.00** CSI: Kryminalne zagadki Las Vegas X - serial **23.45** CSI: Kryminalne zagadki Las Vegas X - serial **0.50** Castle - serial **1.50** Castle - serial **2.45** Walker: Strażnik Teksasu III - serial **3.40** Walker: Strażnik Teksasu III - serial **4.40** CSI: Kryminalne zagadki Las Vegas VI - serial

TVP SPORT

6.15 Siatkówka mężczyzn - o 3. miejsce **8.10** Piłka nożna - Eliminacje MŚ 2027 kobiet, Gdańsk: Polska - Belgia **10.15** Jeździectwo - Mistrzostwa Polski w skokach przez przeszkody, Jaszkowo - relacja **12.00** Boks - Gala PZB Suzuki Boxing Night 42: Polska - Norwegia **14.20** Pełnosprawni **14.50** Piłka kobiet - magazyn **15.50** Piłka nożna - Eliminacje MŚ 2027 kobiet, Gdańsk: Polska - Belgia **18.00** Siatkówka mężczyzn - o 3. miejsce **19.55** Piłka nożna. Liga Mistrzów - 2. kolejka **21.05** Siatkówka mężczyzn - Finał **22.55** Piłka nożna. Liga Mistrzów - 2. kolejka **23.20** Piłka nożna. Liga Mistrzów - Skróty

EUROSPORT

13.30 Kolarstwo. Il Lombardia, World Tour, Włochy Wyścig mężczyzn **14.20** Kolarstwo. Eneco Tour, Holandia 1. etap **16.00** Kolarstwo. Giro del Veneto, Pro Series, Włochy **17.00** Kolarstwo torowe. MŚ, Szanghaj, Chiny 1. dzień **19.00** Wspinaczka. World Series, Guiyang **20.00** Kolarstwo. Eneco Tour, Holandia 1. etap **21.30** Żeglarstwo. Spirit of Yachting **22.00** Wyścigi długodystansowe. MŚ, 6 Hours of Spa - Francorchamps, Belgia Wyścig

POLONIA 1

6.00 Wojna Adolfa Hitlera - serial **8.10** Straż graniczna - serial **9.35** Droga wolna **10.00** Gorączka w mieście - serial **13.00** Kobra - oddział specjalny - serial **15.05** Klejnot TV **17.05** Francja od kuchni **17.55** Uśmiechnij się **18.00** Klejnot TV **21.00** Zagadka tygodnia **21.40** Więzienne dziewczyny - Orange Is the New Black - serial **22.50** Zagadka tygodnia **23.25** Kabaretowy Szał bis **0.25** Kabaretowy Szał

eprasa.pl c494b870cb

CZWARTEK 15 PAŹDZIERNIKA

TVP 1

7.00 Transmisja Mszy Świętej
7.30 Dobre historie - MEWA, czyli metody wsparcia i aktywacji - magazyn
8.00 Serwis Info, Pogoda
8.20 Zaraz wracam (157) - serial
9.00 Ranczo s.III (31) - Radio interaktywne - serial
10.00 Komisarz Alex (29) - serial
11.00 Ojciec Mateusz (290) - serial
12.00 Serwis Info
12.10 Agrobiznes
12.35 Magazyn Rolniczy
12.55 Maluchy z drugiej strony świata (1) - Las - serial dok.
14.00 Splątane losy (67) - serial
15.00 Serwis Info
15.10 Reporterzy - magazyn
15.35 Gra słów. Krzyżówka
16.00 Dziedzictwo (1051) - serial
17.00 Teleexpress, Pogoda
17.25 Jaka to melodia?
18.05 Klan (4755) - telenowela
18.40 Akacjowa 38 (978) - serial
19.30 Program informacyjny 19.30
19.55 Pytanie dnia
20.10 Sport, Pogoda
20.30 Ojciec Mateusz (456) - serial
21.25 Sprawa dla reportera
22.30 Czas niedokonany (6) - serial
23.30 Gra z Cieniem s.II (6) - serial
0.25 Mexican - komedia kryminalna, USA, reż. Gore Verbinski, wyk. Julia Roberts, Brad Pitt, James Gandolfini, Gene Hackman, David Krumholtz
2.35 Magazyn Ekspresu Reporterów
3.35 Sprawa dla reportera
4.25 Notacje - cykl dok.
4.35 Zakończenie dnia

TVP 2

4.30 Na dobre i na złe
5.30 M jak miłość (1860) - serial
6.20 Operacja zdrowie
6.55 Barwy szczęścia (3419) - serial
7.30 Pytanie na śniadanie
11.45 Jedzenie ma znaczenie (31)
12.25 Koło fortuny (2104) ed. 16 - teleturniej
13.05 Kocham Cię, Polsko! - kulisy (6) ed. 13 - felieton
13.15 Panna młoda (223) - serial
14.05 Va Banque (1093) - teleturniej
14.35 Na sygnale (937) - W rozsypce - serial
15.05 La Promesa - pałac tajemnic (499) - serial
16.00 Koło fortuny (2105) ed. 16 - teleturniej
16.35 Familiada - teleturniej
17.20 Panna młoda (224) - serial
18.15 Va Banque (1094) - teleturniej
18.50 Jeden z dziesięciu - teleturniej
19.25 Barwy szczęścia (3419) - serial
20.05 Barwy szczęścia (3420) - serial
20.40 Postaw na milion - teleturniej
21.40 Super Gary. Gotuj z Bosacką!
22.15 Europa da się lubić - nowe pokolenie (6)
23.15 Dziewczyna w sieci pająka
HIT - dramat, Niemcy, Szwecja, USA, reż. Fede Alvarez, wyk. Claire Foy, Lakeith Stanfield, Sylvia Hoeks
1.20 Rodzinka.pl - serial
1.55 Peaky Blinders (12) - serial
3.00 Akacjowa 38 - serial
3.50 Rodzinka.pl - serial
4.15 Zakończenie dnia

TVN

5.40 Uwaga!
5.55 Ukryta prawda
6.50 Kuchenne rewolucje - program kulinarno - rozrywkowy
7.45 Dzień Dobry TVN
11.20 Doradca smaku
11.25 Kuchenne rewolucje - program kulinarno - rozrywkowy
12.35 Kuchenne rewolucje - program kulinarno - rozrywkowy
13.40 Ukryta prawda
15.45 Młode gliny - serial
16.50 Szpital św. Anny - serial
17.55 Detektywi
19.00 Fakty, Sport, Pogoda
19.55 Uwaga!
20.15 Na Wspólnej - serial
20.50 The Floor
21.30 Kuchenne rewolucje - program kulinarno - rozrywkowy

22.40 Dziennik Bridget Jones
HIT - komedia romantyczna, Francja, Wielka Brytania, USA 2001, reż. Sharon Maguire, wyk. Renée Zellweger, Colin Firth, Hugh Grant, Gemma Jones
0.35 CSI: Kryminalne zagadki Las Vegas - serial
2.35 Uwaga!
2.55 Kwatery Hitlera
3.55 Młode gliny - serial
5.00 Zamieszkać na plaży

TVP POLONIA

6.00 Panorama
6.30 Słownik polsko@polski
7.00 Smaki świata - po polsku (5)
7.30 Pytanie na śniadanie
11.35 Stacja Innowacja
12.00 Serwis Info
12.10 Nad rozlewiskiem... (6, 7) - serial
13.50 Emisjonariusze - reportaż
14.45 Słowo daję! - Feminatywy
15.00 Serwis Info
15.10 Zakochaj się w Polsce - Kożuchów - magazyn
15.35 Słownik polsko@polski
16.00 Tamte lata, tamte dni - Przemysław Bluszcz
16.30 Barwy szczęścia (3395) - serial
17.00 Teleexpress
17.20 Gra słów. Krzyżówka - /1159/
17.50 Teleexpress Extra
18.15 Tańcząca ze światem - Tunezja - Beduini
18.45 Panorama
19.20 Niezwykłe miejsca - Muzeum Narodowe - Magazyn orientalny
19.30 Program informacyjny 19.30
19.55 Pytanie dnia
20.10 Sport, Pogoda
20.25 Ranczo s. IV (41) - serial
21.20 Polonia 24. Tygodnik
22.25 Ekstradycja 2 (5) - serial
23.20 Panorama
23.50 Siostry od Aniołów w sercu Afryki - film dok.
0.40 Rodzinka.pl s. XVII - serial
1.10 Skarbiec sztuki Lubelszczyzny - Skarbiec Archikatedry Lubelskiej
1.30 Program informacyjny 19.30
1.55 Pytanie dnia

iTVN

6.10 Druga szansa - serial
6.55 Jestem z Polski
7.45 Dzień Dobry TVN
11.20 Szpital św. Anny - serial
12.05 Detektywi - serial
12.50 Na Wspólnej - serial
13.15 Doradca smaku
13.20 DeFacto - Flesz
13.30 W czym do ślubu? 2
13.55 Singielka - serial
14.20 Druga szansa - serial
15.05 Julia - serial
15.30 Kuchenne rewolucje
16.15 Życie na kredycie
16.40 Weekendowa metamorfoza
17.25 Doradca smaku
17.30 Szpital św. Anny - serial
18.15 Młode gliny 2 - serial
19.00 Fakty
19.35 Detektywi - serial
20.20 Pogoda
20.25 Uwaga!
20.40 Na Wspólnej - serial
21.05 Szpital św. Anny - serial
21.50 Pojedynek na podróże 2
22.35 Uwaga! Oszust: Ściema z ogłoszenia
23.00 Niezwykłe Stany Prokopa
23.45 Rozwód. Walka o wszystko - serial
0.30 Jestem z Polski
1.15 Młode gliny 2 - serial
2.00 Doradca smaku
2.05 Dziewczyny z Hollywood - Penelope Cruz
2.20 Świat - magazyn
3.35 Sukces nie zna granic 2
4.20 Fakty
4.55 Pogoda
5.00 Uwaga!
5.15 Detektywi - serial

POLSAT

6.00 Nowy dzień
8.20 Trudne sprawy
9.20 Dlaczego ja?
12.20 Gliniarze
15.30 Wydarzenia, Pogoda
15.55 Gliniarze
18.00 Pierwsza miłość
18.50 Wydarzenia, Sport, Pogoda
19.15 Gość Wydarzeń
19.55 Milionerzy
20.30 Nasz nowy dom
21.40 Zdrada (7)

22.55 Ostatni Mohikanin - film
HIT przygodowy, USA, 1992, reż. Michael Mann, wyk. Daniel Day - Lewis, Madeleine Stowe, Russell Means, Jodhi May, Steven Waddington, Patrice Chereau, Pete Postlethwaite - Widowisko przygodowe, powstałe na motywach najpopularniejszej powieści z "Pięcioksięgu Sokolego Oka" pióra Jamesa Fenimore Coopera - autora, któremu Indianie zawdzięczali przez lata wizerunek „szlachetnych dzikusów".
1.15 Klucz do wieczności - thriller, USA, 2015, reż. Tarsem Singh, wyk. Ryan Reynolds, Ben Kingsley, Matthew Goode
3.55 Kabaretowa Ekstraklasa

POLSAT 2

6.30 Pielęgniarki 7.30 Na ratunek 112 7.50 Na ratunek 112 8.30 Sekrety rodziny 9.30 Sekrety rodziny 10.30 Sekrety rodziny 11.30 Trudne sprawy 12.35 Więzienie 13.05 Więzienie 13.35 Więzienie 14.05 Więzienie 14.30 Świat według Kiepskich 15.30 Świat według Kiepskich 16.30 Świat według Kiepskich 17.00 Komisarz Mama 18.00 Dlaczego ja? 20.00 Gliniarze 21.00 Gliniarze 22.00 Bracia 23.00 Ślad 0.00 Ślad 1.00 Zdrady 2.05 Wydarzenia wieczorne 2.45 Interwencja 3.00 Ewa gotuje 3.30 Ewa gotuje 4.00 SuperLudzie 4.30 SuperLudzie 5.20 Interwencja 5.30 Telezakupy TV Okazje

SUPER POLSAT

6.45 SuperLudzie Extra 7.00 Cobra Kai 8.25 Świat według Kiepskich 10.00 Wydarzenia 24 10.30 SuperLudzie 11.25 Świat według Kiepskich 13.25 Farma 14.25 Hell's Kitchen - Piekielna Kuchnia 15.55 Ninja Warrior Polska 17.55 Świat według Kiepskich 20.50 Liga Europy piłka nożna: Jagiellonia vs Ararat 23.05 Hanna - thriller sensacyjny, USA, Wielka Brytania, Niemcy, 2011, reż. Joe Wright, wyk. Saoirse Ronan, Eric Bana, Cate Blanchett, Tom Hollander 1.35 Searching - thriller kryminalny, USA, Rosja, 2018, reż. Aneesh Chaganty, wyk. John Cho, Debra Messing, Joseph Lee, Michelle La, Dominic Hoffman

TVN 24

6.00 Serwis informacyjny 6.52 Konkret24 Weryfikuje 7.00 Serwis informacyjny 7.30 Rozmowa Piasseckiego 8.00 Serwis informacyjny 9.55 Biznes PASMO „DZIEŃ NA ŻYWO" 10.00 Serwis informacyjny 10.55 Biznes 11.00 Serwis informacyjny 11.55 Biznes 12.00 Serwis informacyjny 13.55 Biznes 14.00 Serwis informacyjny 14.55 Biznes 15.00 15 NA ŻYWO 16.00 Fakty po południu PASMO „WIECZÓR" 18.00 Tak jest 19.15 Serwis informacyjny 19.30 Fakty po Faktach 20.00 Kropka nad i 20.30 Czarno na Białym 21.00 Polska i Świat 22.00 Szkło kontaktowe 23.00 Dzień po dniu 0.25 Biznes PASMO „PROGRAM POWTÓRKOWY" 0.45 Fakty po Faktach

TVP KULTURA

6.15 Niedziela z... Arturem Barcisiem
7.05 Informacje kulturalne
7.25 Rawhide s. III (80) - Incydent z Malowaną Damą - western, USA
8.30 Dzień z życia artysty - Andrzej Fogtt - magazyn
9.00 Dyrektorzy (6) - Ryzykant - serial
10.45 Jesienią o szczęściu - film fabularny
11.55 Kamizelka - film TVP
12.50 Reżyserzy - Clint Eastwood - cykl dok.
13.55 Serialowa nostalgia - Czterdziestolatek (2) - Walka z nałogiem, czyli labirynt - serial
14.50 Pestka - melodramat, Polska
16.35 Blisko, coraz bliżej (1) - Jest dla kogo żyć. Rok 1863 - serial
18.00 Kulturalni - /40/ - magazyn
18.55 Rawhide s. III (81) - Incydent przed Czarną Przełęczą - western, USA
20.00 3x3 Roman Polański
20.05 3 x Roman Polański - Dzie-
HIT wiąte wrota - horror, Francja, USA
22.30 Hala odlotów - 205
23.25 Panorama kina polskiego - Cisza nocna - film fabularny, Polska
1.25 Kino nocne - Matka siedzi z tyłu - film fabularny, Estonia, Islandia
3.25 Hala odlotów - 205
4.15 Kolekcja - Barbara Pniewska
4.30 Podróże z historią s. IV (35) - Wiosenne obrządki

TVP HISTORIA

6.05 Był taki dzień - 15 października
6.08 Słownik polsko@polski
6.30 Fake czy historia? (71)
7.15 Było, nie minęło
9.20 Stawka większa niż życie (8) - Wielka wsypa - serial
10.25 Wszystkie kolory świata - Kreta, kolebka cywilizacji śródziemnomorskiej
11.25 Ex Libris (621) - magazyn
11.50 Juliusz Cezar, narodziny dyktatury (3) - Idy marcowe
12.50 Świadkowie Czarnobyla - dok.
14.00 Stawka większa niż życie (9) - Genialny plan pułkownika Krafta - serial
15.05 Sensacje XX wieku - Dwa pociski - cykl dok.
15.40 Sensacje XX wieku - Tragedia na pustyni - cykl dok.
16.15 Sensacje XX wieku - Największa tajemnica księcia Windsoru - cykl dok.
16.50 Sensacje XX wieku - Złoto Romanowów - cykl dok.
17.30 Wojenne dziewczyny s. III (34) - serial
18.20 Autor Nieznany - film dok.
19.30 Flesz historii (783)
20.00 Sfora (7) - serial
21.00 Zapomniane karty historii (1) - Polowanie na czarownice
22.00 Czarni baronowie - film dok.
23.05 Sensacje XX wieku - Najważniejsza bitwa Churchilla
0.00 Sensacje XX wieku - Roman Czerniawski. Tajna gra
0.55 Encyklopedia II wojny światowej - Daleko na Wschodzie, cz. 1 - cykl dok.
1.30 Sfora (7) - serial

TV 4

6.00 Strażnik Teksasu
6.55 Strażnik Teksasu
7.55 Bogaty Dom - Biedny Dom
8.55 Policjantki i Policjanci
9.55 Policjantki i Policjanci
10.55 Policjantki i Policjanci
11.55 Na ratunek 112
12.25 Na ratunek 112
12.55 Trudne sprawy
13.55 Trudne sprawy
14.55 Trudne sprawy
15.55 Trudne sprawy II
16.55 Łowcy Skarbów. Kto da więcej
18.00 Policjantki i Policjanci
19.00 Policjantki i Policjanci
20.05 Uroczysko
20.40 Sprawiedliwi - Wydział Kryminalny
21.40 Sprawiedliwi. Trójmiasto
22.45 Opowiem Ci o zbrodni
23.10 Blade Runner 2049 - thriller
HIT sci - fi, USA, Węgry, Kanada, Hiszpania, 2017, reż. Denis Villeneuve, wyk. Ryan Gosling, Harrison Ford, Robin Wright
2.45 Śmierć na 1000 sposobów
3.05 SuperLudzie Extra
3.25 LUBIĘ DISCO!

TTV

7.05 Sport, Express
7.35 DeFacto
8.00 DeFacto
8.30 Kartoteka
9.35 Kartoteka
10.35 Detektywi
11.35 Detektywi
12.35 Zakup w ciemno
13.35 Zakup w ciemno
14.35 Nic do zgłoszenia
15.35 Złomowisko PL
16.45 Express , Pogoda, Sport
17.05 Nauka jazdy
17.40 Idź na całość
18.40 Gogglebox. Przed telewizorem
19.45 Express, Pogoda
20.05 Zakup w ciemno
21.05 Zakup w ciemno Extra
21.45 Express
21.58 Pogoda
22.00 Życie na kredycie
22.30 Życie na kredycie
23.00 Damy i wieśniaczki. PL
0.00 Down the road
1.00 Kanapowczynie
2.00 Dobra robota
2.35 Osadzone. Blok F
3.05 Osadzone. Blok F
3.40 Zakup w ciemno

TVN 7

5.20 Ten moment
5.55 Szkoła - serial
8.45 Ukryta prawda
11.50 W - 11 Wydział Śledczy - program kryminalny
13.55 Detektywi
15.00 Szpital św. Anny - serial
16.00 Szpital - program obyczajowy
17.00 Sędzia Anna Maria Wesołowska
18.00 Rozwód. Walka o wszystko
19.00 Ukryta prawda
20.00 Hotel Paradise
21.00 Ocean's Twelve: Dogrywka
HIT - film sensacyjny, USA, Australia 2004, reż. Steven Soderbergh, wyk. George Clooney, Brad Pitt, Don Cheadle, Julia Roberts, Bernie Mac, Casey Affleck, Scott Caan, Vincent Cassel, Eddie Jemison, Shaobo Qin, Carl Reiner, Bruce Willis
23.40 Taskmaster
0.45 Transformers: Zemsta upadłych - film przygodowy, USA 2009, reż. Michael Bay, wyk. Shia LaBeouf, Megan Fox, Josh Duhamel, Tyrese Gibson
3.50 Hotel Paradise

TV PULS

6.00 Policjanci z Miami - serial
8.00 Kobra - oddział specjalny - serial
10.00 Zaklinaczka duchów - serial
11.00 Kotka - serial
12.00 Nie igraj z aniołem - serial
13.00 Wspaniałe stulecie - serial
14.00 Rodzinny interes - serial
15.00 Lombard: Życie pod zastaw
17.00 Rodzinny interes - serial
18.00 Lombard: Życie pod zastaw
20.00 Osaczony - thriller, USA,
HIT Niemcy 2005, reż. Florent Siri, wyk. Ben Foster, Bruce Willis, Jimmy Bennet, Jonathan Tucker
22.20 Detektyw Knight: Odkupienie - film sensacyjny, USA 2022, reż. Edward Drake, wyk. Bruce Willis, Corey Large, Lochlyn Munro, Paul Johansson
0.35 Oczy smoka - film sensacyjny, USA 2012, reż. John Hyams, wyk. Crystal Mantecon, Cung Le, Jean - Claude Van Damme, Johnny Holmes, Peter Weller
2.20 Dzielnica strachu - serial
3.20 Lombard: Życie pod zastaw
4.20 Taki jest świat
5.00 Dzielnica strachu - serial

TV REPUBLIKA

8.00 Michał Rachoń 9.01 Po 9.00 10.01 Po 10.00 11.01 Po 11.00 12.00 W samo południe 12.30 Republika dzień - serwis informacyjny 12.45 Republika dzień 16.15 Republika dzień 16.55 Express Republiki 17.10 Express Republiki+ 17.35 Miłosz Kłeczek zaprasza 18.55 Sport w Republice 18.58 Prognoza pogody 19.00 Dzisiaj - serwis informacyjny 20.20 Gość „Dzisiaj" 20.50 W punkt 22.15 Piachem w tryby 22.55 Mówi się 23.20 Codziennie *****burza 23.35 Republika wieczór 0.10 Ekonomia raport - flash 0.15 Express Republiki 0.30 Express Republiki+ 0.50 Poland Daily 0.59 Poland Daily

TV TRWAM

15.00 Po stronie prawdy 15.50 Ma się rozumieć 16.00 Informacje dnia 16.10 Z wędką nad wodę 16.35 Sól ziemi 17.05 Akademia pro - life 17.15 Muzyczne chwile 17.30 Odpowiedzialni za Kościół 17.55 Poczet Wielkich Polaków 18.00 Anioł Pański 18.05 Informacje dnia 18.15 Rozmowy niedokończone 19.25 Rodzinny Ogród Zoologiczny "Królestwo Stworzenia" 20.00 Informacje dnia 20.20 Różaniec 20.50 Głos Polski 21.00 Apel Jasnogórski 21.20 Informacje dnia 21.40 Polski Punkt Widzenia 22.00 Głos serca 22.45 Muzyczne chwile 23.00 Telewizyjny Uniwersytet Biblijny

KINO POLSKA

6.50 Reksio s. 1 7.10 Polska Kronika Filmowa 7.40 Polska z góry. Nad wodą s. 2 8.45 Akademia Pana Kleksa cz. 2 - baśń filmowa, Polska 10.30 Szatan z siódmej klasy - film młodzieżowy, Polska 12.50 Syn szczęścia - kr.metr. 13.10 Komedia małżeńska - komedia obyczajowa, Polska 15.35 Rozmowy kontrolowane - komedia, Polska 17.40 Stawka większa niż życie s. 1 - serial 18.50 Stawka większa niż życie s. 1 - serial 20.00 Konsul - komedia kryminalna, Polska 22.10 Nie ma róży bez ognia - komedia, Polska 0.30 Supermarket - thriller, Polska 2.25 Po miłość - dramat, Polska 4.25 High Life - kr.metr. 4.40 Delicje - kr.metr. 5.20 Leben - kr.metr.

STOPKLATKA

9.45 Wojny magazynowe Kanada s. 2 10.55 Aukcja w ciemno s. 2 12.00 Katastrofy w przestworzach - serial 15.00 Zajazd. Będzie się działo s. 2 - serial 17.00 Katastrofy w przestworzach - serial 18.05 Wojny magazynowe Kanada s. 2 19.10 Aukcja w ciemno s. 2 20.00 Nieuchwytny cel - film akcji, USA 22.05 Aniołki Charliego - komedia sensacyjna, USA 0.40 Carrie - horror, USA 2.50 Juliusz - komedia Polska

TV 6

6.00 Więzienie 6.55 Policjantki i Policjanci 8.50 Kobra - oddział specjalny 10.55 48H. Zaginieni 13.55 Policjantki i Policjanci 14.55 Uroczysko 16.00 Kobra - oddział specjalny 18.15 Na ratunek 112 ekstra 18.35 Liga Europy UEFA 2026/2027: KKS Lech Poznań - Bayer Leverkusen 21.00 CSI: Kryminalne zagadki Miami 22.00 Mentalista 23.00 Straż sąsiedzka - komedia sci - fi, USA, 2012 1.05 Kości 3.05 Krejzi Patrol

TELE 5

8.00 Muzyka 8.10 GaleriaDasBeste 9.50 Muzyka 10.00 Auto zakup 11.00 Muzyka 11.10 Telezakupy 12.50 Muzyka 13.00 Gorączka w mieście - serial 15.00 Wojna Adolfa Hitlera - serial 16.05 Gorączka złota - serial 18.00 Kabaretowy Szał 19.00 Kabaretowy Szał 2026 20.00 Kabaretowy Szał 23.00 Gorączka złota - serial 1.00 Gorączka w mieście - serial 3.00 Kobra - oddział specjalny - serial

ITVS

5.21 Śląska karuzela 6.32 Klachy i Lachy 7.32 Kuchnia po śląsku 7.57 Kuchnia po śląsku 8.22 Przy muzyce po śląsku 9.42 Szlagierowa biesiada 11.12 Koncert życzeń 12.00 Perły Śląska 12.25 KONCERT TVS 13.58 Muzyczny kącik Damiana Holeckiego 14.43 Klachy i Lachy 16.03 Przy muzyce po śląsku 16.23 Przy muzyce po śląsku 16.43 Przy muzyce po śląsku 17.03 Szlagierowa biesiada 18.36 Koncert życzeń 20.00 Koncert życzeń 21.24 Śląska karuzela 22.35 Klachy i Lachy 23.35 Kuchnia po śląsku 0.00 Przy muzyce po śląsku 0.20 Przy muzyce po śląsku 0.40 Przy muzyce po śląsku 1.00 Szlagierowa biesiada 2.33 Koncert życzeń

SILESIA

6.00 Telesprzedaż 10.00 Dzisiaj w regionie 10.05 Pogoda 10.20 Muzyczne dzień dobry 12.05 Dzisiaj w regionie 12.10 Pogoda 12.25 Muzyczne dzień dobry 13.35 Muzyczne podróże 14.40 Doktor Kleist - lekarz rodzinny - serial 15.45 Doktor z alpejskiej wioski - serial 16.50 Wydział kryminalny Kitzbühel - serial 17.55 Doktor z alpejskiej wioski - serial 18.50 Doktor Kleist - lekarz rodzinny - serial 19.50 Kino TVS: Rosamunde Pilcher 21.50 Kino TVS: Rosamunde Pilcher 23.35 Doktor z alpejskiej wioski - serial 0.30 Doktor Kleist - lekarz rodzinny - serial 1.35 Wydział kryminalny Kitzbühel - serial 2.35 Emeryci na tropie - serial

ALE KINO+

6.30 Polska z góry 4 (4) 7.00 Planeta Singli. Osiem historii (4) - Usłysz mnie - serial 8.15 The Office PL 2 (9, 10) - serial 9.25 Bestia (2, 3) - serial 11.20 Detektyw Foyle (1) - serial 13.30 Ostatnie wielkie dzieło - dramat obyczajowy, USA 2019 15.50 Alfa. - dramat przygodowy, Holandia, Słowenia 2024 18.05 Detektyw Foyle (2) - serial 20.10 Premiera: Ukryty motyw - thriller, Dania, Francja, Szwecja 2024 22.15 Tajne przez poufne - komedia kryminalna, USA, Francja, Wlk. Brytania 2008 0.15 Chleb i sól - dramat obyczajowy, Polska 2022 2.25 Furioza (2) - serial 3.30 Nadzieja - dramat sensacyjny, Polska 2006 5.10 Kryptonim Polska (2) - serial

AXN

6.00 CSI: Kryminalne zagadki Las Vegas II - serial 7.35 Agenci NCIS XI - serial 9.25 Castle - serial 11.20 Rekrut VII - serial 13.10 Agenci NCIS XI - serial 15.10 FBI: Most Wanted II - serial 17.05 CSI: Kryminalne zagadki Las Vegas X - serial 18.05 CSI: Kryminalne zagadki Las Vegas X - serial 19.05 Castle - serial 20.05 Castle - serial 21.05 Agenci NCIS: Hawaje - serial 22.00 Agenci NCIS: Hawaje - serial 23.00 CSI: Kryminalne zagadki Las Vegas X - serial 23.45 CSI: Kryminalne zagadki Las Vegas X - serial 0.45 Castle - serial 1.45 Castle - serial 2.40 Agenci NCIS: Hawaje - serial 3.35 Agenci NCIS: Hawaje - serial 4.25 CSI: Kryminalne zagadki Las Vegas VI - serial

TVP SPORT

5.45 Kamerą TVP SPORT 6.15 Siakówka mężczyzn - Finał. 8.15 Piłka nożna. Liga Mistrzów - Skróty meczów 2. kolejki 10.10 Piłka nożna - Eliminacje MŚ 2027 kobiet: Belgia - Polska 14.30 Skoki Narciarskie - Letnie Grand Prix, Wisła 2026 15.45 110 - lecie Legii Warszawa 17.25 RING TVP SPORT - magazyn 18.25 Piłka nożna Betclic 1. liga - 7. kolejka: Pogoń Siedlce - Puszcza Niepołomice 21.40 Piłka nożna. Liga Mistrzów - 2. kolejka: AS Roma - Real Madryt 22.40 Sportowy Wieczór 23.15 Boks - Gala MB Boxing Night 40, Opoczno - podsumowanie 1.40 Boks - Gala w Nowym Jorku, Barclays Center

EUROSPORT

13.00 Kolarstwo. Eneco Tour, Holandia 1 - 2. etap 16.00 Kolarstwo torowe. MŚ, Szanghaj, Chiny 2. dzień 17.30 Wspinaczka. World Series, Chongqing, Chiny Finały 18.30 Wyścigi długodystansowe. MŚ, 24 godziny Le Mans, Francja Wyścig 20.00 Kolarstwo. Eneco Tour, Holandia 2. etap 21.00 Jeździectwo. PŚ, Oslo, Norwegia Skoki przez przeszkody 22.00 Wyścigi długodystansowe. MŚ, 24 godziny Le Mans, Francja Wyścig 0.00 Snooker. English Open

POLONIA 1

6.00 Wojna Adolfa Hitlera - serial 8.10 Straż graniczna - serial 9.40 Droga wolna 10.00 Gorączka w mieście - serial 13.00 Kobra - oddział specjalny - serial 15.05 Klejnot TV 17.05 Francja od kuchni 17.55 Uśmiechnij się 18.00 Klejnot TV 21.00 Zagadka tygodnia 21.40 Więzienne dziewczyny - Orange Is the New Black - serial 22.50 Zagadka tygodnia 23.30 Kabaretowy Szał bis 0.30 Kabaretowy Szał

eprasa.pl c494b870cb

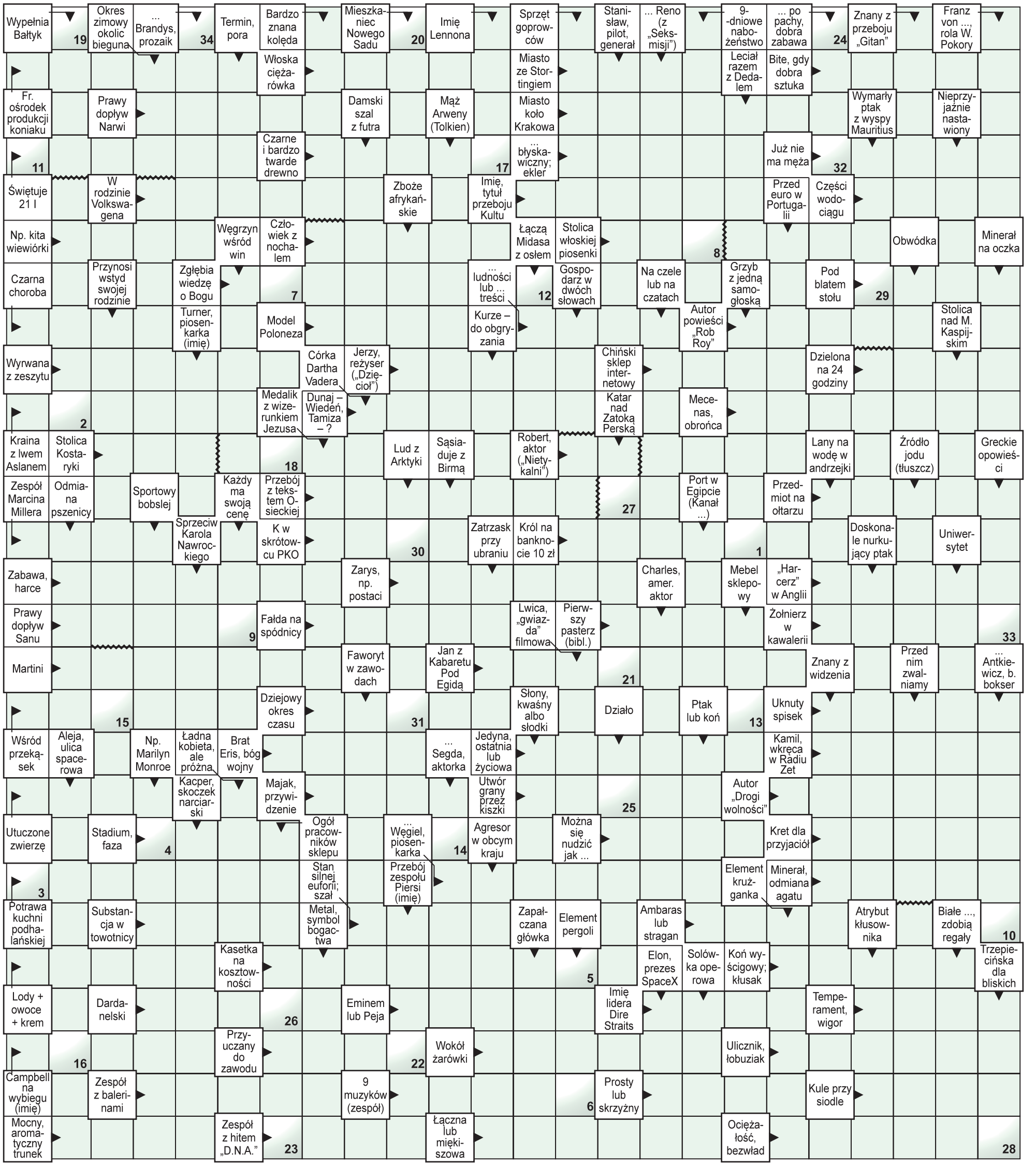

Litery z pól ponumerowanych od 1 do 34 utworzą rozwiązanie - humor z zeszytów szkolnych.

1	2	3	4	5	6	7	8	9	10	11	12	13	14	15	16	17	18	19	20	21	22	23	24	25	26	27	28	29	30	31	32	33	34

eprasa.pl c494b870cb

Ruiny pałacu w Bychawie po remoncie

INWESTYCJA ZA BLISKO 1,4 MILIONA ZŁOTYCH

Ruiny pałacu w Bychawie po remoncie

Zakończyła się renowacja ruin pałacu w Bychawie. 4 października odnowiony teren został oficjalnie oddany do użytku. Prace kosztowały blisko 1,4 miliona złotych. Prawie 1,2 miliona w polskiej walucie pochodziło z funduszy unijnych.

Jan Mazurek

Inwestycja objęła zabytkowe ruiny przy ulicy Mikołaja Pileckiego 9. Przeprowadzono przede wszystkim prace remontowe i zabezpieczające. Wzmocniono otwory okienne, usunięto roślinność z murów, scalono luźne elementy ich korony i zabezpieczono konstrukcję. Zmieniło się również otoczenie zabytku. Wyremontowano istniejące chodniki i wykonano nowe utwardzenia. Główny skwer został przygotowany tak, aby można było ustawić na nim mobilną scenę.

Na terenie pojawiła się także łąka o powierzchni ponad 360 metrów kwadratowych, ławki z koszami na śmieci, stojak na 10 rowerów i betonowy fortepian. Zamontowano oświetlenie parkowe i iluminację ruin. Powstało 10 miejsc parkingowych, w tym jedno dla osób z niepełnosprawnościami. Teren został objęty monitoringiem.

W niedzielnym otwarciu uczestniczył wicemarszałek województwa lubelskiego **Marek Wojciechowski**. - Oddanie do użytku zrewitalizowanego terenu pałacowego w Bychawie to doskonały przykład tego, jak skutecznie możemy zmieniać otoczenie dzięki unijnemu dofinansowaniu. Powstało wyjątkowe miejsce spotkań, które nie tylko wzbogaci ofertę kulturalną miasta, ale będzie również realnie stymulować rozwój turystyki - mówił Wojciechowski.

ZABYTEK OD 1967 ROKU

Ruiny są wpisane do rejestru zabytków od 1967 roku. To pozostałości rezydencji, której historia sięga XVI wieku. W latach 1537–1539 Mikołaj Pilecki wzniósł w tym miejscu zamek obronny. Budowla znajdowała się na półwyspie otoczonym stawami.
W 1730 roku Dominik Stoiński przebudował zamek w późnobarokowy pałac.
W XIX wieku rezydencja zaczęła popadać w ruinę. Kolejne zniszczenia przyniosła częściowa rozbiórka murów w latach 1934-1935. Materiał wykorzystano wówczas do innych prac budowlanych. Do naszych czasów zachowały się fragmenty ścian, piwnice i fundamenty portyku. Renowację przeprowadzono w ramach programu Fundusze Europejskie dla Lubelskiego 2021–2027. Całkowita wartość projektu wyniosła blisko 1,4 miliona złotych, a unijne dofinansowanie prawie 1,2 miliona złotych.

Wstęga przecięta – oficjeli z różnych środowisk nie brakowało FOT. URZĄD MARSZAŁKOWSKI (2)

KRZYSZTOF FILIPSKI: PIER

Z „Gwiezdny

Na co dzień wystarczy spojrzeć w górę, żeby zobaczyć Sat
jako Gwiezdny Przewodnik, czasami wychodzi ze swoim
i pozwala bezpłatnie zajrzeć w kosmos. Z rozmowy Ismeny C

• Skąd wzięła się u pana fascynacja astronomią?

- W sumie od dzieciństwa. Każde dziecko ma jakieś zafascynowanie dinozaurami i tak dalej, a u mnie był to kosmos. Innym przechodzi, a mi zostało. Z czasem to zainteresowanie się rozwijało. Dzisiaj mam kilka teleskopów i mogę pokazywać ludziom obiekty, które wcześniej znałem głównie z książek czy zdjęć.

• Jednym z nich jest Saturn, którego właśnie można obserwować na Placu Litewskim. Jak daleko znajduje się od Ziemi?

- W tej chwili to ponad miliard i chyba 200 milionów kilometrów. To przekłada się na ponad godzinę świetlną. Dla nas to odległość naprawdę trudna do wyobrażenia.

• Co jeszcze można zobaczyć przez pana teleskop z centrum Lublina?

- Na Placu Litewskim pokazuję głównie Księżyc oraz planety. Z tych jaśniejszych przede wszystkim Jowisza i Saturna. Zdarzał się też Mars i Wenus, ale one mają krótsze okienka do oglądania. Obserwowaliśmy również Słońce. Pokazywałem w zeszłym roku częściowe zaćmienie Słońca. Pokazuję też Słońce w paśmie H-alfa, czyli w specjalnej linii widmowej, w której widać szczegóły, których normalnie nie zobaczymy. Są to na przykład protuberancje słoneczne. Jeśli widzimy czasami nagrania z NASA i te różne pętle wokół Słońca, które szaleją, to właśnie to widać przez jeden z moich teleskopów.

• Wspomniał pan o jednym z teleskopów. Ile ma ich pan właściwie?

- W tej chwili mam cztery.

• Astronomia była z panem od dzieciństwa. Ale kiedy pojawił się pomysł, żeby zacząć pokazywać kosmos innym?

- Tutaj musimy trochę wrócić do mojego zainteresowania astronomią, ponieważ w późniejszym wieku trochę przycichło. Dalej mniej więcej orientowałem się, co się dzieje na niebie, ale przez długi czas nie patrzyłem przez teleskop. W końcu, kiedy zbliżały się któreś urodziny przed trzydziestką, chodząc do pracy patrzyłem na Saturna bez żadnego sprzętu optycznego. Pomyślałem sobie, że w sumie interesuję się astronomią, a nigdy nie widziałem właśnie Saturna przez teleskop. Byłem bardzo ciekawy i postanowiłem sobie na urodziny sprawić taki prezent. Kiedy pierwszy raz spojrzałem na Saturna, od razu przyszła mi myśl, żeby pokazywać to innym.

• Od razu ruszył pan na Plac Litewski?

- Nie. Trochę się zbierałem, bo wbrew pozorom jestem bardzo nieśmiały.

• Obserwacje w centrum miasta mogą wydawać się trudnym zadaniem. Plac Litewski jest przecież mocno oświetlony. Jak wygląda przygotowanie do takiego wieczoru?

- Niestety, ale to też miejsce, w którym można spotkać najwięcej osób. Prawdę mówiąc, do planet i Księżyca, czyli tych obiektów, które najczęściej pokazuję, wcale nie jest wymagane jakieś superciemne niebo. Takie niebo jest potrzebne, jeśli chcielibyśmy oglądać ciemniejsze obiekty, na przykład galaktyki lub mgławice.

• Czyli miejskie światła nie przekreślają

Krzysztof Filipski (z lewej) i jego lu

Drugie życie chel

Pałac Biskupów Unickich na Górce Chełmskiej czeka duża metamorfoza. Mi
W historycznych wnętrzach ma powstać Centrum Dialog

To ma być jedna z większych inwestycji w chełmskie dziedzictwo kulturowe najbliższych lat. Miasto Chełm poinformowało o realizacji projektu „Restauracja i rewitalizacja dziedzictwa kulturowego Miasta Chełm – Centrum Dialogu Kultur". Przedsięwzięcie obejmie zabytkowy Pałac Biskupów Unickich położony na Górce Chełmskiej. Obiekt ma przejść kompleksowe prace budowlane, konserwatorskie i instalacyjne. Zmieni się także jego najbliższe otoczenie.

Pałac ma dostać drugie życie. W ramach inwestycji zagospodarowane zostaną ogrody i teren wokół pałacu. Sam budynek ma zostać wyposażony w nowoczesne rozwiązania potrzebne do prowadzenia działalności kulturalnej i edukacyjnej. Pojawią się m.in. multimedia, nagłośnienie, oświetlenie, meble oraz wyposażenie wystawiennicze. Najważniejszą zmianą ma być jednak nowa funkcja pałacu. Po zakończeniu prac powstanie tam Centrum Dialogu Kultur. Placówka ma być otwarta na mieszkańców Chełma i regionu, dzieci, młodzież, dorosłych, a także turystów odwiedzających miasto.

Centrum Dialogu Kultur ma pełnić jednocześnie funkcję kulturalną, edukacyjną i społeczną. W odnowionych wnętrzach mają odbywać się wystawy, warsztaty, spotkania oraz różnego rodzaju wydarzenia kulturalne. Założenie projektu jest więc szersze niż samo odre-

eprasa.pl c494b870cb

WSZY RAZ ZOBACZYŁEM SATURNA I OD RAZU CHCIAŁEM POKAZAĆ GO INNYM

m Przewodnikiem" w kosmos

urna. Żeby jednak dostrzec jego charakterystyczne pierścienie, potrzebny jest teleskop. Krzysztof Filipski, znany w internecie teleskopem na ulice i pokazuje mieszkańcom Lublina i turystom nocne niebo. Rozstawia swój sprzęt na Placu Litewskim ieśli z pasjonatem astronomii dowiadujemy się m.in., dlaczego właśnie Saturn jest jego ulubioną planetą, co można zobaczyć z centrum miasta i czy amator może jeszcze coś odkryć.

ubelscy goście na lubelskim Placu Litewski

FOT. MICHAŁ ŻYSZKIEWICZ

możliwości obserwowania kosmosu?

- Nie, szczególnie jeśli patrzymy na jasne obiekty, takie jak planety czy Księżyc.

• W tym roku mogliśmy obserwować m.in. częściowe zaćmienie Słońca. Jakich jeszcze zjawisk warto wypatrywać?

- Możemy obserwować między innymi Perseidy. To jeden z najbardziej obfitych rojów meteorów w roku. Do tego przypada w lato, kiedy noce są ciepłe, więc możemy się rozłożyć z leżaczkiem i cieszyć się widokami. Jeśli chodzi o Starlinki, to na nie specjalnie się nie nastawiam. Zwykle widzę je przypadkowo podczas innych obserwacji.

• A co czeka nas w październiku? Właśnie teraz szczególnie dużo mówi się o Saturnie.

- Chciałem jeszcze dokończyć wątek Saturna, bo zbliża się jego opozycja, która miała miejsce 4 października. To znaczy, że Saturn znalazł się po przeciwnej stronie Ziemi niż Słońce. Oznacza to mniej więcej tyle, że był najlepiej widoczny.

• Saturna możemy zobaczyć gołym okiem?

- Tak.

• Czyli ta jasna kropka na niebie, którą czasem widzimy, rzeczywiście może być Saturnem?

- Tak.

• Ale żeby zobaczyć charakterystyczne pierścienie, potrzebujemy już teleskopu.

- Dokładnie.

• Podczas tych spotkań nie tylko pokazuje pan mieszkańcom kosmos. Sam też się czegoś uczy?

- Generalnie każda obserwacja czegoś uczy. Coraz bardziej docieram się ze swoim sprzętem.

• A udało się panu coś odkryć? Może jakąś gwiazdę?

- Teraz amatorsko nie ma szans odkryć gwiazdy, chociaż zdarzają się ludzie, którzy odkrywają komety. Obecnie są zautomatyzowane przeglądy nieba, więc na wielkie odkrycia nie ma szans. Istnieje jednak coś takiego jak obywatelska nauka. Możemy prowadzić obserwacje naukowe, na przykład zakrycia gwiazd przez planetoidy. Dzięki tym danym możemy potem pomóc astronomom oszacować różne rzeczy: wielkości, kształty tych planetoid, czy posiadają księżyce albo pierścienie.

• Od pewnego czasu prowadzi pan obserwacje dla mieszkańców Lublina i turystów. Czy po tych wszystkich spotkaniach coś jeszcze potrafi pana zaskoczyć?

- Często zdarza się pytanie, czy to się nie wyświetla nigdzie w teleskopie i czy to jest prawdziwy obraz.

• Czyli ludzie czasami nie wierzą, że naprawdę widzą Saturna?

- Tak. Pierwsze zobaczenie Saturna to naprawdę wyjątkowy widok, bo to jest coś innego niż oglądanie zdjęć. Często słyszę też pytania o cenę sprzętu.

• Tego pytania tym razem nie zadamy.

- Ceny się zmieniają. Ja też trochę rzeczy zmieniałem. Na początku startowałem z zestawem, który kosztuje około 2000 zł, ale go modyfikowałem. Kupiłem na przykład napęd, żeby teleskop cały czas śledził planetę.

• Czyli obserwowanie nieba może być połączeniem kilku pasji?

- Tak. Żeby wiedzieć, co trzeba kupić, gdzie coś przełączyć. Są dedykowane sklepy astronomiczne, ale są też majsterkowicze, którzy bardziej kombinują ze sprzętem.

• Na koniec musi paść pytanie o ulubiony obiekt. Która planeta albo gwiazda jest dla pana najważniejsza?

- Trochę monotematycznie, ale będzie to Saturn. Po prostu mam do niego sentyment. To był jeden z pierwszych obiektów, który zobaczyłem przez teleskop. Przez to w ogóle zacząłem całą swoją inicjatywę. Zresztą Saturn jest w moim logo. Są też inne obiekty. Jeśli chodzi o obiekty głębokiego nieba, gwiazdy czy galaktyki, oglądam je wizualnie, ale znacznie bardziej podobają mi się okiem kamery, która może zarejestrować to wszystko w kolorze i z takimi detalami, których ludzkie oko nie wychwyci.

• Właśnie – kolor. Na teleskopie Saturn wydaje się biało-szary. Tymczasem Mars jest nazywany czerwoną planetą. Czy w kosmosie rzeczywiście widzimy kolory, czy to tylko kwestia zdjęć?

- Tak, planety mają kolory. Ludzkie oko składa się z czopków, które widzą kolorowe światła, oraz pręcików, które widzą subtelne światło w barwach szarości. Kiedy oglądamy ciemniejsze obiekty, widzimy je za pomocą pręcików i obraz jest czarno-biały. Przy odpowiednio dużych teleskopach widzielibyśmy na przykład jasne mgławice z lekkim zabarwieniem. Jeśli chodzi o gwiazdy i planety, to nawet gołym okiem widać, że niektóre gwiazdy są czerwone, inne błękitne. To są ich faktyczne kolory.

• Czyli pozostaje nam po prostu patrzeć w niebo…

- Tak, zapraszam na wspólne obserwowanie…

mskiego zabytku

asto Chełm zapowiada kompleksową rewitalizację zabytku i jego otoczenia.
u Kultur, a wartość całego projektu przekracza 18,6 mln zł.

staurowanie zabytkowego obiektu. Pałac ma nie tylko odzyskać dawny wygląd i wartość historyczną, ale także stać się miejscem regularnie wykorzystywanym przez mieszkańców. Miasto wskazuje, że inwestycja ma służyć również integracji społecznej, edukacji oraz dialogowi międzykulturowemu.

Wartość całego projektu wynosi dokładnie 18.686.522,06 zł. Wydatki kwalifikowalne określono na 18.439.425,20 zł. Dofinansowanie z Funduszy Europejskich wynosi 11.843.642,80 zł, natomiast wkład własny to 6.842.879,26 zł. Projekt jest współfinansowany w ramach programu Fundusze Europejskie dla Lubelskiego 2021-2027, w działaniu dotyczącym rewitalizacji zdegradowanych obszarów miejskich.

Realizacja inwestycji została zaplanowana na okres od 1 lipca 2026 roku do 31 grudnia 2028 roku. Jeżeli projekt zostanie wykonany zgodnie z planem, jego efektem będzie nie tylko odrestaurowany Pałac Biskupów Unickich i uporządkowane otoczenie. Miasto zyska nową przestrzeń kulturalną w jednym z najbardziej historycznych miejsc Chełma. Dla samej Górki Chełmskiej może to oznaczać kolejną istotną zmianę. Zabytek, który dotąd kojarzył się przede wszystkim z historią, ma zostać ponownie włączony w codzienne życie miasta - tym razem jako miejsce spotkań, wydarzeń i edukacji.

KAMIL POMORSKI

FOT. WIKIPEDIA

eprasa.pl c494b870cb

Trzech uzbrojonych bandytów, srebrny seat i dwie zakładniczki. Za nimi radiowozy i policyjne śmigłowce. Przez kilkanaście godzin uciekali przez Niemcy i niemal całą Polskę. Pod Lublinem jedna z porwanych kobiet dostała kilka sekund szansy. Wykorzystała je. Na jednej z podlubelskich stacji benzynowej wykazała się sprytem, refleksem i odwagą, wyprowadzając w pole porywaczy. Ten dzień przeszedł do historii policyjnych pościgów w Polsce.

M.in. takie radiowozy z lubelskimi policjantami w środku przyczyniły się do uratowania jednej z zakładniczek, a w konsekwencji do udarem

POD LUBLINEM WYDARZYŁ SIĘ CUD

Z zakładniczkami przez pó

Był 3 kwietnia 2002 roku. Przez Polskę pędził srebrny seat ibiza na niemieckich numerach. W środku siedziało trzech uzbrojonych bandytów i dwie porwane pracownice banku. Za samochodem ciągnęła się policyjna eskorta. Radiowozy zmieniały się wraz z przejazdem przez kolejne województwa, a seata z powietrza obserwowały policyjne śmigłowce. Policjanci mieli świadomość, że wystarczy jeden błąd, żeby doszło do tragedii. Porywacze wcześniej dali jasno do zrozumienia, że są gotowi użyć broni.

Wszystko zaczęło się poprzedniego wieczoru w niewielkim misteczku Wrestedt w Dolnej Saksonii. Trzech zamaskowanych mężczyzn napadło na miejscową filię banku Sparkasse. Sterroryzowali pracowników, zabrali kilkaset tysięcy euro euro i uciekli samochodem. Wzięli ze sobą dwie pracownice banku – kobiety w wieku 25 i 39 lat. Ruszyli na wschód. Krótko po północy przekroczyli granicę niemiecko-polską we Frankfurcie nad Odrą. Początkowo jechali w kierunku Poznania, potem zmienili trasę i skierowali się na południe.

POŚCIG JAKIEGO POLSKA NIE WIDZIAŁA

Przez kolejne godziny uciekinierzy pokonywali setki kilometrów. Mijali miasta i wsie, przecinali kolejne województwa. Cały czas byli obserwowani. Policja jednak nie próbowała zatrzymać samochodu za wszelką cenę. W środku były zakładniczki. O trasie przejazdu bandytów media wiedziały niewiele. Policja celowo nie ujawniała szczegółów operacji.

– Nie mamy zwyczaju informowania o działaniach operacyjnych policji – mówiła wówczas podinsp. **Bibianna Bortacka**, rzecznik prasowy Komendy Wojewódzkiej Policji w Lublinie. – Proszę pamiętać, że w tym przypadku chodziło o życie zakładników.

Policjanci obawiali się także tłumów gapiów. Każdy przypadkowy samochód, pieszy czy osoba próbująca zobaczyć porywaczy z bliska, mogła sprowokować napastników do nieprzewidywalnego zachowania. Około godziny 8 rano było już wiadomo, że seat może wjechać na Lubelszczyznę. Nie było tylko pewności, którędy. Początkowo przypuszczano, że porywacze przekroczą Wisłę w okolicach Annopola.

POLICJA W STANIE GOTOWOŚCI

Seat przyjechał jednak od strony Radomia. Uciekinierzy przez Przysuchę dotarli w rejon Puław, a potem ruszyli w kierunku Lublina. Policja przygotowała na ich trasie fikcyjne roboty drogowe w Żyrzynie i Garbowie. Chodził o to, żeby kierowcę seata zmusić do zatrzymania. Jeden z pierwszych lubelskich radiowozów czekał w Jastkowie. Około godz. 9.30 obok tamtejszej stacji benzynowej przemknął srebrny seat. Policjanci zobaczyli obraz, którego trudno było zapomnieć.

– Jeden z porywaczy na widok radiowozu przystawił porwanej kobiecie pistolet do głowy – wspominał funkcjonariusz biorący udział w akcji.

Stało się jasne, że jakakolwiek próba siłowego zatrzymania samochodu może skończyć się tragicznie. Policjanci mieli rozkaz nie używać broni.

GODZ. 9.40: SEAT W LUBLINIE

Z przodu jechał policyjny passat. Za nim samochód porywaczy, a dalej kilkanaście radiowozów i samochodów operacyjnych. W kolumnie znajdowały się także nieoznakowane wozy Komendy Głównej Policji i CBŚ. Część miała warszawskie i łódzkie numery rejestracyjne. Większość lublinian nie zdawała sobie sprawy, co właśnie dzieje się na ulicach miasta. Kierowcy mijali srebrnego seata, nie wiedząc, że kilka metrów od nich siedzą uzbrojeni przestępcy z zakładniczkami.

Policja chciała skierować samochód możliwie bezpieczną trasą w stronę Piask i dalej ku granicy. Żeby uniemożliwić porywaczom wjazd w kierunku centrum, na wysokości alei Solidarności zablokowano ciężarówką wjazd w Aleję Warszawską. Plan prawie się udał. Prawie.

Porywacz nagle zawrócił na pasie zieleni w rejonie ulicy Kompozytorów Polskich i ruszył z powrotem w stronę Warszawy. Policjanci później przypuszczali, że obawiał się korka i ewentualnej interwencji funkcjonariuszy. Możliwe też, że po prostu się zgubił. Manewr zawracania powtórzył jeszcze dwukrotnie. W końcu pojechał ulicą Sikorskiego w stronę Kraśnika. Na Poczekajce ponownie zawrócił. Ostatecznie seat skierował się na trasę prowadzącą do Piask. Przez cały czas policja nie stawiała klasycznych blokad. Nie chciano zamknąć porywaczom drogi. Paradoksalnie policjanci ścigali przestępców, a jednocześnie robili wszystko, żeby mogli bez przeszkód jechać dalej. Stawką było życie dwóch kobiet.

BYSTRZEJOWICE. KILKA SEKUND SZANSY

Najważniejszy moment całej akcji na Lubelszczyźnie rozegrał się na stacji benzynowej w Bystrzejowicach. Seat zjechał pod dystrybutor. Tuż za nim zatrzymał się policyjny samochód. Odległość między nimi wynosiła zaledwie kilka metrów. Z seata wysiadła starsza z zakładniczek – 39-letnia Niemka. Bandyci kazali jej zatankować.

– Zatankowała za 75 zł – wspominał pracownik stacji. - Porywacze pozostali w samochodzie.

Jeden z nich obserwował kobietę przez szybę. Przez kilkanaście godzin siedziała w aucie pomiędzy jednym z napastników a drugą zakładniczką. Wiedziała, że mężczyźni mają broń. Teraz trzymała w ręku pistolet dystrybutora. Za plecami miała policyjny samochód. Zaryzykowała. Nagle schowała się za dystrybutorem. Porywacze nie zareagowali. Kobieta rzuciła się biegiem w stronę policyjnego passata, otworzyła drzwi i wskoczyła do środka. Była wolna.

Seat po chwili gwałtownie ruszył w kierunku Piask. Druga zakładniczka nadal znajdowała się z bandytami.

DLACZEGO NIE STRZELILI?

Policjanci później oceniali, że kobieta bardzo dobrze wybrała moment ucieczki. – Przypuszczała, że bandyta nie pociągnie za spust na stacji benzynowej – mówił jeden z funkcjonariuszy. – Mógł się obawiać, że dojdzie do wybuchu i sam może zginąć.

Ryzyko było ogromne. Ale kalkulacja okazała się trafna. 39-letnia kobieta odzyskała wolność. Przez pewien czas Niemka jechała w policyjnym passacie bezpośrednio za seatem. Szybko uznano jednak, że dalszy udział w pościgu jest dla niej zbyt niebezpieczny.

Kilka kilometrów za Piaskami miała zostać przekazana innemu patrolowi. Passat zatrzymał się po jednej stronie drogi. Po przeciwnej stał policyjny polonez. Kobieta wyskoczyła z samochodu.

W emocjach wpadła do rowu. Za kierownicą poloneza siedział policjant z lubelskiej drogówki. Ruszył w jej stronę.

– O mało nie wpadłem pod samochód – opowiadał później. – Uwolniona kobieta rzuciła mi się na szyję. Nie chciała mnie puścić. Szlochała jak małe dziecko. Była w szoku.

Jedno z pierwszych pytań, które zadała policjantowi, brzmiało: czy jest już na Ukrainie. Kiedy usłyszała, że znajduje się w Polsce, rozpłakała się jeszcze bardziej. Lekarz musiał podać jej środek uspokajający. W drodze do Lublina poprosiła, żeby zadzwonić do jej matki oraz poinformować bank, że żyje i nic jej się nie stało. Cały czas martwiła się jednak o drugą kobietę.

Porywacze tymczasem jechali w stronę Chełma. Momentami prędkość dochodziła do 170 km na godzinę. Kierowcy jadący z przeciwka zjeżdżali na pobocze.

Policja nadal robiła wszystko, żeby nie doszło do kolizji albo przypadkowego zatrzymania seata. Do zabezpieczenia przejazdu przez Chełm skierowano 38 policjantów i 11 radiowozów. Seat przemknął ulicą Rejowiecką, a następnie Aleją Przyjaźni. Dalej prowadziła już prosta droga na Dorohusk.

eprasa.pl c494b870cb

nienia bandyckiej akcji rozpoczętej w Niemczech

FOT. DW/ARCHIWUM

ł Polski

GRANICA MIAŁA STAĆ OTWOREM

Straż Graniczna przygotowywała się na pojawienie uciekinierów od kilku godzin. Nie było tylko wiadomo, czy wybiorą Dorohusk, czy pojadą w stronę Hrebennego. Wszystko stało się jasne, kiedy za Piaskami seat skręcił na Chełm. W Dorohusku wstrzymano odprawy podróżnych. Ludzi usunięto z miejsc, w których mogliby znaleźć się na drodze samochodu albo zwrócić uwagę porywaczy. Nikt nie miał próbować ich zatrzymywać. Zadaniem funkcjonariuszy było zapewnienie bezpiecznego przejazdu. Kolumna z ogromną prędkością przejechała przez graniczny most.

Porywacze znaleźli się na Ukrainie. Polskie radiowozy zawróciły. Zawrócił również policyjny śmigłowiec „Kania". Pościg trwał jednak dalej, ale to już ukraińska policja przejęła śledzenie samochodu. Porywacze ruszyli w kierunku Łucka i Równego. W końcu zostali zatrzymani w rejonie Równego. Rozpoczęły się negocjacje.

Przełomowym momentem było przekazanie porywaczom telefonu komórkowego. Po kilkudziesięciu minutach druga zakładniczka odzyskała wolność. Trzej mężczyźni poddali się.

Cały dramat trwał około 21 godzin.

Od Wrestedt do miejsca zatrzymania na Ukrainie przejechali około 1600-1700 kilometrów. Obie kobiety przeżyły.

KIM BYLI PORYWACZE?

Po zakończeniu akcji szybko okazało się, że wcześniejsze informacje dotyczące pochodzenia napastników były nieprecyzyjne. Wszyscy trzej mieli niemieckie obywatelstwo. Byli przesiedleńcami z terenów byłego Związku Radzieckiego. Głównym organizatorem napadu był 24-letni Artur F. Co ciekawe, wcześniej pracował jako praktykant w tej samej Sparkasse w Wrestedt, którą później obrabował. Miał poważne problemy finansowe i długi, m.in. związane z hazardem. Do napadu namówił dwóch znajomych.

Początkowo napastnicy twierdzili, że planowali jedynie obrabować bank i uciec, a zakładniczki zabrali dopiero wtedy, gdy na miejscu pojawiła się policja. Po zatrzymaniu porywacze trafili do aresztu na Ukrainie. Następnie zostali przekazani Niemcom.

W sierpniu 2002 roku rozpoczął się ich proces w Lüneburgu. Wszyscy przyznali się do winy. Artur F. został uznany za inicjatora i głównego organizatora napadu. Sąd skazał go na 8 lat i 3 miesiące więzienia. Jego dwaj wspólnicy otrzymali po 6 lat i 9 miesięcy. Wyroki obejmowały m.in. wzięcie zakładników, rozbój i przestępstwa związane z bronią.

Oskarżeni nie odwoływali się. Podczas procesu przed sądem pojawiły się także obie porwane kobiety. Opowiadały o kilkunastu godzinach strachu i o tym, że przez cały czas liczyły się z możliwością śmierci. 39-letnia kobieta, która uciekła w Bystrzejowicach, mówiła, że chciała, aby oskarżeni usłyszeli, co przeżyły. Druga z zakładniczek pozostawała z bandytami aż do końca pościgu na Ukrainie.

Dla starszej z nich momentem przełomowym pozostała zwykła stacja benzynowa pod Lublinem. I decyzja, żeby pobiec. Tego dnia właśnie te kilka sekund uratowało jej życie.

KRZYSZTOF ZAŁUSKI

INWESTYCJA ZA PONAD 3 MILIONY ZŁOTYCH

Przebudowa Placu po Farze

Plac po Farze na lubelskim Starym Mieście przejdzie metamorfozę. Miasto wybrało wykonawcę inwestycji - spółkę Budownictwo Drogowe Plus, która zrealizuje prace za 3,24 miliona złotych. Od podpisania umowy firma będzie miała dziewięć miesięcy na zrealizowanie robót.

Bartosz Janik

Mamy już wykonawcę przebudowy Placu Po Farze i możemy przejść do kolejnego etapu realizacji projektu kompleksowej rewitalizacji przestrzeni Starego Miasta. To jedno z najważniejszych miejsc Lublina, dlatego zależy nam zarówno na podkreśleniu jego historycznego charakteru, jak i stworzeniu funkcjonalnej przestrzeni dla mieszkańców i wydarzeń plenerowych. Równolegle przygotowujemy już kolejne postępowanie na przebudowę Placu Rybnego – mówi **Krzysztof Żuk**, Prezydent Miasta Lublin

Prace obejmą około 1800 metrów kwadratowych Placu. Zaplanowano konserwację i zabezpieczenie pozostałości murów dawnego kościoła farnego, wykonanie nowych granitowych nawierzchni, modernizację odwodnienia, nowe oświetlenie i iluminację, montaż elementów małej architektury. Pojawią się również nowe nasadzenia - pnącza i dąb. Po przebudowie plac ma być przystosowany do organizacji koncertów i innych wydarzeń plenerowych dla około 300 osób.

Równocześnie na Starym Mieście powstaje nowy system monitoringu miejskiego. Umowę o wartości 1,56 miliona złotych podpisano z firmą Globitel Projekty. System będzie się składał z 18 kamer w 13 lokalizacjach, w tym na Placu po Farze i Placu Rybnym.

Przebudowa jest częścią projektu „Kompleksowa rewitalizacja przestrzeni publicznych na obszarze Starego Miasta w Lublinie". Obejmuje przebudowę Placu Rybnego, poprawę dostępności ulicy Grodzkiej i rozwój Koziołkowego Szlaku Legend. Całość inwestycji wynosi 8,67 miliona złotych, z czego 7,6 miliona w polskiej walucie pochodzi ze źródeł Unii Europejskiej i budżetu państwa w ramach programu Fundusze Europejskie dla Lubelskiego 2021-2027.

FOT. UM/NADESŁANE

NAJAWŻNIEJSZA ŚWIĄTYNIA DAWNEGO LUBLINA

Historia tego miejsca sięga średniowiecza. Plac znajduje się w miejscu dawnego kościoła parafialnego pw. św. Michała Archanioła. Według tradycji świątynie ufundował w XIII wieku książę **Leszek Czarny** jako wotum wdzięczności za zwycięstwo nad Jaćwingami. W XV wieku do kościoła dobudowano potężną wieżę, która przez stulecia była jednym z najbardziej charakterystycznych elementów panoramy Lublina. Fara była najważniejszą świątynią miasta, ale z czasem jej stan techniczny coraz bardziej się pogarszał. Ostatecznie kościół rozebrano w 1857 roku, a część jego wyposażenia trafiła do dzisiejszej archikatedry lubelskiej.

Po rozbiórce świątyni powstała otwarta przestrzeń, która z czasem zaczęła pełnić funkcję miejskiego skweru. W latach 1936-1938 archeolodzy odsłonili fundamenty dawnej fary. Później plac ponownie urządzono jako przestrzeń publiczną, natomiast przełomowa dla jego obecnego wyglądu była modernizacja przeprowadzona w latach 2001-2002. Wtedy zarys świątyni został uczytelniony poprzez nadmurowanie reliktów murów wapiennym kamieniem. Powstała nowa nawierzchnia i oświetlenie, dzięki czemu do dziś można zobaczyć skalę i układ nieistniejącego kościoła.

NAGRODY DLA TWÓRCÓW OPERY LUBELSKIEJ

Doceniono „Halkę" i „Don Giovanniego"

Dwie statuetki, wyróżnienie i nominacja dla twórców związanych z Operą Lubelską. Artyści zostali docenieni podczas jubileuszowej XX edycji Teatralnych Nagród Muzycznych im. **Jana Kiepury**. Nagrodzone zostały realizacje „Halki" **Stanisława Moniuszki** i „Don Giovanniego" **Wolfganga Amadeusza Mozarta**.

Kamila Lendzion - dyrektor Opery Lubelskiej, odbiera jedną ze statuetak

FOT. URZĄD MARSZAŁKOWSKI

Marek Chowaniec otrzymał statuetkę w kategorii „Najlepsza scenografia". Kapituła doceniła jego pracę przy dwóch spektaklach Opery Lubelskiej: „Don Giovannim" w reżyserii **Wojciecha Adamczyka** i „Halce" w reżyserii **Jarosława Kiliana**. Nagrodę dla najlepszego śpiewaka operowego otrzymał **Szymon Mechliński** za rolę Janusza w „Halce". Artysta otrzymał również wyróżnienie związane z tą kreacją. Z kolei **Łukasz Zwolan** znalazł się w gronie nominowanych w kategorii grafiki teatralnej za plakat promujący „Don Giovanniego".

- To dla nas ważne wyróżnienie, które potwierdza, że produkcje Opery Lubelskiej są doceniane również na ogólnopolskim forum. Nagrody dla Marka Chowańca i Szymona Mechlińskiego oraz nominacja dla Łukasza Zwolana to sukces artystów i całego zespołu zaangażowanego w przygotowanie naszych spektakli - komentuje **Kamila Lendzion**, dyrektor Opery Lubelskiej, cytowana przez Urząd Marszałkowski.

Do XX edycji konkursu zgłoszono 257 kandydatur. O ponad jedną trzecią więcej niż rok wcześniej. Kapituła złożona z 20 krytyków, muzykologów, pedagogów, przedstawicieli środowiska teatralnego i muzycznego wyłoniła 72 nominowanych. Nagrody i wyróżnienia otrzymało 26 osób.

Teatralne Nagrody Muzyczne im. Jana Kiepury przyznawane są w 18 kategoriach artystom i twórcom związanym z teatrami muzycznymi i operowymi.

JAN MAZUREK

eprasa.pl c494b870cb

FOT. FOTOPOLSKA

NASZ CYKL

Małpi Gaj, „M

Pod koniec lat 80. XX wieku przyjechałem do Lublina i zacząłem stud
a z czasem nawet pier

Dostałem trzyosobowy pokój w akademiku Helios. To był jeden z nowszych akademików, jak dla mnie – luksusowy hotel. Dlaczego Helios? Dowiedziałem się tego po kilku miesiącach, jak zacząłem drążyć temat. Pierwszy był Amor, potem Babilon, Cebion, Dodek, Eskulap – i tak po kolei zgodnie z alfabetem. Ja jednak tę nazwę traktowałem jak znak. Helios - bóg Słońca oznaczał dla mnie nową drogę i nieograniczone możliwości.

BIMBER DO RANA

Pokój był niewielki, a nas trzech wielkich chłopów. Łazienka jedna na dwa pokoje, a kuchnia na całe piętro. Zapachy rozchodziły się różne, raczej mało przyjemne. Na korytarzu był aparat telefoniczny, jeden na piętro. Zawsze ktoś wisiał na słuchawce i wybuchały o to co rusz awantury. Dla mnie to akurat nie był problem, bo rodzice nie mieli telefonu, więc nie mogłem do nich dzwonić. Byliśmy umówieni, że dzwonią do mnie od księdza z plebanii w każdą sobotę o 12.00. W weekendy akademik częściowo pustoszał i można było spokojnie porozmawiać.

Do domu miałem 70 km, ale jeździłem tylko raz w miesiącu. Szkoda mi było pieniędzy na bilety PKS, tym bardziej, że na początku zachłysnąłem się studenckim życiem. Helios słynął z hucznych imprez, choć nie dorównywał w tym względzie Babilonowi i Ikarowi, które uchodziły za najbardziej rozrywkowe „lokale". Piliśmy głównie bimber przywieziony z domu. I bawiliśmy się do rana.

DRZEMKA NA TRAWNIKU I SPOTKANIA „POD MARYŚKĄ"

O godzinie 22.00 zaczynała się cisza nocna i portierka zamykała drzwi do akademika. Nie można było wejść ani wyjść. Goście z innych akademików spali u nas na podłodze, zbici jak śledzie w beczce. Gorzej, jak ktoś imprezował na zewnątrz i chciał się dostać w nocy do swojego pokoju. Akademik był zamknięty na cztery spusty, a portierka spała w najlepsze. Jedynym sposobem na nocleg we własnym łóżku było wejście przez okno na parterze, co nie zawsze się udawało. W lecie zostawała opcja drzemki na trawniku pod oknami. Chłopaki zrzucali koce i jakoś udawało się przekimać. Choć było to surowo karane.

Z Miasteczka Akademickiego z tego okresu najbardziej zapamiętałem AOS (Akademicki Ośrodek Sportu), bo na basenie nauczyłem się pływać kraulem i skakać na główkę. No i Maryśkę (Pomnik Marii Skłodowskiej-Curie), pod którą wszyscy się umawiali. Gdzie

OJCIEC FILIP BUCZYŃSKI O CODZIENNOŚCI HOSPICJUM I PLANACH NA PRZY

„Ocean składa się z

W Lubelskim Hospicjum dla Dzieci im. Małego Księcia pod opieką jest obecnie około 60 dzieci i rodzin. Część pacjentów przebywa
i fizjoterapeutów w swoich domach, na terenie całego województwa. – Jak choruje jeden członek rodziny, to choruje cała ro
o codzienności placówki, rosnących kosztach, potrzebie wolontariuszy i planach stworzenia miejsca dla dzi

Ismena Cieśla

Codzienność hospicjum wygląda różnie w zależności od tego, z jakiej formy pomocy korzysta rodzina. W hospicjum perinatalnym pojawiają się rodzice, którzy często dopiero dowiadują się, że ich nienarodzone dziecko może mieć poważną, zagrażającą życiu wadę. – Opiekujemy się tymi rodzinami, gwarantując wszelką pomoc medyczną, psychologiczną, pedagogiczną, socjalną, także duszpasterską, jeżeli jest takie życzenie – mówi ojciec Filip Buczyński.

Z kolei pracownicy hospicjum domowego każdego dnia ruszają w drogę. Odwiedzają swoich podopiecznych nie tylko w Lublinie, ale także m.in. w Tomaszowie Lubelskim, Hrubieszowie, Zamościu, Chełmie, Dęblinie, Radzyniu Podlaskim, Międzyrzecu Podlaskim czy Biłgoraju.

W tej chwili w opiece domowej znajduje się 53 dzieci. Na oddziale stacjonarnym przebywa dziewięcioro kolejnych, a hospicjum perinatalne zajmuje się trzema rodzinami. Ale liczby nie pokazują całej skali tej pracy. – Jak choruje jeden członek rodziny, to choruje cała rodzina – podkreśla dyrektor hospicjum.

Dlatego pomoc nie kończy się na chorym dziecku. Wsparcia potrzebują także rodzice i zdrowe rodzeństwo, które może mieć poczucie, że zostało odsunięte na dalszy plan.

WSPARCIE DLA ZDROWYCH

W hospicjum działają więc również wolontariusze, którzy spędzają czas ze zdrowym rodzeństwem podopiecznych. Chodzi o wspólną zabawę, spacer czy po prostu obecność kogoś, kto jest tylko dla tego dziecka. – Często jest tak, że to zdrowe rodzeństwo potrzebuje największego wsparcia i pomocy, bo czuje się troszkę na uboczu – mówi ojciec Filip.

Wolontariusze pojawiają się także u rodzin podopiecznych. Ich zadaniem nie zawsze jest wykonywanie konkretnych czynności. Czasem najważniejsze jest po prostu to, żeby pobyć z dziećmi i dać rodzicom choć chwilę wytchnienia.

Pomoc potrzebna jest również wtedy, gdy dziecko umiera. Hospicjum zapewnia rodzinom wsparcie w żałobie.

FINANSOWO? DUŻY MINUS

Prowadzenie takiej działalności wiąże się z ogromnymi kosztami. To nie tylko specjalistyczny sprzęt medyczny. W ostatnim czasie jednym z największych wyzwań finansowych stały się także wynagrodzenia pracowników. Jak mówi ojciec Filip, po zmianach dotyczących wynagrodzeń okazało się, że sposób wyliczania finansowania nie pokrywa wszystkich kosztów. Według wyliczeń hospicjum placówka musi w związku z tym dopłacić około pół miliona złotych w skali roku.

Do tego dochodzą niezapłacone przez NFZ świadczenia. Do lipca była to kwota około 1,5 mln zł. – Średnio wychodzi tak, że w skali roku jesteśmy na minusie około ponad 4 miliony złotych – mówi dyrektor.

Hospicjum szuka więc dodatkowych źródeł finansowania. Prowadzi m.in. usługi hotelowe, wypożyczalnię sprzętu medycznego oraz poradnię neurologiczną i neurologopedyczną.

„OCEAN SKŁADA SIĘ Z KROPELEK"

Duże znaczenie mają również wpłaty mieszkańców. Ojciec Filip Buczyński podkreśla, że nie trzeba dysponować wielkimi pieniędzmi, żeby realnie pomóc. – Jeżeli 10 osób płaci 50 zł, to mamy 500 zł – zauważa. I dodaje: „Ocean składa się z kropelek. Nasz budżet składa się z drobnych darowizn".

Ważne są również akcje organizowane przez dzieci. Jedną z nich jest „Twój dar serca dla hospicjum". Małe dzieci organizują kiermasze i zbiórki, podczas których sprzedają czasem symboliczny kawałek ciasta za kilka złotych. Jak mówi dyrektor hospicjum, zebrane w ten sposób pieniądze w ciągu lat zbliżyły się już do 1,8 mln zł.

Coraz częściej pomoc pojawia się też przy okazji prywatnych uroczystości. Niektórzy zamiast prezentów urodzinowych, ślubnych czy jubileuszowych proszą swoich gości o wpłaty na rzecz hospicjum. Dla obdarowywanych jest to często sposób, by świętowanie miało dodatkowy, konkretny wymiar.

– Zdarza się, że ludzie rezygnują z prezentów i proszą, żeby zamiast tego wpłacić pieniądze na hospicjum. To są bardzo różne sytuacje – urodziny, śluby, różnego rodzaju jubileusze. I znowu: może to nie są wielkie kwoty, ale z takich małych rzeczy naprawdę można zbudować coś dużego – podkreśla ojciec Filip.

KOLEJNY PROJEKT W GŁOWACH

Na tym jednak plany się nie kończą. Hospicjum chce stworzyć miejsce dla dzieci z niepełnosprawnościami, które z różnych powodów nie mogą wychowywać się w swoich rodzinach. Ojciec Buczyński mówi o pomyśle stworzenia ośrodka, który w praktyce byłby domem dla dzieci z niepełnosprawnościami. Podkreśla przy tym, że oprócz profesjonalnej opieki potrzebni będą ludzie, którzy wniosą do ich życia coś, czego nie da się zapewnić samą instytucjonalną pomocą.

– Ci ludzie potrzebują takich fajnych ciotek, takich fajnych wujków, takich wolontariuszy, którzy nie stworzą domu, ale wniosą to, co w każdym domu powinno być najcenniejsze: miłość – przekonuje.

Chodzi o osoby, które będą miały czas na wspólną zabawę, pomoc w lekcjach czy zwykłe towarzystwo. – Mam poczucie spełnienia.

eprasa.pl c494b870cb

DZIEWCZYNY Z KALINY, CHŁOPAKI Z KROCHMALNEJ

aryśka” i piwo w Księżycowej

ia na UMCS. Dla mnie – chłopaka z podlubelskiej wsi – to był inny świat. Miasteczko Akademickie stało się moim drugim, wszym domem. Wiedziałem, że chcę tu zostać – wspomina Marek Ulężałek.

się spotykamy? Pod Maryśką! AOS i Maryśka – tyle mi wystarczyło na początek.

CI Z LUBLINA I CI ZE WSI

Studiowałem prawo, a na moim roku było ponad 300 osób. Podział był prosty: ci z Lublina trzymali się razem, ci przyjezdni trzymali się razem. Ci z Lublina nas nie zauważali, dla nich byliśmy „ludźmi ze wsi”, a my wiedzieliśmy, że musimy pracować dwa razy ciężej od nich, żeby coś osiągnąć. Ci, którzy o tym zapominali odpadali już po pierwszym roku. Nie było zmiłuj. Tamci mieszkali u rodziców i niczym się nie martwili, a my walczyli każdego dnia o przetrwanie.

Rodzice opłacali mi akademik i dostawałem od nich dodatkowo 200 zł. Musiałem za to przeżyć cały miesiąc. Jedzenie, książki (to były czasy, że uczyło się z książek), bilety autobusowe. Na nic innego nie starczało. Jak zabalowałem to już nie jadłem kilka dni. Takie to były czasy.

Ale nie narzekałem, bo wszyscy mieliśmy mniej więcej podobnie. Nikomu się nie przelewało i człowiek zawsze ratował drugiego w potrzebie.

Pierwszy rok to była nauka dniami i nocami, żeby nie wylecieć ze studiów. Imprezy tylko w Heliosie, w gronie najbliższych kolegów. Dopiero w połowie drugiego roku zacząłem się rozglądać wokół i poznawać uroki Miasteczka Akademickiego.

PAMIĘTNY 1991

Moim pierwszym odkryciem była Chatka Żaka. W lecie przesiadywałem na schodach z kumplami, w zimie chodziłem na herbatę z cytryną. Tu ciągle coś się działo – koncerty, seanse filmowe, teatr alternatywny, spotkania ze znanymi ludźmi. A w 1991 roku zadebiutowały Mikołajki Folkowe. Już nie pamiętam jak, ale wkręciłem się w prace organizacyjne przy tej imprezie. Było niesamowicie! Koncerty kapel z całej Polski trwały do 1 w nocy, a ludzie oblegali scenę. Joszko Broda wymiatał! To było coś innego, coś nowego, byłem zafascynowany tą muzyką i tymi ludźmi – trochę z innego świata. Już do końca studiów pomagałem przy tej imprezie, kręcąc się przy kultowej Orkiestrze św. Mikołaja.

Rok 1991 zapamiętałem jeszcze z jednego powodu. W styczniu zaginęła jedna ze studentek z naszego akademika. Jej ciało policjanci znaleźli po tygodniu w Małpim Gaju – tak nazywaliśmy park w Miasteczku Akademickim, przy Al. PKWN (od 1993 r. ul. Głęboka).

Nikt nam niczego oficjalnie nie powiedział, internetu wtedy nie było, gazety pisały niewiele. Wiadomości przekazywaliśmy sobie pocztą pantoflową. Wiedzieliśmy, że doszło do brutalnego mordu, że ciało dziewczyny było zmasakrowane i brakowało części. Zaczęły krążyć straszne historie, dziewczyny opowiadały, jak tego dnia też zostały napadnięte. Nikt nie wiedział co jest prawdą, a co plotką. Potem okazało się, że prawda była nawet gorsza niż plotki.

WIOSNA W KSIĘŻYCOWEJ

Po akademiku krążyli tajniacy, a niektórzy z moich kolegów wylądowali na komendzie. Po powrocie nie chcieli gadać, byli mocno wystraszeni. Na nas wszystkich padł blady strach, bo wszyscy byliśmy podejrzani, a morderca wciąż chodził na wolności. Dziewczyny chodziły parami na zajęcia, a Małpi Gaj omijaliśmy szerokim łukiem.

Na wiosnę sprawa przycichła, a ja się zakochałem w dziewczynie z – nomen-omen – Amora. I tak zostałem stałym bywalcem Małpiego Gaju. No bo gdzie zabrać dziewczynę na spacer? Do parku, na ławeczkę. A potem do Księżycowej na piwo i fasolkę po bretońsku. W tamtych czasach to był lokal kultowy. W ładnej, kameralnej okolicy, z dobrą muzyką i piwem, które nie wszędzie było wtedy dostępne. Księżycowa była nieco oddalona od Miasteczka Akademickiego, więc nie było ryzyka, że spotkam tam wszystkich moich kolegów.

Z czasem zaczęliśmy zataczać coraz szersze kręgi i poznawać nowe lokale. Tak krok po kroku odkrywałem Lublin nabierając przekonania, że to już na zawsze będzie moje miasto.

DALSZY CIĄG ZA TYDZIEŃ

WYSŁUCHAŁA MAGDALENA BOŻKO-MIEDZWIECKA

SZŁOŚĆ W ROZMOWIE Z ISMENĄ CIEŚLĄ

kropelek”

na oddziale stacjonarnym, inni są odwiedzani przez lekarzy, pielęgniarki, psychologów dzina – mówi ojciec **Filip Buczyński**, dyrektor hospicjum. W rozmowie opowiada eci z niepełnosprawnościami oraz apartamentów dla seniorów.

FOT. KONRAD SOŁTYS

A z poczucia spełnienia będziemy robili bilans życia. Czy moje życie było spełnione? – dodaje dyrektor hospicjum.

APARTAMENTY DLA SENIORÓW

Kolejnym pomysłem są „Domy Małego Księcia” – siedem apartamentów, które mają być przeznaczone dla osób starszych wymagających opieki. Każdy z nich ma mieć około 50 metrów kwadratowych, z częścią sypialną, aneksem kuchennym i salonem. Plan zakłada zapewnienie mieszkańcom wyżywienia, opieki medycznej oraz dostępu do terapeutów zajęciowych.

To odpowiedź na problem, który – jak zauważa ojciec Buczyński – będzie narastał wraz ze starzeniem się społeczeństwa. – Ludzie, którzy przepracowali swoje życie często w ogromnym trudzie i zmęczeniu, mając tyle wyzwań, mają prawo do odpoczynku, prawo do świętowania – zauważa.

Na terenie placówki działają już m.in. rehabilitacja, stomatologia i poradnie specjalistyczne. W przyszłości z tej infrastruktury mogliby korzystać również mieszkańcy planowanych apartamentów.

NIE TYLKO DARCZYŃCY

Ojciec Filip Buczyński wraca do tematu wolontariuszy. Podkreśla, że szczególnie potrzebne są osoby, które chcą poświęcić swój czas.

Wśród obecnych wolontariuszy są także osoby po pięćdziesiątce. Zdaniem dyrektora to właśnie one często mają ogromne doświadczenie życiowe i mogą podzielić się swoim czasem z potrzebującymi. – Czy to my dajemy coś tym dzieciom (bo dajemy), ale czy te dzieci nie dają nam czegoś większego, bo jest to poczucie spełnienia – zastanawia się retorycznie?. I dodaje:– Dobro to jest jedyna rzecz, którą się dzieli, to się mnoży.

Rozmowa z ojcem Filipem Buczyńskim na na stronie www.dziennikwschodni.pl

eprasa.pl c494b870cb

PO LUBELSKICH TARGACH STWORZYLIŚMY SUBIEKTYWNĄ LISTĘ PROPOZYCJI DL

Książki na jesień – dla

Dłuższe wieczory, kubek czegoś ciepłego i książka, w której można się zanurzyć na kilka godzin – jesień sprzyja czytaniu. W nasz
młodszego czytelnika. Wybraliśmy tytuły, które pozwalają zarówno poczuć dreszcz emocji, jak i na

MAGDALENA MAJCHER

„PODCASTER"

Znany podcaster **Łukasz Płonka** budzi się we własnym mieszkaniu w Katowicach z gigantycznym kacem. Okazuje się, że cały internet rozmawia wyłącznie o brutalnym zabójstwie innego podcastera, głównego konkurenta – **Miłosza Majchrzaka**.

Sprawa wygląda o tyle nieciekawie, że Łukasz z Miłoszem ostatnio publicznie się pobili. Płonka szybko trafia więc na listę podejrzanych. Pragnąc oczyścić się z zarzutów, zaczyna prowadzić prywatne śledztwo. Przy okazji musi zmierzyć się również z własnym życiem, relacjami i konsekwencjami decyzji, które wcześniej podejmował. Współczesny świat podcastów, medialnego szumu i internetowych osądów staje się tutaj tłem dla kryminalnej zagadki.

KAT DUNN

„HUNGERSTONE"

Jesień to także idealny czas na literaturę z nutą gotyckiego niepokoju. „Hungerstone" **Kat Dunn** to opowieść osadzona w surowym, wiktoriańskim krajobrazie Peak District, gdzie mroczne pragnienia i rodzinne sekrety splatają się z gotyckim romansem i nadprzyrodzoną tajemnicą.

Poznajemy Lenore, żonę potężnego magnata stalowego, Henry'ego. Ich dziesięcioletnie małżeństwo chyli się ku upadkowi, a brak upragnionego potomstwa pogłębia rosnącą między nimi przepaść. Henry, szukając odskoczni od londyńskiej rzeczywistości, postanawia zorganizować przyjęcie myśliwskie w podupadłej posiadłości Nethershaw.

Dla Lenore jest to ostatnia szansa na ocalenie relacji z mężem. Musi przygotować dom na przyjazd gości, co wydaje się misją niemal niemożliwą w obliczu zaniedbania i mroku, który ogarnął posiadłość. Z czasem coraz wyraźniej okazuje się, że za pozornie zwyczajnym życiem bohaterów kryje się coś znacznie bardziej niepokojącego.

OLGA TOKARCZUK

„ŚWIATA JEST ZA DUŻO"

Po raz pierwszy spotykają się tuż po wojnie, wiosną 1946 roku, w zniszczonej bombardowaniami kamienicy we Wrocławiu. Kim są ludzie, których drogi zeszły się na gruzach twierdzy Breslau? Co zmusiło ich do zebrania się wokół tej dziwnej kosmicznej osi, która jednoczy niebo, ziemię i podziemie?

Czy pamięć pozostawionych za sobą domów, upraw, smaków i zapachów odejdzie bezpowrotnie, jak część ich pomordowanych rodzin i przyjaciół? Czy też będzie żyć w nich, pomagając zasiedlić ziemię równie obcą jak nowi sąsiedzi? I czy tajemnice, z którymi przybyli, rany, których doznali, ich często niejasna przeszłość i nowe nazwiska, wody z rzek, nad którymi mieszkali, pozwolą im odbudować tożsamość? A może będą musieli stworzyć zupełnie nową?

To propozycja dla czytelników, którzy jesienią szukają nie tylko historii, ale również literatury skłaniającej do refleksji nad pamięcią, utratą, wykorzenieniem i próbą odnalezienia swojego miejsca w świecie.

NORMAN DAVIES

„HISTORIOMACHIA. BITWY O HISTORIĘ"

Czy historia rzeczywiście jest nauczycielką życia? **Norman Davies** powraca do najtrudniejszych kart polskich dziejów, pokazując, jak pamięć o wojnie, totalitaryzmach i konfliktach wpływa na nasze relacje z sąsiadami.

„Historiomachia" to książka o historii, ale również o tym, w jaki sposób historia jest zapamiętywana, interpretowana i wykorzystywana. Davies przygląda się sporom o przeszłość i pokazuje, że wydarzenia sprzed wielu dekad wciąż mogą wpływać na sposób, w jaki patrzymy na współczesny świat.

Książka zawiera również niepublikowany pamiętnik z podróży autora do Moskwy w 1963 roku, który stanowi dodatkowy, osobisty element tej historycznej opowieści.

KAMIL JANICKI

„POLSKOŚĆ. PRAWDZIWA HISTORIA TEGO, KIM JESTEŚMY"

Co naprawdę wynieśliśmy z folwarku, sejmiku i ambony? **Kamil Janicki**, autor głośnej trylogii o dawnej Rzeczpospolitej – „Pańszczyzny", „Warcholstwa" i „Dziesięciny" – tym razem nie patrzy w przeszłość, tylko w lustro. Kim jesteśmy? Dlaczego jesteśmy tacy? Skąd wzięły się cechy, które składają się na nasz „charakter narodowy"?

Nieufność, w której Polacy biją europejskie rekordy, narodziła się w systemie pańszczyźnianego donosicielstwa. Kombinatorstwo wyrosło z chłopskich strategii ogrywania pana. Ale skąd nasz kult silnej ręki – i dlaczego co drugi Polak woli „silnego przywódcę" od demokracji? Skąd przekonanie, że to my jesteśmy najgościnniejszym narodem świata?

Odpowiedzi na te pytania nie ograniczają się do jednej epoki. Janicki szuka ich w pańszczyźnianym folwarku, w szlacheckim sejmiku, pod amboną przedrozbiorowego Kościoła, ale też w piłsudczykowskiej propagandzie i w PRL-owskich kolejkach. To książka dla tych, którzy lubią patrzeć na współczesność przez pryzmat historii i zastanawiać się, skąd wzięły się nasze społeczne przyzwyczajenia.

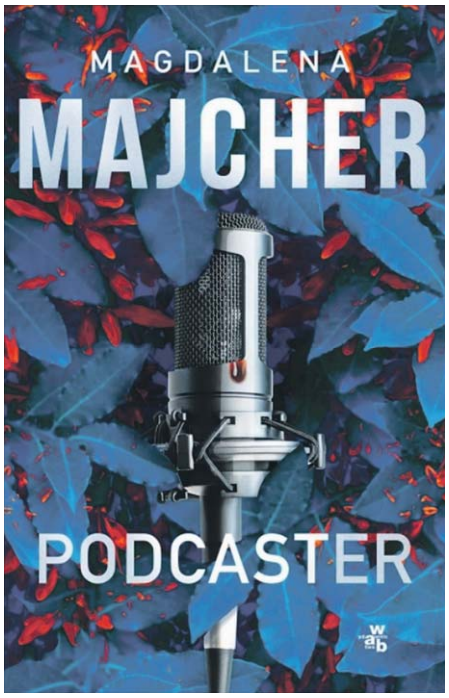

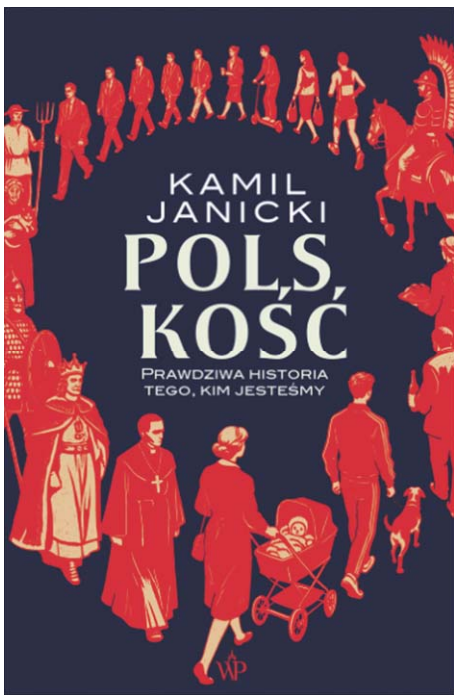

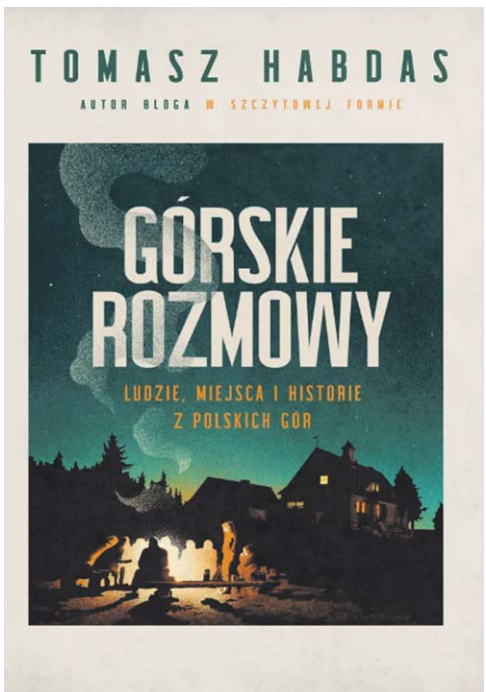

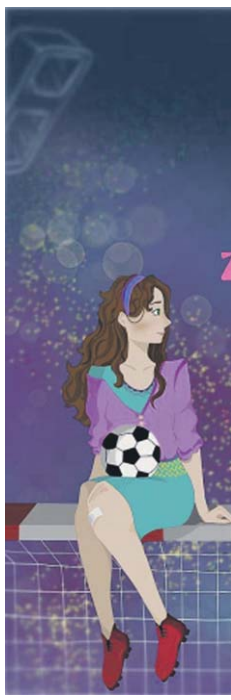

MARTA GRZYWACZ

„UMRĘ JUTRO O SZESNASTEJ. HOLENDRZY O EUTANAZJI I INNYCH SPOSOBACH NA ŚMIERĆ"

W 2002 roku Holendrzy jako pierwsi na świecie przyjęli ustawę regulującą eutanazję i pomocnictwo w samobójstwie. **Marta Grzywacz** przygląda się historii, sztuce, tradycji i polityce, by prześledzić, jak przez stulecia zmieniało się w Holandii podejście do śmierci i jak kolejne przypadki eutanazji doprowadziły do uchwalenia tego prawa.

Książka to także historie ludzi, którzy zdecydowali się umrzeć. Między innymi osiemdziesięciodwuletniej żeglarki Enny, której ból stał się nie do zniesienia, dwudziestodziewięcioletniej Evy cierpiącej na zaburzenia obsesyjno-kompulsyjne, siedemdziesięcioletniego Jana ze zdiagnozowaną depresją czy dwudziestoletniej Demi, której doświadczenie przemocy odebrało chęć do życia.

Autorka rozmawia również z lekarzami dokonującymi eutanazji i ekspertami decydującymi, czy działania lekarzy były słuszne. Powstaje z tego wielowątkowy reportaż o śmierci, prawie, medycynie, cierpieniu i granicach ludzkiej autonomii.

OPRACOWANIE ZBIOROWE

„AŚKA. JOANNA KOŁACZKOWSKA WE WSPOMNIENIACH"

Intymny portret artystki obdarzonej wyjątkowym głosem, niepowtarzalnym humorem i śmiechem, który został w pamięci każdego z nas.

eprasa.pl c494b870cb

A MIŁOŚNIKÓW CZYTANIA, A I DLA TYCH, KTÓRZY MIŁOŚNIKAMI STAĆ SIĘ MOGĄ

każdego coś fajnego

ym zestawieniu nie brakuje kryminałów, gotyckich tajemnic, powrotów do przeszłości, ale też podróży, wspomnień i książek dla chwilę zwolnić. Oto książki, po które warto sięgnąć tej jesieni. Proponuje **Katarzyna Nakonieczna**.

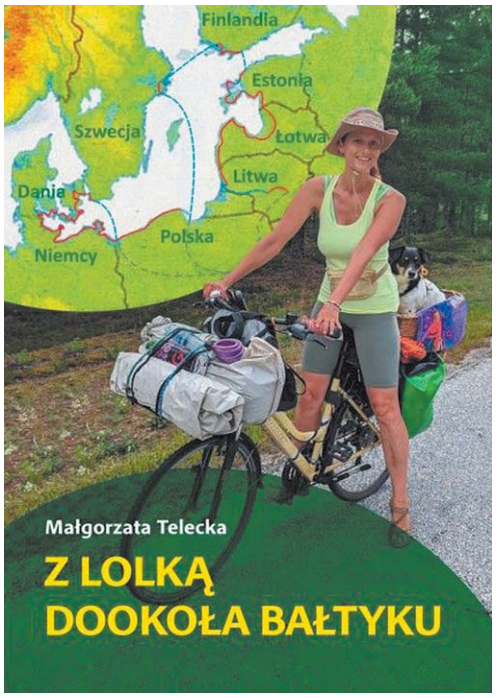

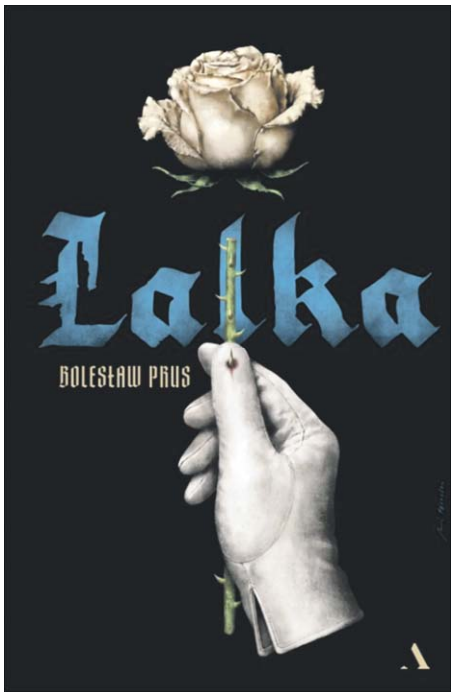

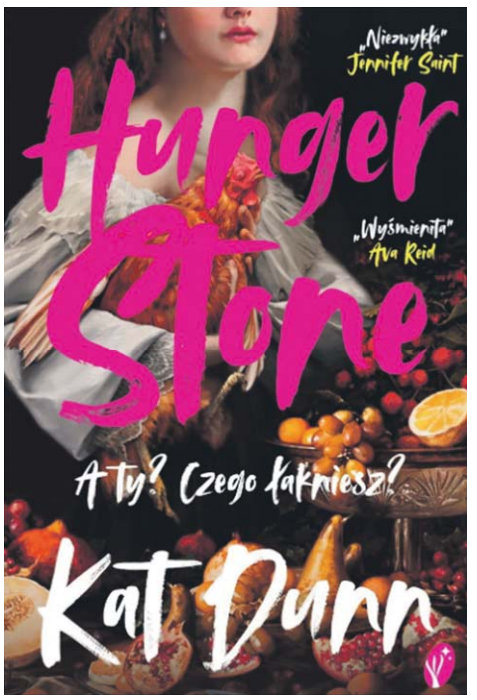

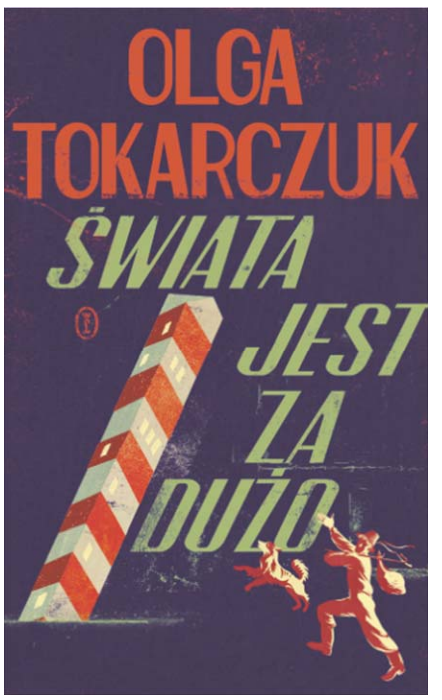

To poruszająca opowieść o **Joannie Kołaczkowskiej**, ikonie polskiego kabaretu związanej z formacjami Potem i hrAbi, zbudowana z pełnych czułości i humoru wspomnień jej bliskich: rodziny, przyjaciół i współpracowników. To właśnie ich perspektywa pozwala zobaczyć artystkę nie tylko przez pryzmat sceny, ale również jako córkę, przyjaciółkę, współpracowniczkę i bliską osobę.

Historie o dzieciństwie, pierwszych krokach na scenie, dojrzewaniu artystycznym i życiu prywatnym przeplatają się tu z anegdotami, żartami i kultowymi tekstami Kołaczkowskiej, które wszyscy znają i kochają. To książka pełna emocji, ale również humoru – odpowiednia dla tych, którzy chcą przypomnieć sobie osobowość jednej z najbardziej charakterystycznych postaci polskiego kabaretu.

BOLESŁAW PRUS

„LALKA"

Klasyczna historia namiętności, ambicji i społecznych podziałów powraca w wyjątkowej oprawie – zainspirowanej filmem, który podbił serca Polaków tej jesieni.

To kolekcjonerskie wydanie ilustrowane unikatowymi zdjęciami z planu i kadrami filmowymi ukazuje kulisy powstawania produkcji, w której występuje plejada polskich aktorów z **Kamilą Urzędowską**, **Marcinem Dorocińskim** i **Markiem Kondratem** na czele.

TOMASZ HABDAS

„GÓRSKIE ROZMOWY. LUDZIE, MIEJSCA I HISTORIE Z POLSKICH GÓR"

W sercu każdego z nas, a zwłaszcza w duszy miłośników wędrówek, tkwi tęsknota za autentycznymi opowieściami. „Górskie rozmowy. Ludzie, miejsca i historie z polskich gór", to niezwykła podróż do świata, gdzie czas płynie wolniej, a słowa nabierają głębi, niczym echa dawnych legend odbijające się od szczytów.

Ta książka, stworzona przez pasjonata i przewodnika beskidzkiego **Tomasza Habdasa**, jest zaproszeniem do wspólnego zasiadania przy symbolicznym ognisku, gdzie każdy opowiada swoją historię, a atmosfera wypełniona jest ciepłem i wzajemnym szacunkiem do górskiej tradycji.

To propozycja dla wszystkich, którzy kochają góry – zarówno tych, którzy regularnie ruszają na szlak, jak i tych, którzy jesienią chcą powrócić do nich za pośrednictwem książki.

MAŁGORZATA TELECKA

„Z LOLKĄ DOOKOŁA BAŁTYKU"

Wyrusz w niezwykłą podróż dookoła Bałtyku w towarzystwie wyjątkowej pary – doktor **Małgorzaty Teleckiej** i jej uroczej, choć nieco upartej suczki **Lolki**.

„Z Lolką dookoła Bałtyku" to pasjonujący reportaż podróżniczy, który zabierze czytelnika w rowerową eskapadę po najpiękniejszych zakątkach północnej Europy, udowadniając, że prawdziwa przygoda czeka tuż za rogiem, a najlepszym kompanem podróży może okazać się czworonożny przyjaciel.

Ta książka to coś więcej niż relacja z podróży. To opowieść o odwadze, determinacji i niezwykłej więzi, która pozwala pokonywać wszelkie przeszkody. Małgorzata Telecka, adiunkt w Katedrze Geologii, Gleboznawstwa i Geoinformacji UMCS, łączy w sobie pasję do nauki z głęboką miłością do podróżowania.

MARIA PASQUALE

„PO WŁOSKU. JEDZENIE, MIŁOŚĆ I CODZIENNOŚĆ W STYLU LA DOLCE VITA"

Co to znaczy żyć po włosku? Czy to znalezienie chwili przerwy na aperitivo lub gelato? Passeggiata wąskimi uliczkami? A może sierpień spędzony na rozgrzanej słońcem plaży?

Ta książka jest celebracją włoskiego stylu życia – lekcją podróżowania bez pośpiechu, czerpania radości z jedzenia i kultury oraz delektowania się chwilą. Od innowacyjności włoskiej mody i designu, przez złotą erę kina, aż po dyskretne echa Cesarstwa Rzymskiego, na które natknąć się można na każdym kroku – poznaj prawdziwe Włochy od środka.

Razem z mieszkającą w Rzymie **Marią Pasquale** wypij caffè al bar, poczuj sportowe emocje podczas Giro d'Italia, przetańcz całą noc na piazza w rytmie największych włoskich hitów. Naucz się jeść, kochać, myśleć i bawić tak, jak potrafią tylko Włosi. I najważniejsze: rozsmakuj się w dolce far niente – słodyczy nicnierobienia.

ANNA RYŚ

„DOBRZE ZAGRANE"

Jak pozostać sobą, kiedy musisz grać? Pati zgodziła się na przeprowadzkę do małego miasta nieco zbyt pochopnie i zbyt późno zdała sobie sprawę z konsekwencji. Nie potrafi żyć bez futbolu, tymczasem w Malinowie nie ma kobiecego klubu, a o męskim może zapomnieć. No, chyba że…

Dzięki pomocy koleżanki z nowej klasy Patrycja zmienia się w Pawła i trafia do juniorskiej drużyny KS Torpeda. By nikt się nie domyślił, uwiarygadnia przebierankę opowieściami o dawno niewidzianym kuzynie. A kiedy nie wciela się w Pawła, stawia na kobiecość, żeby jak najbardziej się od niego odróżnić. W efekcie musi nieustannie grać kogoś, kim nie jest – niezainteresowaną piłką dziewczynę albo nieistniejącego chłopaka.

Czy na dłuższą metę ta podwójna gra ma szanse powodzenia? Czy intryga wyjdzie na jaw? Czy ktoś odkryje prawdę, czy może sama Pati będzie mieć dosyć ciągłego udawania?

„Dobrze zagrane" to opowieść o miłości do futbolu, łamaniu zasad i odnajdywaniu prawdziwych uczuć w relacjach budowanych na kłamstwie. Pełna emocji, (nie) fortunnych przypadków i humoru, przyprawiona szczyptą romansu. Dla młodych dorosłych w każdym wieku!

PRACA ZBIOROWA

„12 SUPERMOCY. POLSCY AUTORZY O TYM, JAK BUDOWAĆ POCZUCIE WŁASNEJ WARTOŚCI"

Dziecięcy rozwój emocjonalny to niezwykle ważny temat, któremu poświęcono wiele uwagi w literaturze. „12 supermocy" to publikacja skierowana do najmłodszych, która koncentruje się na budowaniu poczucia własnej wartości.

Książka zbiera dwanaście opowiadań stworzonych przez znakomitych polskich autorów. Każda z historii dotyka kluczowych aspektów wspierających dzieci w ich codziennych zmaganiach – pomaga rozmawiać o emocjach, relacjach i trudnościach, z którymi najmłodsi mierzą się każdego dnia.

To propozycja nie tylko dla dzieci, ale również dla rodziców i opiekunów, którzy szukają wartościowych historii mogących stać się punktem wyjścia do rozmowy o emocjach, pewności siebie i odkrywaniu własnych mocnych stron.

eprasa.pl c494b870cb

Z KRONIKARSKIEGO OBOWIĄZKU

Żużlowy brąz na zakończenie

Szósty z rzędu medal Orlen Oil Motoru Lublin. W sobotni wieczór „Koziołki" pokonały na swoim torze Fogo Unię Leszno 56:34 i wywalczyły brązowe medale PGE Ekstraligi. W przyszłym sezonie lubelska drużyna o kolejne krążki będzie walczyć w roli gospodarza w Tarnowie.

Bartosz Surman

W pierwszym meczu rozegranym w Lesznie Orlen Oil Motor przegrał z Fogo Unią 44:46 i do domowego meczu szykował się z zamiarem odrobienia tej straty z nawiązką. Sobotnie starcie zaczęło się najgorzej jak mogło. Już w pierwszym biegu kontuzji doznał Kacper Woryna, który po kontakcie z motocyklem Grzegorza Zengoty stracił kontrolę nad swoją maszyną, a następnie z impetem uderzył w dmuchaną bandę. Wypadek wyglądał bardzo źle i choć zawodnik „Koziołków" wstał o własnych siłach to jego udział w tym spotkaniu się zakończył. Woryna udał się na badania do szpitala, a następnie wrócił na stadion przy Alejach Zygmuntowskich, by wspierać swoich kolegów.

Woryna nie wyjechał więc do powtórki pierwszego biegu, ale jadący w pojedynkę Martin Vaculik zdołał wywalczyć trzy punkty i remis dla swojej drużyny. Bieg młodzieżowy również zakończył się remisem, ale później Lublinianie zadali dwa mocne ciosy – najpierw wygrywając 4:2, a następnie 5:1 i po pierwszej serii startów prowadzili już 15:9.

Dalsza część zawodów nadal układała się po myśli gospodarzy.

Orlen Oil Motor Lublin – Fogo Unia Leszno 56:34

Motor: 9. Martin Vaculik 16+2 (3,3,3,2*,3,2*)10. Mateusz Cierniak – zastępstwo zawodnika * 11. Kacper Woryna 0 (w,-,-,-,-) * 12. Fredrik Lindgren 11+1 (1,3,1,1,2*,3) * 13. Bartosz Zmarzlik 14 (3,3,d,3,2,3) * 14. Bartosz Bańbor 9+3 (1*,2*,1,3,1,1*) * 15. Bartosz Jaworski 6 (2,1,0,3,0) * 16. Dawid Cepielik nie startował.

Unia: 1. Piotr Pawlicki 4 (1,2,1,0,0) * 2. Keynan Rew 3 (0,0,-,w,2,1) * 3. Grzegorz Zengota 5 (2,d,2,1,0,-) * 4. Janusz Kołodziej 0 (0,-,-,-,-) * 5. Ben Cook 12 (2,2,2,3,3,0) * 6. Nazar Parnicki 4+1 (0,1,2*,1) * 7. Kacper Mania 6+1 (3,0,2,1*) * 8. Emil Konieczny nie startował.

MEMORIAŁ TOMASZA

Wielk
znów w

Na dwa tygodnie przed inauguracją rozgrywek ligowych lubelscy kibice dostaną na rozgrzewkę tradycyjna już znakomitą dawkę siatkówki z najwyższej półki. To Bogdanka Volley Cup im. **Tomasza Wójtowicza**, memoriałowy turniej wyśmienitego przed laty lubelskiego siatkarza, jednaj z najznamienitszych postaci światowej siatkówki w historii. W tę sobotę i niedzielę LUK Bogdanka Lublin gościć będzie w hali Globus rywali z Projektu Warszawa, a także turecki Fenerbahce Stambuł i słoweński ACH Volley Lublana.

Gospodarze otworzą zawody w pierwszym półfinałem, podejmując gości z

Problemy ze stadionem

Ekstraliga nie zamierza pozytywnie opiniować stadionu przy Alejach Zygmuntowskich 5 na sezon 2027. Władze rozgrywek domagają się też od prezydenta **Krzysztofa Żuka** wyjaśnień dotyczących przeciągającej się przebudowy obiektu. Chcą wiedzieć, czy Lublin nadal zamierza zakończyć inwestycję do 1 czerwca 2028 roku.

Jan Mazurek

Komunikat Ekstraligi to kolejna konsekwencja problemów z planowaną przebudową stadionu Orlen Oil Motoru Lublin. W lipcu MOSiR „Bystrzyca" wybrał jako wykonawcę inwestycji firmę TEXOM. Jej oferta opiewała na ponad 232 milionów złotych. We wrześniu miejska spółka cofnęła jednak wybór najkorzystniejszej oferty. Powodem były wątpliwości dotyczące Mostostalu Warszawa. Z jego zasobów korzysta TEXOM, a Mostostal miał odpowiadać za około 90 procent zakresu inwestycji. MOSiR zdecydował o ponownym zbadaniu i ocenie ofert.

Teraz do sprawy włączyła się Ekstraliga Żużlowa. W komunikacie z 7 października poinformowała, że nie wyda pozytywnej opinii dotyczącej dopuszczenia obecnego stadionu w Lublinie do rozgrywek PGE Ekstraligi w sezonie 2027. Rekomendacja ma być negatywna. Powodem są problemy z wyborem wykonawcy i fakt, że nadal nie podpisano umowy na realizację inwestycji.

Ekstraliga wystąpiła z prośbą o wyjaśnienia do prezydenta Krzysztofa Żuka i oczekuje odpowiedzi dotyczącej aktualnej sytuacji wokół obiektu przy Alejach Zygmuntowskich. Władze rozgrywek, w których ściga się Orlen Oil Motor Lublin, przypominają przy tym wcześniejsze ostrzeżenia kierowane do miasta. Już 10 czerwca 2025 roku informowały, że problemy z przetargiem lub niewyłonienie wykonawcy nie będą usprawiedliwiały braku rozpoczęcia przebudowy. Z kolei 2 października 2025 roku Lublin usłyszał, że odstępstwo od wymogów infrastrukturalnych przyznane na sezon 2026 będzie ostatnim dla obecnego stadionu.

Ekstraliga oczekuje teraz jednoznacznej deklaracji, czy miasto nadal podtrzymuje termin zakończenia przebudowy do 1 czerwca 2028 roku. Ratusz dotychczas zapewniał, że z inwestycji nie rezygnuje. - Przebudowa i rozbudowa stadionu miejskiego pozostaje naszym celem - deklarował po cofnięciu wyboru wykonawcy wiceprezydent **Tomasz Fulara**.

Przebudowa ma zostać przeprowadzona etapami. Docelowo stadion Orlen Oil Motoru Lublin ma otrzymać nowe trybuny, skrócony tor, większą strefę bezpieczeństwa, nowe zaplecze i stałe zadaszenie.

Do tematu stadionu żużlowego wrócimy niebawem

PO ŚRODOWEJ WYGRANEJ, W NIEDZIELĘ - PUCHAROWY REWANŻ

El-Volt przeciera
szlaki do Europy

W niedzielę piłkarki ręczne lubelskiego PGE MKS El-Volt wybiegną na piotrkowski parkiet, aby awans do kolejnej rundy rozgrywek Ligi Europejskiej. Trudno o inny scenariusz, skoro we własnej tygodniem rywalki z KRASON MKS Piotrcovii dwunastoma golami. Drużyna trenera Pawła Tetele do Piotrkowa Trybunalskiego w dobrych nastrojach, bo w środę wygrała też kolejny mecz ligowy wieści zbiegły się niestety z przykrą informacją, o śmierci trenera Andrzeja Drużkowskiego, tw sukcesów lubelskiego klubu, jeszcze jako MKS MONTEX.

Kamil Kozioł

Mecz w Piotrkowie Trybunalskim powinien być także szansą dla Marii Prieto O'Mullony, która powraca do zespołu po wielomiesięcznej pauzie. Już w pierwszym meczu Hiszpanka pojawiła się na kilkadziesiąt sekund. Zagrałą też przeciw Sośnicy. - Chcieliśmy spróbować gry z Marią. Ona jeszcze nie czuje tego grania. Funkcjonowaliśmy bez niej dobrze, więc nie chcieliśmy wystawiać jej na większe fragmenty. W treningu wygląda dobrze i dobrze funkcjonuje w zespole. W drugiej połowie graliśmy dobrze w obronie, więc nie było potrzeby zmieniać. Jakby to był mecz ligowy, to dalibyśmy pograć wszystkim dziewczynom. Nie można zepsuć ciężkiej pracy poprzez to, że ktoś wejdzie i mu się coś nie uda. Jak idzie, to nie wolno ruszać – mówił po meczu szkoleniowiec.

Fragment pierwszego spotkania pomiędzy ekipami z Lublina i Piotrkowa Trybunalskiego AUTOR: DW

Oczywiście, można zakładać, że wynik z Lublina zdeterminuje przebieg wydarzeń w trakcie niedzielnego meczu w Piotrkowie Trybunalskim. Przed takim myśleniem przestrzega jednak trener Tetelewski. - Dwunastobramkowa zaliczka musi cieszyć. Spodziewamy się jednak wymagającego i ciężkiego rewanżu. Pojedziemy do Piotrkowa Trybunalskiego skoncentrowani, bo piłka ręczna zna historie, że udało się odrobić potężne straty bramkowe – zapewnia szkoleniowiec.

Mecz w Piotrkowie Trybunalskim rozpocznie się o godz. 16.

Bohaterką środowego ligowego spotkania z Sośnicą Gliwice była Emilia Kowalik, która zdobyła aż 7 bramek. Świetnie spisała się także Dagmara Nocuń, która była gorsza od swojej koleżanki tylko o bramkę. U przeciwniczek wyróżniła się Natalia Doktorczyk, która zgromadziła na 5 koncie bramek.

W pierwszych minutach dość długo na tablicy wyników utrzymywał się remis.

eprasa.pl c494b870cb

WÓJTOWICZA BOGDANKA VOLLEY CUP

a siatkówka
hali Globus

Turcji. To spotkanie zaplanowano na **sobotę 10 października, na godz. 17.30**. W drugiej parze Warszawianie zagrają z ACH Volley. Początek tej rywalizacji w sobotni wieczór - o godz. **20.30**.

W niedzielę, w meczu o brązowym medal spotkają się przegrani sobotnich półfinałów. Zwycięzcy zaś, o **godz. 20.30** powalczą o końcowy triumf w turnieju.

Dla sympatyków siatkówki będzie to doskonała okazja obejrzeć w akcji, zrobić zdjęcie, porozmawiać, a może i uzyskać autograf od aktualnych mistrzów Europy. W drużynie Bogdanki tytuł w minioną sobotę zdobyli przyjmujący **Wilfredo Leon**, rozgrywający **Marcin Komenda** oraz atakujący **Kewin Sasak**. Z kolei w ekipie ze stolicy Polski złote medale podczas finału w Mediolanie zawiesili na szyi środkowy **Bartłomiej Lemański**, przyjmujący i jednocześnie kapitan reprezentacji **Aleksander Śliwka** oraz rozgrywający **Jan Firlej**.

GROM

W PIOTRKOWIE

przypieczętować
hali pokonały przed
wskiego wybiera się
. Te radosne sportowe
órcy największych

W końcu jednak faworyt odskoczył od outsidera i w 15 min na tablicy wyników pojawił się wynik 10:5. Mecz znacznie się uspokoił, a kiedy tuż przed rozpoczęciem ostatnich 15 minut zrobiło się 32:20, to Paweł Tetelewski wpuścił na parkiet rezerwowe. Świetnie spisującą się dotąd Caroline Martins zmieniła między słupkami Nina Smelcerz. Na ostatnie minuty trener Paweł Tetelewski posłał do gry kolejną młodą piłkarkę. Debiut w LOTTO Superlidze Kobiet zaliczyła Zuzanna Aleksandrowicz. Pod koniec meczu dwukrotnie wpisała się na listę strzelczyń. Ostateczny wynik spotkania to 38:26.

Kolejny mecz ligowy Lublinianki rozegrają także na wyjeździe, w czwartek w Lubinie, z Zagłębiem. Własnym kibicom zaprezentują się dopiero w piątek 30 października, podejmując KPR Gminy Kobierzyce.

Hołd dla trenera

Andrzej Drużkowski - legendarny trener lubelskiego klubu, zmarł w miniony poniedziałek, mając 77 lat. Był trenerem Montexu Lublin w latach 1994-2003.

Zobył z biało-zielonymi kolejno dziewięć tytułów mistrza Polski. To pod jego wodzą lubelski szczypiorniak wszedł na szczyty, o których wcześniej można było jedynie marzyć. Nie tylko zdobywał z seryjnie złote medale, ale przede wszystkim natchnął drużynę wiarą, że w Europie nie ma rywala nie do pokonania. Zwieńczeniem tej wielkiej pracy stał się historyczny sukces w 2001 roku, kiedy Montex Lublin wzniósł w górę Puchar EHF.

Tuż przed rozpoczęciem środowego meczu minutą ciszy kibice zebrani w hali Globus uczcili jego pamięć. W końcu po trybunach zaczęło się nieść hasło „Andrzej Drużkowski najlepszym trenerem Polski".

Na zdjęciu – trener Andrzej Drużkowski, jego współpracownicy oraz pierwsze lubelskie złote medalistki, po sezonie 1994/95. Górny rząd, od lewej: **Andrzej Maj** (odnowa biologiczna), **Mariola Chwełatiuk**, **Monika Studzińska** (Marzec), **Agnieszka Poniewozik**, **Ewa Szeląg**, **Galina Łotariewa**, trener **Andrzej Drużkowski**, II treer **Waldemar Czubala**; środkowy rząd: **Małgorzata Byzdra**, **Wioletta Luberecka**, **Agnieszka Truszyńska**, **Agnieszka Kozak**, **Małgorzata Filip**; w dolnym rzędzie: **Izabela Kowalewska**, **Agnieszka Baran**, **Swietłana Czerniecka**, **Ewa Komierzyńska**, **Iwona Nabożna**.

FOT. DZIENNIK WSCHODNI/ARCHIWUM

W OSTATNICH MECZACH

LOTTO SUPERLIGA. PGE MKS El-Volt Lublin – Sośnica Gliwice 38:26 (20:12)

El-Volt: Martins, Smelcerz – Nocuń 6, Andruszak 3, Rosiak 1, Kowalik 7, Paulsen 3, Domagalska 4, Przywara 3, O'Mullony 4, Lima 2, Monkielewicz 1, Radosavljević 2, Aleksandrowicz 2, Lopes, Pankowska. **Kary:** 8 min. **Trener:** Paweł Tetelewski

Sośnica: Glosar, Osowska – Świerczek 3, Tukaj 3, Szczotka 3, Holinska 4, Doktorczyk 5, Gasevic 1, Leśniak 4, Grobelna 3. **Kary:** 8 min. **Trener:** Michał Kubisztal

LIGA EUROPEJSKA. PGE MKS El-Volt Lublin – KRASOŃ MKS Piotrcovia Piotrków Trybunalski 36:24 (18:14)

El-Volt: Wdowiak, Martins – Paulsen 12, Radosavljevic 9, Monkielewicz 6, Przywara 4, Andruszak 3, Lopes 2, Domagalska, Prieto O'Mullony, Kowalik. **Kary:** 8 min.

Piotrcovia: Cieślak, Chojnacka, Sarnecka – Nosek 6, Zimny 5, Roszak 4, Gadzina 2, Królikowska 2, Noga 2, Machnio 1, Olek 1, Szczukocka 1, Cielatkowska, Polańska. **Kary:** 8 min.

LOTTO SUPERLIGA

1.El-Volt Lublin	4	140-93	12
2.Piotrcovia	4	115-91	12
3.Gminy Kobierzyce	4	124-89	9
4.Zagłębie Lubin	4	121-102	9
5.Enea Gniezno	4	118-106	6
6.Start Elbląg	4	107-127	6
7.Galiczanka Lwów	4	105-118	3
8.Szczypiorno Kalisz	3	71-91	3
9.ELMAS-KPS Radom	4	102-139	0
10.Sośnica Gliwice	5	119-166	-6

SOBOTA: Szczypiorno Kalisz - Energa Start Elbląg

NIEDZIELA: Elmas-KPS APR Radom - KGHM MKS Zagłębie Lubin

ŚRODA (14 BM.): Enea Gniezno - Szczypiorno Kalisz ● Energa Start Elbląg - KPR Gminy Kobierzyce

CZWARTEK (15 BM): KGHM MKS Zagłębie Lubin - **PGE MKS El-Volt Lublin** (20.15) ● Elmas-KPS APR Radom - Galiczanka Lwów ● KRASOŃ MKS Piotrcovia - Sośnica Gliwice

eprasa.pl c494b870cb

W OSTATNICH MECZACH

Contimax MOSiR Bochnia – LOTTO AZS UMCS Lublin 100:93 (22:35, 34:23, 21:19, 23:16)
Contimax: Peoples 30 (2x3), Jones 19 (2x3), Dżochowska 16 (4x3), Stockton 13 (2x3), Kosalewicz 9 oraz Marcinkowska 10 (1x3), Puter 4, Winkiel 0, Zając 0.
LOTTO: Williams 20 (2x3), Reese 20, Tadić 18, Rembiszewska 11 (3x3), Ignerska 0 oraz Treffers 17 (1x3), Wojtala 7 (1x3), Stępień 0, Weber 0.
Sędziowali: Podkowińska, Trybalski, Butenko-Nycz. Widzów: 554.

LOTTO AZS UMCS Lublin – Energa Toruń 69:54 (18:20, 14:11, 25:12, 12:11)
LOTTO: Rembiszewska 14 (3x3), Reese 14, Tadić 9 (1x3), Stępień 5 (1x3), Ignerska 3 (1x3) oraz Treffers 16, Sellers 6, Wojtala 2, Weber 0, Pogorzelska 0, Hańczaruk 0, Marczak 0.
ENERGA: Scott 14 (1x3), Grządziela 13 (3x3), Pinzan 10 (1x3), Animam 9, Jackowska 5 (1x3) oraz Bykowska 3 (1x3), Śmiałek 0, Konstanty 0, Makowska 0, Zakrzewska 0.
Sędziowali: Kucharski, Ruhaminiza, Wojna. Widzów: 500.

Pozostałe wyniki: PGE Wisła Kraków – KSSSE Enea AJP Gorzów Wielkopolski 57:77 ● MB Zagłębie Sosnowiec – 1KS Ślęza Wrocław 76:72 ● Artego Bydgoszcz – Enea AZS Politechnika Poznań 37:67 ● Contimax MOSiR Bochnia – Isands JTEC Wichoś Jelenia 111:69 ● Widzew Łódź – Lotto MKS Pruszków 99:63

1.Contimax	3	6	280-220
2.AZS UMCS	**3**	**5**	**276-214**
3.Toruń	3	5	199-192
4.Ślęza	3	5	241-159
5.Widzew	3	5	244-214
6.Polonia	2	4	177-145
7.Pruszków	3	4	225-268
8.Zagłębie	3	4	195-217
9.Politechnika	2	4	138-106
10. Gorzów Wlkp.	2	3	148-133
11. Wisła	3	3	179-234
12. Isands	3	3	201-311
13. Artego	3	3	129-219

10-11 PAŹDZIERNIKA: Ślęza – AZS UMCS ● Pruszków – Contimax ● Toruń – Isands ● Politechnika – Zagłębie ● Wisła – Polonia ● Gorzów Wlkp. – Artego.

W INAUGURACJI SEZONU

PGE Start Lublin – Tasomix Rosiek Stal Ostrów Wielkopolski 79:84 (13:20, 26:8, 17:24, 16:20, d. 7:12)

Start: Lottie 19 (1x3), Tass 15 (2x3), Ramey 13 (1x3), Williamson 10 (1x3), Put 6 oraz Miśka 8 (1x3), Joesaar 5 (1x3), B. Pelczar 3 (1x3).
Tasomix: Lips 19 (2x3), Jones 17 (3x3), Hunter 13 (1x3), Parzeński 7, Gołębiowski 0 oraz Bobrov 17 (2x3), Billups 9, Wiśniewski 2, Czoska 0.
Sędziowali: Liszka, Sosin, Pacek. **Widzów:** 828.

WYJAZDOWY KOSZYKARSKI WEEKEND

Do obcych hal po niespodzianki

Przed koszykarzami Startu mecz z Dzikami Warszawa. Przed koszykarkami AZS UMS starcie ze Ślęzą Wrocław. Obydwa spotkania lubelskie zespoły rozegrają w halach przeciwników, co nie stawia ich – delikatnie mówiąc, zwłaszcza w przypadku „czerwono-czarnych" – w rolach faworytów.

Kamil Kozioł

W sobotę LOTTO AZS UMCS Lublin ponownie jedzie do Wrocławia. Lubelskie koszykarki mają z wyjazdu na Dolny Śląsk znakomite wspomnienia. W rywalizacji o Superpuchar Polski pojechały tam skazywane na porażkę, a jednak odniosły sensacyjne zwycięstwo 78:60. Teraz zmierzą się ze Ślęzą, podbudowane środową wygraną z Energą Toruń. Niestety, ale wcześniej zaliczyły też ligową porażkę, z Contimax MOSiR Bochnia - drużyną wprawdzie solidnie wzmocnioną, ale nie zaliczaną do potentatów. Tymczasem wygrała z lubelskim zespołem 100:93. - Nie da się wygrać na wyjeździe, tracąc 100 pkt w meczu. Ten zespół stać na dużo, ale zimny prysznic był nam potrzebny. Niektórzy stawiali nas w roli faworytów ligi, a przed nami ciężkie spotkania – powiedział klubowym mediom społecznościowym **Marek Lebiedziński**.

Z TORUNIANKAMI NA POPRAWĘ NASTROJÓW

Prysznic przydał się, co było widać już w środowym meczu z Energą Toruń, który LOTTO AZS UMCS wygrał. Po zmianie stron nastąpił kluczowy moment. W trzeciej kwarcie w ekipie gospodyń wreszcie coś zaskoczyło i rozpoczęły one budowanie wyraźnej przewagi. W ostatniej odsłonie sięgnęła ona aż 18 pkt. Ostatecznie skończyło się na wyniku 69:54, który należy uznać za sukces lubelskiej drużyny. Najlepszą zawodniczką spotkania była **Kourtney Treffers**. Holenderka po raz kolejny grała bardzo dobrze i mecz zakończyła z double-double. Złożyło się na nie 16 pkt i 11 zbiórek. Wyróżnić trzeba także **Mateę Tadić**. Serbka wprawdzie dużo nie rzucała i zdobyła tylko 9 pkt. Tadić za to kapitalnie podawała i skończyła mecz z 11 asystami. Warto też zauważyć debiut **Shyanne Sellers**. Amerykanka na razie nic wielkiego nie pokazała i zdobyła ledwie 6 pkt. U przeciwniczek wyróżniła się **Jack Animam**, która do 9 pkt dołożyła aż 20 zbiórek

Teraz przed akademiczkami wymagająca konfrontacja we Wrocławiu. 1KS Ślęza to zespół, który w tym sezonie długo nie poznał smaku porażki w ligowych rozgrywkach. Pogromcę znalazł dopiero w środowym starciu z Zagłębiem Sosnowiec. Wrocławianki charakteryzuje żelazna obrona – Wisła Kraków zdołała rzucić Ślęzie ledwie 53 pkt, a Artego Bydgoszcz tylko 30. Liderkami zespołu są podkoszowe – Amerykanka **Deyona Gaston** oraz **Natasza Rutkowska**. Eksplozja formy tej drugiej jest sporym zaskoczeniem, bo wcześniej przez wiele lat była związana z **Eneą AZS** Politechnika Poznań, gdzie jednak odgrywała drugoplanową rolę.

Sobotni mecz rozpocznie się godz. 16. Transmisję z niego przeprowadzi platforma Emocje.tv.

NIESTETY – POCZĄTEK SCHODÓW

PGE Start Lublin w niedzielę zagra z Dzikami Warszawa. Łatwo już było, teraz rozpoczynają się schody – można powiedzieć o obecnej sytuacji podopiecznych **Wojciecha Kamińskiego**, którzy w pechowych okolicznościach przegrali na inaugurację PGE Basket Ligi z Tasomix Rosiek Stal Ostrów Wielkopolski. W najbliższych tygodniach mogą notować kolejne porażki. Winny jest temu oczywiście terminarz, bo Lublinian czekają konfrontacje z Dzikami Warszawa, AMW Arka Gdynia i Kingiem Szczecin. Pierwszy łatwiejszy przeciwnik będzie rywalem PGE Start dopiero na początku listopada, kiedy do hali Globus zawita MKS Dąbrowa Górnicza. Bilans 0-4 na starcie rozgrywek jest niestety bardzo realny.

Dlatego w tych okolicznościach jeszcze bardziej bolesna jest sobotnia porażka z Tasomix Rosiek Stal Ostrów Wielkopolski. O końcowym rezultacie decydowała dogrywka, ale błędy zostały popełnione wcześniej. - Zabrakło nam niewiele, ale kluczowe okazały się ich zbiórki w ofensywie. Musimy nauczyć się tego, jak radzić sobie z prowadzeniem. Robiliśmy za dużo strat. Jest jeszcze przed nami dużo pracy – wyjaśniał **Matthias Tass**, zawodnik PGE Start. - T o nie było wielkie widowisko. Nie możemy pozwolić przyjezdnej ekipie na 22 pkt ekstra po zbiórkach. Myślałem, że z tym elementem będzie u nas już lepiej. Dodatkowo mieliśmy olbrzymi problem z trafieniem do kosza. Idziemy dalej, chociaż przed nami trudny kalendarz. Będziemy walczyć – dodawał Wojciech Kamiński.

WYZWANIE BEZ DWÓCH ZDAŃ

Wiara w to, że zła karta odwróci się akurat w starciu z Dzikami Warszawa wydaje się być niepoprawnym optymizmem. Dziki bowiem to jedno z objawień na koszykarskiej mapie nie tylko kraju, ale również Europy. Jeszcze kilkanaście dni temu Dziki pięknie walczyły o awans do Koszykarskiej Ligi Mistrzów. Finał kwalifikacji przegrały jednak nieznacznie z niemieckim Rasta Vechta. Odbiły sobie to niepowodzenie na kolejnych rywalach – w lidze Dziki rozgromiły 102:63 Energę Tref Sopot, a w FIBA Europe Cup 103:76 Tartu Ulikool Maks&Moorits.

Widać więc, że skala wyzwania jest olbrzymia. Liderem zespołu jest Quanterrius Jackson, który w poprzednim sezonie błyszczał w Ostrowie Wielkopolskim. Zwrócić uwagę trzeba też na doświadczonego **Grzegorza Kamińskiego**. Dwóch zawodników Dzików lubelski sztab powinien mieć dobrze rozpoznanych. W składzie Warszawian są bowiem **Michał Krasuski** i **Michał Aleksandrowicz**. Pierwszy grał w Starcie przez 4 sezony, Aleksandrowicz natomiast występował w tym klubie w latach 2010-2012, kiedy „czerwono-czarni" grali na zapleczu PGE Basket Ligi.

Mecz w Warszawie rozpocznie się w niedzielę o godz. 15. Transmisja z niego będzie obecna na portalu YouTube.

Czas na

PIŁKA NOŻNA Koniec wymówek o trud
ma przed sobą serię meczów, w których m
o niczym więcej niż „walka o spadek"? Na po
zmierzą się na

Nareszcie wraca piłka klubowa. Kibice tym razem musieli czekać niemal trzy tygodnie na kolejne spotkania swoich pupili. W przypadku Motoru to będzie nawet więcej niż trzy tygodnie, bo między poprzednim występem drużyny **Mariusza Misiury**, a tym poniedziałkowym w Radomiu miną aż 22 dni. To sporo czasu, żeby spokojnie popracować z zespołem. Nawet pomimo nieobecności dwóch reprezentantów. **Filip Luberecki** wyjechał na zgrupowanie kadry U-21. Biało-Czerwoni zagrali dwa spotkania. Najpierw pokonali Szwecję 3:0, a następnie dostali lanie we Włoszech, gdzie przegrali aż 2:6. „Luberek" nie powąchał jednak murawy w żadnych z tych spotkań. Na koniec mógł się jednak cieszyć z awansu na młodzieżowe mistrzostwa Europy. Dlatego na pewno nie wróci do klubu przemęczony.

Co innego **Yacine Bourhane**. Reprezentant Komorów uzbierał w ostatnim czasie trzy występy. Najpierw w ramach eliminacji Pucharu Narodów Afryki jego zespół przegrał z Kamerunem 1:3, później wygrał z Namibią 1:0. Z kolei w towarzyskim spotkaniu rozgrywanym w Marsylii Komory uległy Senegalowi 0:1. Bourhane zaliczył po kolei: 30, 90 i 90 minut. Obaj Motorowi reprezentanci wznowili treningi w czwartek.

RYWALE Z DOŁU

Słówko trzeba też wspomnieć o terminarzu. Po starciu z Radomiakiem, ekipa z Lublina podejmie w meczu przyjaźni Śląsk Wrocław. Później znowu u siebie zagra z Zagłębiem Lubin. Kolejni rywale? Cracovia (wyjazd), Wisła Płock (dom), Wieczysta Kraków (wyjazd) i dopiero pod koniec listopada teoretycznie najtrudniejszy przeciwnik – Wisła Kraków (wyjazd).

Patrząc obecnie w tabelę, większość drużyn powinna być w zasięgu drużyny trenera Misiury. Radomiak to obecnie czternasty zespół w PKO BP Ekstraklasie, Śląsk jest piętnasty, „Miedziowi" są na siódmej pozycji, „Pasy" zajmują trzynaste miejsce, „Nacfciarze" są dwa „oczka" wyżej, a Wieczysta wyprzedza tylko Raków.

Piłkarze Motoru wracają do gry z Górnikiem Zabrze 0:0

Na pierwszy ogień pójdzie Radomiak. Co ciekawe, „Zieloni" w trakcie przerwy reprezentacyjnej zdecydowali się na zmianę trenera. **Rafała Grzyba** zastąpił doskonale znany w pracy z Lechią Gdańsk **John Carver**. Grzyb znalazł się w sztabie doświadczonego Anglika, tak samo, jak chociażby **Adam Sadler**, który ma w swoim CV mistrzostwo z Leicester City, które „Lisy" sensacyjnie wywalczyły w sezonie 2015/2016.

Carver w treningach nie miał do dyspozycji czterech reprezentantów, to: Abdoul Tapsoba (Burkina Faso), **Che Nunnely** (Surinam), **Ronaldo Lumungo** (Wyspy Świętego Tomasza i Książęcej) oraz **Filip Koperski** (kadra U-21).

MECZ PRAWIE NA SZCZYCIE W TYCHACH

W absolutnym hicie 11. kolejki Betclic II ligi Górnik Łęczna zagra na wyjeździe z GKS Tychy. Niedzielny mecz dwóch spadkowiczów, którzy marzą o powrocie na zaplecze PKO BP Ekstraklasy, zaplanowano na godzinę 12.

eprasa.pl c494b870cb

mecze prawdy

nym terminarzu czy o kadrowej rewolucji w lecie. Motor Lublin usi porządnie podreperować swoje konto. No chyba, że nie myśli oczątek rywalem będzie Radomiak, z którym żółto-biało-niebiescy wyjeździe (poniedziałek, godz. 18)

po 22 dniach przerwy. Ostatni raz o punkty walczyli 19 września, kiedy zremisowali u siebie

FOT. DW

Czas biegnie bardzo szybko i półmetek rundy jesiennej już za nami. Kibice w Łęcznej po poprzednim, nieudanym sezonie w obecnej kampanii mają dużo powodów do radości. Zespół dowodzony przez trenera **Jurija Szatałowa** regularnie punktuje w lidze i ma prawo myśleć o powrocie do Betclic I Ligi. W poprzedniej kolejce zielono-czarni pewnie pokonali na swoim stadionie Chojniczankę.

Nastroje w Łęcznej dopisują, a równie dobre są w szeregach GKS Tychy, z którym Górnik zagra w najbliższą niedzielę. Drugi ze spadkowiczów świetnie odnalazł się w realiach Betclic II Ligi. Tyszanie po 10. kolejkach są jedyną niepokonaną drużyną w lidze. To pokazuje jak dobrą jakościowo drużynę stworzył **Rene Poms**. W poprzedniej kolejce GKS pokonał na wyjeździe Hutnika Kraków 2:0. Dzięki temu Górnik i GKS przed niedzielnym starciem mają na koncie po 20 „oczek". Ranga spotkania jest więc bardzo wysoka, a mecz będzie mieć także dodatkowy smaczek.

Wizyta w Tychach będzie dla trenera Szatałowa powrotem na obiekt ostatniego klubu, jaki szkoleniowiec ten prowadził przed powrotem do Górnika. 63-letni trener pracował w Tychach od 31 października 2016 do 10 października 2017.

W ekipie gości żaden z zawodników nie pauzuje za kartki. Z kolei w Górniku pauza czeka napastnika Jindricha Novotnego. Czeski napastnik w starciu z Chojniczanką zobaczył czwartą w lidze żółtą kartkę i czeka go przymusowy odpoczynek od gry. Początek niedzielnego spotkania zaplanowano na godzinę 12. Mecz będzie można obejrzeć na antenie TVP Sport i w internecie pod adresem sport.tvp.pl.

ZNOWU PRZECIWNIK ZE STREFY SPADKOWEJ

Przed tygodniem Avia Świdnik tylko zremisowała na wyjeździe z ostatnią w tabeli Resovią. W sobotę (godz. 15) beniaminek zagra na swoim stadionie z kolejnym zespołem ze strefy spadkowej. Do Świdnika przyjedzie Świt Szczecin dowodzony przez **Przemysława Cecherza**.

Żółto-niebiescy czekają na zwycięstwo od... 9 sierpnia. Czy w końcu uda się przełamać? Pewnie kibice zadają sobie pytanie: jak nie ze Świtem, to z kim? Do Świdnika przyjedzie przedostatni w stawce Świt, podbudowany jednak zeszłotygodniową wygraną na swoim boisku z Sokołem Kleczew. Drużyna trenera Cecherza wygrała 2:1, a bohaterem spotkania okazał się **Kacper Zendelek**, który ustrzelił dublet.

„Na papierze" faworytem do wygranej jest Avia, ale sobotni mecz z ekipą ze Szczecina nie zapowiada się na „spacerek". Świt po przyjściu do drużyny nowego szkoleniowca spisuje się coraz lepiej. Dobrą informacją przed sobotnim spotkaniem jest to, że żaden z zawodników ze Świdnika nie musi pauzować za kartki. Na napomnienie musi jednak uważać **Dave Assuncao**, który ma na koncie trzy „żółtka" i ewentualna kartka w meczu ze Świtem wyeliminuje go z udziału w kolejnym meczu. Początek spotkania w Świdniku zaplanowano na godzinę 15. Kibice, którym nie uda się dotrzeć na stadion będą mogli go obejrzeć za pośrednictwem platformy PZPN+.

BETCLIC II LIGA

W POPRZEDNIEJ KOLEJCE

Górnik Łęczna – Chojniczanka Chojnice 3:1 (2:0)

Bramki: Korbecki (10), Fryderyk Janaszek (27), Jakub Myszor (71-k) – Oleksiewicz (74).

Górnik: Matysek – Quainoo, Kobryń, Jaroszyński, Hołownia, Rogala (72 Ahmedov) – Myszor, Walski, Deja, Korbecki (81, 8. Niewiarowski) – Janaszek (72 Novotny).

Resovia – Avia Świdnik 1:1 (1:0)

Bramki: Ortiz (12) –Aftyka (77).

Avia: Białka – Assuncao, Zbozień, Orzechowski, Kołodziejski, Pigiel (68 Kalinowski) – Falbierski (76 Aftyka), Jodłowski (76 Kryeziu), Uliczny, Remeniuk – Wełniak (46 Kumorek).

Pozostałe wyniki: Hutnik Kraków – GKS Tychy 0:2 (Horvat 31, Gębala 47) ● **Podhale Nowy Targ – Rekord Bielsko-Biała 2:1** (Sobczak 65, Nowak 82 – Ściślak 75) ● **Sandecja Nowy Sącz – Lechia Zielona Góra 1:3** (Płocica 59 – Dębski 6, Nahrebecki 11, Lisowski 90) ● **Świt Szczecin – Sokół Kleczew 2:1** (Żendełek 18, 47 – Piotrowski 76) ● **Znicz Pruszków – Stal Stalowa Wola 4:2** (Jach 11, Proczek 16, 80, Ratajczyk 42 – Furtak 29, Hebel 90) ● **Zawisza Bydgoszcz – Olimpia Grudziądz 1:2** (Golak 57 – Jasiak 7, Jastrzembski 40) ● **Śląsk II Wrocław – Legia II Warszawa** przełożony na 14 października.

1.Znicz	10	23	23-12
2.Górnik	10	20	21-10
3.Tychy	10	20	14-6
4.Podhale	10	17	20-18
5.Zawisza	10	16	17-13
6.Rekord	10	16	15-11
7.Lechia	10	15	20-16
8.Hutnik	10	15	16-13
9.Sandecja	10	15	14-11
10. Olimpia	10	15	13-16
11. Chojniczanka	10	14	17-17
12. Avia	10	11	13-17
13. Stal	10	10	16-21
14. Legia II	9	9	18-17
15. Śląsk II	9	9	15-17
16. Sokół	10	8	11-23
17. Świt	10	8	11-24
18. Resovia	10	4	7-19

9 października: Rekord – Sandecja (15.30) ● Chojniczanka – Podhale (18). **10 października:** Avia – Świt (15) ● Stal – Śląsk II (16) ● Lechia – Legia II (18). **11 października:** Tychy – Górnik (12) ● Sokół – Hutnik (14.30) ● Zawisza – Znicz (19.30). 12 października: Olimpia – Resovia (19).

BETCLIC III LIGA, GR. IV

W POPRZEDNIEJ KOLEJCE

Hetman Zamość – Chełmianka 2:2 (1:1)

Bramki: Szymala (5), Posielski (76) – Okoniewski (15), Kuzdra (56)

Hetman: Kot – Serdiuk, Waliś, Szymala, Ziętek, Bartoś, Górski (60 Sikora), Iwanek (75 Posielski), Kraska (60 Rodriguez), Skiba, Lepiarz (75 Eze).

Chełmianka: Wilk – Jakubowski, M. Cichocki, P. Cichocki, Kucharczyk (67 Wójcicki), Maszkowski, Krawczun, Kuzdra, Abate (61 Banaszewski), Okoniewski, Tomczyk (67 Wiatrak).

Podlasie Biała Podlaska – Star Starachowice 2:2 (0:1)

Bramki: Dmitruk (50), Maluga (90+2) – Stanisławski (24), Jagiełło (51)

Podlasie: Podlasie: Jeż – Orzechowski (59 Jeruzalski), Krawczyk (69 Banach), Nojszewski, Dmitruk, Kobiera, Kopytov (46 Dobruk), Andrzejuk, Maluga, Kosieradzki, Grochowski (46 Łukasiewicz).

Pozostałe wyniki: Czarni Połaniec – KSZO 1929 Ostrowiec Świętokrzyski 1:1 (Dzikowski 59 – Bawor 61-samobójcza) ● **AKS 1947 Busko Zdrój – Wisła II Kraków 3:0** (Czepielik 11, Kawecki 72, Kaczówka 79) ● **JKS Jarosław – Naprzód Jędrzejów 1:3** (Janiczak 16 – Kałaska 1, Kościelniak 4, Al-Shubasi 43) ● **Sokół Kolbuszowa Dolna – Moravia Morawica 2:2** (Maj 74, Wiktor 81 – Sornat 42-z karnego, Verbyvkyi 72) ● **Wisłoka Dębica – Pogoń-Sokół Lubaczów 2:1** (Kulon 44, Łukasik 76 – Gul 65) ● **Wieczysta II Kraków – Wiślanie Skawina 1:0** (Mróz 17) ● **Siarka Tarnobrzeg – Korona II Kielce 1:2** (Wacławek 49 – Nojszewski 48, Strzeboński 67).

1.Chełmianka	11	27	18-5
2.Wisłoka	11	22	16-13
3.KSZO	11	20	16-9
4.Naprzód	11	20	27-21
5.Czarni	11	20	18-16
6.JKS	11	17	27-20
7.Wiślanie	11	17	15-11
8.Hetman	11	14	20-20
9.Siarka	11	14	14-15
10. AKS	11	14	17-21
11. Sokół	11	13	12-12
12. Wisła II	11	13	13-16
13. Podlasie	11	12	10-13
14. Korona II	11	11	23-27
15. Star	11	11	13-17
16. Wieczysta II	11	11	10-14
17. Moravia	11	8	13-22
18. Pogoń-Sokół	11	7	11-21

9 października: Wiślanie – Siarka (18.30). **10 października:** Wisła II – JKS (12) ● Korona II – Podlasie (14.30) ● Chełmianka – Star (15) ● Pogoń-Sokół – Wieczysta II (15) ● Moravia – Wisłoka (15) ● KSZO – AKS (18). **11 października:** Naprzód – Sokół (14) ● Hetman – Czarni (15).

Materiały piłkarskie przygotowali **Łukasz Gładysiewicz** i **Bartosz Surman**

PKO BP EKSTRAKLASA

1. Górnik	9	22	16-8
2. Legia	9	19	19-8
3. Lech	8	19	17-7
4. Wisła K.	9	17	17-12
5. Pogoń	8	15	12-6
6. Korona	9	15	12-10
7. Zagłębie	9	15	11-10
8. Piast	9	13	16-15
9. Katowice	8	12	16-13
10. Jagiellonia	8	12	12-13
11. Wisła P.	8	11	9-12
12. Widzew	9	9	13-13
13. Cracovia	9	8	9-14
14. Radomiak	9	8	7-20
15. Śląsk	9	6	11-15
16. Motor	9	6	9-15
17. Wieczysta	8	5	11-17
18. Raków	9	3	12-21

9 października: Wieczysta – Wisła Płock (18) ● Raków – GKS Katowice (20.30). **10 października:** Cracovia – Zagłębie (14.45) ● Śląsk – Lech (17.30) ● Jagiellonia – Górnik (20.15). **11 października:** Piast Gliwice – Widzew (14.45) ● Pogoń Szczecin – Korona (17.30) ● Legia – Wisła Kraków (20.15). **12 października:** Radomiak – Motor (18).

MACRON IV LIGA

W POPRZEDNIEJ KOLEJCE

Janowianka Janów Lubelski – Avia II Świdnik 0:3 (Marek 10, 53, Karasiewicz 28) ● **Świdniczanka Świdnik – Łada 1945 Biłgoraj 2:3** (Tymosiak 45+2-z karnego, Frączek 56 – Dorosz 10, Zarczuk 66, Czułowski 90+2) ● **Tur Milejów – Lublinianka 1:2** (Lenard 43 – Pacek 14, Kahsay 58) ● **Tomasovia Tomaszów Lubelski – MKS Ruch Ryki 1:0** (Kalinin 37) ● **Bug Hanna – Górnik U-21 Łęczna 2:2** (Daniłosio 6, Borcon 90+7-z karnego – Kalinowski 57, Steszuk 90+3-z karnego) ● **Orlęta Łuków – Lewart Lubartów 1:3** (Gryglak 63 – Kalita 34, Kompanicki 75, Bednarczyk 89-z karnego) ● **Granit Bychawa – Powiślak Końskowola 0:1** (Semeniuk 42) ● **Victoria Łukowa – Orlęta Spomlek Radzyń Podlaski 0:1** (Murzacz 10-samobójcza).

1.Łada	9	24	25-11
2.Lublinianka	9	22	32-12
3.Lewart	9	21	29-16
4.Powiślak	9	20	34-22
5.Orlęta R.	9	20	13-6
6.Avia II	9	17	22-7
7.Granit	9	13	12-10
8.Victoria	9	12	10-10
9.Tomasovia	9	10	13-19
10. Janowianka	9	8	16-21
11. Świdniczanka	9	8	13-25
12. Bug	9	6	14-27
13. Ruch	9	6	14-22
14. Orlęta Ł.	9	6	9-31
15. Tur	9	5	14-18
16. Górnik U-21	9	5	9-22

10 października: Avia II – Orlęta R. (11) ● Lewart – Granit (14) ● Górnik II – Orlęta Ł. (11) ● Ruch – Bug (12) ● Lublinianka – Tomasovia (12) ● Łada – Tur (14.30) ● Janowianka – Świdniczanka (15). **11 października:** Powiślak – Victoria (15)

eprasa.pl c494b870cb

FOT. WALDEMAR SULISZ

Propozycja na niedzielny obiad

ZUPA

Kartoflanka

SKŁADNIKI: 1 kg ziemniaków, 20 dag boczku wędzonego, listek laurowy, ziele, pieprz sól, zielenina do smaku.

WYKONANIE: boczek pokroić w kostkę, podsmażyć na złoty kolor, nie przypalić. Zalać przegotowaną wodą, żeby wydobyć smak sosu. Zaczekać, kiedy boczek będzie miękki.

Osobno ugotować ok.1,5 litra wody i wrzucić pokrojone ziemniaki w kostkę, dodać przyprawy, osolić do smaku. Kiedy ziemniaki będą miękkie, dodać boczek, pogotować jeszcze chwilę.

Na talerzu posypać zieloną pietruszką.

DRUGIE

Jesienny bogracz

SKŁADNIKI: 1 kg wołowiny bez kości, 10 dag wędzonej słoniny, 2 świeże żółte lub zielone papryki, 2 duże cebule, 1 duży pomidor, 3 marchewki, 2 pietruszki, 50 dag ziemniaków, 1 suszona papryczka czereśniowa lub czuszka, 1 łyżka słodkiej papryki w proszku, 2 ząbki czosnku, 1 łyżeczka kminku, sól, świeżo zmielony czarny pieprz.

WYKONANIE: pokroić słoninę, wytopić w kociołku. Wrzucić drobno posiekaną cebulę, lekko ją zezłocić. Zdjąć kociołek z ognia, wsypać paprykę w proszku, wymieszać. Dorzucić wołowinę pokrojoną w drobną kostkę, podlać wodą i dusić kilka minut.

Następnie podlać kociołek szklanką gorącej wody, wrzucić pokrojoną w kostkę paprykę, pokrojonego w ćwiartki pomidora, wyciśnięty czosnek, pokrojone w małą kostkę marchewki i pietruszki oraz kminek. Dusić na małym ogniu, w razie potrzeby podlać wodą. Kiedy mięso zmięknie, wrzucić ziemniaki pokrojone w kostkę i dolać wody, by bogacz miał konsystencję gęstej zupy. Gdy ziemniaki będą miękkie, przyprawić solą i pieprzem.

Lub garnek pełen gołąbków

SKŁADNIKI: 1 główka kapusty, 3 cebule, pół kg pieczarek, 1 szklanka bulionu, 1 szklanka wody, 1 szklanka kaszy gryczanej, pęcaku lub ryżu, pół kg siekanego mięsa, sól, pieprz, oliwa.

WYKONANIE: kapustę obrać z wierzchnich liści, obgotować w lekko osolonej wodzie, podzielić na liście. Na wrzątek wrzucić szklankę kaszy. Ugotować na sypko. Na oliwie usmażyć posiekane mięso z cebulą i grzybami, doprawić solą i pieprzem. Dodać do wystudzonej kaszy. Zawijać gołąbki. Na dnie garnka ułożyć liście kapusty, gołąbki, zalać bulionem, dodać 2 grzyby, dusić 2 godziny. Podawać z sosem z grzybów, cebuli i śmietany. **(SZ)**

Jak śliwka w kompot

Spróbujesz dań, które dziś prezentujemy i wpadłeś bracie jak śliwka w kompot. Tak, jak król Stanisław August Poniatowski. Szczególnie polecamy drożdżówki Moniki. Są tak dobre, że nie można przestać jeść.

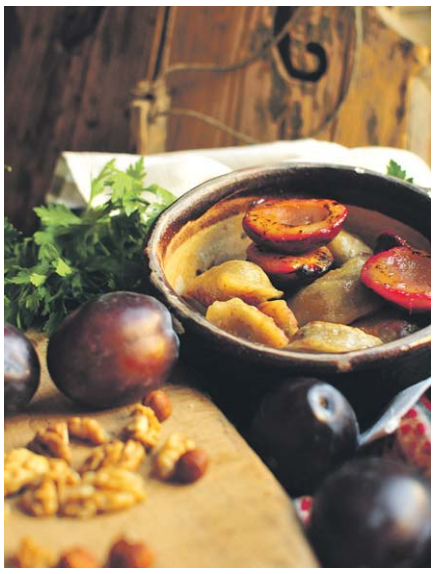

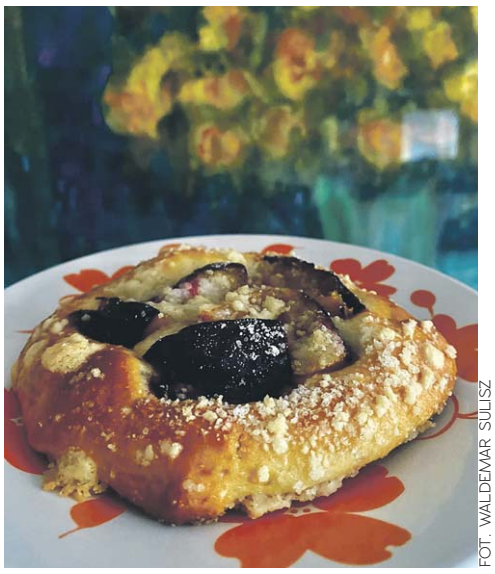

FOT. WALDEMAR SULISZ

Waldemar Sulisz

Węgierkami zajadał się ojciec polskiej literatury Mikołaj Rej: „Anoć niosą jabłuszka, gruszeczki, wisneczki, śliweczki z pirwszego szczepienia twego; więc z ogródków ogóreczki, maluneczki, ogrodne iny rozkoszy". Węgierki były symbolem bogactwa ogrodu i harmonii w zgodzie z naturą. Śliwki były królewskim przysmakiem. Wielkimi miłośnikami słodkości i konfitur ze śliwek byli August III i Stanisław Leszczyński. A na zakończenie obiadów czwartkowych Stanisław August Poniatowski nakazał podawać je na porcelanowym talerzyku po 3 sztuki dla gościa.

Jak zdobyć zimą świeże śliwki?

Miłość króla Stasia do śliwek była powszechnie znana. Kiedy pani Mniszchowa miała zimą podjąć króla zdobyła śliwki płacąc za nie fortunę, 1000 złotych polskich. Skąd śliwki zimą?

We wspomnieniach z XIX wieku Maria z Mohrów Kietlińska tak pisała o tajemnicy świeżych śliwek w zimie: „Do zapasów, czynionych na zimę, należało też konserwowanie śliwek węgierek, które podawano w dzień Bożego Narodzenia na deser. Sposób był nader prosty i nigdy nie zawodził. Kucharz Józef, w rękawiczkach i z puszką blaszaną, uzbrojony w nożyczki, wyłaził na drzewo i zbierał najpiękniejsze okazy, ucinając wraz z szypułką i bacząc, aby nie zetrzeć barwy. Układał śliwki w puszce, którą następnie, zalutowaną szczelnie, zakopywano w ziemię aż do zimy". Tyle historii teraz przepisy na potrawy ze śliwką. Zaczynamy od bigosu, który jesienią i zimą smakuje nad podziw.

Bigos borzechowski

SKŁADNIKI: 2,5 kg kapusty kiszonej, 2 marchewki, 15 dag śliwek suszonych (nie wędzonych), garść grzybów suszonych, 3 ząbki czosnku, 30 dag wędzonego boczku, 1 cebula, 1 kg kiełbasy wędzonej, olej rzepakowy, przyprawy do smaku (3 listki laurowe, kilka ziaren ziela angielskiego i pieprzy, sól, kminek).

WYKONANIE: kapustę kiszoną wypłukać, odcisnąć, zalać zimną wodą, dodać listek, ziele, pieprz, marchewki starte na tarce jarzynowej, śliwki i grzybki Gotować, aż wyparuje woda. Na patelnię wlać olej, dodać kilka całych śliwek. Boczek pokroić w drobną kostkę, podsmażyć na chrupiące skwareczki. Kiełbasę obrać ze skórki, obsmażyć, nie odlewać tłuszczu. Gdy kapusta jest miękka, dodać boczek i kiełbasę razem z tłuszczem, czosnek przeciśnięty przez praskę podsmażony na oleju z drobno pokrojoną cebulą, przyprawy, wymieszać. Polać olejem (podgrzanym, aż utworzy się pianka). Zapiec w piekarniku.

Nadbużańskie pierogi z suszoną śliwką

SKŁADNIKI: na ciasto: 5 dag drożdży, pół litra mleka, 5 łyżek cukru, 1 kg mąki, 4 łyżki masła, 6 żółtek, jajka, szczypta soli. Na farsz: 1 kg sera tłustego, 2 garście suszonych śliwek, 1 jajko, cukier na smak.

WYKONANIE: rozpuścić drożdże w połowie mleka. Dodać 2 łyżki cukru i mąki, wymieszać, odstawić. Mąkę wsypać na stolnicę, zrobić dołek, wlać rozczyn, dodać jajka i żółtka utarte z cukrem. Wyrobić, dodać resztę mleka i sól, wyrobić, odstawić do wyrośnięcia.

Gruszki namoczyć, ugotować z cukrem. Można dodać korzenne przyprawy. Zmielić, wymieszać z przekręconym przez maszynkę serem. Dodać jajko i cukier na smak. Wymieszać.

Ciasto podzielić na kawałki, robić w rękach małe placki, nakładać farsz. Zlepić pierogi, posmarować je olejem i upiec w piekarniku na złoto.

Śliwki z fasolą

SKŁADNIKI: 50 dag fasoli Jaś, 0,5 kg wędzonych śliwek, kilka goździków, sól, cukier.

WYKONANIE: fasolę namoczyć, gotować do miękkości w wodzie, w której się moczyła.

Posolić. Śliwki wrzucić do gotującej się wody. Dodać goździki i cukier. Kiedy będą miękkie, połączyć z fasolą. Posolić na smak.

Nalewka ze śliwek na święta

SKŁADNIKI: 5 dag suszonych śliwek bez pestek, pół kg węgierek, 3 szklanki spirytusu, 3 szklanki wody, 1,5 szklanki cukru, 5 goździków, 5 ziaren kardamonu, po kawałku kory cynamonowca, laski waniliowej i gałki muszkatołowej, szczypta nasion kminku.

WYKONANIE: suszone śliwki posiekać. Świeże wypestkować. Zagotować wodę z cukrem i przyprawami, schłodzić. Wrzucić śliwki do gąsiorka, wlać wodę z przyprawami i spirytus, wymieszać, zamknąć i odstawić na parapet. Co drugi dzień wstrząsać. Następnie przefiltrować przez bibułę (może być filtr do kawy), przelać do butelek i schować na kilka miesięcy. Im dłużej stoi, tym ma lepszy smak i zapach.

Na deser szybkie drożdżówki i knedle

Najlepsze drożdżówki i knedle ze śliwkami jadłem u Moniki Mikołajczuk, na codzień redaktor prowadzącej czasopismo „Kraina Bugu". Jakie śliwki? - Jakie są w sklepie lub na targu. Ja kupuję Węgierki lub mega soczyste śliwy hip top - mówi Monika Mikołajczuk.

Jak zrobić drożdżówki? - Będziecie potrzebować 50 dag mąki, 10 dag cukru, 10 dag roztopionego masła, 5 dag drożdży, 2 jajka plus jedno na posmarowanie, 15 wypestkowanych i pokrojonych śliwek, trochę kruszonki. Co dalej? Zagnieść ciasto drożdżowe, odstawić do wyrastania. Ciasto podzielić na części, z każdej uformować kulę, spłaszczyć na placek. Ułożyć na blaszce wyłożonej papierem do pieczenia. Na każdym układać pokrojone śliwki, brzegi posmarować jajkiem, piec około 20 minut w piekarniku nastawionym na 180 stopni Celsjusza.

Jak zrobić twoje rewelacyjne knedle? - Przepis jest jeszcze prostszy i szybszy. Będziecie potrzebować: 60 dag ziemniaków, 25 dag mąki, 2 żółtka, 25 dag białego sera, śliwek ile knedli. Co dalej? Ziemniaki ugotować, dodać pozostałe składniki, oblepić ciastem śliwkę, gotować w osolonej wodzie po wypłynięciu jeszcze 5 minut. Smacznego - mówi Monika Mikołajczuk.

eprasa.pl c494b870cb

MOTORYZACJA

SKUP SAMOCHODÓW Mercedes i Toyota
od 1990 do 2015 r. – każdy stan!
tel. 577 611 082
in232 42

HANDEL

UBOJNIA kupi bydło pourazowe do uboju z konieczności tel. 511075866, 662396670.
057026L01-A

SPRZEDAŻ

HURTOWNIA Rowerów, części rowerowych, ogumienia ZEN-POL Hurt Detal, najniższe ceny w Lublinie. Duży wybór rowerów, części rowerowych, ogumienia, dętek, opon, kół, wszystkie rozmiary. Wyprzedaż części i rowerów - posezonowa. NOWA LOKALIZACJA zaprasza : Lublin ul. Ceramiczna 1, tel. 517-304-181.
068626L01-A

USŁUGI BUDOWLANE

DOCIEPLANIE budynków szybko, tanio, solidnie. 502 053 214.
001526L01-A

zamów swoje ogłoszenie drobne
tel. 81 46 26 820

dziennik WSCHODNI .pl
największa gazeta w regionie
odwiedź nas na:
www.dziennikwschodni.pl
facebook.com/dziennikwschodni.pl
facebook.com/lubelskisport
instagram.com/dziennikwschodni
youtube.com/@dziennikwschodni24
tiktok.com/@dziennikwschodni

AAA KALLA CAŁODOBOWE USŁUGI POGRZEBOWE
www.kalla.lublin.pl
LUBLIN, UL. CMENTARNA 16
tel. 81 748 64 54, 602 475 176
ZASIŁEK POGRZEBOWY WYPŁACAMY PRZED POGRZEBEM
Kremacje w 24 godziny • Pogłębianie grobów • Ekshumacje
Sprzedaż grobów na cmentarzu na Majdanku
BEZPŁATNA CHŁODNIA W LUBLINIE
c24089

Biuro Ogłoszeń Dziennika Wschodniego
dziennik WSCHODNI
81 46 26 820
bi0027

OBWIESZCZENIE
Syndyk masy upadłości Joanny Rodak

zaprasza do składania ofert na zakup:

1. **Udziału w wysokości 3/32 w prawie odrębnej własności lokalu mieszkalnego numer 38 położonego w Lublinie przy ul. T. Leszetyckiego o powierzchni użytkowej 97,20 m²** dla której to nieruchomości Sąd Rejonowy Lublin Zachód w Lublinie prowadzi księgę wieczystą numer LU1I/00262490/3. Wartość oszacowania całości nieruchomości wynosi 882 187,00 złotych. Nieruchomość obciążona jest służebnością zamieszkania której wartość biegły ustalił na kwotę 122 880,00 złotych. Wartość nieruchomości po uwzględnieniu służebności wynosi 759 307,00 złotych. Wartość 3/32 udziału w nieruchomości wynosi 71 185,03 złotych. Minimalna cena zakupu udziału w wysokości 3/32 nie może być niższa niż 60% ceny oszacowania tj. **35 592,51** złotych. Wymagane wadium w kwocie 4 000,00 złotych.

Opis i oszacowanie nieruchomości dostępne wyłącznie w dni robocze w biurze syndyka ul. Bursaki 14 pokój 31, 20-150 Lublin w godzinach od 10-14. Informacji udziela Pan Krzysztof Nastulak tel. 601-511-606.

Warunkiem koniecznym do rozpoznania oferty jest uiszczenie wadium na rachunek bankowy Kancelarii Doradcy Restrukturyzacyjnego numer 37 8025 0007 0710 3290 2000 0010

WAŻNA OFERTA POWINNA ZAWIERAĆ:

1. Nazwisko oferenta z adresem /nazwę firmy z adresem siedziby i statusem prawnym/
2. Adres do doręczania korespondencji
3. Oferowaną cenę, która nie może być niższa niż cena wywoławcza, sposób zapłaty i termin zapłaty
4. Dane osób upoważnionych do reprezentowania oferenta wraz z ewentualnymi pełnomocnictwami i dokumentacją wskazującą legitymację wskazanych osób do reprezentowania oferenta/odpis z KRS-u lub innych właściwych rejestrów/
5. Dowód wpłaty wadium.
6. Zobowiązanie nabywcy do pokrycia kosztów, opłat i podatków związanych z zawarciem umowy sprzedaży.
7. W wypadku, gdy oferentem będzie cudzoziemiec, stosowne promesy lub zezwolenia na nabycie nieruchomości w Polsce o ile są one wymagane po stronie oferenta
8. Oświadczenie, że nie zachodzą przesłanki określone w artykule 157a ust. 1 i2 ustawy prawo upadłościowe i naprawcze.
9. Oświadczenie, że oferent zapoznał się ze stanem prawnym i faktycznym przedmiotu sprzedaży oraz, że przyjmuje go bez zastrzeżeń i nie będzie dochodził w przyszłości żadnych roszczeń z tego tytułu, jak i wyrażenie zgody na wyłączenie rękojmi za wady fizyczne i prawne na zasadzie art. 558§1 KC.

Sporządzone w języku polskim pisemne zapieczętowane oferty należy składać do dnia 23 października 2026r. w kancelarii syndyka w Lublinie ul. Bursaki 14 pokój 31, 20-150 Lublin dopiskiem „oferta na zakup nieruchomości sygn. akt LU1S/GUp-s/168/2026"

Syndyk zastrzega sobie prawo do odstąpienia od sprzedaży bez podawania przyczyn na każdym etapie postępowania oraz prawo do przeprowadzenia dodatkowej aukcji w przypadku wpływu więcej niż jednej oferty spełniającej warunki określone w niniejszym ogłoszeniu.

in168

ZARZĄD CHEŁMSKIEJ SPÓŁDZIELNI MIESZKANIOWEJ W CHEŁMIE

ogłasza przetarg nieograniczony, ofertowy na druk personalizowanych książeczek opłat na rok 2027 w standardowym formacie OCR,

2 blankietowy druk wpłat na 1 stronie, bez kodu kreskowego. Książeczka powinna zawierać 12 blankietów wpłat na opłaty czynszowe na poszczególne miesiące, 1 okładkę zewnętrzną.

Ilość książeczek – około 8.000 sztuk personalizowanych (+/- 10%) - 3 rodzaje oraz 300 sztuk pustych.

Oferty należy składać w sekretariacie ChSM w Chełmie przy ul. Lwowskiej 51 pok. 209 do dnia 23.10.2026 r. do godz. 10^{30}.

Specyfikacja istotnych warunków zamówienia, wzory blankietów i okładki dostępne są nieodpłatnie w sekretariacie spółdzielni oraz na stronie www.chsmchelm.pl

Zastrzega się prawo swobodnego wyboru oferenta bądź unieważnienia przetargu bez podania przyczyn.

in165

„Społem" PSS „Robotnik" w Zamościu

zaprasza firmy audytorskie do składania ofert, których przedmiotem będzie przeprowadzenie badania sprawozdania finansowego Spółdzielni za rok obrotowy 2026 i rok obrotowy 2027 oraz sporządzenie sprawozdania z badania.

Pisemne oferty należy składać na adres:
„Społem" Powszechna Spółdzielnia Spożywców „Robotnik" ul. Peowiaków 92, 22-400 Zamość
w terminie do 30.10.2026 r.

in171

Sprzedaż nieruchomości: lokal użytkowy przy ul. Słowackiego 22, 24-100 Puławy

Grupa Azoty Zakłady Azotowe „Puławy" S.A.

ogłasza przetarg pisemny na sprzedaż w/w lokalu.

Lokal położony jest na terenie przeznaczonym pod zabudowę mieszkaniową wielorodzinną oraz usługi nieuciążliwe (MWU).

Cena wywoławcza: 953 333 netto PLN

Wysokość wadium: 47 667 PLN
Termin złożenia oferty upływa **16 października 2026 r.**

Pełna informacja (SIWZ) znajduje się na stronie internetowej:

https://pulawy.grupaazoty.com/przetargi-i-ogloszenia/lokal-slowackiego-22

in129

IMS.6722.6.1.2026.IM Bełżyce, dnia 9 października 2026 r.

OGŁOSZENIE
o rozpoczęciu konsultacji społecznych projektu zmiany miejscowego planu zagospodarowania przestrzennego wraz z prognozą oddziaływania na środowisko

Na podstawie art. 17 pkt 11 ustawy z dnia 27 marca 2003 r. o planowaniu i zagospodarowaniu przestrzennym (Dz.U. z 2026 r., poz. 538 ze zm.), art. 39 w zw. z art. 54 ust. 2 i 3 ustawy z dnia 3 października 2008 r. o udostępnianiu informacji o środowisku i jego ochronie, udziale społeczeństwa w ochronie środowiska oraz o ocenach oddziaływania na środowisko (t.j. Dz.U. z 2026 r., poz. 670 ze zm.) oraz uchwały Rady Miejskiej w Bełżycach nr XXIX/262/2026 z dnia 11 marca 2026 r. w sprawie przystąpienia do sporządzenia zmiany miejscowego planu zagospodarowania przestrzennego,

zawiadamiam

o rozpoczęciu konsultacji społecznych oraz o możliwości składania uwag i zapoznania się z niezbędną dokumentacją projektu zmiany miejscowego planu zagospodarowania przestrzennego dla dz. nr 590/2, 591 oraz część dz. nr 551, obręb Bełżyce Zastawie, wraz z prognozą oddziaływania na środowisko,

w dniach od 9 października 2026 r. do 6 listopada 2026 r. (włącznie), w siedzibie Urzędu Miejskiego w Bełżycach, w godzinach urzędowania, oraz w Biuletynie Informacji Publicznej pod adresem www.umbelzyce.bip.lubelskie.pl

Spotkanie otwarte nad przyjętymi w projekcie planu miejscowego rozwiązaniami odbędzie się w dniu 20 października 2026 r. o godz. 15.30 za pomocą środków porozumiewania się na odległość, umożliwiających zabieranie głosu, zadawanie pytań i składanie uwag przez jednoczesną transmisję obrazu i dźwięku oraz zadawanie pytań i składanie uwag w formie zapisu tekstowego, za pośrednictwem ogólnodostępnej platformy komunikacyjnej, udostępnionej pod adresem: meet.google.com/hts-juno-gsj Dyżur projektanta odbędzie się w dniach 21 i 22 października 2026 r. w godz. 15.00-17.00, pod nr tel. 533 339 102.

Równocześnie w związku trwającym postępowaniem w sprawie strategicznej oceny oddziaływania na środowisko, zainteresowani mogą składać uwagi do prognozy oddziaływania na środowisko sporządzonej na potrzeby planu. Zgodnie z art. 8g ustawy o planowaniu i zagospodarowaniu przestrzennym uwagę do projektu aktu planowania przestrzennego składa się na piśmie utrwalonym w postaci papierowej lub elektronicznej, w tym za pomocą środków komunikacji elektronicznej, w szczególności poczty elektronicznej, na formularzu w postaci papierowej udostępnionym na ww. stronie BIP lub w formie dokumentu elektronicznego. Składający uwagę podaje swoje imię i nazwisko albo nazwę oraz adres zamieszkania albo siedziby oraz adres poczty elektronicznej, o ile taki posiada, a także wskazuje, czy jest właścicielem lub użytkownikiem wieczystym nieruchomości objętej uwagą, oraz może podać dodatkowe dane do kontaktu. Uwagi należy składać na adres: Urząd Miejski w Bełżycach, ul. Lubelska 3, 24-200 Bełżyce lub za pomocą środków komunikacji elektronicznej, w tym na adres e-mail: gmina@belzyce.pl w terminie do dnia 6 listopada 2026 r. Organem właściwym do rozpatrzenia uwag jest Burmistrz Bełżyc.

Informacja o przetwarzaniu danych osobowych znajduje się na stronie internetowej Biuletynu Informacji Publicznej Gminy Bełżyce: www.umbelzyce.bip.lubelskie.pl

Burmistrz Bełżyc

in167

PUK LUBLIN OD 1958 ROKU
KOMPLEKSOWE USŁUGI CMENTARNE NA MAJDANKU
Na Cmentarzu na Majdanku całościowo realizujemy
sprzedaż grobów | pogłębienia grobów
ekshumacje | usługi opieki nad grobami
KONTAKT CAŁODOBOWY: (81) 744 50 31 | +48 503 026 883 WWW.PUKLUBLIN.PL
P4891

eprasa.pl c494b870cb

TBV®

SPRAWDŹ OFERTĘ SPECJALNĄ

PRZEDSPRZEDAŻ

OSIEDLE EUROPEJSKIE
NA FELINIE
od 9900 zł/m²

PROMOCJA

OSIEDLE REGATY
na wybrane mieszkania w B8
od 9900 zł/m²

81 533 55 44

www.tbv.pl

P4949

eprasa.pl c494b870cb