Dawne zwyczaje i wiejskie tradycje w Kopinie

fot. Powiat Łukowski

strona 9

„Nie przestawajcie marzyć”! Skolim zaśpiewał w Krzywdzie. To jego rodzinna gmina!

strony 22-23

TYGODNIK LOKALNY

wspólnota łukowska

Lukow24.pl

1 - 7 września 2026 r. ■ nr 35 (1129) ■ Cena 4,99 zł (w tym VAT 5%)

ŁUKÓW ▪ STOCZEK ▪ ADAMÓW ▪ KRZYWDA ▪ SEROKOMLA ▪ STANIN ▪ TRZEBIESZÓW ▪ WOJCIESZKÓW ▪ WOLA MYSŁOWSKA

W wakacje odwiedzili... św. Mikołaja.

„Koziołek” to samochód z zupełnie innej epoki, który jednak dostał drugie życie jako rodzinny kamper

Dariusz, Katarzyna i Klara Dadasiewiczowie z Krzywdy w Wiosce Świętego Mikołaja

STR. R4

Rodzina z Krzywdy przejechała 7550 kilometrów „koziołkiem”

Dyrektor Studium Medycznego z wyższymi dodatkami

STR. 3

950 dni do nowej pływalni. Miasto podpisało umowę na budowę następcy „Delfinka”

STR. 6

Sportowe emocje w Wojcieszkowie. XIII edycja Pucharu Lata

STR. 17

Mieszkańcy mówią „nie” biometanowni w Nowych Kobiałkach. A władze?

Mieszkańcy złożyli do władz gminy protesty poparte podpisami

STR. 4

Miał już nałożony sznur. Liczyły się sekundy

STR. 7

R E K L A M A

ŁUKOWSKIE CENTRUM KOMINIARSTWA
Czyszczenie, Przeglądy Ceeb, Odbiory.
Frezowanie (rozwiercanie), wkłady kominowe ceramiczne, nierdzewne, stalowe.
Uszczelnianie kominów, szlamowanie.
Budowa całych kominów i remonty ponad dachem.
Kominy Izolowane Kwasoodporne.
Tel. 781-495-997, 578 143 582

MOC, KTÓRA DZIAŁA!
WKRĘTARKA UDAROWA AKUMULATOROWA
CENA OD 1 zł PRZY ZAKUPIE ZA 1000 zł
F.U.H. RESŁAW HARD
SKŁAD MATERIAŁÓW BUDOWLANYCH
Gożd 2A 21-421 Tuchowicz
608 410 646

R E K L A M A

SKUP – KASACJA POJAZDÓW
Tel. 500 813 500
WYSOKIE CENY
WŁASNY TRANSPORT
ZAŚWIADCZENIE O KASACJI

IVP MEDIA PROJEKT
PROJEKTOWANIE I WYKONAWSTWO
BOSCH JUNKERS
• INSTALACJE GAZOWE
• INSTALACJE C.O.
• KOTŁY GAZOWE
• PRZEWIERTY STEROWANE
Łukasz Borkowski, Jeziory 18, 21-400 Łuków
501 410 277
mediaprojekt.lukow.pl
mediaprojekt.lukow@gmail.com

GAJ-STAL KONSTRUKCJE STALOWE
PROJEKTOWANIE
KONSTRUKCJE STALOWE
GENERALNE WYKONAWSTWO
HALE MAGAZYNOWE
WWW.GAJ-STAL.COM
TEL. 884 060 266 | 505 383 861

N 1665
ISSN 20832818
9 772083 281607
LUK

eprasa.pl c84d0a8e29

TYGODNIK LOKALNY wspólnota

Adres redakcji
ul. Kwiatkowskiego 5
lukow@24wspolnota.pl

Redaktor prowadzący
Magdalena Oknińska,
tel.: 510 281 095
e-mail: magdaita@gazeta.pl

Sport
Mateusz Połynka
tel.: 516 019 184

Redaktor naczelny
Mateusz Orzechowski

Reklama
Iza Szczygielska
tel: 792 458 875
791 184 007
e-mail: wielgosz@24wspolnota.pl
reklama@lukow24.pl

Księgowość/Kolportaż/Faktury
Anna Chacewicz
tel.: 510 166 892
e-mail: anna-chacewicz@wp.pl

Druk
Polska Press
Drukarnia Białystok
ul. Ignatki 40/2

Informacja o polityce ochrony danych osobowych Wydawnictwa Wspólnota dostępna jest na naszej stronie internetowej 24wspolnota.pl oraz w siedzibach redakcji.

TU NADASZ
OGŁOSZENIE

ŁUKÓW
- Redakcja Wspólnoty Łukowskiej ul Kwiatkowskiego 5
- Ubezpieczenia Jakar, Iwona Zaniewicz, ul. Staropijarska 2A
- Serwis komputerowy, os. Unitów Podlaskich 17 (piwnica sklepu Stokrotka)
- Ubezpieczenia Marek Małkiński, al. Tadeusza Kościuszki 29 A
- Punkt Kurierski PAKERSI ul. Browarna 35/1, Łuków

WOJCIESZKÓW
- Sklep Wielobranżowy i Kwiaty Iwona Burdach, Pl. Próchniewicza 5

TRZEBIESZÓW
- Sklep Agrotop Jerzy Płudowski, Trzebieszów Drugi 45

SEROKOMLA
- Części Samochodowe Sławomir Sobiecki ul. Kleeberga 37

Felieton Bartłomieja Bryka

Zgoda wokół basenu

Umowa na budowę nowej pływalni w Łukowie została podpisana. To bardzo dobra wiadomość. Na ten moment czekało wielu mieszkańców, w tym również ja.

Basen był jednym z moich najważniejszych zobowiązań w kampanii wyborczej w 2024 roku. Mówiłem wówczas, że nasze miasto potrzebuje nowoczesnej pływalni i zdania nie zmieniłem. Poczciwy Delfinek miał już swoje lata i zwyczajnie przestał odpowiadać temu, czego dziś oczekują mieszkańcy.

Cieszy mnie również to, że akurat ta inwestycja nie stała się kolejnym polem politycznej wojny. W Radzie Miasta spieramy się często i pewnie jeszcze nieraz będziemy się spierać. W sprawie basenu jest jednak duża zgoda. Wszyscy chcemy, żeby ten obiekt powstał i żeby był zrobiony dobrze. I właśnie tak powinno być. Nie każda inwestycja musi mieć polityczną metkę.

Jednak budowa pływalni nie może oznaczać, że na najbliższe lata zamrozimy inne inwestycje. 34 miliony złotych to ogromna kwota, ale mieszkańcy nadal czekają na ulice, chodniki, parkingi, remonty szkół czy inne potrzebne zadania. Nie chciałbym za rok czy dwa słyszeć przy każdej z tych spraw, że nie da się, bo budujemy basen.

Dlatego z podpisanej umowy się cieszę. Bardzo. Trzymam kciuki za sprawną budowę i za to, żeby za 950 dni mieszkańcy rzeczywiście mogli korzystać z nowej pływalni. Ale przez te 950 dni musimy inwestować także w innych częściach miasta i rozwijać je równolegle w wielu obszarach...

Bartłomiej Bryk

Felieton Mateusza Popławskiego

Samorząd zawsze działa!

Samorząd kojarzy nam się przede wszystkim z gminą, powiatem czy województwem. To tam podejmowane są decyzje o inwestycjach i codziennym życiu mieszkańców. Ze szkoły znamy samorządy uczniowskie, które uczą współpracy i odpowiedzialności. Są też samorządy dużo mniejsze, ale równie ważne: **wspólnoty mieszkaniowe**.

Rok temu rozpoczęliśmy przygotowania do przekształcenia Zakładu Gospodarki Lokalowej w spółkę z o.o. Jednym z najtrudniejszych elementów tej zmiany było przekonanie mieszkańców budynków zarządzanych dotąd przez ZGL, aby wzięli odpowiedzialność za swoje nieruchomości i utworzyli wspólnoty mieszkaniowe.

Nie brakowało obaw. Były trudne spotkania, pytania, emocje i niepewność. Trudno się temu dziwić, nagle trzeba było samemu wybierać zarząd, podejmować decyzje, planować remonty, negocjować i odpowiadać za wspólne pieniądze. Łatwiej przecież powiedzieć: „niech ktoś zrobi". Znacznie trudniej powiedzieć: „to jest nasz dom, więc sami o niego zadbajmy".

Po kilku miesiącach funkcjonowania nowych wspólnot jestem pod ogromnym wrażeniem. Zarządy pokazują ogromną energię, są ambitne uchwały, plany remontowe, rozmowy z wykonawcami i długo oczekiwane termomodernizacje. Kolejne budynki zmieniają swoje oblicze.

Dlaczego to działa? Bo decyzje podejmują ludzie, którzy wiedzą, co jest potrzebne i widzą efekty swoich działań. Nie ma wielkiej machiny administracyjnej. Jest sąsiad, rozmowa, odpowiedzialność i wspólny cel. I właśnie na tym polega prawdziwa samorządność. Nie na czekaniu, aż ktoś zrobi coś za nas, lecz na braniu odpowiedzialności za swoje otoczenie.

Kiedy dziś widzę nowe elewacje łukowskich bloków, naprawdę serce się raduje. Wszystkim członkom zarządów wspólnot gratuluję odwagi i determinacji. Pokazujecie, że samorząd zawsze działa niezależnie od tego, czy zarządza całym miastem, czy jednym wspólnym podwórkiem. POWODZENIA!....

Mateusz Popławski

Zamiast grilla była biesiada w świetlicy

fot. KGW Stokrotki w Aleksandrowie

Spotkanie było okazją do wspólnego spędzenia czasu i rozmów przy kawie. Panie z KGW Stokrotki Aleksandrów podkreślają, że niezależnie od miejsca i pogody najważniejsze jest to, że można być razem

GMINA ŁUKÓW Panie z KGW Stokrotki z Aleksandrowa zorganizowały IV spotkanie seniorów w ramach programu „Danie Wspólnych Chwil" Fundacji Biedronki. Jak zawsze było pysznie!

Tego dnia pogoda troszkę pokrzyżowała plany. Silny i uporczywy wiatr sprawił, że zamiast plenerowego grilla całe wydarzenie odbyło się w świetlicy.

- Zamiast plenerowego grilla przenieśliśmy całe wydarzenie do świetlicy, która natychmiast wypełniła się ciepłem, śmiechem i niesamowitymi zapachami. Mimo zmiany otoczenia, menu pozostało stuprocentowo biesiadne! Na stoły wjechały: chrupiąca smażona kiełbaska i soczyste szaszłyki, pieczone złociste skrzydełka z kurczaka oraz aromatyczne mięsa, tradycyjna kaszanka pieczona w folii z cebulką i papryką, domowe ciasta, świeże owoce oraz zimne i gorące napoje - informują organizatorki.

- Po raz kolejny udowodniliśmy, że nie ważne jest miejsce, czy pogoda za oknem – najważniejsze jest to, że jesteśmy razem! Dziękujemy wszystkim seniorom za wspaniałą atmosferę, wspólne rozmowy przy kawie i piękny czas. Do zobaczenia na kolejnym spotkaniu! - podsumowują panie z KGW.

mo

Już w sobotę 5 września – Narodowe Czytanie „Dziadów" !

ŁUKÓW Miejska Biblioteka Publiczna im. Henryka Sienkiewicza w Łukowie zaprasza na spotkanie z wielką literaturą polską, organizowane w ramach „Narodowego Czytania" pod patronatem Pary Prezydenckiej Karola i Marty Nawrockich.

W tym roku czytamy „Dziady" Adama Mickiewicza. Jeśli dopisze pogoda – spotkamy się w sobotę, 5 września w Amfiteatrze w Parku Miejskim w Łukowie, o godzinie 11. W razie opadów - gościnę zapewni nam Łukowski Ośrodek Kultury. W gronie czytających znajdziemy: samorządowców, czytelników, bibliotekarzy i uczniów.

mo

Giełda Kolekcjonerów w niedzielę 6 września

Kolejna Giełda Kolekcjonerów już w niedzielę 6 września od godziny 10:00 w Sali widowiskowej ŁOK. Na tym cyklicznym targowisku, będzie można kupić, wymienić, obejrzeć oraz sprzedać znaczki pocztowe, monety i banknoty, karty pocztowe i widokówki, karty telefoniczne, medale, odznaki, ordery, stare dokumenty, listy, pamiątki wojskowe, stare obligacje i akcje, zapalniczki, zegarki, telefony, lampy i inne starocia.

mo

R E K L A M A

APARATY SŁUCHOWE

DOBÓR I SPRZEDAŻ APARATÓW SŁUCHOWYCH, REFUNDACJA Z NFZ I PFRON
Anna Stolarczuk
- wkładki uszne, ochronniki słuchu, środki pielęgnacyjne
- baterie i akcesoria do wszystkich typów
- profilaktyczne badania słuchu z konsultacją specjalisty

Rejestracja telefoniczna 25 798 67 73
CZYNNE PON-PT 9.00-15.00, ul. Browarna 25 lok.9, I piętro Łuków

WAŻNE TELEFONY

STRAŻ POŻARNA: 998 lub 798 20 88
POLICJA: 997 lub 797 62 10

POGOTOWIA

RATUNKOWE: 999 lub 798 29 99
ENERGETYCZNE: 991
KANALIZACYJNE: 798 23 71
WODNE: 798 25 97

INSTYTUCJE I URZĘDY

GMINA ŁUKÓW: 798 24 39
MIASTO ŁUKÓW: 798 30 00
STAROSTWO: 798 22 03
MIASTO STOCZEK ŁUK.: 797 00 01
GMINA STOCZEK ŁUK.: 797 00 47
GMINA ADAMÓW: 755 31 67
GMINA KRZYWDA: 755 10 06
GMINA SEROKOMLA: 755 45 02
GMINA STANIN: 798 11 04
GMINA TRZEBIESZÓW: 796 03 55
GMINA WOJCIESZKÓW: 755 41 01
GMINA WOLA MYSŁ.: 754 25 24
PUP: 798 50 37
URZĄD SKARBOWY: 798 29 21
ZUS: 798 31 09
KRUS: 798 00 10 do 11
ŁOK: 798 32 72
ARIMR: 798 24 79
SĄD REJONOWY: 798 23 51
PROKURATURA REJ.: 797 12 50

USŁUGI

UBEZPIECZENIA: Marek Małkiński Dorota Jodełka 604 067 981, 725 044 144
KOMINIARZ: Piotr Borkowski 500 042 175
ROLNICZE: Wywóz gnojówki i gnojowicy Jacek Wysokiński 607 399 110
WETERYNARZ: Mamut 724 988 514
ŚLUSARZ: Mariusz Sobiech 880 548 989 Krzysztof Biaduń 509 710 998

NAPRAWY

NAPRAWA OBUWIA: Tomasz Borkowski 511 386 073
AGD, RTV 25/ 798 61 65
ZEGARMISTRZ: Józef Litwin 25/ 798 51 62

TRANSPORT

POMOC DROGOWA: Marek Wadowski 605 405 868
TAXI: Taxi 25 / 798 00 22

BUDOWLANO -REMONTOWE

HUDRAULIK: Kamil Knapik 792 832 338
DEKARZ: Dariusz Sęk 785 550 050
ELEKTRYK: Zygmunt Celiński 603 866 765
REMONTY: Adam Peryt 605 290 002

ZDROWIE

APTEKA: Całodobowa Centrum 25/ 797 11 99

GASTRONOMIA

Da Grasso Łuków 25/ 798 95 96
Zielony Gaj 500 398 889

LUK

eprasa.pl c84d0a8e29

Od 7 września przejazd Warszawska–Łapiguz zostanie zamknięty

ŁUKÓW: Przejazd kolejowo-drogowy w ciągu ulic Warszawskiej i Łapiguz w Łukowie zostanie zamknięty na około miesiąc od 7 września. W tym czasie prowadzone będą prace związane zarówno ze zmianą sposobu sterowania przejazdem, jak i wymianą nawierzchni oraz torów.

Prace rozpoczną się 7 września i potrwają około miesiąca

Prace na przejeździe kolejowo-drogowym w ciągu ulic Warszawskiej i Łapiguz w Łukowie będą polegały na przeniesieniu sterowania urządzeniami przejazdowymi do nastawni na stacji Łuków Łapiguz przy ul. Żelechowskiej. Po zakończeniu robót pracownicy będą nadzorować przejazd za pomocą monitorów na nastawni oraz obsługiwać rogatki przed przejazdem pociągów i składów manewrowych – informuje Anna Znajewska-Pawluk z zespołu prasowego PKP Polskie Linie Kolejowe S.A.

Prace rozpoczną się 7 września i potrwają około miesiąca. Ich celem jest wdrożenie nowego sposobu sterowania przejazdem.

Równocześnie będą realizowane trzy zadania drogowo-torowe.

Pierwsze obejmuje wymianę nawierzchni przejazdu kolejowo-drogowego, wymianę toru oraz remont chodnika dla pieszych. Dzięki temu poprawi się stan techniczny przejazdu, a także bezpieczeństwo i komfort ruchu pieszych oraz kierowców.

Drugim zadaniem będzie kompleksowa wymiana toru bocznego nr 6 na stacji Łuków Łapiguz. Prace poprawią bezpieczeństwo ruchu pociągów oraz umożliwią bezpieczne prowadzenie prac przeładunkowych na przyległym placu przeładunkowym.

Trzecie zadanie obejmuje wymianę toru nr 2 na stacji Łuków Łapiguz. Realizacja tego zadania zwiększy przepustowość stacji Łuków Łapiguz i usprawni organizację ruchu kolejowego.

Przejazd ze względów bezpieczeństwa będzie zamknięty także dla pieszych. Objazd będzie możliwy ulicą Objazdową.

mo

Stara strzelnica dostanie drugie życie?

Powiat Łukowski chce stworzyć w Radoryżu Smolanym miejsce kultury

Ponad 6,2 mln zł ma kosztować przebudowa starego budynku na terenie zespołu dworskiego w Radoryżu Smolanym. Powiat Łukowski złożył wniosek o blisko 5,9 mln zł unijnego dofinansowania. Jeśli pieniądze zostaną przyznane, niszczejący dziś obiekt ma zostać zaadaptowany na cele kulturalne.

Fot. Wikimedia Powiat chce całkowicie zmienić sposób wykorzystania starego budynku

Stara strzelnica jest jednym z elementów historycznego zespołu dworskiego w Radoryżu Smolanym. Dziś budynek nie pełni już swojej dawnej funkcji i wymaga zagospodarowania. Samorząd przygotował projekt pod nazwą „Przebudowa budynku na terenie zespołu dworskiego w Radoryżu Smolanym na cele kulturalne" i wystąpił o jego dofinansowanie z programu Fundusze Europejskie dla Lubelskiego 2021–2027.

Budynek z historią

Wartość planowanej inwestycji została określona na 6 232 650,14 zł. Powiat Łukowski wnioskuje o 5 921 017,62 zł dofinansowania. Projekt znalazł się na ogłoszonej w lipcu oficjalnej liście projektów złożonych w ramach naboru dotyczącego infrastruktury kultury. Stara strzelnica znajduje się na terenie zespołu dworskiego w Radoryżu Smolanym, w sąsiedztwie Zespołu Szkół im. Władysława Tatarkiewicza, ale nie jest już przez placówkę użytkowana. Jest w stanie wymagającym remontu. Sam obiekt przez lata był związany z funkcją strzelecką. Obecnie zadania te realizowane są w nowo wybudowanym obok Powiatowym Centrum Sportu - Strzelnica Smolany.

Zamiast strzelania – kultura

Zgodnie z nazwą projektu obiekt ma zostać przebudowany i zaadaptowany na cele kulturalne. Oznacza to, że miejsce związane wcześniej z funkcją strzelecką ma stać się przestrzenią służącą mieszkańcom i działalności kulturalnej. Pierwszym krokiem do realizacji inwestycji jest przygotowanie dokumentacji. W kwietniu br. Rada Powiatu Łukowskiego zabezpieczyła 240 tys. zł na przygotowanie dokumentacji związanej z przebudową budynku. To etap, który ma pozwolić dokładnie określić zakres prac i sposób przyszłego wykorzystania obiektu. Teraz pozostaje czekać na rozstrzygnięcie naboru.

Beata Malczuk

Dyrektor Studium Medycznego z wyższymi dodatkami. Zarząd powiatu podniósł obie stawki do 50 procent

Zarząd Powiatu Łukowskiego zdecydował o podwyższeniu dodatku motywacyjnego i funkcyjnego dla Anny Sołtyszewskiej, dyrektorki Medycznego Studium Zawodowego w Łukowie. Od września oba dodatki będą wynosiły po 50 proc. jej wynagrodzenia zasadniczego.

Medyczne Studium Zawodowe w Łukowie od stycznia tego roku jest prowadzone przez Powiat Łukowski. Wcześniej placówka podlegała samorządowi województwa. Jeszcze 5 sierpnia zarząd powiatu zatwierdził wysokość dodatków motywacyjnych i funkcyjnych dla dyrektorów szkół i placówek oświatowych prowadzonych przez powiat. W przypadku Anny Sołtyszewskiej oba dodatki ustalono wówczas na poziomie 45 proc. wynagrodzenia zasadniczego. Stawki te miały obowiązywać od kwietnia do września. Teraz zarząd zdecydował o ich podniesieniu. Od września zarówno dodatek funkcyjny, jak i motywacyjny wyniosą 50 proc. wynagrodzenia zasadniczego. Według wcześniejszej uchwały w przypadku dodatku funkcyjnego większość dyrektorów otrzymała stawki od 50 do 65 proc. wynagrodzenia zasadniczego. Na poziomie 45 proc. ustalono je wówczas dla czterech dyrektorów: Anny Sołtyszewskiej, a także dyrektorów Zespołu Szkół w Adamowie, Zespołu Szkół w Stoczku Łukowskim oraz Zespołu Szkół w Radoryżu Smolanym. Podobnie wyglądało zestawienie dodatku motywacyjnego. Większość dyrektorów otrzymała 50 proc. wynagrodzenia zasadniczego. Stawkę 45 proc. przyznano natomiast dwóm osobom – dyrektor Medycznego Studium Zawodowego w Łukowie oraz Zespołu Szkół w Stoczku Łukowskim.

Anna Sołtyszewska oświadczenie majątkowe za 2025 rok

Środki pieniężne: 198 000,00 zł; IKZE: 53 400,00 zł.
Mieszkanie 72,4 m² o wartości 300 000,00 zł małżeńska wspólność majątkowa
Mieszkanie 54,8 m² o wartości: 150 000,00 zł własność odrębna
Dochody: umowa o pracę 151 609,07 zł; umowa zlecenie z OKE Kraków 5 910,08 zł; wynajem mieszkania 4 941,00 zł; inne 1 469,00 zł
Pojazdy pow. 10 tys. zł: Toyota C-HR 1,8 2021 r.

Beata Malczuk

R E K L A M A

Ważna inwestycja dla łukowskiej PSP. Komenda otrzymała dotację

Komenda Powiatowa Państwowej Straży Pożarnej w Łukowie otrzymała 35 tys. zł dotacji na zakup i montaż magazynu energii wraz z instalacją fotowoltaiczną.

fot. KP PSP w Łukowie
Przedsięwzięcie obejmuje zakup oraz montaż obu elementów – instalacji fotowoltaicznej i magazynu energii

Umowa dotycząca realizacji przedsięwzięcia została podpisana w siedzibie Wojewódzkiego Funduszu Ochrony Środowiska i Gospodarki Wodnej w Lublinie.

Inwestycja ma służyć poprawie efektywności energetycznej łukowskiej komendy. Połączenie instalacji fotowoltaicznej z magazynem energii pozwoli na wykorzystanie wyprodukowanej energii również w czasie, gdy instalacja nie będzie jej na bieżąco wytwarzać.

Przedsięwzięcie obejmuje zakup oraz montaż obu elementów – instalacji fotowoltaicznej i magazynu energii. Na realizację zadania komenda otrzymała 35 000 zł dofinansowania.

Inwestycja wpisuje się w działania związane z ograniczaniem zużycia energii i wykorzystywaniem odnawialnych źródeł energii. Dla jednostki PSP oznacza to także możliwość bardziej efektywnego gospodarowania energią potrzebną do funkcjonowania komendy.

an

LUK

R E K L A M A

eprasa.pl c84d0a8e29

Mieszkańcy i samorząd mówią „nie” biometanowni w Nowych Kobiałkach

GMINA STOCZEK ŁUKOWSKI: Planowana w Nowych Kobiałkach biometanownia od początku budzi duże emocje. Mieszkańcy obawiają się uciążliwych zapachów, transportu ciężarowego i wpływu inwestycji na środowisko. Inwestycji od początku są przeciwne władze gminy Stoczek Łukowski.

Mieszkańcy złożyli do władz gminy protesty poparte podpisami. Obawiają się przede wszystkim skali przedsięwzięcia i jego wpływu na codzienne życie

Wszystko zaczęło się około półtora roku temu. Mieszkanka gminy, właścicielka sporej nieruchomości w Nowych Kobiałkch, znalazła inwestora, który chce na jej działce zbudować biometanownię. Inwestorem jest firma Da Vinci Biogas z Bielan Wrocławskich. Biometanownia przetwarza organiczne odpady, aż powstanie z nich biogaz.

Wniosek środowiskowy

Inwestor wystąpił do Wójta Gminy Stoczek Łukowski o wydanie decyzji o środowiskowych uwarunkowaniach. W ramach prowadzonego postępowania firma złożyła do gminy raport oddziaływania inwestycji na środowisko. To właśnie z tego dokumentu pochodzą informacje dotyczące planowanej instalacji.

Biometanownia wytwarza biogaz z biomasy roślinnej, odchodów zwierzęcych, organicznych odpadów (np. z przemysłu spożywczego), odpadów poubojowych, osadów ściekowych. Wytworzony gaz byłby czyszczony do jakości gazu ziemnego, skraplany i tłoczony do cystern.

Duża inwestycja, duża skala

Z raportu wynika, że planowana biometanownia miałaby zajmować powierzchnię zabudowy wynoszącą ponad 20 tys. m² (ponad 2 ha). Same budowle miałyby zajmować prawie 14 tys. m2 (1,4 ha).

Instalacje miałyby przyjmować ogromną ilość surowców - do 100 tys. ton substratów rocznie. Dla porównania: Zakład Zagospodarowania Odpadów w Adamkach, który przyjmuje odpady biodegradowalne z terenu 22 gmin, przyjmuje rocznie około 8 tys. ton odpadów tego typu.

Co ma trafiać do biometanowni?

W dokumentacji Da Vinci Biogas wymieniono wiele rodzajów odpadów i materiałów, które mogą być wykorzystywane do produkcji biogazu. Są wśród nich m.in. odpadowa masa roślinna, odchody zwierzęce, odpadowa tkanka zwierzęca z przetwórstwa spożywczego, padłe i ubite z konieczności zwierzęta, produkty nienadające się do spożycia i przetwórstwa, odpady z produkcji mączki rybnej, osady z zakładowych oczyszczalni ścieków, szlamy z biologicznego oczyszczania ścieków przemysłowych, a także odpady z przemysłu mleczarskiego, cukrowniczego i produkcji napojów alkoholowych.

Nie ma zgody

Inwestycja od początku budzi sprzeciw mieszkańców Nowych Kobiałek i całej gminy. Nie chcą jej także władze. Rada Gminy Stoczek Łukowski w stanowisku przyjętym 16 maja 2025 r. jednogłośnie opowiedziała się przeciwko budowie zakładu w Nowych Kobiałkach.

Mieszkańcy złożyli do władz gminy protesty poparte podpisami. Obawiają się przede wszystkim skali przedsięwzięcia i jego wpływu na codzienne życie.

Ogromna ilość odpadów, które miałaby przetwarzać biogazownia, wiąże się z dowożeniem setek ton często cuchnącego materiału, większym ruchem na lokalnych drogach i ich szybszym niszczeniem oraz hałasem.

Ludzie boją się uciążliwych zapachów, a takich nie zabraknie, bo instalacja ma działać przez całą dobę. Wiozące odpady ciężarówki także nie będą bezwonne. Przy tak dużym zakładzie zagrożona może być czystość wód gruntowych, powierzchniowych i gleby.

Powstanie biogazowni może wpłynąć na wartość pobliskich nieruchomości i zmienić charakter spokojnej, zielonej gminy. Ludzie chcą, żeby ich okolica pozostała miejscem, w którym można spokojnie mieszkać, prowadzić gospodarstwa i rozwijać lokalną działalność.

Poważne działania

Władze gminy też nie chcą dopuścić do budowy biogazowni na swoim terenie. Podjęły kroki, aby taka inwestycja nie powstała. W sprawie od początku toczą się właściwie dwa równoległe działania. Jedno ma charakter formalno-prawny i prowadzi je gmina. Drugie to działania mieszkańców, którzy organizują akcje społeczne, publikują informacje w internecie i składają do urzędu pisma.

- My idziemy ścieżką, nazwijmy ją „formalno-prawną”, a druga ścieżka jest społeczna, czyli są to działania mieszkańców, podpisy pod protestami, akcja w internecie – mówi Marek Czub, wójt gminy Stoczek Łukowski.

- Przepisy w tej sprawie są w miarę jasne. Rada Gminy, czy gmina, ma w zasadzie jedną możliwość: jeżeli nie ma zgody na to, żeby takie przedsięwzięcie w danej gminie było zlokalizowane, to zgodnie z przepisami jedyną rzeczą, która może doprowadzić do tego, że decyzja będzie odmowna, jest zrobienie planu miejscowego. Rada Gminy jednogłośnie taką uchwałę podjęła. Gmina zleciła przygotowanie dla Nowych Kobiałek planu miejscowego. To są rzeczy bardzo drogie, koszt to 150–160 tys. złotych. I ten plan był już trzykrotnie prezentowany w Nowych Kobiałkach na zebraniach. Były także konsultacje elektroniczne za pośrednictwem połączenia z generalnym wykonawcą. I założenia tego planu są takie, że ten zakład nie może tam powstać. Plan miejscowy, zgodnie z procedurą i terminami ustawowymi, będzie uchwalany najprawdopodobniej w pierwszym tygodniu września. I w moim przekonaniu sprawa budowy biogazowni zostanie zamknięta – tłumaczy Marek Czub.

Powstał kontrraport

- Dodatkowo postaraliśmy się też sprawdzić, czy inwestor, składając wniosek i raport środowiskowy, dopełnił wszystkich ciążących na nim obowiązków. Zleciliśmy biegłemu z Dolnego Śląska opracowanie kontrraportu, czyli analizę wniosku inwestora - dodaje wójt.

Biegły, analizując dokumenty przedłożone przez inwestora, stwierdził, że jego zdaniem są tam dziesiątki naruszeń, nieścisłości, niechlujstwa w przygotowaniu wniosku. Raport nie daje pełnego obrazu wpływu planowanej biometanowni na otoczenie, a inwestycja w obecnym kształcie może negatywnie oddziaływać na środowisko, przede wszystkim na jakość powietrza i powodować uciążliwości zapachowe. Ekspert zwrócił też uwagę na rozbieżności w dokumentacji dotyczącej pojemności zbiorników. Jego zdaniem wiele istotnych kwestii nie zostało wystarczająco wyjaśnionych, dlatego raport powinien zostać uzupełniony o dodatkowe analizy.

mo

O G Ł O S Z E N I E

OGŁOSZENIE
BURMISTRZA MIASTA ŁUKÓW

Działając na podstawie art. 35 ust. 1 i ust. 2 ustawy z dnia 21 sierpnia 1997 roku o gospodarce nieruchomościami (Dz. U. z 2026 r. poz. 399 z późn. zm.), Burmistrz Miasta Łuków informuje, że od dnia 1 września 2026 roku przez okres 21 dni na tablicy ogłoszeń w Urzędzie Miasta Łuków przy ul. Józefa Piłsudskiego 17 oraz na stronach internetowych Urzędu, zostanie umieszczony wykaz nieruchomości stanowiących własność Miasta Łuków, położonych w Łukowie przy ulicach: Ks. St. Brzóski, Kościelnej, 700-lecia, Dr W. Dmocha, Farfak, Glinki, Królik, przy Al. Króla Wł. Jagiełły, pomiędzy ulicą Glinki a ulicą Królik oraz w okolicy ulic: Radzyńskiej, Glinki, przeznaczonych do oddania w dzierżawę na czas oznaczony do 3 lat.

Burmistrz Miasta Łuków
/-/ Piotr Płudowski

R E K L A M A

eprasa.pl c84d0a8e29

Stypendia burmistrza rozdane.
Dobrze się uczyli, a także w piłkę grali!

Młodzi mieszkańcy Stoczka Łukowskiego zostali wyróżnieni za wysokie wyniki w nauce, osiągnięcia artystyczne oraz sukcesy sportowe

42 uczniów Szkoły Podstawowej w Stoczku Łukowskim otrzymało stypendia burmistrza miasta za osiągnięcia w roku szkolnym 2025/2026. Młodzi mieszkańcy zostali wyróżnieni za wysokie wyniki w nauce, osiągnięcia artystyczne oraz sukcesy sportowe.

Uroczystość wręczenia stypendiów odbyła się w sali Miejskiego Ośrodka Kultury w Stoczku Łukowskim. Wśród nagrodzonych znaleźli się zarówno uczniowie wyróżniający się wynikami w nauce, jak i młodzi artyści oraz sportowcy, którzy reprezentowali swoje miasto.

- To wyróżnienie trafia do najbardziej zaangażowanych i ambitnych młodych mieszkańców, którzy swoją pracowitością i postawą dają doskonały przykład innym - podkreśla burmistrz Stoczka Łukowskiego Marcin Sentkiewicz.

Za wysokie wyniki

Najliczniejszą grupę stanowią uczniowie, którzy otrzymali stypendia za wysokie wyniki w nauce. Wyróżnienia trafiły do 25 osób: Jakuba Szupera, Wiktorii Świeczak, Julii Pasik, Aleksandry Stefaniak, Leny Kachniarz, Krzysztofa Łęcickiego, Antoniego Musielewicza, Wiktorii Anieli Zdunek-Skopnik, Adriana Drosio, Marii Wiktorii Kołoty, Gabriela Czuba, Marii Gajowniczek, Jagody Osiak, Aleksandry Głasek, Julii Rosy, Dominiki Wołoszki, Anastazji Musielewicz, Zofii Rosy, Nikoli Celej, Marceliny Okuń, Amelii Bogusz, Katarzyny Jastrzębskiej, Zuzanny Rybickiej, Oliwii Łukasik oraz Darii Miszty.

Natalia z podwójną nagrodą

Szczególne wyróżnienie otrzymała Natalia Głasek z klasy VIIIa, która została nagrodzona zarówno za wysokie wyniki w nauce, jak i za osiągnięcia artystyczne. Uczennica zajęła I miejsce w Ogólnopolskim Konkursie Plastycznym i Literackim „Słowa Tischnera".

Maja z pierwszym miejscem

Stypendium artystyczne przyznano również Mai Musze z klasy Va za zajęcie I miejsca w Ogólnopolskim Konkursie „Kalendarz GOK 2026".

Piłkarze!

Miasto doceniło także młodych sportowców. Stypendia sportowe otrzymali: Alan Celej, Wojciech Soćko, Bartosz Szczepanik, Mateusz Rosa, Maciej Jędral, Dominik Redos, Oliwier Słomka, Mikołaj Soćko, Michał Chudek, Bartosz Wołoszka, Mateusz Rosa, Kacper Senterkiewicz, Kacper Król, Bartosz Szymanik oraz Filip Grzegorz Kucharzak. Młodzi piłkarze z dumą reprezentują barwy Dwernickiego Stoczek Łukowski.

Wręczenie stypendiów było okazją do podkreślenia, że sukcesy uczniów są efektem nie tylko ich własnej pracy, ale również wsparcia rodziców i nauczycieli.

- Wasz sukces to powód do dumy dla całej naszej społeczności - zaznaczył burmistrz, gratulując wszystkim stypendystom oraz ich rodzicom i nauczycielom.

mp

Charytatywny kiermasz ciast dla Martyny Dawidek

13 września w Hucie Dąbrowie odbędzie się charytatywny kiermasz ciast połączony ze zbiórką publiczną na rzecz Martyny Dawidek, mieszkanki i parafianki poszkodowanej w poważnym wypadku drogowym. Organizatorzy zachęcają mieszkańców do udziału w wydarzeniu oraz wsparcia zbiórki.

15 lipca br. doszło do tragicznego wypadku drogowego, w którym ucierpiała Martyna Dawidek wraz z dwójką swoich małych dzieci. Teraz każdy może wspomóc akcję. Do dzieła!

15 lipca br. doszło do tragicznego wypadku drogowego, w którym ucierpiała Martyna Dawidek wraz z dwójką swoich małych dzieci. Stan Martyny pozostaje bardzo ciężki. Kobieta znajduje się obecnie w stanie minimalnej świadomości i wymaga długiej oraz intensywnej rehabilitacji neurologicznej.

Rehabilitacja daje nadzieję na poprawę jej stanu, jednak jest procesem długotrwałym i bardzo kosztownym. Z tego powodu lokalna społeczność postanowiła połączyć siły i wesprzeć rodzinę w tym trudnym czasie.

Słodka pomoc dla Martyny

W niedzielę, 13 września przy Parafii pw. Podwyższenia Krzyża Świętego w Hucie Dąbrowie odbędzie się charytatywny kiermasz ciast. Wydarzenie potrwa od godz. 8.30 do 13. Cały dochód z kiermaszu, po komisyjnym przeliczeniu zebranych środków, zostanie przekazany na leczenie i rehabilitację Martyny.

Organizatorzy zachęcają mieszkańców nie tylko do udziału w kiermaszu, ale także do włączenia się w jego przygotowanie. Osoby, które chciałyby przekazać ciasto lub inne domowe wypieki, mogą dostarczyć je 12 września w godz. 14 – 16 do Biblioteki Publicznej w Hucie Dąbrowie. Wejście od strony ul. Wąskiej, na górę.

Każda pomoc ma znaczenie

Organizatorzy podkreślają, że nawet niewielkie wsparcie może stać się ważną pomocą dla Martyny i jej bliskich. Hasło wydarzenia – „Pomaganie ma moc!" - ma przypominać, że w obliczu trudnych doświadczeń siła lokalnej społeczności może mieć ogromne znaczenie.

Do udziału w akcji zapraszają: Parafia pw. Podwyższenia Krzyża Świętego w Hucie Dąbrowie, radni Rady Gminy Krzywda Renata Wiśniewska i Radosław Białach oraz Koło Gospodyń Wiejskich Huta Dąbrowa.

Organizatorzy dziękują wszystkim, którzy zdecydują się wesprzeć kiermasz, przekazać wypieki lub w inny sposób pomóc w zbiórce na rzecz Martyny Dawidek.

mp

R E K L A M A

SPRZEDAŻ MIESZKAŃ
tel. 886 557 400
BIURO SPRZEDAŻY
ul. Łapiguz 98, 21-400 Łuków
www.elbud.lukow.pl
mieszkania@elbud.lukow.pl

elbud development
HURTOWNIA MATERIAŁÓW BUDOWLANYCH
UL. WIATRAKI 1 (KIERUNEK ZIMNA WODA), 21-400 ŁUKÓW
TEL. +48 (25)798 54 56, 604 962 404
hurtownia@elbud.lukow.pl
Zaopatrzymy Twoją budowę !
BMI Icopal, ATLAS, yetico, KABE, SOLBET, Wienerberger, ROCKWOOL, FORBUILD, KNAUF, MAPEI, H+H, SOUDAL, domax

LUK

eprasa.pl c84d0a8e29

950 dni do nowej pływalni. Miasto podpisało umowę na budowę następcy „Delfinka”

fot. MIASTO ŁUKÓW

Uroczystość odbyła się w pozbawionej już wody niecce basenu, która przez ponad trzy dekady była miejscem sportu, rekreacji, nauki pływania i spotkań kolejnych pokoleń mieszkańców Łukowa

fot. UM Łuków

Zespół Ośrodka Sportu i Rekreacji z dyrektorem Pawłem Smykiem. Dyrektor powiedział, że na czas budowy basenu zespół pracujący na basenie „Delfinek” zostanie oddelegowany do innych zadań, a po powstaniu basenu wróci na stanowisko pracy. Ekipa świetnie sprawdza się w pracy, więc na pewno sprawnie opanuje nowe zadania na nowym obiekcie

ŁUKÓW: 27 sierpnia na niecce Pływalni Krytej „Delfinek” podpisano umowę na budowę nowej pływalni w Łukowie. Inwestycja, nad którą prace przygotowawcze rozpoczęły się w 2025 roku, wchodzi tym samym w etap realizacji. Nowy obiekt ma kosztować niemal 34 mln zł i powstać w ciągu 950 dni.

fot. MIASTO ŁUKÓW

Umowę ze strony wykonawcy podpisał Tomasz Bańka, Członek Zarządu TEXOM S.A., a ze strony Miasta Łuków - burmistrz Piotr Płudowski oraz Barbara Leszczyńska - skarbnik miasta

W uroczystości uczestniczyli przedstawiciele Miasta Łuków, Ośrodka Sportu i Rekreacji, wykonawcy inwestycji oraz przedstawiciele mediów. Umowę w imieniu samorządu miejskiego podpisali Piotr Płudowski - burmistrz Miasta Łuków oraz Barbara Leszczyńska - Skarbnik Miasta. Ze strony wykonawcy - firmy TEXOM S.A. - umowę podpisał Tomasz Bańka, członek Zarządu spółki. Miasto reprezentowali również pracownicy OSiR na czele z dyrektorem Pawłem Smykiem.

31 lat „Delfinka”

Miejsce uroczystości było nieprzypadkowe. To właśnie na niecce obecnej pływalni przez 31 lat kolejne pokolenia mieszkańców Łukowa uczyły się pływać, trenowały, uczestniczyły w zawodach i spędzały czas z rodziną. Według statystyk i szacunków prowadzonych przez Ośrodek, z „Delfinka” od początku funkcjonowania obiektu skorzystało około 1 mln 618 tys. osób. Niestety Po ponad trzech dekadach funkcjonowania obiekt nie odpowiada już jednak w pełni współczesnym standardom i potrzebom mieszkańców. Dlatego Miasto Łuków rozpoczęło przygotowania do budowy nowej pływalni.

Będzie nowocześnie

Nowa pływalnia będzie nowoczesnym obiektem, łączącym funkcje sportowe i rekreacyjne. Znajdą się w niej trzy niecki basenowe, strefa rekreacyjna, strefa saun oraz część gastronomiczna. Obiekt będzie miejscem przeznaczonym dla dzieci, młodzieży, rodzin, sportowców oraz wszystkich mieszkańców, którzy chcą aktywnie spędzać czas. Wartość inwestycji wynosi niemal 34 mln zł brutto.

Wszystkie etapy

Inwestycja realizowana będzie w formule „zaprojektuj i wybuduj”. W pierwszym etapie wykonawca przygotuje niezbędną dokumentację oraz uzyska wymagane pozwolenia. Następnie rozpocznie się rozbiórka obecnej pływalni „Delfinek”, a w jej miejscu powstanie nowy obiekt. Na realizację całego zadania wykonawca ma 950 dni.

Wykonawcą inwestycji będzie TEXOM S.A. Firma realizuje obecnie również inną ważną inwestycję w Łukowie - przebudowę dworca PKP.

mo

fot. MIASTO ŁUKÓW

Paweł
dyrektor OSiR w Łukowie:

WIELKA RADOŚĆ i WIELKA ODPOWIEDZIALNOŚĆ

Jest takie zdanie: miejsca nie tworzą mury, ale ludzie. I myślę, że chyba trudno o lepsze podsumowanie 31 lat działalności naszego łukowskiego Delfinka. To miejsce dla mnie ma również wymiar w pewnym sensie osobisty, bo sam przed blisko 30 laty uczyłem się tutaj pływać. No cóż, dzisiaj ta historia dobiega końca, ale takich historii zostaje z nami setki, jeśli nie tysiące – przepłyniętych pierwszych metrów, treningów, rozmów czy spotkań, które miały miejsce przez ponad trzy dekady na tym obiekcie. Dlatego mówiąc dzisiaj o Delfinku, nie sposób mówić tylko o samym budynku - bo historię tego miejsca tworzyli przede wszystkim ludzie – pracownicy Ośrodka Sportu i Rekreacji, którzy przez ten cały czas z wielkim zaangażowaniem, pasją i oddaniem opiekowali się tym obiektem, ale także nasi klienci, mieszkańcy naszego miasta i okolicznych miejscowości, którzy tak chętnie przychodzili na ten obiekt i spędzali tutaj swój wolny czas. I z tego miejsca chciałbym właśnie tym osobom bardzo gorąco podziękować. Dzisiaj jest w nas wielka radość, ale też poczucie wielkiej odpowiedzialności i świadomość tego, jak wytężona praca jeszcze przed nami, żeby efekt końcowy był jak najlepszy. Ja jednak jestem bardzo spokojny, ze względu na to, że mam wielką przyjemność i zaszczyt pracować z fantastyczną ekipą Ośrodka Sportu i Rekreacji, która do dzisiaj dbała o ten obiekt i w przyszłości również o ten nowy obiekt będzie dbała.

fot. MIASTO ŁUKÓW

Pi
Burmistrz Łukowa:

"TRZYMAM MOCNO KCIUKI ZA TE NAJBLIŻSZE 950 DNI"

To ważna chwila dla naszego miasta, dla naszej lokalnej społeczności. Ponad trzydziestoletnia historia tego basenu dobiega końca. Przed nami nowe. Już za chwilę podpisanie umowy na zaprojektowanie i wybudowanie nowego obiektu na miarę XXI wieku. 950 dni. Tyle będziemy musieli czekać na to nowe. Mam nadzieję, że w tym terminie to zadanie zostanie wykonane i po tym czasie spotkamy się tutaj, żeby oddać naszym mieszkańcom nowy obiekt, który będzie dostosowany do potrzeb osób z niepełnosprawnościami, bogatszy o kolejne atrakcje, tak, żeby oferta Ośrodka Sportu i Rekreacji była jak najlepsza.

Szerszenie w budynku mieszkalnym w Laskach

27 sierpnia strażacy interweniowali na terenie gminy Krzywda.

Po godz. 20 do służb wpłynęło zgłoszenie dotyczące gniazda szerszeni znajdującego się w budynku mieszkalnym na jednej z posesji w Laskach.

Do usunięcia owadów zadysponowano zastęp OSP Fikówka. Strażacy, wyposażeni w specjalne kombinezony ochronne, usunęli gniazdo z budynku.

an

Na stole trzy oferty, kto zwycięży w przetargu na nowoczesną wystawę?

Trzy oferty wpłynęły w postępowaniu na wykonanie nowoczesnej multimedialnej i interaktywnej wystawy stałej w Muzeum Henryka Sienkiewicza w Woli Okrzejskiej. Złożone propozycje są obecnie analizowane przez komisję przetargową.

Przedmiotem postępowania jest stworzenie nowej wystawy, która ma połączyć prezentację dziedzictwa związanego z Henrykiem Sienkiewiczem z nowoczesnymi rozwiązaniami multimedialnymi i interaktywnymi. Inwestycja ma sprawić, że zwiedzanie muzeum będzie jeszcze bardziej atrakcyjne i angażujące, szczególnie dla młodzieży, rodzin z dziećmi oraz grup szkolnych. Planowana wystawa ma być jednym z ważnych elementów dalszego rozwoju Muzeum Henryka Sienkiewicza w Woli Okrzejskiej. Kompleks muzealny jest obecnie rozbudowywany. Powiat przeznacza na samą wystawę przeszło 1,8 mln zł. W odpowiedzi na ogłoszone postępowanie swoje oferty złożyły trzy firmy, których propozycje cenowe nie przekraczają limitu. Signum Project z Krakowa zaproponowała realizację zadania za ponad 1,3 mln zł. Gropup AV z Warszawy deklaruje wykonanie wystawy za ponad 1,7 mln zł, natomiast ATJM.PRO z Warszawy za 1,6 mln zł. Wszystkie trzy firmy zadeklarowały 60-miesięczny okres gwarancji jakości i rękojmi za wady.

Beata Malczuk
LUK

eprasa.pl c84d0a8e29

Ile zarobił lekarz rekordzista? Kwota robi wrażenie

Parczew: Na prawie 122 tysiące złotych opiewała w I półroczu 2026 r. najwyższa faktura została wystawiona w parczewskim szpitalu.

18 357 zł
netto miesięcznie zarabiali średnio lekarze zatrudnieni na umowę o pracę

W czerwcu wybuchła afera w Warszawskim Szpitalu Południowym. Przypadek Dawida Kacprzyka opisał w mediach społecznościowych Patryk Słowik z portalu Zero. W 2025 roku jako lekarz miał zarobić 1,6 mln złotych za świadczenia medyczne w Warszawskim Szpitalu Południowym. Później ustalono, że Kacprzyk uzyskał prawo do wykonywania zawodu półtora roku temu i nie ma specjalizacji, bez której nie powinien być koordynatorem szpitalnego oddziału ratunkowego.

28-letni lekarz był jednocześnie **radnym Koalicji Obywatelskiej** w stołecznej dzielnicy Ursus.

O zarobkach lekarzy mówi od tego czasu cała Polska. Spytaliśmy, ile zarabiają lekarze w parczewskim szpitalu.

- W I półroczu 2026 r. całkowity miesięczny koszt wynagrodzeń lekarzy zatrudnionych na umowę o pracę (wynagrodzenie brutto lekarza plus koszt pracodawcy: ZUS, PPK) wyniósł średnio 33 801,54 zł, z tego lekarze otrzymali miesięcznie netto średnio 18 357 zł (nie dotyczy lekarzy rezydentów). Szpital zatrudnia na umowę o pracę dziewięciu lekarzy (bez rezydentów), na umowę zlecenie – czterech lekarzy, a na podstawie umowy o udzielanie świadczeń zdrowotnych na podstawie ustawy o Działalności Leczniczej (umowy kontraktowe) zatrudniamy 96 lekarzy - informuje dyrektor Elżbieta Korszla.

W I półroczu 2026 r. najwyższa faktura została wystawiona przez lekarza o specjalizacji chirurgia ogólna, opiewała na kwotę 121.950 zł. Jest to wynagrodzenie za 89 godzin pracy w normalnej ordynacji (od godz. 7 do godz. 15), 232 godziny dyżurów (od 15 do 7 oraz dni wolne od pracy) oraz 96 godzin pozostawania w gotowości do udzielania świadczeń zdrowotnych „dyżur pod telefonem". Daje to średnio ponad 292 złote za godzinę.

Program naprawczy

W trakcie niedawnej sesji Rady Powiatu omawiana była sytuacja finansowa parczewskiego szpitala, który w 2025 roku odnotował ponad 8 milionów złotych straty.

Grzegorz Rekiel

Miał już nałożony sznur. Policjanci uratowali mu życie. Liczyły się sekundy

Dzięki szybkiej i zdecydowanej reakcji dwóch dzielnicowych z Komendy Powiatowej Policji w Łukowie udało się uratować życie 50-letniego mieszkańca gminy Łuków. Mężczyzna znajdował się w kryzysie emocjonalnym i próbował targnąć się na swoje życie.

Asp. szt. Krzysztof Wołoszka oraz asp. szt. Adrian Gryczka wcześniej otrzymali informację, że znany im 50-latek może znajdować się w trudnej sytuacji rodzinnej i przeżywać poważny kryzys. Policjanci udali się w jego kierunku, aby sprawdzić, czy nie potrzebuje pomocy.

W trakcie przejazdu funkcjonariusze zauważyli mężczyznę przy ogrodzeniu parkingu. Jego nienaturalna pozycja wzbudziła ich niepokój. Policjanci dostrzegli, że 50-latek miał założony na szyję sznur i nie dawał oznak życia.

Mundurowi natychmiast przystąpili do działania. Podbiegli do mężczyzny, unieśli go i odcięli pętlę, a następnie rozpoczęli resuscytację. Po kilku minutach ich działania przyniosły skutek – u mężczyzny zostały przywrócone funkcje życiowe. 50-latek zaczął oddychać, a policjanci wyczuli puls.

Na miejsce została wezwana załoga pogotowia ratunkowego. Do czasu przyjazdu ambulansu funkcjonariusze monitorowali stan mężczyzny i udzielali mu pomocy. Następnie 50-latek został przekazany pod opiekę personelu medycznego.

Sprawna i zdecydowana reakcja dzielnicowych pozwoliła uniknąć tragedii. Policja przypomina, że osoby znajdujące się w kryzysie psychicznym nie muszą pozostawać same ze swoimi problemami. Pomoc można uzyskać od bliskich, specjalistów oraz za pośrednictwem telefonów pomocowych.

Magdalena Kołcon

NEKROLOGI

Powiat radzyński

Gałka Jadwiga 88 lat
zm. 19.08., Radzyń Podlaski

Urbaniak Grzegorz 49 lat
zm. 20.08., Radzyń Podlaski

Sauk Jadwiga 96 lat
zm. 21.08., Radzyń Podlaski

Drygiel Agnieszka 52 lat
zm. 24.08., Radzyń Podlaski

Ślusarz Anna 58 lat
zm. 26.08., Radzyń

Grzejdak Zofia 86 lat
zm. 27.08., Radzyń Podlaski

PUK Radzyń Podlaski
Tel. 721 058 769

Powiat parczewski

Bonik Sylwia 47 lat
zm. 3.08., Parczew

Trzmielewska Krystyna 90 lat
zm. 23.08., Parczew

Grysza Sabina 84 lat
zm. 21.08., Rudno

Kochanowski Parczew
Tel. 604 282 248

Powiat bialski

Parafiniuk Henryk 68 lat
zm. 12.08., Cieleśnica Pałac

Korniluk Jan 83 lat
zm. 16.08., Biała Podlaska

Bilińska Janina 78 lat
zm. 21.08., Biała Podlaska

Żuk Antoni 88 lat
zm. 21.08., Biała Podlaska

Kaliszuk Marian 68 lat
zm. 21.08., Biała Podlaska

Smoleński Edward 87 lat
zm. 21.08., Biała Podlaska

Moszkowski Czesław 80 lat
zm. 22.08., Huszcza Pierwsza

Jastrzębski Henryk 73 lat
zm. 23.08., Dąbrowica Duża

Bernacka Krystyna 74 lat
zm. 23.08., Biała Podlaska

Stefaniuk Stanisław 95 lat
zm. 24.08., Manie

Kuriata Jan 68 lat
zm. 25.08., Krzewica

HADES Biała Podlaska
Tel. 83 344 35 24

Powiat łukowski

Malinowska Marianna 80 lat
zm. 22.08., Łuków

Fornal Stanisław 84 lat
zm. 25.08., Jedlanka

Dołęga Helena 91 lat
zm. 25.08., Łuków

HADES Łuków
Tel. 25 798 37 75

Młody człowiek spadł z wysokości. Na miejscu lądował śmigłowiec LPR

fot. OSP Stoczek Łukowski

Strażacy zabezpieczyli miejsce lądowania śmigłowca LPR

Strażacy z Ochotniczej Straży Pożarnej w Stoczku Łukowskim, w czwartek około godziny 10 zostali zadysponowani do zdarzenia, w którym młody człowiek spadł z wysokości.

Zastęp OSP po otrzymaniu zgłoszenia od dyspozytora Komendy Powiatowej Państwowej Straży Pożarnej w Łukowie natychmiast ruszył na miejsce. W momencie alarmowania druhowie uczestniczyli w nagraniu materiału dla reportera dotyczącym chorego Igorka. Po otrzymaniu informacji o zdarzeniu przerwali jednak prowadzone czynności i wyjechali do akcji ratowniczej.

Po przyjeździe strażacy zastali na miejscu zespół ratownictwa medycznego. Zabezpieczyli teren zdarzenia, współpracowali z ratownikami medycznymi oraz przygotowali miejsce do lądowania śmigłowca Lotniczego Pogotowia Ratunkowego.

Poszkodowany został przetransportowany do szpitala.

an

R E K L A M A

TU URZĄDZISZ
DOM
NA LATA

GALA®
FABRYCZNA 2, LUBLIN

BIA

eprasa.pl c84d0a8e29

Duże zmiany przy parafii Podwyższenia Krzyża Świętego. W planach kolejne prace

Parafia Podwyższenia Krzyża Świętego w Łukowie realizuje kolejne inwestycje związane z zagospodarowaniem terenu wokół zespołu sakralnego.

fot. Parafia Podwyższenia Krzyża Świętego w Łukowie

Roboty budowlane dotyczące projektu: "Wodę z nieba w raj na ziemi"

Część prac jest już na finiszu, a kolejne przedsięwzięcia są przygotowywane. Na realizację dwóch projektów parafia pozyskała dofinansowanie ze środków Funduszy Europejskich.

Końca dobiegają prace prowadzone w ramach projektu „Otworzyć ziemię na wodę życia - Przebudowa polegająca na rozszczelnieniu nawierzchni miejsc parkingowych i zagospodarowaniu zielenią terenu". We wrześniu zaplanowano wykonanie nasadzeń drzew i krzewów oraz odbiór końcowy inwestycji.

Jak informuje proboszcz parafii, równolegle prowadzone są przygotowania do realizacji projektu „Wodę z nieba w raj na ziemi - Zbudowanie systemu zbierania, magazynowania i rozprowadzania wód opadowych". Prace obejmą stworzenie systemu pozwalającego na gromadzenie deszczówki i wykorzystywanie jej m.in. do podlewania terenów zielonych. Zakończenie inwestycji może zostać przesunięte na przyszły rok. Wynika to z konieczności wcześniejszego wykonania nowego ogrodzenia oraz utwardzeń wokół kościoła. Dopiero po zakończeniu tych prac możliwe będzie zamontowanie systemu nawadniania trawników.

Parafia przygotowuje również kolejne inwestycje. W Bazie Konkurencyjności zamieszczono zapytania ofertowe dotyczące dwóch projektów: „Zaprosić zieleń, zatrzymać wodę - zagospodarowanie zielenią terenu przy zespole sakralnym pobernardyńskim" oraz „Rewitalizacja dzwonnicy z przebudową utwardzeń, ogrodzenia i oświetlenia zabytkowego zespołu sakralnego". Oferty na wykonanie prac można składać do 10 września. Parafia ubiega się o unijne dofinansowanie tych przedsięwzięć.

Planowane prace obejmują m.in. wykonanie nowego ogrodzenia wokół kościoła, utwardzenie terenu oraz montaż zewnętrznego oświetlenia. Parafia zapowiada, że będzie chciała przeprowadzić te zadania również w przypadku braku dofinansowania, korzystając wówczas z własnych środków. W przypadku zagospodarowania zielenią terenu za parkingiem i budynkiem garażowym zakres prac może zostać ograniczony do wyrównania terenu i obsiania go trawą.

W najbliższym czasie planowane jest także wykonanie monitoringu parkingu.

- Jest to zadanie nie tylko ważne, ale i pilne. Monitoring będzie zabezpieczał to, co w najbliższym otoczeniu zostanie odnowione przed wandalizmem oraz poprawi bezpieczeństwo - informuje parafia.

an

Strażacy z Pował ruszyli ze zbiórką.

Zbierają na wóz i wyposażenie

Strażacy ochotnicy z OSP Powały prowadzą zbiórkę pieniędzy na doposażenie jednostki. Zbiórka prowadzona jest za pośrednictwem serwisu Siepomaga. Celem jest zakup nowszego wozu ratowniczo-gaśniczego oraz specjalistycznego wyposażenia potrzebnego podczas działań.

Jak informują strażacy, ich obecny samochód bojowy jednostki jest już wysłużony i ma ograniczoną przestrzeń na wyposażenie. Utrudnia to przewożenie większej ilości nowoczesnego sprzętu, który może być potrzebny podczas akcji ratowniczych.

Jednym z najważniejszych celów zbiórki jest zakup nowszego wozu ratowniczo-gaśniczego. Pojazd z większą liczbą schowków pozwoliłby przewozić więcej wyposażenia i sprawniej działać na miejscu pożarów czy wypadków.

Na liście potrzeb znajdują się również aparaty ochrony dróg oddechowych ze sprężonym powietrzem. Wyposażenie to jest niezbędne podczas działań w zadymionych pomieszczeniach i miejscach, w których występuje zagrożenie dla dróg oddechowych ratowników.

OSP Powały chce także zakupić sprzęt ratowniczy, odzież ochronną do działań w terenie oraz umundurowanie dla druhów. Koszty zakupu i utrzymania specjalistycznego wyposażenia są wysokie, dlatego jednostka zwraca się o pomoc do mieszkańców i osób, które chcą wesprzeć jej działalność.

- Nie jesteśmy zawodową strażą z ogromnym budżetem. Jesteśmy Waszymi sąsiadami, którzy działają społecznie. Koszty utrzymania jednostki i zakupu specjalistycznego sprzętu stale rosną i przekraczają nasze możliwości. Niezależnie od tego, czy możesz wpłacić 10, 20 czy 100 zł – każda wpłata ma ogromne znaczenie. Dziś Wy pomagacie nam, abyśmy jutro – gdy znów zawyje syrena – mogli bez przeszkód przyjechać na ratunek Wam, Waszym bliskim i sąsiadom. Prosimy, wesprzyjcie naszą zbiórkę i udostępnijcie ją dalej. Dziękujemy za każdą pomoc! - informują druhowie.

Zbiórkę na siepomaga można znaleźć, wpisując w wyszukiwarce: Pomóż nam pomagać - doposażmy OSP Powały.

an

Zaoszczędzili na rachunkach za prąd, wydadzą na konkursy

Podczas sesji Rady Powiatu Łukowskiego 21 sierpnia radna Agata Zabielska pytała o przeznaczenie dodatkowych środków zapisanych w budżecie na promocję powiatu. Chodzi w sumie o 40 tys. zł, które mają zostać przeznaczone na działania promocyjne i wydarzenia organizowane jeszcze w tym roku. Wcześniej zwiększono budżet na promocję o 25 tys. zł, a na sesji 21 sierpnia o kolejne 15 tys. zł.

Radna Agata Zabielska chciała wiedzieć przed podjęcie uchwały, na co konkretnie mają być wydane te dodatkowe pieniądze. W odpowiedzi usłyszała od starosty Dariusza Szustka i sekretarza Jerzego Siwca, że chodzi o nowe działania niezaplanowane w pierwotnym rocznym harmonogramie. Sekretarz powiedział, że są potrzebne m.in. na konkursy i inne działania promocyjne.

Więcej kosztowało Święto Miodu, które odbyło się po raz pierwszy w nowej lokalizacji. Przeniesienie imprezy nad Zalew Zimna Woda okazało się bardzo dobrym posunięciem i w kolejnych latach również tam będzie się odbywało to wydarzenia. Skarbnik Monika Wodyk-Netczuk poinformowała z kolei, że są to pieniądze z oszczędności, jakie udało się uzyskać na wydatkach za energię w Starostwie.

Beata Malczuk

Pożar przy ul. Sportowej w Gręzówce

fot. OSP KSRG Gręzówka

Strażacy podali prąd wody na palącą się suchą roślinność

W sobotę, 15 sierpnia po godzinie 15 strażacy zostali wezwani do pożaru traw przy ul. Sportowej w swojej miejscowości.

Na miejsce skierowano zastęp OSP KSRG Gręzówka oraz zastęp OSP Biardy. W działaniach uczestniczyła również policja. Strażacy szybko opanowali ogień, a następnie dokładnie przelali wodą miejsce pożaru.

Takie działanie miało zapobiec ponownemu zapłonowi i upewnić strażaków, że ogień nie przedostanie się ponownie na wysuszoną roślinność.

an

Połamane konary tarasowały drogi.

Strażacy w akcji po wichurze

fot. OSP Stoczek Łukowski

Podczas akcji strażacy wykorzystywali m.in. wóz z drabiną mechaniczną, z której przycinano połamane drzewa na wysokościach

Strażacy ze Stoczka Łukowskiego musieli wielokrotnie interweniować, aby neutralizować zagrożenia wywołane przez gwałtowne porywy wiatru. W ciągu soboty zastępy wyjeżdżały do akcji aż sześciokrotnie. Działania ratownicze prowadzono zarówno na terenie miasta Stoczek Łukowski, jak i w innych miejscowościach na obszarze powiatu łukowskiego. Głównym zadaniem ratowników było usuwanie powalonych drzew oraz grubych konarów, które runęły na jezdnie. Zatarasowane trasy całkowicie zablokowały lub poważnie utrudniły ruch kierowcom. Podczas akcji strażacy wykorzystywali m.in. wóz z drabiną mechaniczną, z której przycinano połamane drzewa na wysokościach.

an

LUK

Szpital ciągle się przebudowuje

Łukowski szpital przygotowuje kolejną dużą inwestycję. Właśnie rozstrzygnięto przetarg na dokumentację projektową i techniczną na modernizację pomieszczeń bloku operacyjno-zabiegowego i traktu porodowego w budynku B2 oraz przygotowanie projektu zmian w części produkcyjnej apteki szpitalnej. W tym ostatnim miejscu ma powstać pracownia leku jałowego. Do postępowania wpłynęły dwie oferty.

Ostatecznie zamówienie otrzymała firma Dreams Architekci Ewelina Pykało-Sołowiej z Mińska Mazowieckiego. Jej oferta opiewała na 296 266,41 zł brutto.

Przygotowanie projektu i dokumentacji technicznej będzie tańsze, niż zakładano w planie inwestycyjnym. SP ZOZ przeznaczył na to 370 tys. zł. Koszt będzie zatem niższy o 73 tys. zł.

Beata Malczuk

Około 30 m² zabrudzonej jezdni. Strażacy na nocnej akcji

fot. OSP KSRG Tuchowicz

27 sierpnia około godz. 22 zastęp OSP KSRG Tuchowicz został zadysponowany do plamy substancji ropopochodnej na jezdni w swojej miejscowości. Zanieczyszczenie znajdowało się na powierzchni około 30 metrów kwadratowych. Po przyjeździe na miejsce strażacy zabezpieczyli teren i przystąpili do neutralizacji plamy. Do usunięcia substancji wykorzystali specjalny środek przeznaczony do tego typu zanieczyszczeń. Następnie jezdnia została dokładnie zmyta wodą.

an

eprasa.pl c84d0a8e29

Dawne zwyczaje i wiejskie tradycje podczas pikniku w Kopinie

fot. Powiat Łukowski

Wicestarosta Łukowski Sławomir Rzymowski uczestniczył w pikniku i spotkał się z mieszkańcami oraz organizatorami wydarzenia

fot. Powiat Łukowski

Uczestnicy wydarzenia z zainteresowaniem przyglądali się pracy tradycyjnej wialni rolniczej, służącej do oczyszczania zebranego ziarna

fot. Powiat Łukowski

Dzieci z Przedszkola „Bajka" zaprezentowały program artystyczny przygotowany specjalnie na ludowe święto

fot. Powiat Łukowski

Pokazy dawnych zajęć na wsi przypomniały, jak wyglądała codzienna praca mieszkańców przed laty

fot. Powiat Łukowski

Można było również przejechać się wozem

fot. Powiat Łukowski

Na scenie zaprezentowały się lokalne zespoły

fot. Powiat Łukowski

Koło Gospodyń Wiejskich w Kopinie przygotowało wydarzenie, które przyciągnęło mieszkańców i gości z całego powiatu

fot. Powiat Łukowski

Na scenie nie zabrakło muzyki

W gminie Stanin odbył się Powiatowy Piknik Ludowy „Wieś jak dawniej". Wydarzenie poświęcone tradycjom i codziennemu życiu na dawnej wsi zorganizowało Koło Gospodyń Wiejskich w Kopinie.

Podczas pikniku można było zobaczyć pokazy dawnych prac gospodarskich oraz poznać zwyczaje i zajęcia, które przez lata były częścią życia mieszkańców wsi. Uczestnicy mieli również okazję nauczyć się podstaw polki. Na scenie wystąpiły dzieci z Przedszkola „Bajka" oraz zespoły ludowe.

Na najmłodszych czekały animacje i zjeżdżalnie. Jedną z atrakcji było także zwiedzanie młyna, przypominającego o dawnym charakterze tego miejsca i historii regionu.

an

LUK

fot. Powiat Łukowski

Nauka polki cieszyła się dużym zainteresowaniem

eprasa.pl c84d0a8e29

To było wspaniałe wojewódzkie święto plonów!

Laureaci tegorocznego konkursu na najpiękniejszy wieniec tradycyjny

fot. KS

Laureaci konkursu na najpiękniejszy wieniec współczesny

fot. KS

I miejsce kategorii powiatowego konkursu na najładniejszy wieniec dożynkowy 2026 zajęły panie z Koła Gospodyń Wiejskich w Struży-Kolonii. (Na zdjęciu: Ewelina Charatańska, Marzena Fidecka, Renata Krukowska, Anna Krysa)

fot. KS

W kategorii najpiękniejszy wieniec tradycyjny I miejsce zajęło Koło Gospodyń Wiejskich w Rzeczycy Ziemiańskiej z powiatu kraśnickiego

fot. KS

Drugi rok z rzędu Wojewódzkie Dożynki na Lubelszczyźnie zorganizowano w Świdniku. Tym samym miasto samolotów stało się stolicą wojewódzkiego święta plonów, za które hucznie podziękowano wszystkim rolnikom z naszego regionu.

Na czele barwnego korowodu dożynkowego stanęli starostowie dożynek – Karolina Pyda i Karol Raczyński

fot. KS

KS Najpiękniejszy wieniec współczesny z Koła Gospodyń Wiejskich w Brzezinach w powiecie łęczyńskim

fot. KS

Dożynki to świetna okazja do tego, by spróbować lokalnych smakołyków. Nie inaczej było i tym razem. Przy stoisku pań z Koła Gospodyń Wiejskich „Sarnowianki" z powiatu puławskiego przez cały dzień stały kolejki

fot. KS

Wyniki konkursu na najpiękniejszy wieniec tradycyjny

I miejsce - Koło Gospodyń Wiejskich w Rzeczycy Ziemiańskiej
II - miejsce - Koło Gospodyń Wiejskich w Zagrodach
III miejsce - sołectwo Dębów (powiat bialski) Edyta i Piotr Cenian oraz Agnieszka i Daniel Tarasiuk
Wyróżnienia: Koło Gospodyń Wiejskich w Kamieniu, Koło Gospodyń Wiejskich z Woli Zadybskiej

Wyniki powiatowego konkursu na najładniejszy wieniec dożynkowy 2026

I miejsce - Koło Gospodyń Wiejskich w Struży-Kolonii
II miejsce - Koło Gospodyń Wiejskich Marysieńki z Pilaszkowic
III miejsce - Koło Gospodyń Wiejskich w Piaskach Wielkich

Wyniki konkursu na najpiękniejszy wieniec współczesny

I miejsce - Koło Gospodyń Wiejskich w Brzezinach w powiecie łęczyńskim
II miejsce - Koło Gospodyń Wiejskich w Kletni w powiecie ryckim
III miejsce - Koło Gospodyń Wiejskich Galicjanki z powiatu zamojskiego
Wyróżnienie: Zespół Szkół Zawodowych im. Stanisława Konarskiego z powiatu opolskiego

Święto plonów w wydaniu wojewódzkim

To była słoneczna i przede wszystkim radosna niedziela na lotnisku trawiastym w Świdniku, do którego przyjechały delegacje z każdego zakątka naszego województwa. Nie zabrakło również reprezentantów sceny politycznej z m.in. marszałkiem województwa, posłami z woj. lubelskiego oraz europosłanką Martą Wcisło.

Tegoroczne święto plonów rozpoczęło się o godzinie 11. Na czele barwnego korowodu dożynkowego stanęli starostowie dożynek – Karolina Pyda i Karol Raczyński. Równo o godzinie 12 rozpoczęła się oficjalna Msza Święta pod przewodnictwem arcybiskupa Stanisława Budzika. Po mszy na scenie pojawili się oficjele. Jako pierwszy głos zabrał marszałek województwa lubelskiego.

- Chciałbym podziękować za odprawioną eucharystię w imieniu tych, którzy ciężko pracują od świtu do nocy. W imieniu nas, którzy konsumują te dary ich ciężkiej pracy – wspomniał na wstępie Jarosław Stawiarski. I dodał: - Dziękuję wszystkim wam: drodzy rolnicy, sadownicy, plantatorzy z województwa lubelskiego, którzy ciężko pracują każdego dnia, ciężko pracują dla siebie, ale przede wszystkim dla nas.

Na scenie pojawił się również poseł Konfederacji – Bartłomiej Pejo – który pochodzi właśnie ze Świdnika.

- Bardzo dobrze, że rozpoczęliśmy od modlitwy. To piękny znak, że pamiętamy, skąd wyrastamy, a wiara, rodzina i umiłowanie Polski, przez wieki dawały naszym przodkom taką prawdziwą siłę do przetrwania najtrudniejszych prób. To niech nim zachowaliśmy swoją tożsamość, kulturę i wolność – przyznał poseł. I dodał: - Wiem, jak ciężka i wymagająca jest wasza praca. To zawód, który nie zna wolnych weekendów czy świąt. Każdy dzień przynosi przecież nowe wyzwania od kaprysów pogody po rosnące koszty produkcji. Dzięki wam Polska jest bezpieczna żywnościowo, a na naszych stołach nie brakuje chleba.

Głos zabrała również europosłanka Koalicji Obywatelskiej z Lubelszczyzny.

- Dzięki wszystkim mieszkańcom wsi na naszych stołach goszczą wszelkie dobra i symbole rolne. Symbolem których dzisiaj na dożynkach jest chleb. Piękny złoty bochen chleba wypieczony z tegorocznych ziaren. Chleb, który w naszej kulturze i tradycji ma szczególne znaczenie. Dziś w wolnej i niepodległej Polsce mamy nowoczesne rolnictwo. Nie zapominajmy, że za każdym bochenkiem chleba stoi praca ludzkich rąk: rolników, sadowników, ogrodników, przed którymi chylę czoła i dziękuję – mówiła Marta Wcisło.

Kolejnym punktem dożynek był obrzęd dożynkowy, dzielenie się chlebem i pobłogosławienie wszystkich przepięknych wieńców dożynkowych, które przyjechały z różnych stron województwa.

Po części oficjalnej przyszedł czas na wręczenie odznak „Zasłużony dla rolnictwa".

Najpiękniejsze wieńce tegorocznych dożynek

Głównym punktem każdych dożynek są wyniki konkursu na najpiękniejsze wieńce dożynkowe. W kategorii powiatowej: wygrał wieniec przygotowany przez panie z Koła Gospodyń Wiejskich w Struży-Kolonii. W kategorii najpiękniejszy wieniec tradycyjny I miejsce zajęło Koło Gospodyń Wiejskich w Rzeczycy Ziemiańskiej z powiatu kraśnickiego. Zaś w kategorii najpiękniejszy wieniec współczesny triumfowało Koło Gospodyń Wiejskich w Brzezinach w powiecie łęczyńskim.

fot. KS

- Dzięki wszystkim mieszkańcom wsi na naszych stołach goszczą wszelkie dobra i symbole rolne. Symbolem których dzisiaj na dożynkach jest chleb. Piękny złoty bochen chleba wypieczony z tegorocznych ziaren. Chleb, który w naszej kulturze i tradycji ma szczególne znaczenie. Dziś w wolnej i niepodległej Polsce mamy nowoczesne rolnictwo. Nie zapominajmy, że za każdym bochenkiem chleba stoi praca ludzkich rąk: rolników, sadowników, ogrodników, przed którymi chylę czoła i dziękuję – mówiła Marta Wcisło

- Pomysłodawcą naszego wieńca była cała wieś. Chcieliśmy pokazać chleb jako symbol rolnictwa. No i serduszko jako oznaka miłości i oddania rolnikom – przyznaje Ewelina Charatańska.

Prace nad wieńcem trwały około czterech tygodni. Jak się okazuje, w prace zaangażowanych zostało bardzo dużo osób. Nawet dzieci.

fot. KS

- Myślę, że było nas słychać. Był szok i niedowierzanie. Liczyłyśmy delikatnie na trzecie miejsce, bo od samego początku dostałyśmy bardzo dużo pochwał. Jak wyczytano trzecie i drugie miejsce to już zrezygnowałyśmy kompletnie. A tu nagle I miejsce. Stąd ten nasz wybuch emocji – nie kryje radości pani Ewelina

fot. KS

- U „Sarnowianek" jak zwykle jest mnóstwo wspaniałości. Mamy przepyszny barszcz chrzanowy, bigos, pyzy z mięsem, soczewicą, pierogi w różnym farszem. Z takiej frekwencji jak dziś jesteśmy bardzo zadowolone – przyznaje Edyta Więckiewicz z KGW „Sarnowianki"

- Nawet zaangażowała się w te prace pani sołtys, którą bardzo serdecznie pozdrawiamy. No i pozdrawiamy panów, którzy skręcali druty oraz Rafała Sokoła, naszego kierowcę – przyznaje z uśmiechem pani Ewelina.

I miejsce w kategorii powiatów na najpiękniejszy wieniec dożynkowy zdecydowanie zaskoczyło panie z KGW w Struży-Kolonii.

- Myślę, że było nas słychać. Był szok i niedowierzanie. Liczyłyśmy delikatnie na trzecie miejsce, bo od samego początku dostałyśmy bardzo dużo pochwał. Jak wyczytano trzecie i drugie miejsce to już zrezygnowałyśmy kompletnie. A tu nagle I miejsce. Stąd ten nasz wybuch emocji – nie kryje radości Pani Ewelina.

Nagrodą za zajęcie I miejsca jest kwota 3 tys. zł. Na co przeznaczą tę sumę? – Na początku chcemy zrobić jakiś piknik lub ognisko dla osób, które nam pomogły. A to, co zostanie, to chcemy zainwestować w pomysł na wieniec w przyszłym roku – puentuje pani Ewelina.

Lokalni wystawcy zawitali do Świdnika

Dożynki to świetna okazja do tego, by spróbować lokalnych smakołyków. Nie inaczej było i tym razem. Przy stoisku pań z Koła Gospodyń Wiejskich „Sarnowianki" z powiatu puławskiego przez cały dzień stały kolejki.

- U „Sarnowianek" jak zwykle jest mnóstwo wspaniałości. Mamy przepyszny barszcz chrzanowy, bigos, pyzy z mięsem, soczewicą, pierogi w różnym farszem. Z takiej frekwencji jak dziś jesteśmy bardzo zadowolone – przyznaje Edyta Więckiewicz z KGW „Sarnowianki".

Zwieńczeniem tegorocznych dożynek były koncerty muzycznych gwiazd. Na scenie w Świdniku pojawił się zespół „Daj To Głośniej" i „Brathanki". Listę uzupełnił Kubańczyk.

KS

WSP

eprasa.pl c84d0a8e29

Co się wydarzy, jeżeli w najbliższych tygodniach nie dojdzie do przełomu w negocjacjach?

Atmosfera w Azotach coraz bardziej napięta. Ostro na linii związkowcy – zarząd

Spór zbiorowy w puławskich Azotach przybiera na intensywności. Przedstawiciele pracowników nie zamierzają odpuszczać swoich żądań, m.in. podwyżek o 1500 zł netto miesięcznie do wynagrodzeń. W międzyczasie zarzucają władzom spółki ograniczanie kontaktu z załogą, zawiadamiają inspekcję pracy i grożą kolejnymi, radykalnymi krokami. Grupa Azoty zastrzega: spełnienie wszystkich żądań jest nierealne.

> **Związkowcy z puławskich Azotów**
> *Albo konkretna kasa na stół, albo realizujemy kolejne kroki sporu zbiorowego*

> **Grzegorz Kulik,** *rzecznik prasowy Grupy Azoty*
> *Obecna sytuacja uniemożliwia spełnienie w tym momencie wszystkich przedstawionych żądań. (...) Koszt wszystkich postulatów to zwiększenie budżetu o ok. 50 proc.*

1500 zł netto miesięcznie

- takiej podwyżki wynagrodzeń dla wszystkich pracowników od 1 września br. (z wyrównaniem od 1 czerwca br.) oczekują związki zawodowe. To jedno z kilku żądań

Spór zbiorowy

W połowie lipca związkowcy z Grupy Azoty ogłosili pogotowie strajkowe i weszli w spór zbiorowy z władzami spółki. Oczekują przede wszystkim wzrostu wynagrodzeń o 1500 zł netto dla każdego pracownika od 1 września, obrony praw pracowniczych oraz zmian w kwestiach zarządzania spółką.

W internecie informują o spotkaniach z przedstawicielami zarządu Azotów, do których doszło 29 lipca, 5 sierpnia i 21 sierpnia. Według ich relacji, na żadnym z nich nie osiągnięto porozumienia.

Ograniczenie kontaktu z załogą? Zawiadomienie do inspekcji pracy

Przedstawiciele związków zawodowych twierdzą, że zarząd Azotów utrudnia im działalność związkową i bezprawnie ogranicza kontakt z załogą. Chodzi o odmowę udostępnienia radiowęzła, za pośrednictwem którego chcieli przekazać załodze informacje dotyczące trwającego sporu zbiorowego.

- Pracodawca ma obowiązek zapewnić zakładowej organizacji związkowej korzystanie m.in.: z rozgłośni zakładowej w zakresie prezentacji oficjalnych stanowisk organów związkowych. Pracodawca tłumi również inne sposoby komunikacji z Załogą: pomimo naszych próśb nie udostępnił nam stojaka na flagi przed bramą numer 1 - piszą puławscy związkowcy w swoim komunikacie opublikowanym na stronie internetowej.

Informują jednocześnie o złożeniu zawiadomienia do Państwowej Inspekcji Pracy, w którym oczekują natychmiastowej kontroli w zakładzie, zbadania - ich zdaniem - rażących naruszeń ustawy o związkach zawodowych oraz zawiadomienia właściwych organów państwa o podejrzeniu popełnienia przestępstwa.

- Sprawa ma szczególne znaczenie, ponieważ obecnie prowadzimy z pracodawcą spór zbiorowy. Uważamy, że brak rzetelnych informacji o jego aktualnym przebiegu działa na szkodę pracowników, a w konsekwencji przedsiębiorstwa - czytamy w zawiadomieniu, którego skan udostępniono na stronie NSZZ Solidarność.

Dokument jest opatrzony wieloma pieczątkami organizacji związkowych: NSZZ Solidarność Organizacja Międzyzakładowa, Związek Zawodowy Kadra-Azoty przy grupie Azoty Zakłady Azotowe „Puławy" S.A., Społeczny Związek Zawodowy Pracowników Zakładów Azotowych „Puławy", Międzyzakładowy Związek Zawodowy „Jedność-Puławy", Związek Zawodowy Pracowników Ruchu Ciągłego Zakłady Azotowe „Puławy" S.A., Międzyzakładowy Związek Zawodowy „Solidność".

Będzie strajk?

W czwartek, 27 sierpnia NSZZ Solidarność opublikował kolejny komentarz. Związkowy dali wyraz swojemu oburzeniu. Według zamieszczonej przez nich informacji przełożono termin spotkania zarządu Azotów z przedstawicielami pracowników o tydzień - z 28 sierpnia na 4 września. Jak podkreślili, była to jednostronna decyzja władz przedsiębiorstwa. Chodzi o spotkanie w ramach rokowań w sporze zbiorowym.

- Miały być konkrety, miało być spotkanie w najbliższy piątek 28 sierpnia. Takie były twarde ustalenia, na które przystaliśmy, żeby przyspieszyć negocjacje. Sytuacja finansowa załogi jest zbyt poważna, żeby dłużej to przeciągać. (...) To jest jawne złamanie danego słowa! To potężna kpina z każdego z Was, z ciężko pracujących ludzi, którzy czekają na jakiekolwiek pozytywne informacje o swoich wypłatach. Chyba nie można tego inaczej nazwać jak pluciem załodze w twarz? - grzmią związkowcy.

Związkowcy ostrzegają przed strajkiem w puławskim zakładzie.

- Albo konkretna kasa na stół, albo realizujemy kolejne kroki sporu zbiorowego - odgrażają się przedstawiciele pracowników.

Pytania do władz spółki

Jak zarząd Grupy Azoty Puławy odnosi się do oskarżeń ze strony puławskich związkowców, zarzucających spółce ograniczanie kontaktu z załogą?

- Zakładowy Układ Zbiorowy Pracy przewiduje możliwość korzystania z radiowęzła przez organizacje związkowe, jednak zapis w ocenie pracodawcy dotyczy oficjalnych stanowisk związków zawodowych. W ocenie spółki komunikat, o którym mowa, nie miał takiego charakteru - zaznacza Grzegorz Kulik, rzecznik prasowy Grupy Azoty, w odpowiedzi przesłanej na pytania „Wspólnoty".

Według informacji przekazanych „Wspólnocie" przez przedstawiciela Grupy Azoty ostatecznie do piątkowego spotkania, 28 sierpnia, doszło.

- 28 sierpnia odbyły się dwa spotkania w zakresie zgłoszonych przez Związki Zawodowe postulatów. Kolejne spotkanie, dotyczące rokowań odbędzie się 4 września - zastrzega Grzegorz Kulik.

Czy władze spółki oceniają żądania związkowców, szczególnie w zakresie podwyżki płac, jako realne do spełnienia w najbliższym okresie?

- Grupa Azoty mierzy się z problemami natury finansowej, wynikającymi z ogromnego zadłużenia powstałego na skutek błędnych decyzji menedżerskich sprzed 2024 roku. Obecna sytuacja uniemożliwia spełnienie w tym momencie wszystkich przedstawionych żądań. Koszt zgłoszonych żądań w zakresie samej podwyżki wynagrodzeń oznaczałby podwyżkę w samych wynagrodzeniach stałych ponad 34 proc., a koszt wszystkich postulatów, to zwiększenie budżetu o ok. 50 proc. Podczas spotkania 4 września będą kontynuowane rozmowy uwzględniające realne możliwości po stronie pracodawcy - podkreśla rzecznik Grupy Azoty.

Trudna restrukturyzacja kluczowego przedsiębiorstwa

Powstałe w latach 60. puławskie przedsiębiorstwo to jeden z największych i najważniejszych zakładów chemicznych w Polsce oraz kluczowy filar całej krajowej branży nawozowej. Jest istotnym pracodawcą w regionie lubelskim, zatrudniającym tysiące osób.

Puławskie zakłady azotowe znajdują się obecnie w trakcie trudnej restrukturyzacji po dużym kryzysie, m.in. gigantycznych stratach w 2025 roku. Na kondycję puławskiego zakładu wpływa stan całej Grupy Azoty, w skład której wchodzą spółki z m.in. Tarnowa, Polic i Kędzierzyna. Kryzys zaczął się kilka lat temu, wpłynęło na niego kilka czynników: wzrost cen gazu ziemnego, napływ tanich nawozów ze wschodu, koszty polityki klimatycznej czy ogromne długi całej grupy kapitałowej i wynikające z tego wielkie koszty. Pozytywem było wypracowanie zysku przez puławski zakład w pierwszym kwartale 2026 roku.

Dominik Smagała

Ukradł paczki kurierowi i groził pobiciem. Wpadł dwie godziny później, w domu miał narkotyki

Łęczyńscy policjanci zatrzymali 36-letniego mieszkańca miasta, który ukradł z samochodu kurierskiego kilkanaście przesyłek oraz komputer mobilny, a następnie zagroził pobiciem pracownikowi firmy kurierskiej.

Mężczyzna został ujęty niespełna dwie godziny po zdarzeniu. Usłyszał już zarzuty kradzieży rozbójniczej oraz posiadania znacznych ilości substancji odurzających, a sąd zdecydował o jego tymczasowym aresztowaniu.

WSP

fot. KPP w łęcznej

Kurier zdążył zrobić zdjęcie oddalającemu się mężczyźnie, co ułatwiło poszukiwania

Do zdarzenia doszło we wtorek około godziny 13 przy jednym z paczkomatów w Łęcznej. Pracownik firmy kurierskiej zaparkował pojazd i rozpoczął umieszczanie przesyłek w skrytkach. W tym czasie podszedł do niego mężczyzna, który wcześniej siedział na ławce. Wykorzystując sytuację, sprawca zabrał z wnętrza busa torbę z kilkunastoma paczkami oraz komputer mobilny o wartości ponad 7000 złotych. Gdy pokrzywdzony próbował udaremnić kradzież, napastnik zaczął mu grozić pobiciem, po czym uciekł z miejscowymi łupami. Kurier zdołał jednak wykonać zdjęcie uciekającego mężczyzny, co pomogło w dalszych czynnościach.

Błyskawiczna reakcja służb

Zgłoszenie wpłynęło do Komendy Powiatowej Policji w Łęcznej niezwłocznie po zdarzeniu. Skierowani na miejsce kryminalni przystąpili do poszukiwań. Dzięki analizie zebranych informacji oraz rysopisowi sprawcy niespełna dwie godziny później funkcjonariusze namierzyli i zatrzymali 36-latka na terenie miasta. Podczas przeszukania jego mieszkania policjanci zabezpieczyli ponad 110 gramów marihuany oraz mefedron, które znajdowały się w reklamówce ukrytej w rękawie kurtki.

Zarzuty i dalszy bieg sprawy

Większość skradzionego mienia udało się odzyskać. Paczki oraz komputer ukryte były pod drewnianymi paletami w pobliżu miejsca kradzieży. O ile przesyłki dotarły do firmy kurierskiej w stanie nienaruszonym, o tyle odzyskane urządzenie elektroniczne nosi ślady uszkodzeń. Zatrzymany został doprowadzony do prokuratury, gdzie usłyszał zarzuty kradzieży rozbójniczej oraz posiadania znacznych ilości środków odurzających. Sąd go aresztował na trzy miesiące. Z uwagi na fakt, że mężczyzna dopuścił się czynów w warunkach recydywy, grozi mu kara pozbawienia wolności do lat 15.

Jak przekazują funkcjonariusze, sprawa jest rozwojowa. Zgromadzony materiał dowodowy wskazuje, że 36-latek może być odpowiedzialny również za inne przestępstwa, w tym kradzież z włamaniem do budynku gospodarczego oraz uszkodzenie dwóch pojazdów.

Emilia Czukiewska

eprasa.pl c84d0a8e29

Dwie zbrodnie w jednej rodzinie

POWIAT LUBARTOWSKI: Atak kastetem na 93-letnią staruszkę wstrząsnął mieszkańcami Lubartowa, tym bardziej że napastnikiem był jej prawnuk. Pięć lat temu sam stracił matkę z rąk mordercy - ojczyma.

Paweł B. (na zdj.) został skazany na dożywocie

fot. Archiwum

Seniorka została pobita kastetem przez prawnuka

fot. KPP Lubartów

Nie wszyscy ludzie, których spotykamy na osiedlu przy ul. Cichej w Lubartowie, słyszeli o napaści na starszą kobietę, do której doszło w jednym z bloków. A przynajmniej tak twierdzą. Kilka osób wydawało się autentycznie zaskoczonych, że w spokojnym mieście doszło do tak brutalnego przestępstwa.

Atak na staruszkę

20 sierpnia rano 23-letni mężczyzna zadzwonił na numer alarmowy i stwierdził, że zabił babcię. Podał dokładny adres.

Policjanci skierowani na miejsce zastali w mieszkaniu przytomną 93-letnią kobietę z ranami twarzy i głowy. W stanie zagrażającym życiu została przewieziona do szpitala. W mieszkaniu był też 23-letni prawnuk kobiety, przy którym znaleziono zakrwawiony kastet.

- Młody mężczyzna natychmiast został obezwładniony i zatrzymany. Badanie alkomatem wykazało, że był trzeźwy. Od mężczyzny pobrano próbki krwi do dalszych badań laboratoryjnych pod kątem obecności środków odurzających i substancji psychotropowych - informuje młodszy aspirant Marcin Bajon z KPP Lubartów. Funkcjonariusze znaleźli także 80 gramów i mefedronu oraz maczetę. Młodemu mężczyźnie Prokuratura Rejonowa w Lubartowie postawiła zarzut usiłowania zabójstwa. Został aresztowany na trzy miesiące.

Gdy pytamy ludzi napotkanych na osiedlu, starszy mężczyzna z pieskiem przyznaje, że zna mężczyznę zatrzymanego za atak na staruszkę oraz jego brata.

- To nie była jakaś chuliganeria, spokojne chłopaki, grzeczne. Ta pani z wnukiem mieszkała tu niedawno, ze dwa lata. Za bardzo z domu nie wychodziła, miała problemy z nogami - mówi mężczyzna. Przypomina sobie tragedię sprzed pięciu lat.

- Tego chłopaka mamę zabił były mąż - dodaje.

Z morderstwem z 2021 r. wiąże sprawcę ataku także przechodząca obok kobieta. Nie mieszka na osiedlu, ale o sprawie słyszała.

- Matkę tego chłopaka były mąż zabił o tam - mówi i wskazuje na ul. Krzywe Koło. To bardzo blisko Cichej. O tamtej zbrodni informowały szeroko media także ogólnopolskie.

Groził, że zabije. Groźbę spełnił

12 lipca 2021 r. w Lubartowie Anna B. wraz z aktualnym partnerem Marcinem D. szła ulicą Szulca w Lubartowie. Z naprzeciwka szedł Paweł B. ze swoimi znajomymi. Doszło najpierw o sprzeczki, potem do przepychanki. Paweł B. wyciągnął nóż i zaczął nim zadawać ciosy Annie B. w górną część ciała. Marcin D. próbował bronić napadniętej kobiety. Paweł B. dalej zadawał ciosy Annie. Ugodził też Marcina D. w rękę i w głowę, powodując powierzchowne rany. Marcin D. kopnął go w głowę, w końcu udało mu się odebrać nóż napastnikowi. Kiedy Paweł B. odszedł z miejsca ataku.

W wyniku tego ataku Anna B. zmarła. Osierociła czterech synów.

Paweł B., który zaatakował Annę na ulicy, to jej były mąż. Był skazany za znęcanie się nad rodziną. Za zabójstwo został w 2022 r. skazany na dożywocie. Składał apelację, ale w 2024 r. sąd utrzymał wyrok w mocy.

Zamordowana Anna B. osierociła czwórkę dzieci. Dwóch starszych synów miała z innym partnerem, dwóch młodszych z mężem - swoim zabójcą.

Starsi bracia w niecodzienny sposób uczcili pamięć zamordowanej matki.

Nagrali utwór w stylu rap, w którym żegnają się z tragicznie zmarłą matką. Utwór trafił na YouTube.

Na nagraniu widać, jak dwaj bracia idą ulicą, na której zginęła Anna B. Dochodzą do miejsca, gdzie palą się znicze. Sami dostawiają kolejny, modlą się, czynią znak krzyża.

Film przeplatany jest zdjęciami zamordowanej kobiety z najbliższą rodziną.

- Dziś przepraszam i dziękuję, zmienię się, obiecuję, Nie będę tykał narkotyków, bo mnie bardziej to zdołuje - śpiewali bracia w rapie dla zmarłej matki. Dziś jeden z nich jest podejrzany o usiłowanie zabójstwa.

Marcin Kusyk

14-latka na hulajnodze wjechała w 4-latka. Groźne zdarzenie na puławskim deptaku

Do zdarzenia doszło w rejonie placu zabaw przy ul. Leśnej

fot. KPP Puławy

Do zdarzenia doszło przed godz. 17 w rejonie placu zabaw przy ul. Leśnej w Puławach. Jak ustaliły policjantki ruchu drogowego skierowane na miejsce, 14-letnia mieszkanka Puław poruszała się hulajnogą elektryczną z dużą prędkością, w wyniku czego najechała na 4-letniego chłopca jadącego na rowerku biegowym.

Czterolatek znajdował się pod opieką mamy. Na szczęście miał założony kask ochronny.

Na miejsce wezwano zespół ratownictwa medycznego. Policjantki udzieliły uczestnikom zdarzenia niezbędnej pomocy, a ratownicy zbadali zarówno 14-latkę, jak i 4-letniego chłopca. Na szczęście żadne z nich nie wymagało przewiezienia do szpitala.

Podczas czynności funkcjonariuszki ustaliły również, że 14-latka nie ma karty rowerowej i nie miała na głowie kasku ochronnego.

O zachowaniu 14-latki policja powiadomi Sąd Rejonowy w Puławach, Wydział Rodzinny i Nieletnich.

Agnieszka Gołębiowska

Puławy: 18-latek aresztowany za zniszczenie 11 aut. Straty przekroczyły 17 tysięcy złotych

Puławy i sprawa zniszczenia 11 samochodów oraz sygnalizatora świetlnego zakończyły się zatrzymaniem 18-latka. Mieszkaniec miasta usłyszał zarzuty dotyczące uszkodzenia mienia o charakterze chuligańskim. Sąd zdecydował już o zastosowaniu wobec niego aresztu.

Z ustaleń funkcjonariuszy wynika, że mężczyzna umyślnie 11 samochodów osobowych oraz sygnalizator świetlny

fot. KPP Puławy

18-latek podejrzany o uszkodzenie 11 samochodów i sygnalizatora

Do zdarzeń doszło w nocy z 31 lipca na 1 sierpnia na terenie Puław. Jak ustalili funkcjonariusze, sprawca miał publicznie i bez powodu uszkodzić 11 samochodów osobowych oraz sygnalizator świetlny. Łączną wartość strat oszacowano na ponad 17 tysięcy złotych.

Sprawą zajęli się policjanci z Wydziału Kryminalnego puławskiej komendy. Z ich ustaleń wynikało, że związek ze zniszczeniami może mieć 18-letni mieszkaniec Puław. Mężczyzna miał ukrywać się na terenie innego województwa. Według ustaleń śledczych zerwał też kontakt z rodziną i pozbył się telefonu.

Zatrzymanie nastąpiło 21 sierpnia, a zarzuty objęły 11 czynów

Mimo tych działań kryminalni ustalili miejsce jego pobytu. Do zatrzymania doszło w piątek, 21 sierpnia. Zebrany materiał dowodowy pozwolił na przedstawienie 18-latkowi zarzutów popełnienia 11 czynów. Chodzi o uszkodzenie mienia o charakterze chuligańskim. Został aresztowany.

Joanna Niećko

WSP

eprasa.pl c84d0a8e29

Witamy na świecie

Dzieci urodzone w lubartowskim szpitalu

Dominik Lipiec, Nowy Stręczyn
ur. 22 sierpnia, g. 20.20; 2670 g, 48 cm
rodzice: Magdalena, Grzegorz
rodzeństwo: Sylwester, Martyna, Emilia

Maria Wikiera, Planta
ur. 21 sierpnia, g. 19.51; 2500 g, 51 cm
rodzice: Marta, Piotr
rodzeństwo: Arkadiusz, Aleksandra

Tadeusz Jabłoński, Radzyń Podlaski
ur. 25 sierpnia, g. 10.42; 3190 g, 54 cm
rodzice: Kinga, Paweł
rodzeństwo: Franciszek, Bruno, Dawid

Kinga Marzęda, Nowa Wola
ur. 27 sierpnia, g. 13.37, 3840 g, 57 cm
rodzice: Ania i Marcin
rodzeństwo: Monika

Stanisław Smolarz, Łęczna
ur. 24 sierpnia, g. 11.00; 3260 g, 55 cm
rodzice: Klaudia, Patryk
rodzeństwo: Antoni

Marysia Wolińska, Lubartów
ur. 25 sierpnia, g. 12.13
rodzice: Sylwia, Jakub
rodzeństwo: Wiktor

Karol Flisiak, Kock
ur. 26 sierpnia, g. 11.55, 4110 g, 57 cm
rodzice: Adriana i Przemek
rodzeństwo: Michalinka

Dzieci urodzone w łukowskim szpitalu

Bruno Przybysz z tatą, Łuków
ur. 25 sierpnia, g. 9.26; 4290 g, 59 cm
rodzice: Łucja, Dominik
rodzeństwo: Klara

Hania Lisek z tatą, Luszawa
ur. 25 sierpnia, g. 14.34; 3320 g, 54 cm
rodzice: Sylwia, Kamil
rodzeństwo: Zuzia

Jeremi Siudaj-Ostrowski, Radzyń Podlaski
ur. 28 sierpnia, g. 9.15
rodzice: Michał i Kinga

Aleksander Kunczyński z dumnym tatą, Łuków
ur. 26 sierpnia, g. 18.35, 3740 g, 58 cm
rodzice: Emilka i Przemek

Młody kocurek szuka stałego domu

Czarno-biały, około 4–5-miesięczny kocurek przebywający pod opieką Stowarzyszenia Milejów dla Zwierząt wciąż czeka na swoją szansę. Choć zwierzak jest zdrowy, zaszczepiony i garnie się do ludzi, od ponad dwóch miesięcy nikt nie zdecydował się na jego adopcję. Społecznicy apelują do mieszkańców regionu o stworzenie dla niego odpowiedzialnego, bezpiecznego domu.

Problem bezdomności kotów nasila się szczególnie w okresie letnim, kiedy do lokalnych azylów i domów tymczasowych trafia wiele porzuconych lub urodzonych na wolności maluchów. Wśród podopiecznych milejowskiego stowarzyszenia znajduje się młody samiec o czarno-białym umaszczeniu, który mimo młodego wieku spędził już niemal połowę swojego życia w oczekiwaniu na właściciela.

Młody kocurek szuka stałego domu

Wolontariusze podkreślają, że zwierzę doskonale odnajduje się w towarzystwie i jest w pełni gotowe do zamieszkania z nową rodziną.

- Ten około 4–5-miesięczny kocurek już od dwóch miesięcy przebywa w naszej kociarni. I mimo że jest cudownym maluchem, wciąż nikt go nie wybrał. To prawdziwy wulkan energii! Uwielbia zabawy, zabawki i szaleństwa z innymi kotami, ale przede wszystkim bardzo potrzebuje kontaktu z człowiekiem. Chce być blisko, bawić się i spędzać czas z opiekunami. Jesteśmy pewne, że jego przyszły opiekun nie będzie się z nim nudził ani przez chwilę, a w zamian dostanie mnóstwo kociej radości i bezwarunkowej miłości – informują przedstawicielki Stowarzyszenia Milejów dla Zwierząt.

Grzegorz Kuczyński

WSP

Chełm: Ryzykowna zabawa trójki nieletnich na torach

Na szlaku kolejowym Zawadówka – Chełm Miasto trzech nieletnich układało kamienie na torach kolejowych.

24 sierpnia dyżurna ruchu posterunku odgałęźnego poinformowała Posterunek Straży Ochrony Kolei w Chełmie o zgłoszeniu od obsługi pociągu relacji Chełm–Świnoujście. Chodziło o trzy nieletnie osoby układające kamienie na torach.

Na miejsce skierowano funkcjonariuszy Straży Ochrony Kolei z Posterunku w Chełmie.

- Mundurowi ujęli trzech chłopców, którzy wcześniej ułożyli kamienie na torach - informuje Komenda Główna Straży Ochrony Kolei. - Dzięki szybkiej reakcji służb przeszkody zostały usunięte jeszcze przed przejazdem pociągów. Pozwoliło to wyeliminować bezpośrednie zagrożenie dla bezpieczeństwa ruchu kolejowego i zapobiec potencjalnie niebezpiecznym konsekwencjom.

O zdarzeniu powiadomiono Komendę Miejską Policji w Chełmie oraz rodziców nieletnich. Cała trójka została przekazana pod opiekę swoich opiekunów prawnych.

SOK podkreśla, że układanie jakichkolwiek przedmiotów na torach kolejowych jest skrajnie nieodpowiedzialnym zachowaniem, które może doprowadzić do poważnych wypadków, uszkodzenia taboru oraz zagrożenia życia i zdrowia pasażerów, pracowników kolei i osób postronnych.

Joanna Niećko

eprasa.pl c84d0a8e29

Mieszkał tu niemiecki oficer, który zbudował nową drogę na Majdanek

Chociaż nie ma tutaj zabytków z dawnych epok, to jednak stanowi bardzo ciekawą część Lublina. Ta dzielnica to nie tylko strefa ekonomiczna i wielka galeria handlowa.

fot. sprzed. Mieszkaniowa Felin

Planowanie zabudowy Felina, lata 80. XX wieku

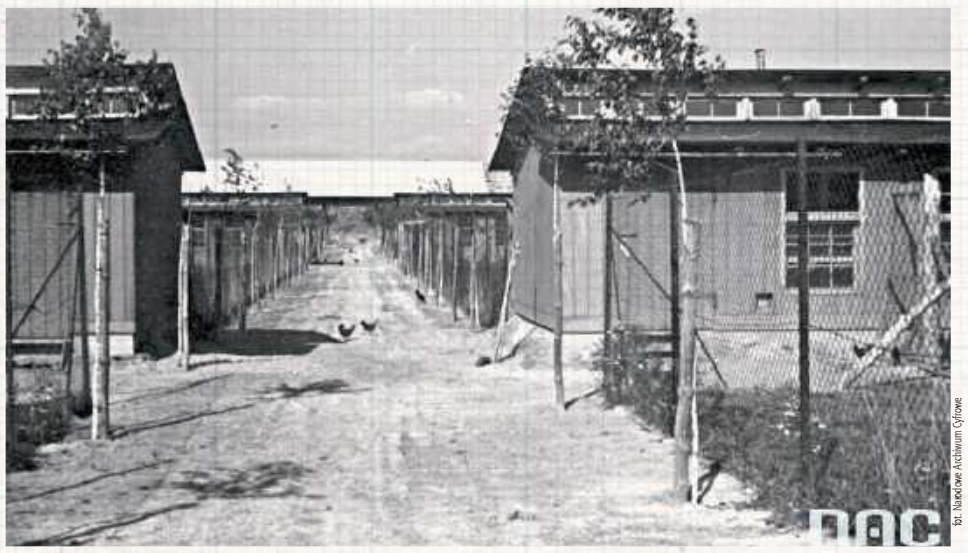

fot. Narodowe Archiwum Cyfrowe

Zabudowania folwarku w dzielnicy Felin początek XX wieku

fot. Narodowe Archiwum Cyfrowe

Dworek na Felinie pochodzący z XIX wieku

Dla ukochanej żony

Początki dzielnicy Felin łączą się z sąsiednimi Tatarami. Tereny te należały bowiem do wioski Tatary, będącej wówczas wsią królewską. Na początku XIX wieku została odkupiona od skarbu Królestwa Polskiego (kongresowego) przez hrabiego Adama Ożarowskiego. Ten utworzył na obszarze Felina oddzielny folwark.

Hrabia sprzedał swój majątek Emanuelowi Grafowi, który to zbudował pałacyk na sąsiednich Tatarach, natomiast folwarkowi nadał nazwę Felin, na cześć swojej żony Feliksy. To właśnie za czasów Grafów Felin stał się odrębnym od Tatar majątkiem. Wtedy też powstał murowany dworek, będący centrum folwarku.

Siedziba szkoły rolniczej

Po rodzinie Grafów folwark Felin od lat 80. XIX wieku należał do Wandy Brzozowskiej, a w roku 1897 odkupił go lubelski ziemianin Erazm Plewiński. W ramach filantropijnego gestu przekazał on w 1913 r. majątek dworski Lubelskiemu Towarzystwu Rolniczemu. Zgodnie z jego wolą Towarzystwo miało stworzyć tutaj szkołę rolniczą, wraz z kursami dla miejscowej ludności. Zapewnił sobie jednak możliwość mieszkania we dworze. Dodatkowo ufundował on szkołę rolniczą w Kijanach, która istnieje zresztą do dzisiaj.

Po upadku towarzystwa szkoła w majątku na Felinie upadła także, a folwark przejęty został w 1934 roku przez Izbę Rolniczą, jednak ta sprzedała go w ręce prywatne.

Pamiątki po niemieckim oficerze

W czasie niemieckiej okupacji dworek wraz z całym majątkiem zamieszkiwał oficer, o nazwisku Klauss. Nie wiemy, kim był dokładnie, lecz z pewnością zajmował dość wysoką pozycję pośród okupantów w Lublinie. Założył on w folwarku majątek doświadczalny specjalizujący się w hodowli drobiu i koni, a także rozbudował sam budynek dworu, zapewne dla własnego komfortu.

Rozkazał również zbudować nową drogę dojazdową, prowadzącą z dworku do szosy zamojskiej, włączającą się do niej w okolicy obozu na Majdanku. Można się tylko domyślać, jakie mógł mieć związki z tym ostatnim miejscem. Do dzisiaj istnieje aleja brzozowa zasadzona przed głównym wejściem do dworu za czasów Klaussa.

Po wyparciu Niemców w majątku stacjonował przez krótki czas w 1944 r. Polski Sztab Partyzancki, który kierował działaniami partyzantki komunistycznej na terenach jeszcze okupowanych.

W rękach lubelskich uczelni

W roku 1945 folwark przekazany został UMCS, jako siedziba planowanego Wydziału Rolniczego tej uczelni. W roku 1955 Felin przeszedł w ręce Wyższej Szkoły Rolniczej, która zmieniła później nazwę na Uniwersytet Przyrodniczy. Dawny szlachecki folwark stał się Gospodarstwem Doświadczalnym „Felin", prowadzącym uprawy rolnicze, sadownicze, a także hodowlę zwierząt.

W latach 70. wyhodowano tutaj nową odmianę kuca, który zyskał nazwę kuca felińskiego. Ta rasa do dzisiaj pozostaje popularna zarówno w Polsce, jak i za granicą.

Powstanie osiedli mieszkalnych

Powojenne zmiany dotyczyły nie tylko funkcji dawnego folwarku. Od roku 1954 Felin znalazł się w granicach miasta i wkrótce potem powstawać zaczęły pierwsze budynki mieszkalne dla pracowników, znane jako Stary Felin. Dla studentów zbudowano również dwa akademiki o uroczych nazwach Brodway i Manhattan.

Jednak prawdziwy boom mieszkaniowy ruszył dopiero w latach 80., po powstaniu alei Wincentego Witosa (dawniej 1000-lecia). W roku 1985 utworzono spółdzielnię mieszkaniową, noszącą obecnie nazwę „Felin", a budowa bloków ruszyła już po zmianie ustroju, w roku 1991.

W ten sposób powstało Osiedle Jagiellońskie, na które składają się nie tylko bloki, ale też budynki użyteczności publicznej - szkoły, sklepy itp. Najstarsze ulice dostały imiona królowej Jadwigi oraz Władysława Jagiełły, a kolejne otrzymywały za patronów innych polskich monarchów. W roku 2009 Felin oficjalnie stał się odrębną dzielnicą z wytyczonymi granicami.

Strefa bardzo specjalna

Współcześnie, oprócz budowy kolejnych osiedli mieszkaniowych (Nowy Felin i Osiedle Europejskie), dzielnica słynie ze Specjalnej Strefy Ekonomicznej. Rozciąga się ona szeroko od dworku aż po drogę ekspresową i las świdnicki. Jej początki sięgają roku 2006, a w roku 2013 została dodatkowo powiększona.

Zbudowano tam wiele zakładów produkcyjnych, logistycznych itp. Strefa oferuje zwolnienia z podatku dochodowego oraz podatku od nieruchomości, co przyciągać ma do Lublina jak najwięcej inwestorów. Zmieniło to oblicze miasta, ale przede wszystkim samej dzielnicy Felin.

Coraz większy Felin

Obecnie dzielnica szybko zapełnia do tej pory puste tereny nowymi blokami, które powstały w ramach inwestycji deweloperów. Jednocześnie nadal dobrze prosperuje strefa, a studenci Uniwersytetu Przyrodniczego łączą Felin z wielką lubelską wspólnotą studencką.

Warto zaznaczyć, że granice Felina obejmują także jednostkę wojskową na Majdanku oraz poligon. Charakterystycznym budynkiem na terenie dzielnicy jest nowoczesny gmach Lubelskiego Parku Naukowo-Technologicznego.

Na terenie obiektów UP wciąż stoi zabytkowy dworek, który przypomina o najstarszych dziejach Felina.

Kamil Dąbski

WSP

eprasa.pl c84d0a8e29

Tajemnica ukryta pod wodami Zalewu Zemborzyckiego

Trudno wyobrazić sobie współczesny Lublin bez Zalewu Zemborzyckiego. Lubelskie sztuczne jezioro skrywa mniej znaną kartę swojej historii, która może zmienić powszechną opinię o tym akwenie.

W następnej części cyklu Kamila Dąbskiego „Nieznane historie Lublina" przyjrzymy się Zalewowi Zemborzyckiemu z innej niż zwykle perspektywy. Prześledzimy losy tego terenu w czasie, zanim jeszcze w ogóle zapadła decyzja o powstaniu zalewu. Zobaczymy też, jakie były kulisy „czynu społecznego", który był nieodłączną częścią prac przy budowie. I dowiemy się, co skrywają jego wody.

fot. Regionalny Zarząd Gospodarki Wodnej w Lublinie

Wypoczynek nad Zalewem Zemborzyckim. Lata 70. XX wieku

fot. Regionalny Zarząd Gospodarki Wodnej w Lublinie

Wyznaczanie terenów pod budowę Zalewu Zemborzyckiego, lata 70. XX wieku

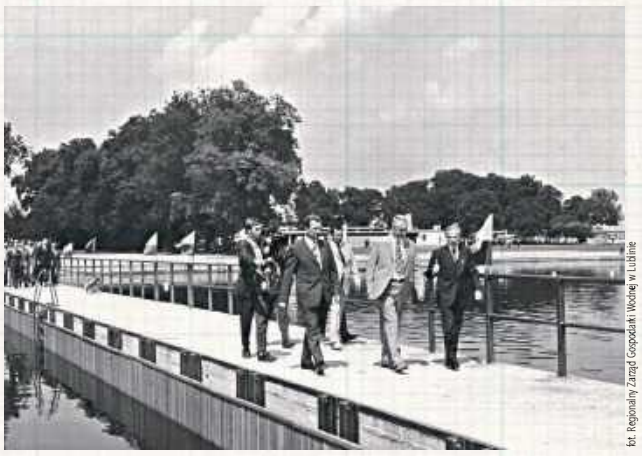

fot. Regionalny Zarząd Gospodarki Wodnej w Lublinie

Uroczyste otwarcie Zalewu Zemborzyckiego przy udziale Edwarda Gierka, 16 lipca 1974 roku

Wieś królewska z majątkiem dworskim

Zemborzyce, na terenie których powstał zalew, mają długą historię sięgającą średniowiecza. Najstarsze zapiski pochodzą z XIV wieku, kiedy to Polską rządził Kazimierz III Wielki. Wieś Zemborzyce była wsią królewską, czyli dochody z niej płynęły do samego władcy.

Od wieków istniał w niej młyn na rzece Bystrzycy oraz liczne karczmy, co przynosiło niemałe zyski. Z biegiem lat we wsi powstał również majątek dworski.

W roku 1790 miał w Zemborzycach nocować generał Tadeusz Kościuszko podczas mających miejsce pod Lublinem manewrów wojskowych. Zgodnie ze wspomnieniami z okresu międzywojennego, majątek znajdował się w miejscu dzisiejszej „Mariny" i składał się z dworu, budynków gospodarczych w tym spichlerza oraz parku z aleją kasztanową, widoczną zresztą do dziś.

W dwudziestoleciu międzywojennym majątek nie był już własnością prywatną, mieścił dwie państwowe instytucje: Ośrodek Szkolenia Rolniczego i Ośrodek Doświadczalny Kółek i Organizacji Rolniczych.

Rolnicy byli przeciw

Po zakończeniu drugiej wojny światowej dość szybko pojawił się pomysł utworzenia pod Lublinem zbiornika retencyjnego, który pełnić miał przede wszystkim funkcje przeciwpowodziowe i przy okazji rekreacyjne.

Gdzieś na początku rozmów na ten temat przemknęła idea odtworzenia Wielkiego Stawu Królewskiego pod zamkiem, jednak dość szybko skonkretyzowały się plany powstania zupełnie nowego zbiornika na obrzeżach rozrastającego się miasta.

Rolnicy z Zemborzyc nie byli zachwyceni, kiedy to okazało się, że to właśnie ich łąki nad rzeką mają być zalane w ramach utworzenia nowego jeziora. Ich protesty nic jednak nie zmieniły, a na początku lat 60. ruszyły pierwsze przygotowania, połączone z decyzją o lokalizacji zalewu na terenie Zemborzyc.

Niezwykłe odkrycie tuż obok

Dokładnie wtedy, w bezpośrednim sąsiedztwie przyszłego placu budowy archeolodzy dokonali niezwykłego odkrycia sprzed tysiącleci. Mianowicie w roku 1962 naukowcy z Katedry Archeologii KUL zidentyfikowali i przebadali w pobliskim lesie Dąbrowa kurhany grobowe z epoki brązu, przypisywane kulturze trzcinieckiej. Oznacza to, że grobowce te mają co najmniej 3 tysiące lat, a w ich wnętrzu odkryto fragmenty ceramiki, węgielki drzewne, próchnicę z mikroskopowymi fragmentami zębów ludzkich, ułamki blaszki brązowej oraz wyroby krzemienne.

Pochowano w nich więc prochy ludzi wcześniej skremowanych. Do dzisiaj zachowały się trzy kopce, a czwarty został najprawdopodobniej zniszczony podczas budowy zalewu i dzisiaj znajduje się pod wodą. Tak oto mamy zalew, ale straciliśmy część naprawdę starożytnej historii.

Motywująca powódź oraz „ludowy" czyn społeczny

Prace przygotowawcze do kopania zalewu trwały przez całe lata 60., a z pewnością czynnik motywujący stanowiła powódź, która nawiedziła Lublin w roku 1964. Okazało się, że zbiornik retencyjny jest naprawdę potrzebny i że nie jest to tylko kwestia wypoczynku Lublinian.

Prace budowlane rozpoczęły się w roku 1970, a prowadziły je Warszawskie Przedsiębiorstwo Robót Inżynieryjnych Budownictwa Przemysłowego „Hydrocentrum" oraz Przedsiębiorstwo Robót Wodno-Melioracyjnych nr 2 z Lublina. Początkowo szły powoli, a plan otwarcia zalewu w 1973 roku szybko stał się nierealny.

Wówczas pojawiła się akcja czynu społecznego, czyli dobrowolnej i oddolnej pomocy mieszkańców Lublina przy kopaniu swojego jeziora. Jednak, jak to bywało w PRL, „dobrowolność" była słowem umownym. W rzeczywistości praca zwykłych ludzi była często przymusowa i nieodpłatna. Pracownicy zakładów czy też uczniowie musieli w swoim czasie wolnym przyjść do pracy przy zalewie, ponieważ w swojej prac lub szkole dostali propozycję nie do odrzucenia. W sumie przy powstawaniu zbiornika wodnego udział brało około 40 tysięcy Lublinian.

Przyjechał sam Gierek

Dzięki czynowi społecznemu prace udało się ukończyć z „zaledwie" rocznym opóźnieniem. Uroczyste otwarcie Zalewu Zemborzyckiego nastąpiło 16 lipca 1974 roku, a udział w nim wziął sam pierwszy sekretarz KC PZPR Edward Gierek.

Wizytę komunistycznego przywódcy upamiętniono pamiątkową tablicą. Ulicę biegnącą zaporą czołową zbiornika nazwano natomiast imieniem zmarłego przed otwarciem głównego pomysłodawcy i rzecznika budowy zalewu Kazimierza Bryńskiego.

Zalew od samego początku łączył funkcję retencyjną z wypoczynkową. Powstały mola, ośrodki wypoczynkowe, punkty gastronomiczne itp.

Niestety, ze względu na pośpiech, zdecydowano się nie wybierać z dna zalegającego tam tortu. Dlatego woda w zalewie od początku ma niezbyt przyjemny kolor, a dno w wielu miejscach było i jest muliste i nie zachęca do kąpieli. W najcieplejszych okresach kolejnym problemem są sinice.

Kto odnowi „lubelskie morze"?

Lubelskie sztuczne jezioro skończyło niedawno 52 lata. Chociaż zbiornik nie przyciąga raczej osób szukających ochłody w wodzie, to jednak jest bardzo popularny wśród żeglarzy, spacerowiczów czy rowerzystów. W ostatnim czasie ruszyła renowacja nabrzeża, jednak największą bolączką jest stan betonowych mol oraz jakości wody.

Od lat trwa dyskusja, o potrzebie spuszczenia wody i wykonania generalnej renowacji zalewu. Sam zbiornik wodny należy jednak do Wód Polskich, podczas gdy teren go otaczający jest pod zarządem miasta Lublin, co nie ułatwia sprawy.

Należy mieć nadzieję, że w najbliższych latach zalew doczeka się wielkiego remontu, który należy mu się po ponad 50 latach istnienia.

Kamil Dąbski

WSP

eprasa.pl c84d0a8e29

Lukow24.pl

Piękniej przy remizie.
Młodzi strażacy zadbali też o pszczoły

GMINA WOJCIESZKÓW: Młodzieżowa Drużyna Pożarnicza z Woli Bystrzyckiej zadbała o wygląd terenu przy remizie. Młodzi strażacy posadzili tam m.in. jeżówki, hortensje, róże, tawuły, krzewuszki i trawy ozdobne. Posadzone rośliny są nie tylko ozdobą, ale także pożytkiem dla pszczół.

fot. MDP Wola Bystrzycka

W lipcu Młodzieżowa Drużyna Pożarnicza z Woli Bystrzyckiej odwiedziła Koła Seniora w Woli Burzeckiej, Burcu, Wólce Domaszewskiej oraz Oszczepalinie Pierwszym. Podczas spotkań młodzi druhowie i druhny rozmawiali z seniorami o bezpieczeństwie i o tym, jak przygotować się na różnego rodzaju zagrożenia oraz sytuacje kryzysowe. Wspólnie korzystali z Poradnika Bezpieczeństwa i omawiali najważniejsze zasady postępowania w trudnych sytuacjach. Jednym z elementów spotkań było także wspólne przygotowanie plecaka bezpieczeństwa

fot. MDP Wola Bystrzycka

W sierpniu młodzi strażacy posadzili przy remizie m.in. jeżówki, hortensje, róże, tawuły, krzewuszki i trawy ozdobne

fot. MDP Wola Bystrzycka

Dzięki zaangażowaniu młodzieży teren przy remizie się zazielenił

Młodzieżowa Drużyna Pożarnicza w Woli Bystrzyckiej powstała w czerwcu 2022 roku i liczy 22 osoby. Jej utworzenie było odpowiedzią na potrzebę stworzenia dzieciom i młodzieży z naszej miejscowości miejsca, w którym mogą aktywnie spędzać czas, rozwijać zainteresowania, uczyć się zasad bezpieczeństwa, odpowiedzialności oraz współpracy.

Czterech opiekunów

Drużynę prowadzi czterech opiekunów: Grzegorz Szczęsny, Dariusz Golba, Monika Bacik oraz Piotr Warpas. Są wśród nich przedstawiciele różnych zawodów i środowisk, w tym zawodowy strażak, nauczyciel oraz policjant, którzy łączą swoje doświadczenie, wiedzę i pasję, przekazując je młodemu pokoleniu.

- Nasadzenie roślin przy budynku remizy miało na celu przede wszystkim poprawę estetyki i zagospodarowanie otoczenia remizy, tak aby stało się ono bardziej atrakcyjne, zadbane i przyjazne dla mieszkańców. Ważnym celem było również wsparcie lokalnej ekologii i zwiększenie bioróżnorodności. Posadzone rośliny, zwłaszcza gatunki miododajne, stanowią pożytek dla pszczół i innych owadów zapylających – wyjaśniają opiekunowie drużyny.

Dla ludzi i owadów

Inicjatywa miała także wymiar edukacyjny i społeczny. Dzięki zaangażowaniu Młodzieżowej Drużyny Pożarniczej młodzi ludzie mogli aktywnie włączyć się w działania na rzecz ochrony środowiska oraz nauczyć się odpowiedzialności za wspólną przestrzeń. Nasadzenia pokazują, że nawet lokalne działania mogą pozytywnie wpływać na wygląd miejscowości i stan środowiska.

- Celem całego przedsięwzięcia było więc stworzenie pięknego, zielonego i przyjaznego dla ludzi oraz owadów otoczenia remizy, a jednocześnie promowanie postaw proekologicznych i troski o wspólne dobro – podkreślają opiekunowie MDP.

Wsparli darczyńcy

W realizacji pomysłu pomogli darczyńcy: Szkółka drzew i krzewów Janek Janusz Gołęgowski z Łukowa, Podlewane.pl Internetowe Centrum Ogrodnicze oraz pani Monika Warpas z Sarnowa. Młodzieżowa Drużyna Pożarnicza dziękuje im za wsparcie i przekazane sadzonki.

Zbiórki MDP odbywają się w remizie OSP Wola Bystrzycka i to teren obok został wzbogacony o nowe nasadzenia.

mo

Najpierw gniotki i malowanie, na finał planszówki. Sierpniowe zajęcia w Wojcieszkowie

fot. Stowarzyszenie Rozwoju Gminy Wojcieszków

Było też ognisko i pieczone kiełbaski

fot. Stowarzyszenie Rozwoju Gminy Wojcieszków

Nie ma nic lepszego, jak malowanie w plenerze

fot. Stowarzyszenie Rozwoju Gminy Wojcieszków

Co tu zostało zmalowane?

W sierpniu w ramach projektu „CUS w Gminie Wojcieszków" odbyły się spotkania dla dzieci, podczas których nie zabrakło wspólnej zabawy i zajęć rozwijających różne umiejętności.

Uczestnicy piekli kiełbaski, przygotowywali własnoręcznie gniotki oraz malowali farbami.

Zajęcia pozwoliły dzieciom rozwijać zdolności manualne i kreatywność, a także uczyły współpracy z innymi. Spotkania kończyły się wspólną zabawą przy grach planszowych. Dzieci miały okazję ćwiczyć komunikację, współdziałanie i spędzać czas razem - informuje Stowarzyszenie Rozwoju Gminy Wojcieszków.

Projekt „CUS w Gminie Wojcieszków" realizowany został przy wsparciu Europejskiego Funduszu Społecznego Plus.

an

LUK

eprasa.pl c84d0a8e29

Sportowe emocje w Wojcieszkowie. Za nami XIII edycja Pucharu Lata

W zmaganiach siatkarskich do 12 lat wzięło udział sześć drużyn

W kategorii dzieci o zwycięstwo w emocjonującym finale rywalizowały drużyny Wojcieszkowa i Serokomli. Po zaciętym spotkaniu triumfował zespół z Wojcieszkowa, sięgając po pierwsze miejsce

Pamiątkowe zdjęcie młodziczek Dragona Wojcieszków

Koślawe Ćmy

W Wojcieszkowie odbyła się XIII edycja Pucharu Lata 2026 - sportowego wydarzenia, które po raz kolejny zgromadziło zawodników i zawodniczki z terenu powiatu łukowskiego. W tegorocznych zmaganiach udział wzięło aż 121 uczestników, którzy rywalizowali w piłce nożnej i siatkówce.

Mistrzowie z Poloneza Zakępie

Grube Ryby

Oficjalnego otwarcia turnieju dokonali wójt gminy Wojcieszków Marcin Kurek, członek Zarządu Powiatu Łukowskiego Krzysztof Szczęśniak, prezes ULKS Dragon Wojcieszków Krzysztof Maros oraz główny organizator wydarzenia Kamil Zbietka.

- Jestem bardzo zadowolony, że kolejna edycja Pucharu Lata za nami i po raz kolejny mogliśmy spotkać się w Wojcieszkowie w tak licznym gronie. Cieszy mnie przede wszystkim frekwencja oraz to, że w turnieju uczestniczyły zarówno dzieci i młodzież, jak i starsi zawodnicy. Chcemy, aby Puchar Lata był wydarzeniem, które nie tylko daje możliwość sportowej rywalizacji, ale również integruje mieszkańców naszego powiatu. Tegoroczne rozgrywki pokazały, że zainteresowanie sportem i aktywnym spędzaniem czasu jest wśród młodych ludzi naprawdę duże. Dziękuję wszystkim zawodnikom i zawodniczkom za zaangażowanie, rodzicom i kibicom za obecność, a także osobom, które pomogły nam w organizacji turnieju. Mam nadzieję, że w przyszłym roku ponownie spotkamy się na boiskach w jeszcze większym gronie. To dla nas ogromna satysfakcja, że Puchar Lata na stałe wpisał się w kalendarz sportowych wydarzeń Wojcieszkowa - podkreślił Kamil Zbietka, główny organizator turnieju.

LUK

Organizatorzy podziękowali wszystkim uczestnikom za sportową rywalizację i pomoc przy sędziowaniu, a także rodzicom, kibicom oraz osobom zaangażowanym w przygotowanie wydarzenia. XIII edycja Pucharu Lata odbyła się pod patronatem Starosty Łukowskiego. Wydarzenie zostało dofinansowane ze środków Powiatu Łukowskiego.

Piłka nożna dzieci

W kategorii dzieci o zwycięstwo w emocjonującym finale rywalizowały drużyny Wojcieszkowa i Serokomli. Po zaciętym spotkaniu triumfował zespół z Wojcieszkowa, sięgając po pierwsze miejsce.

Klasyfikacja:
1. Wojcieszków
2. Serokomla

Piłka nożna - open

W turnieju open wystąpiło sześć zespołów. Najlepszy okazał się Polonez Zakępie, który wywalczył pierwsze miejsce. Drugą lokatę zajęła drużyna Koluszek TDI – mieszkańcy Wojcieszkowa, a na trzecim miejscu uplasował się zespół Genzi – mieszkańcy Adamowa.

Klasyfikacja:
1. Polonez Zakępie
2. Koluszek TDI - mieszkańcy Wojcieszkowa
3. Genzi – mieszkańcy Adamowa

Piłka siatkowa - młodziczki

W rywalizacji młodziczek najlepsza okazała się drużyna Dragon Wojcieszków, która zajęła pierwsze miejsce. Srebrny medal przypadł zespołowi Sęp Żelechów, natomiast na trzeciej pozycji uplasował się drugi zespół Dragona.

Klasyfikacja:
1. Dragon Wojcieszków
2. Sęp Żelechów
3. Dragon Wojcieszków II

Piłka siatkowa - dziewczęta do lat 12

W kategorii dziewcząt do lat 12 rywalizowało sześć drużyn, a mecze rozgrywano w zespołach dwuosobowych. Najlepsze okazały się Zosia Gizińska, Iga Wojanowska i Julia Bosek. Drugie miejsce zajęły Ola Zbietka i Zuzia Wileńska, a trzecie Kamila Tuszyńska i Kinga Szczygielska.

Klasyfikacja:
1. Zofia Gizińska, Iga Wojanowska i Julia Bosek
2. Aleksandra Zbietka i Zuzanna Wileńska
3. Kamila Tuszyńska i Kinga Szczygielska

mp

OSP Wojcieszków

Wicemistrzowie - Koluszki TDI

eprasa.pl c84d0a8e29

KLASA OKRĘGOWA

WYNIKI 4. KOLEJKI
Granica - Victoria 3:3
Az-Bud - Huragan 3:0
KS Drelów - Podlasie II 0:3
Agrotex - Grom 3:4
Sokół - Red Sielczyk 0:2
Unia K. - ŁKS Łazy 1:3
Absolwent - Orzeł 1:4
Lutnia - Orlęta II 8:2

TABELA KL. O

L.p.	Nazwa zespołu	M.	Pkt.	Bramki
1	Podlasie II Biała Podl	4	10	10:3
2	Lutnia Piszczac	4	9	17:5
3	Orzeł Czemierniki	3	9	13:6
4	Az-Bud Komarówka Podl.	4	9	10:4
5	Agrotex Milanów	4	7	12:9
6	Red Sielczyk	`4	7	8:7
7	Absolwent Domaszewnica	4	6	11:12
8	ŁKS Łazy	4	6	10:8
9	Grom Kąkolewnica	4	6	9:9
10	Orlęta II Łuków	4	6	11:15
11	Victoria Parczew	4	5	8:9
12	Huragan Międzyrzec Podl.	4	5	5:7
13	Granica Terespol	4	4	8:9
14	KS Drelów	4	3	6:12
15	Sokół Adamów	4	0	2:11
16	Unia Krzywda	4	0	3:17

NASTĘPNA KOLEJKA (04.09., godz. 20:00): Victoria - Az-Bid, (05.09., godz. 14:00): Podlasie II - Agrotex, (05.09., godz. 12:00): ŁKS Łazy - Absolwent, (05.09., godz. 17:30): Orlęta II - Granica, Orzeł - Lutnia, (06.09., godz. 16:00): Red Sielczyk - Unia, Huragan - KS Drelów, (06.09., godz. 17:00): Grom - Sokół.

KLASA A

WYNIKI 3. KOLEJKI
Kujawiak - Olimpia O. 0:4
Dąb - Tytan 2:4
Dobryń - Dwernicki 0:1
Orlęta II - Polesie 3:4
Olimpia J. - Niwa 6:1
Twierdza - Lesovia 0:1
Bizon - Armaty 4:2
Janowia - pauza

TABELA KL. A

L.p.	Nazwa zespołu	M.	Pkt.	Bramki
1	Dwernicki Stoczek Łuk	3	7	6:0
2	Lesovia Trzebieszów	3	7	5:3
3	Janowia Janów Podl.	2	6	4:1
4	Twierdza Kobylany	3	6	11:3
5	Tytan Wisznice	3	6	16:4
6	Dąb Dębowa Kłode	3	4	7:4
7	Orlęta II Radzyń Podl.	3	4	8:8
8	Olimpia Jabłoń	3	3	8:6
9	Bizon Jeleniec	2	3	4:8
10	Niwa Łomazy	3	3	8:9
11	LZS Dobryń	3	3	5:6
12	Armaty Stoczek Łuk.	3	3	7:10
13	Olimpia Okrzeja	2	3	4:2
14	Polesie Serokomla	3	3	4:13
15	Kujawiak Stanin	3	0	0:20

NASTĘPNA KOLEJKA (05.09., godz. 11:00): Olimpia O. - Dąb, (05.09., godz. 14:00): Dwerrniki - Orlęta II, (06.09., godz. 13:00): Tytan - LZS Dobryń, Polesie - Olimpia J., (06.09., godz. 14:00): Lesovia - Bizon, Niwa - Twierdza, (06.09., godz. 12:00): Janowia - Kujawiak, Armaty - pauza.

mp

Podlasie. Bez goli, bez zwycięstwa

Piłkarze Podlasia tylko zremisowali z Sokołem (fot. Cezary Hince)

Podlasie Biała Podlaska nie wykorzystało atutu własnego boiska. W spotkaniu z Sokołem Kolbuszowa Dolna kibice nie zobaczyli ani jednego gola, choć gospodarze mieli kilka okazji, które przy lepszej skuteczności mogły przesądzić o losach meczu. Ostatecznie padł bezbramkowy remis 0:0, a wraz z nim kolejne ligowe punkty uciekły gospodarzom.

Pierwszy kwadrans spotkania zdecydowanie nie dostarczył kibicom powodów do emocji. Obie drużyny rozpoczęły mecz niezwykle zachowawczo, długo nie podejmując większego ryzyka. W przypadku Sokoła taka taktyka była całkowicie zrozumiała. Goście od początku sprawiali wrażenie zespołu nastawionego przede wszystkim na to, aby z Białej Podlaskiej wyjechać z punktem. Znacznie trudniej było jednak zrozumieć podobne podejście gospodarzy, którzy przecież potrzebowali zwycięstwa.

Na pierwszą groźniejszą akcję trzeba było czekać do 18. minuty. Dominik Banach odebrał piłkę Jakubowi Zychowi i natychmiast uruchomił Dominika Malugę. Pomocnik Podlasia minął jednego z rywali i znalazł się w dobrej pozycji do oddania strzału, ale jego uderzenie zostało zablokowane przez kolejnego obrońcę. Sokół odpowiedział dopiero w 28. minucie. Na strzał z dystansu zdecydował się Radosław Adamski, ale piłka poszybowała wysoko ponad poprzeczką.

Kilka minut później gospodarze byli o włos od objęcia prowadzenia. Banach znalazł się w sytuacji, w której powinien zachować się znacznie lepiej. Napastnik Podlasia miał sporo miejsca, jednak jego uderzenie minęło prawy słupek bramki Sokoła.

Goście chwilę później sami podarowali gospodarzom kolejną szansę. Patryk Kusak wyszedł do piłki, ale jego interwencja okazała się bardzo niepewna. Futbolówka trafiła pod nogi Banacha, który bez zastanowienia próbował skierować ją do opuszczonej bramki. Na posterunku znalazł się jednak Volodymyr Chorolskij. Obrońca Sokoła w ostatniej chwili zażegnał niebezpieczeństwo.

Tuż przed przerwą Podlasie ponownie zagroziło bramce rywali. Po dośrodkowaniu Malugi głową piłkę zagrał Dmytro Kopytov. Futbolówka odbiła się jeszcze od jednego z defensorów i ostatecznie wpadła w ręce Kusaka. W odpowiedzi Bartłomiej Wiktor uderzył z dystansu, ale piłka przeleciała obok prawego słupka bramki strzeżonej przez Oskara Jeża.

Po przerwie zrobiło się ciekawiej

Druga połowa rozpoczęła się zdecydowanie lepiej. Już na jej początku Adamski przymierzył zza pola karnego. Jeż musiał się mocno wysilić, aby przenieść piłkę nad poprzeczką. Kilka chwil później gospodarze dopuścili do kolejnego niebezpieczeństwa. Na linii pola karnego sfaulowany został Brian Gaj. Do rzutu wolnego podszedł Maciej Wilk. Jego strzał odbił Jeż, a dobitkę Adamskiego również zatrzymał bramkarz Podlasia. Gospodarze mogli więc mówić o sporym szczęściu, ale przede wszystkim o dobrze spisującym się golkiperze.

W 53. minucie Podlasie odpowiedziało składną akcją Tomasza Andrzejuka i Kacpra Dmitruka. Ostatecznie piłka trafiła do Macieja Orzechowskiego. Obrońca znalazł się około piętnastu metrów od bramki, ale jego uderzenie było zdecydowanie zbyt wysokie.

Sokół nie zamierzał jednak ograniczać się do defensywy. Najpierw strzał Wilka ponownie zatrzymał Jeż, później Adamski posłał piłkę tuż nad poprzeczką, a następnie po szybkiej kontrze Sokoła Jakub Zych oddał strzał, który Jeż sparował na rzut rożny.

W 72. minucie gospodarze mieli kolejną znakomitą okazję. Marcel Dobruk znalazł się w sytuacji sam na sam z bramkarzem, ale zamiast posłać piłkę obok niego, uderzył prosto w Kusaka. To była jedna z tych sytuacji, które po końcowym gwizdku mogą szczególnie boleć.

Gol był, ale... go nie było

Największe emocje przyszły kilka minut później. Podlasie w końcu umieściło piłkę w siatce. Dominik Banach świetnie dograł do Jarosława Kosieradzkiego, a kapitan gospodarzy skutecznie zakończył akcję. Radość nie trwała jednak długo. Sędzia liniowy zasygnalizował spalonego i gol nie został uznany. Decyzja wywołała spore kontrowersje.

W doliczonym czasie gry to Sokół mógł jeszcze przechylić szalę na swoją stronę. Po rzucie rożnym Kapuściński skierował piłkę w stronę bramki Podlasia, ale futbolówka nie znalazła drogi do siatki.

- To był słaby mecz w naszym wykonaniu, mimo tego zagraliśmy na zero z tyłu i mieliśmy swoje sytuacje, aby ten mecz wygrać. Cieszy fakt, że te sytuacje tworzymy, jednak mamy duży problem ze skutecznością, który musimy jak najszybciej rozwiązać, ponieważ bez zdobytych goli nie da się wygrywać i uciekają nam kolejne ligowe punkty - powiedział Maciej Oleksiuk, trener Podlasia.

Podlasie Biała Podlaska - Sokół Kolbuszowa Dolna 0:0

Podlasie: Jeż - Krawczyk, Orzechowski, Nojszewski, Kobiera, Dmitruk, Grochowski (46' Dobruk), Maluga, Kosieradzki, Kopytov (46' Andrzejuk), Banach (78' Bondar).
Sokół: Kusak - Kapuściński, Wilk, Wiktor, Matuszewski, Zych (67' Kądziołka), Szady, Adamski, Gaj, Marciniec, Chorolskij.
Żółte kartki: Kosieradzki, Dobruk - Chorolskij, Adamski, Matuszewski

Minuta ciszy i „setka"

Zanim piłkarze rozpoczęli walkę o ligowe punkty, na stadionie zapanowała minuta ciszy. W ten sposób uczczono pamięć niedawno zmarłego Artura Jeża, ojca bramkarza Podlasia, Oskara Jeża.

Spotkanie miało również swój jubileuszowy akcent. Przed pierwszym gwizdkiem pamiątkową koszulką uhonorowano Macieja Orzechowskiego, który zaliczył 100. występ w biało-zielonych barwach.

mp

KLASA B - gr. II

WYNIKI 2. KOLEJKI
Start - Grężovia 3:5
Bad Boys - Wóldom 9:0
Wenus - Bystrzyca 4:1
Orkan - Bór 0:2
Orlęta - AR-TIG 4:7
Unia - Tur 2:5

NASTĘPNA KOLEJKA
(06.09., godz. 11:00): Grężovia - Bad Boys, Wóldom - Wenus, Bystrzyca - Orkan, (06.09., godz. 12:00): AR-TIG - Unia, Bór - Orlęta, (06.09., godz. 16:00): Tur - Start.

mp

L.p.	Nazwa zespołu	M.	Pkt.	Bramki
1	Bad Boys Zastawie	2	6	11:1
2	AR-TIG Huta Dąbrowa	2	6	15:6
3	Grężovia Grężówka	2	6	12:3
4	Wenus Oszczepalin	2	4	5:2
5	Bór Dąbie	2	4	3:1
6	Tur Turze Rogi	1	3	5:2
7	Start Gózd	2	1	5:7
8	Unia Żabików	2	1	4:7
9	Orlęta Gołaszyn	1	0	4:7
10	Bystrzyca Borki	2	0	2:6
11	Orkan Wojcieszków	2	0	2:10
12	Wóldom Wólka DOm	2	0	0:16

III LIGA

WYNIKI 6. KOLEJKI
Podlasie - Sokół 0:0
Wiślanie - Czarni 0:1
Bramka: Szlek 45'.
Chełmianka - Wieczysta II 1:0
Bramka: Tomczyk 32'.
Siarka - Wisłoka 1:0
Bramka: Peciak 44'.
Korona II - AKS 4:1
Bramki: Ciszek 29', Wyrozumski 32', Toboła 61', Nojszewski 69' - Sowa 35'.
Pogoń-Sokół - Hetman 4:2
Bramki: Jaślar 37', Metłuszko 68', Chełmecki 78', Zbroiński 88' - Skiba 51', Bartoś 65'.
Moravia - KSZO 0;4
Bramki: Górski 45', Czajkowski 88', Posłuszny 90', Majewski 90+2'.
JKS Jarosław - Star 3:0
Bramki: Januiczak 8', Pchakadze 68', Prokić 73'.
Naprzód - Wisła II 0:0

TABELA III LIGI

L.p.	Nazwa zespołu	M.	Pkt.	Bramki
1	Chełmianka Chełm	6	18	11:1
2	KSZO Ostrowiec Św.	6	14	11:4
3	Wiślanie Skawina	6	13	9:4
4	Czarni Połaniec	6	12	9:8
5	Wisła II Kraków	6	11	9:6
6	JKS Jarosław	6	10	12:8
7	Podlasie Biała Podl.	6	8	5:5
8	Wieczysta II Kraków	6	7	8:9
9	Siarka Tarnobrzeg	6	7	7:8
10	Wisłoka Dębica	6	7	7:9
11	Naprzód Jędrzejów	6	7	9:13
12	Hetman Zamość	6	6	9:9
13	Sokół Kolbuszowa	6	6	6:7
14	Moravia Moravica	6	6	6:12
15	AKS Busko Zdrój	6	5	8:13
16	Star Starachowice	6	5	5:11
17	Korona II Kielce	6	4	16:17
18	Pogoń-Sokół Lubaczów	6	4	6:9

NASTĘPNA KOLEJKA (06.09., godz. 17:00):
Wisłoka - Podlasie, Wieczysta II - Siarka, Sokół - Star, JKS Jarosław - Korona II, AKS - Wiślanie, Czarni - Pogoń-Sokół, Hetman - Moravia, KSZO - Naprzód, Wisła II - Chełmianka.

IV LIGA

WYNIKI 4. KOLEJKI
Avia II - Orlęta Ł. 6:0
Lublinianka - Ruch 3:2
Granit - Bug 4:3
Victoria - Tomasovia 1:2
Orlęta R. - Tur 1:0
Powiślak - Świdniczanka 2:2
Lewart - Janowianka 3:1
Górnik II - Łada 0:6

TABELA IV LIGI

L.p.	Nazwa zespołu	M.	Pkt.	Bramki
1	Lublinianka Lublin	4	12	17:5
2	Łada Biłgoraj	4	9	14:6
3	Avia II Świdnik	3	9	13:0
4	Orlęta Radzyń Podl.	4	9	6:4
5	Tomasovia Tom. Lub.	4	7	7:6
6	Granit Bychawa	4	7	7:5
7	Lewart Lubartów	4	6	10;12
8	Victoria Łukowa	4	5	5:5
9	Powiślak Końskowola	4	5	13:16
10	Tur Milejów	4	4	6:4
11	Bug Hanna	4	4	9:14
12	Ruch Ryki	4	3	8:10
13	Orlęta Łuków	4	3	4:14
14	Janowianka Janów Lub.	4	2	7:10
15	Świdniczanka Świdnik	4	2	4:8
16	Górnik II Łęczna	3	0	0:11

NASTĘPNA KOLEJKA (06.09., godz. 14:00): Orlęta Ł. - Granit, Łada - Ruch, Lublinianka - Avia II, Janowianka - Górnik II, Świdniczanka - Lewart, Tur - Powiślak, Tomasovia - Orlęta R., Bug - Victoria,

mp

BIA

eprasa.pl c84d0a8e29

Żaczek, Brzozowski i Grula w Legii!

Trzech zawodników Orląt Łuków: Mikołaj Żaczek, Olaf Brzozowski i Marcel Grula otrzymało wyjątkową okazję, by zaprezentować swoje umiejętności podczas treningów z pierwszą drużyną U-12 Legii Warszawa.

Trzech zawodników Orląt Łuków: Mikołaj Żaczek, Olaf Brzozowski i Marcel Grula otrzymało wyjątkową okazję, by zaprezentować swoje umiejętności podczas treningów z pierwszą drużyną U-12 Legii Warszawa

Młodzi piłkarze mieli możliwość uczestniczenia w zajęciach na nowoczesnych obiektach Legia Training Center, gdzie mogli sprawdzić się w wymagającym środowisku szkoleniowym i zdobyć kolejne cenne doświadczenia. Dla zawodników Orląt była to nie tylko okazja do sportowego rozwoju, ale również wyróżnienie za dotychczasową pracę i zaangażowanie.

Z młodymi zawodnikami na zajęcia wybrał się trener Orląt Łuków Jakub Bas, który z dużym zadowoleniem przyjął fakt, że jego podopieczni zostali dostrzeżeni przez jeden z najbardziej rozpoznawalnych klubów w Polsce.

- Bardzo się cieszę, że Mikołaj, Olaf i Marcel zostali zauważeni i otrzymali możliwość sprawdzenia się w Legii Warszawa. Jest to dla nich ogromne wyróżnienie i przede wszystkim potwierdzenie, że ich codzienna praca na treningach przynosi efekty. Wyjazd do Legia Training Center był dla chłopaków świetnym doświadczeniem, ponieważ mogli zobaczyć, jak wygląda szkolenie w klubie na tak wysokim poziomie - mówi.

Szkoleniowca cieszy również to, że mogli skonfrontować swoje umiejętności z zawodnikami Legii i zobaczyć, nad czym jeszcze powinni pracować. - Jako trener jestem dumny z ich postawy i zaangażowania, a takie zaproszenie jest także dużą motywacją do dalszego rozwoju. Mam nadzieję, że ta przygoda będzie dla nich kolejnym ważnym krokiem w piłkarskiej drodze. Najważniejsze, żeby nadal ciężko pracowali, czerpali radość z gry i wykorzystywali każdą kolejną szansę, która pojawi się na ich drodze - dodaje Jakub Bas, trener Orląt Łuków.

Dla Mikołaja Żaczka, Olafa Brzozowskiego i Marcela Gruli treningi w Legia Training Center były okazją do zdobycia nowych doświadczeń oraz poznania warunków, w jakich na co dzień rozwijają się młodzi zawodnicy stołecznego klubu. Możliwość zaprezentowania swoich umiejętności przed sztabem szkoleniowym Legii to także ważny sygnał, że praca wykonywana w Orlętach Łuków może przynieść wymierne efekty.

Dla młodych piłkarzy to kolejny krok w rozwoju, a dla klubu z Łukowa powód do satysfakcji. Wyróżnienie trzech zawodników pokazuje, że szkolenie młodzieży w Orlętach może zwrócić uwagę również klubów z najwyższego poziomu.

mp

Orlęta mają nowego trenera! Zainspirował go śp. Tryboń

W Orlętach Łuków doszło do zmiany na stanowisku trenera jednej z grup rocznika 2017/2018. Zespół poprowadzi Patryk Stosio, który rozpoczyna pracę z najmłodszymi zawodnikami.

W Orlętach Łuków doszło do zmiany na stanowisku trenera jednej z grup rocznika 2017/2018. Zespół poprowadzi Patryk Stosio, który rozpoczyna pracę z najmłodszymi zawodnikami

Praca z dziećmi wymaga nie tylko wiedzy i doświadczenia, ale również dużej cierpliwości, zaangażowania oraz umiejętności budowania pozytywnej relacji z młodymi sportowcami. Patryk Stosio wyróżnia się energią i bardzo dobrym podejściem do dzieci, a rozwój młodych zawodników stawia na pierwszym miejscu.

Objęcie grupy rocznika 2017/2018 to dla nowego szkoleniowca kolejny krok w pracy trenerskiej i szansa na wspieranie najmłodszych w ich sportowym rozwoju.

Jak zaznacza szkoleniowiec, wpływ niedawno zmarłego Przemysława Trybonia wykraczał daleko poza boisko. To właśnie dzięki niemu postanowił pójść również drogą szkoleniową. - Będąc takim trenerem, zainspirował mnie do zrobienia kursu trenerskiego i dalszego szkolenia się w tym kierunku. Jestem mu za to bardzo wdzięczny - mówi.

Trenerowi Patrykowi Stosio życzymy dużo energii, satysfakcji z pracy, wielu powodów do radości oraz mnóstwa sukcesów i pozytywnych emocji podczas wspólnych treningów i meczów!

mp

Łukasz Markowski z pierwszym danem!

To był wyjątkowy i niezwykle wymagający moment dla Łukowskiego Klubu Karate Kyokushin. Łukasz Markowski pomyślnie zdał egzamin na pierwszy dan - stopień mistrzowski w karate kyokushin.

Łukasz Markowski (z lewej) pomyślnie zdał egzamin na pierwszy dan - stopień mistrzowski w karate kyokushin. Do egzaminu Łukasz przygotowywał się pod okiem sensei Pawła Głowackiego (z prawej)

Egzamin odbył się podczas IKO Poland Summer Camp, czyli jednego z najważniejszych wydarzeń szkoleniowych w polskim środowisku karate Kyokushin. Komisji egzaminacyjnej przewodniczył Shihan Katsuhito Gorai z Japonii, co dodatkowo podkreśla rangę całego egzaminu.

Do egzaminu Łukasz przygotowywał się pod okiem sensei Pawła Głowackiego, 3 dan, który przez wiele miesięcy wspierał go w przygotowaniach, doskonaleniu techniki oraz budowaniu odpowiedniej kondycji i wytrzymałości. To właśnie wspólna, systematyczna praca i konsekwencja pozwoliły Łukaszowi odpowiednio przygotować się do tego ważnego sprawdzianu.

Sam egzamin był bardzo wymagający i obejmował zarówno elementy techniczne, walkę, kondycję fizyczną, jak i sprawdzenie odporności psychicznej oraz charakteru zdającego. Zdobycie czarnego pasa nie jest wyłącznie potwierdzeniem umiejętności technicznych – to efekt wielu lat treningów, wyrzeczeń, dyscypliny i konsekwencji w dążeniu do celu.

Łukasz musiał zmierzyć się z dużym wysiłkiem i presją, ale dzięki wieloletniemu doświadczeniu, odpowiedniemu przygotowaniu oraz determinacji stanął na wysokości zadania.

Pierwszy dan to nie koniec drogi, lecz początek kolejnego etapu. Czarny pas jest symbolem osiągniętego poziomu, ale również zobowiązaniem do dalszego rozwoju, doskonalenia własnych umiejętności oraz przekazywania wartości, które niesie ze sobą karate: dyscypliny, szacunku, wytrwałości i pokory.

Serdecznie gratulujemy sensei Łukaszowi Markowskiemu tego ogromnego sukcesu! To powód do dumy zarówno dla niego, jego trenera sensei Pawła Głowackiego, 3 dan, jak i całego Łukowskiego Klubu Karate Kyokushin.

mp

LUK

Carlos Henrique Alves Santos w Dwernickiem

Okienko transferowe zbliża się ku końcowi, a Dwernicki Stoczek Łukowski ogłosił ostatni ruch transferowy.

Carlos Henrique Alves Santos w tym sezonie będzie reprezentował barwy zespołu prowadzonego przez Dariusza Solnicę

Klub poinformował o pozyskaniu brazylijskiego zawodnika Carlosa Henrique Alves Santosa, który w nadchodzącym sezonie będzie reprezentował barwy zespołu prowadzonego przez Dariusza Solnicę.

Nowy zawodnik Dwernickiego ma wnieść do drużyny nie tylko boiskową energię i brazylijski temperament, ale również doświadczenie zdobywane zarówno na polskich, jak i brazylijskich boiskach.

W ostatnich sezonach Carlos Henrique Alves Santos występował między innymi w barwach Ślęzy Ciepłowody, Unii Kunice Żary oraz Zielonych Mokrzeszów. Teraz przyszedł czas na kolejny etap jego piłkarskiej przygody. Tym razem w Stoczku Łukowskim.

Transfer Brazylijczyka jest jednym z ostatnich ruchów Dwernickiego przed zamknięciem okna transferowego. Kibice klubu liczą, że nowy zawodnik szybko zaaklimatyzuje się w zespole i będzie ważnym ogniwem drużyny.

Klub, nawiązując do piłkarskich skojarzeń z Brazylią, nadał zawodnikowi przydomek „Neymar" i życzy mu wielu udanych występów, efektownych akcji, sportowej radości oraz przede wszystkim skuteczności pod bramką rywali.

mp

Mateusz Szczepaniak mógł trafić do ŁKS-u.

Dyrektor zdradził kulisy transferu

- Chcieliśmy go ściągnąć i byliśmy praktycznie dogadani z Legią. Natomiast Mateusz i jego otoczenie liczyli na możliwość pozostania w Ekstraklasie. To też trzeba uszanować - powiedział dyrektor ŁKS-u

Mateusz Szczepaniak był tego lata blisko transferu z Legii Warszawa do ŁKS-u Łódź.

Jak przyznał dyrektor sportowy łódzkiego klubu Radosław Mozyrko, rozmowy z warszawskim zespołem były zaawansowane, a oba kluby praktycznie doszły do porozumienia. Ostatecznie do transferu jednak nie doszło.

O możliwym przejściu Szczepaniaka do ŁKS-u informowało wcześniej TVP Sport. Radosław Mozyrko w rozmowie ze Stolicą Sportu potwierdził, że łódzki klub rzeczywiście był zainteresowany 22-letnim zawodnikiem.

- Chcieliśmy go ściągnąć i byliśmy praktycznie dogadani z Legią. Natomiast Mateusz i jego otoczenie liczyli na możliwość pozostania w Ekstraklasie. To też trzeba uszanować. My byliśmy przekonani do tego transferu, druga strona miała trochę inne priorytety i ostatecznie do niego nie doszło - powiedział dyrektor ŁKS-u.

Szczepaniak jest wychowankiem AMPlusa Łuków. W swojej dotychczasowej karierze reprezentował również Orlęta Radzyń Podlaski, Wisłę Puławy oraz Górnika Łęczna. Obecnie pozostaje zawodnikiem Legii Warszawa.

Poprzedni sezon spędził jednak na wypożyczeniu w Pogoni Grodzisk Mazowiecki. W rozgrywkach 2025/2026 wystąpił w 32 spotkaniach ligowych, zdobywając siedem bramek. Łącznie spędził na boisku 2139 minut.

W obecnym sezonie Szczepaniak występuje w rezerwach Legii. W II lidze pojawił się na murawie pięć razy, spędzając na boisku 284 minuty.

mp

eprasa.pl c84d0a8e29

Lukow24.pl

Gmina Krzywda świętowała zakończenie

23 sierpnia na terenie Gminnego Ośrodka Sportu i Rekreacji w Krzywdzie odbyły się Dożynki Gminne. Tegoroczne święto plonów połączyło tradycyjne obrzędy z występami artystycznymi, konkurencjami dla sołectw i prezentacją lokalnych potraw.

Uroczystości rozpoczął korowód dożynkowy, po którym odprawiono Mszę Świętą Dziękczynną w intencji rolników. Następnie odbył się tradycyjny obrzęd przekazania chleba oraz część oficjalna. Podczas niej wręczono wyróżnienia rolnikom i społecznikom z terenu gminy.

Dużo emocji przyniósł konkurs wieńców dożynkowych. Komisja oceniała m.in. sposób wykonania, samodzielność pracy, wykorzystanie naturalnych materiałów, zachowanie tradycyjnych elementów oraz ogólny efekt artystyczny. Najwyżej ocenione zostały wieńce z **Gołych Łaz i Krzywdy**, które zajęły pierwsze miejsce ex aequo. Drugie miejsce przypadło Laskom, a trzecie Wielgolasowi.

Po części oficjalnej przyszedł czas na rywalizację sołectw. W XIII Turnieju Sołectw uczestniczyło 18 reprezentacji. Mieszkańcy poszczególnych miejscowości mierzyli się w konkurencjach wymagających zarówno sprawności, jak i poczucia humoru. Jedną z nich było dojenie sztucznej krowy. Ostatecznie zwyciężył **Wielgolas**, drugie miejsce zajął Kasyldów, a trzecie przypadło reprezentacjom Krzywdy i Zimnej Wody.

Na uczestników dożynek czekały także stoiska przygotowane przez koła gospodyń wiejskich, sołectwa i stowarzyszenia. Można było spróbować tradycyjnych potraw, domowych wypieków i innych lokalnych specjałów. Wśród serwowanych dań znalazły się m.in. pierogi z soczewicą i mięsem, krokiety oraz chleb ze swojskim smalcem. Nie zabrakło również rękodzieła, atrakcji dla dzieci i wystawy klasycznych samochodów.

an

fot. Gmina Krzywda
Wieniec sołectwa Zimna Woda

fot. Gmina Krzywda
Przemarsz korowodu dożynkowego

fot. Gmina Krzywda
Do Krzywdy zjechały tłumy, by bawić się na dożynkach

fot. Gmina Krzywda
W ludowych strojach dzieci czekały na swój występ na scenie

fot. Gmina Krzywda
Miody, nalewki i wiele innych potraw czekało na gości dożynkowych

fot. Gmina Krzywda
Taki wieniec wykonały panie z Radoryża Kościelnego

fot. Gmina Krzywda
Poczty sztandarowe

fot. Gmina Krzywda
Sołectwo Szczałb zaprezentowało swój wieniec

fot. Gmina Krzywda
Prezentacja wieńców

fot. Gmina Krzywda
Na scenie zaprezentowały się lokalne zespoły

fot. Gmina Krzywda
KGW zaprezentowały swoje stoiska. Smakołyków nie brakowało

fot. Gmina Krzywda
Tak prezentował się wieniec z Wielgolasa

LUK

eprasa.pl c84d0a8e29

żniw. Były wieńce, konkursy i koncerty

Takie piękne wieńce można było podziwiać
fot. Gmina Krzywda

fot. Gmina Krzywda
Tradycyjny obrzęd przekazania chleba podczas dożynek

fot. Gmina Krzywda
Poświęcenie wieńców

Korowód dożynkowy
fot. Gmina Krzywda

Piękny wieniec z Woli Okrzejskiej
fot. Gmina Krzywda

Zaśpiewali na ludową nutę
fot. Gmina Krzywda

Turniej przeciągania liny
fot. Gmina Krzywda

LUK

O G Ł O S Z E N I E

Łuków, dnia 27 sierpnia 2026 r.

OGŁOSZENIE/OBWIESZCZENIE
WÓJTA GMINY ŁUKÓW

o wyłożeniu do publicznego wglądu projektu zmiany Miejscowego planu zagospodarowania przestrzennego gminy Łuków w obszarze w obszarze wsi Ryżki

wraz z prognozą oddziaływania na środowisko

Na podstawie art. 17 pkt 11 ustawy z dnia 27 marca 2003 r. o planowaniu i zagospodarowaniu przestrzennym (t. j. Dz. U. z 2026 r. poz. 538), art. 67 ust. 3 ustawy z dnia 7 lipca 2023 r. o zmianie ustawy o planowaniu i zagospodarowaniu przestrzennym oraz niektórych innych ustaw (Dz. U. z 2023 r. poz. 1688 z późn. zm.), art. 39 ust. 1 i art. 54 ust. 2 i 3 ustawy z dnia 3 października 2008 r. o udostępnianiu informacji o środowisku i jego ochronie, udziale społeczeństwa w ochronie środowiska oraz o ocenach oddziaływania na środowisko (t. j. Dz. U. z 2026 r. poz.670) oraz Uchwały Rady Gminy Łuków Nr XXVII/198/2020 z dnia 25 sierpnia 2020 r. w sprawie przystąpienia do sporządzenia zmiany miejscowego planu zagospodarowania przestrzennego Gminy Łuków w obszarze wsi Ryżki, zmienionej Uchwałą Nr LXXXIII/569/2024 Rady Gminy Łuków z dnia 28 marca 2024 r.

z a w i a d a m i a m

o wyłożeniu do publicznego wglądu projektu zmiany miejscowego planu zagospodarowania przestrzennego gminy Łuków w obszarze wsi Ryżki w dniach od **9 września 2026 r.** do **1 października 2026 r.** w siedzibie Urzędu Gminy w Łukowie, ul. Świderska 12, 21-400 Łuków – **pokój nr 36,** w godzinach pracy Urzędu (7^{30}-15^{30}) oraz w BIP Urzędu Gminy Łuków **www.uglukow.bip.lubelskie.pl.**

Dyskusja publiczna nad przyjętymi rozwiązaniami w projekcie zmiany planu miejscowego odbędzie się w dniu **18 września 2026 r.** w siedzibie Urzędu Gminy Łuków, ul. Świderska 12, 21-400 Łuków, w sali konferencyjnej UG – **pokój nr 29 o godz. 11^{00}.**

Uwagi do projektu zmiany planu miejscowego można składać do Wójta Gminy Łuków z podaniem imienia i nazwiska lub nazwy jednostki organizacyjnej i adresu, oznaczenia nieruchomości, której uwaga dotyczy, w nieprzekraczalnym terminie do dnia **16 października 2026 r.** Uwagi mogą być wnoszone w formie papierowej na adres Urzędu Gminy Łuków, ul. Świderska 12, 21-400 Łuków lub elektronicznej, w tym za pomocą środków komunikacji elektronicznej, w szczególności poczty elektronicznej na adres e-mail: *sekretariat@lukow.ug.gov.pl.*

Zgodnie z art. 39 ust. 1 ustawy z dnia 3 października 2008 r. o udostępnianiu informacji o środowisku i jego ochronie, udziale społeczeństwa w ochronie środowiska oraz o ocenach oddziaływania na środowisko, informuję o możliwości składania uwag i wniosków do prognozy oddziaływania na środowisko w nieprzekraczalnym terminie do dnia **16 października 2026 r.,** w formie pisemnej lub ustnie do protokołu w siedzibie Urzędu Gminy Łuków, ul. Świderska 12, 21-400 Łuków albo za pomocą środków komunikacji elektronicznej na adres e-mail: *sekretariat@lukow.ug.gov.pl* bez konieczności opatrywania ich bezpiecznym podpisem elektronicznym, o którym mowa w ustawie z dnia 18 września 2001 r. o podpisie elektronicznym.

Organem właściwym do rozpatrzenia uwag i wniosków jest Wójt Gminy Łuków.

/-/ mgr Mariusz Osiak
Wójt Gminy Łuków

Informuję, że:

1. Złożenie uwagi stanowić będzie odpowiedź na niniejsze Ogłoszenie.
2. Administratorem podanych w uwadze danych osobowych jest Wójt Gminy Łuków z siedzibą przy ul. Świderskiej 12, 21-400 Łuków, tel. (25) 798 24 39, mail: sekretariat@lukow.ug.gov.pl.
3. Dane są podawane w celu składania uwag do miejscowego planu zagospodarowania przestrzennego.
4. Podstawę prawną przetwarzania podanych danych stanowi art. 17 pkt 1 ustawy z dnia 27 marca 2003 r. o planowaniu i zagospodarowaniu przestrzennym (Dz. U. z 2020 r. poz. 503.) oraz § 12 pkt 16 w związku z załącznikiem nr 9 do rozporządzenia Ministra Infrastruktury z dnia 26 sierpnia 2003 r. w sprawie wymaganego zakresu projektu miejscowego planu zagospodarowania przestrzennego (Dz. U. z 2003 r. Nr 164 poz. 1587).
5. Konsekwencją braku podania danych osobowych jest pozostawienie wniosku bez rozpoznania.
6. Składający wniosek ma prawo do żądania od administratora dostępu do podanych danych osobowych, ich sprostowania, ograniczenia przetwarzania, a także prawo do przenoszenia danych.
7. We wszystkich sprawach związanych z przetwarzaniem danych osobowych oraz realizacją przysługujących w tym zakresie praw można kontaktować się z Inspektorem Ochrony Danych osobiście lub korespondencyjnie ul. Świderska 12, 21-400 Łuków, przez mail: iod@lukow.ug.gov.pl
8. Pełen zakres informacji nt. przetwarzania danych osobowych znajduje się na stronie http://www.lukow.ug.gov.pl/userfiles/files/RODO/politykaprywatnosci.pdf oraz w siedzibie Administratora: ul. Świderska 12, 21-400 Łuków.

eprasa.pl c84d0a8e29

Lukow24.pl

„Nie przestawajcie marzyć”! Skolim zaśpie

GMINA KRZYWDA: Mimo kontuzji Skolim przyjechał do Krzywdy i wystąpił podczas tegorocznych dożynek 23 sierpnia. Na jego koncert czekało około 10 tys. osób. Fani przyjechali nie tylko z gminy Krzywda, ale także z Łukowa i okolic.

Wielka radość fanów, kiedy ich idol zszedł do nich i razem z nimi śpiewał

Król Latino - Skolim wystąpił w bucie ortopedycznym, a na czerwonym tronie odpoczywał tylko przez chwilę

Wspólny występ ze Skolimem to marzenie każdego fana!

Gwiazda z naszych stron

Skolim, czyli Konrad Skolimowski urodził się 9 października 1996 roku w Łukowie, a dzieciństwo spędził w Hucie-Dąbrowie w gminie Krzywda, gdzie chodził do szkoły podstawowej. Do swoich rodzinnych stron często wraca i chętnie się do nas przyznaje. Skolim należy obecnie do najpopularniejszych polskich wykonawców muzyki tanecznej. Jego popularność widać po liczbie koncertów i publiczności, która przychodzi na jego występy, a także liczbie wyświetleń jego piosenek w internecie.

Wytrwale czekali

Koncert Skolima w Krzywdzie miał rozpocząć się o godz. 22. Artysta tego dnia miał jednak aż pięć koncertów, dlatego do Krzywdy dotarł nieco później. Publiczność cierpliwie czekała. Po całym dniu imprezy dożynkowej nikt nie wracał do domu, bo wszyscy chcieli zobaczyć występ „Króla Latino”.

Sznur samochodów

W niedzielny wieczór 23 sierpnia od Łukowa w stronę Krzywdy jechał sznur samochodów. Fani przyjeżdżali na koncert z różnych miejscowości. W Krzywdzie ruchem samochodów sprawnie kierowali strażacy z gminnych jednostek OSP.

Całe rodziny

Przed sceną zebrały się całe rodziny. Była młodzież, rodzice z dziećmi, mieszkańcy gminy i goście z sąsiednich miejscowości oraz Łukowa. W oczekiwaniu na Skolima publiczność bawił zespół Refleks.

Przyleciał helikopterem

W końcu na ciemnym niebie pojawiły się światła helikoptera. Wszyscy się ucieszyli, że Skolim i jego zespół, w tym gitarzysta Luxon, są już w Krzywdzie. Wylądowali na boisku przy szkole i po chwili artysta przyjechał swoją limuzyną na plac Gminnego Ośrodka Sportu i Rekreacji w Krzywdzie.

Po krótkim odpoczynku w specjalnym namiocie i przywitaniu z rodziną oraz władzami gminy Krzywda, Skolim wyszedł na scenę. Chwilę wcześniej zagrał na niej na akordeonie jego wujek, Ryszard Matyjasek. Zagrał dla Skolima i świetnie mu to wyszło. To ostatecznie potwierdziło, że Konrad talent ma w genach, bo wywodzi się z muzykalnej rodziny.

W bucie ortopedycznym

Skolim wystąpił bez gipsu, ale miał na nodze specjalny but ortopedyczny. Kulę, którą przez chwilę się wspierał, odrzucił na początku koncertu. Dzięki ortopedycznemu butowi, podobnemu do butów na narty, mógł stać podczas śpiewania. Na czerwonym tronie, który został ustawiony na scenie, Król Latino siadał tylko na krótko, żeby przez chwilę odciążyć kontuzjowaną nogę. Skąd ta kontuzja?

13 sierpnia Skolim miał wypadek podczas koncertu w Rewalu. Spadł ze sceny i skręcił staw skokowy. Jednak mimo kontuzji zagrał większość wcześniej zapowiedzianych koncertów. W Krzywdzie również nie mogło go zabraknąć.

Wspólne śpiewanie hitów

Przez chorą nogę Skolim nie mógł tańczyć tak, jak zwykle, ale nie przeszkodziło mu to w dobrej zabawie z publicznością. W pewnym momencie zszedł ze sceny do swoich fanów i razem z nimi śpiewał. Co chwilę przekazywał mikrofon kolejnej osobie.

Pod sceną bawiły się wszystkie pokolenia. Wokalista zaśpiewał największe przeboje, a razem z nim śpiewali fani, którzy większość tekstów znają na pamięć. Wieczór rozbrzmiewał rytmami hitów: „Wyglądasz idealnie”, „Temperatura”, „Daj mi jedno słowo”, „Nie dzwoń do mnie mała” i najnowszego przeboju „Czy będziesz moją Love?”.

Nie przestańcie marzyć!

Na zakończenie Skolim podziękował fanom za tak liczną obecność.

- Wielkie dzięki, że byliście. Dużo zdrowia, szczęścia, miłości, bogactwa i żebyście się nie zmieniali, nie starzeli i żebyśmy się razem bawili jeszcze 35 lat. Pięknie dziękuję! Dodam jeszcze jedną rzecz. Ile do Huty jest z Krzywdy? 8 km? 10 km stąd? Ja tam marzyłem… marzyłem… więc i wy nie przestawajcie marzyć! – zwrócił się do fanów.

Jego gitarzysta Luxon, znany z czerwonych dredów na czubku głowy i fajnych solówek powiedział do publiczności o Skolimie:

- Od miesięcy, a właściwie od pięciu lat, powtarzał mi, że chce zagrać w Krzywdzie. Pokazywał mi, gdzie mieszkał. To było jego marzenie. Dzisiaj to marzenie się spełniło. Zobaczcie, pomimo kontuzji nie odwołał koncertu. Przyjechał do was. Zróbcie hałas dla Skolima! – wołał ze sceny Luxon.

Apel o pomoc dla Martyny Dawidek

Skolim zaapelował także o pomoc dla Martyny Dawidek. 30-latka z Huty Dąbrowy, mama dwójki małych dzieci, 15 lipca tego roku została ciężko ranna w wypadku. Nadal jest w bardzo poważnym stanie, a jej rodzina robi wszystko, by pomóc jej wrócić do życia i sprawności. Na portalu Pomagam.pl trwa zbiórka na jej rehabilitację i leczenie.

- Wiecie, że jedna z nas, Martyna Dawidek, uległa wypadkowi. Martyna i dzieciaczki walczą o życie i zdrowie. Dzieciaczki są w troszkę lepszej kondycji, natomiast Martyna potrzebuje dużo naszej pomocy. Zróbmy wszystko, żeby było jak najpiękniej. Pomóżmy, bo to jest jedna z nas. Oby jej dzieciaczki były zdrowe! I ona też musi wrócić do pełnej sprawności. Dla Martyny Dawidek wszystkiego, co najpiękniejsze, dużo zdrowia i niech każdy dzisiaj, po tej naszej imprezie, udostępni zbiórkę, a jak ktoś może wrzucić też kasę, no to cóż - jest wielkim człowiekiem! – apelował muzyk.

Podczas koncertu Skolim zwrócił się do publiczności z apelem o pomoc dla Martyny Dawidek, ciężko rannej mieszkanki Huty Dąbrowy. Na zdjęciu obok Skolima radny i strażak Artur Pacek, który przypomniał artyście, żeby zachęcił wszystkich do wspierania Martyny. Wcześniej, tuż po wypadku Martyny i jej dzieci, Skolim apelował w mediach społecznościowych o oddawanie krwi dla nich

Na scenie z rodziną

Na zakończenie Skolim zaśpiewał i zatańczył na scenie z rodziną i znajomymi.

- Zbierzmy się wszyscy w kółko. Zatańczmy ten numer! W internecie nas skrytykują, ale cóż oni nam mogą zrobić, jak nas jest siła? Zróbcie hałas! – wołał Skolim.

- I zróbcie hałas dla mojego kochanego wujka Rysia Matyjaska, całej rodziny z Łukowa i dla mojej babci Skolimowej - Grażyny Barbary. Dziękuję też za wszystkie pozytywne komentarze, za to, że stajecie za mną murem! - dziękował artysta.

Jak u siebie

Trzeba przyznać, że koncert Skolima w Krzywdzie to był absolutnie niezapomniany wieczór i wspaniałe zakończenie tegorocznych dożynek w Krzywdzie. Konrad Skolimowski czuł się tam „u siebie” i wiele razy wspominał czas, kiedy mieszkał w Hucie Dąbrowie. Zażartował nawet, że pierwsze 17 rzędów na widowni to znajome twarze i szczególnie pozdrowił te osoby! Skolim potrafi stworzyć fajną więź z publicznością, którą szanuje i docenia.

mo

LUK

eprasa.pl c84d0a8e29

ewał w Krzywdzie. To jego rodzinna gmina!

Artysta wspólnie z rodziną i znajomymi, a także wójtem gminy Krzywda Wojciechem Czerniecem, zatańczył na scenie podczas jednego z utworów

Wujek Skolima, Ryszard Matyjasek, zagrał na akordeonie przed występem głównej gwiazdy wieczoru

Skolim blisko publiczności: artysta zszedł ze sceny do fanów i wspólnie z nimi śpiewał swoje największe przeboje. Kto się nie wstydził, śpiewał z artystą do mikrofonu: "Czy będziesz moją Love"

Publiczność długo czekała na występ Skolima. Mimo późnej godziny rozpoczęcia koncertu tłumy fanów stały pod sceną oczekując na przylot idola

Skolim zaśpiewał m.in. „Wyglądasz idealnie", „Temperatura", „Daj mi jedno słowo", „Nie dzwoń do mnie mała" oraz „Czy będziesz moją Love?"

Fanki z transparentem prosiły o wspólny występ na scenie ze Skolimem

LUK

eprasa.pl c84d0a8e29

Lukow24.pl

Zatańczyli i zaśpiewali na ludową nutę. W Adamowie wystąpiły zespoły folklorystyczne

Chwila na pamiątkowe zdjęcia

fot. Dom Kultury-Pomnik Czynu Bojowego Kleeberczyków w Woli Gułowskiej

Tak bawili się w Adamowie!

fot. Dom Kultury-Pomnik Czynu Bojowego Kleeberczyków w Woli Gułowskiej

Zespoły zaprezentowały się na scenie

fot. Dom Kultury-Pomnik Czynu Bojowego Kleeberczyków w Woli Gułowskiej

Występ jednego z zespołów podczas Adamowskiego Dnia Folkloru

fot. Dom Kultury-Pomnik Czynu Bojowego Kleeberczyków w Woli Gułowskiej

Na Placu Niedźwiedzim nie zabrakło wspólnego muzykowania

fot. Dom Kultury-Pomnik Czynu Bojowego Kleeberczyków w Woli Gułowskiej

Tego dnia na scenie królowała ludowa muzyka

fot. Dom Kultury-Pomnik Czynu Bojowego Kleeberczyków w Woli Gułowskiej

Publiczność podziwiała występy

fot. Dom Kultury-Pomnik Czynu Bojowego Kleeberczyków w Woli Gułowskiej

Dziarscy panowie porwali publiczność do śpiewu i tańców

fot. Dom Kultury-Pomnik Czynu Bojowego Kleeberczyków w Woli Gułowskiej

Był śpiew i wspólna zabawa

fot. Dom Kultury-Pomnik Czynu Bojowego Kleeberczyków w Woli Gułowskiej

Muzyka ludowa, śpiew i taniec wypełniły Plac Niedźwiedzi w Adamowie. Odbył się tam Dzień Folkloru pn. „W Adamowie na ludową nutę”.

W imprezie wzięły udział zespoły śpiewacze i ludowe oraz osoby zainteresowane tradycyjną muzyką.

Gospodarzem spotkania był Zespół Ludowy „Modry Len” z Adamowa. Na scenie wystąpiły także Zespół Ludowy „Sławiniacy” z Lublina, Zespół Śpiewaczy „Chodów”, Zespół Śpiewaczy „Górzanki” z Górki Kockiej oraz Zespół Ludowy „Jagódki” ze Żdżar.

Każda z grup zaprezentowała własny repertuar oparty na polskiej muzyce ludowej. W programie znalazły się zarówno tradycyjne pieśni, jak i występy taneczne.

Podczas wydarzenia nie zabrakło atrakcji dla najmłodszych. Była zjeżdżalnia, kawiarenka i dobra zabawa.

an

Nie tylko umiejętności wokalne przykuwały uwagę, ale i też piękne stroje

fot. Dom Kultury-Pomnik Czynu Bojowego Kleeberczyków w Woli Gułowskiej

Przy takiej muzyce nie mogło zabraknąć tańców

fot. Dom Kultury-Pomnik Czynu Bojowego Kleeberczyków w Woli Gułowskiej

Spotkanie było okazją do prezentacji tradycyjnego repertuaru

fot. Dom Kultury-Pomnik Czynu Bojowego Kleeberczyków w Woli Gułowskiej

LUK

eprasa.pl c84d0a8e29

ISSN 2451-4330 N 12960

wspólnota regionalna

Nr 35 (1035) 1 września 2026 r.

24wspolnota.pl Lublin24.pl Lukow24.pl

W grudniu 2025 roku wydalono Mariana M. z zawodu nauczyciela, ale złożył on odwołanie od tej decyzji

Były nauczyciel z zarzutami za intymną relację z niepełnoletnią uczennicą. Skandal w szkole w Lublinie

Ważny krok śledczych w sprawie skandalu w Zespole Szkół Odzieżowo-Włókienniczych w Lublinie. Marian M., były nauczyciel, usłyszał zarzuty prokuratorskie za wchodzenie w relacje intymne z niepełnoletnią uczennicą. Grozi mu do pięciu lat pozbawienia wolności. Akt oskarżenia ma być sporządzony do końca sierpnia.

Intymna relacja nauczyciela z uczennicą

Sprawa została ujawniona opinii publicznej jesienią ub.r. po publikacjach na portalu Jawny Lublin. Z ustaleń portalu wynikało, że Marian M., nauczyciel w Zespole Szkół Odzieżowo-Włókienniczych przy ul. Lwowskiej w Lublinie, kilka lat wcześniej miał wejść w relację intymną z niepełnoletnią, 17-letnią wówczas uczennicą. Mężczyzna był od niej starszy o prawie 20 lat. Nastolatka miała nawet zamieszkać ze swoim nauczycielem.

Brak reakcji dyrektor

Z ustaleń Jawnego Lublina wynika, że pokrzywdzona kobieta, już jako absolwentka szkoły, opowiedziała swoją historię ówczesnej dyrektor - Halinie Rybczyńskiej, ale ta nie zgłosiła sprawy do żadnych organów nadzorczych ani organów ścigania, a Marianowi M. pozwoliła odejść ze szkoły z czystą kartą, za porozumieniem stron.

Mężczyzna był od niej starszy o prawie 20 lat. Nastolatka miała nawet zamieszkać ze swoim nauczycielem

Po jakimś czasie była uczennica, już jako pełnoletnia kobieta, zgłosiła sprawę do prokuratury.

Interwencja jednego z nauczycieli

Jak podaje Jawny Lublin, Marian M. miał nawiązywać niestosowne kontakty także z innymi uczennicami szkoły. Informacje te dotarły do jednego z nauczycieli, który powiadomił o tym kuratorium, Rzecznika Praw Dziecka i Urząd Miasta Lublin. Zawiadomienie do prokuratury złożył Mariusz Banach, zastępca prezydenta.

Dyrektor odwołana

Dyrektor Halina Rybczyńska została odwołana w październiku 2025 roku. Złożyła skargę na decyzję prezydenta miasta w tej kwestii, jednak w marcu br. Wojewódzki Sąd Administracyjny w Lublinie nie przyznał jej racji.

Nauczyciel wydalony z zawodu. Usłyszał zarzuty i stanie przed sądem

Komisja Dyscyplinarna Kuratorium Oświaty w Lublinie w grudniu 2025 roku wydaliła Mariana M. z zawodu nauczyciela. Ten odwołał się do Odwoławczej Komisji Dyscyplinarnej dla Nauczycieli działającej przy ministrze edukacji narodowej, sprawa nie została jeszcze rozstrzygnięta.

- Nauczycielowi został przedstawiony zarzut z art. 199 § 1 i 2 kk - wskazuje Sylwester Woźniak, p.f. szefa Prokuratury Rejonowej Lublin-Północ w Lublinie. Zastrzega, że ze względu na charakter sprawy, nie ujawnia szczegółów postępowania, w tym tego, czy Marian M. przyznał się do popełnienia zarzucanych mu czynów.

Prokurator zaznaczył, że akt oskarżenia ma zostać sporządzony jeszcze do końca sierpnia. W tym śledztwie chodzi o wspomnianą pokrzywdzoną kobietę, z którą Marian M. miał nawiązać relację i która miał z nim zamieszkać.

- Co do przypadku pozostałych uczennic, zgromadzony materiał dowodowy nie pozwala na skierowanie do sądu aktu oskarżenia - zaznacza prok. Sylwester Woźniak.

Art. 199 Kodeksu karnego odnosi się do nadużycia stosunku zależności lub wykorzystania krytycznego położenia i doprowadzenia poprzez to innej osoby do obcowania płciowego lub do poddania się innej czynności seksualnej albo do wykonania takiej czynności. W tym przypadku czyn taki jest zagrożony karą do pięciu lat pozbawienia wolności, bowiem osobą pokrzywdzoną była osoba małoletnia.

Dominik Smagała

R E K L A M A

MOŻLIWOŚĆ ZAKUPU MIEJSCA
NA CMENTARZU KOMUNALNYM
W BIAŁEJ PODLASKIEJ

- USŁUGI POGRZEBOWE
- ADMINISTRACJA CMENTARZY
- MIĘDZYNARODOWY PRZEWÓZ ZMARŁYCH
- FORMALNOŚCI URZĘDOWE

hades-biala.pl

- KAMIENIARSTWO

scalpro.pl

- WŁASNA PRODUKCJA TRUMIEN

lignart.pl

- KWIACIARNIA

poppyflowers.pl

83 344 35 24
509 766 538, 601 369 849

WSZYSTKO W JEDNYM MIEJSCU.

Aleje Jana Pawła II 25, Biała Podlaska
Wisznicka 1, Łomazy
Lecha Kaczyńskiego 1A, Międzyrzec Podlaski

REG

Zaatakowała nożem kobietę na ulicy w Lublinie. Jest akt oskarżenia, nie ma aresztu

Do sądu trafił już akt oskarżenia w sprawie 20-letniej Nikoli Z. Lublinianka jest podejrzana o zaatakowanie nożem w grudniu ub. w rejonie ul. Kunickiego innej kobiety oraz naruszenie nietykalności cielesnej kilkuletniej dziewczynki. Oskarżona będzie odpowiadać przed sądem z wolnej stopy.

fot. Policja/Archiwum

Zamiast tymczasowego aresztowania, organy ścigania zastosowały wobec Nikoli Z. dozór policji oraz zakaz kontaktowania się z pokrzywdzoną i zbliżania się do niej na minimum 50 m

Rana kłuta przechodząca na wylot

Chodzi o bulwersujące zdarzenie z 9 grudnia ub.r. Pokrzywdzona szła chodnikiem ul. Mireckiego (w pobliżu ul. Kunickiego, dzielnica Dziesiąta) ze swoją 4-letnią córką i inną, znajomą kobietą, gdy nagle została zaatakowana przez 20-letnią Nikolę Z. uzbrojoną w nóż.

30-latka doznała dosyć poważnych obrażeń ręki. Jak czytamy w akcie oskarżenia, w wyniku ugodzenia doznała rany kłutej prawego ramienia przechodzącej na wylot, do tego innych obrażeń okolicy ramienia i rany ciętej okolicy żuchwy.

Na tym ataku się nie skończyło, bo kobieta miała także zaatakować rękami 4-letnie dziecko, idące z pokrzywdzoną. Prokurator wskazuje w akcie oskarżenia, że doszło do szarpania małoletniej.

Śledztwo prowadziła Prokuratura Rejonowa w Lublinie. Nikoli Z. postawiono zarzuty spowodowania uszczerbku na zdrowiu u pokrzywdzonej oraz naruszenia nietykalności cielesnej dziecka. Grozi jej do dwóch lat pozbawienia wolności.

Podejrzana nie została aresztowana

Napastniczka nie została tymczasowo aresztowana, co spotkało się z oburzeniem m.in. bliskich napadniętej kobiety.

Moim zdaniem ta, która zaatakowała, zadawała ciosy nożem, żeby zabić. Decydowały centymetry... - mówił niedługo po zdarzeniu wyraźnie poruszony ojciec pokrzywdzonej, który skontaktował się z redakcją Lublin24.pl. - Jakim cudem po czymś takim można było wypuścić tę kobietę na wolność po dwóch dniach?! - dodawał.

Zamiast tymczasowego aresztowania, organy ścigania zastosowały wobec Nikoli Z. dozór policji oraz zakaz kontaktowania się z pokrzywdzoną i zbliżania się do niej na minimum 50 m.

Prokurator w akcie oskarżenia podkreślił, że 20-latka działała umyślnie z zamiarem bezpośrednim, publicznie, z błahego powodu, okazując przy tym rażące lekceważenie porządku prawnego.

Nikola Z. nie była w przeszłości karana. Jej sprawę rozstrzygnie Sąd Rejonowy Lublin-Zachód w Lublinie, będzie odpowiadała z wolnej stopy. Proces rusza pod koniec września.

Dominik Smagała

eprasa.pl c84d0a8e29

Śledczym Damian S. powiedział, że chciał pokrzywdzonego przestraszyć

19-latek przed sądem za usiłowanie pozbawienia życia w Lublinie. Jest ścigany za tożsame przestępstwo... w Wielkiej Brytanii

Niecodzienna sytuacja. 31-letni mężczyzna został ugodzony nożem w brzuch w centrum Lublina i w ciężkim stanie trafił do szpitala. Gdy podejrzany wpadł w ręce policjantów, okazało się, że niedługo wcześniej miał dopuścić się... bardzo podobnego czynu za granicą. Stanął przed lubelskim sądem. Ale nawet kiedy usłyszy polski wyrok, nie będzie to dla niego koniec drogi przed wymiarem sprawiedliwości.

Trzy ciosy nożem na klatce schodowej. Złapali go przy ul. Lipowej

Do tego dramatycznego ataku doszło 19 grudnia ub.r. na klatce schodowej jednego z budynków przy ul. Probostwo w Lublinie, a więc w centrum miasta.

- Jak wynika z ustaleń policjantów, 31-latek został zaatakowany na klatce schodowej przed swoim mieszkaniem. Napastnik ugodził go trzykrotnie nożem w brzuch, po czym zbiegł. Mężczyzna zdołał jeszcze sam wezwać pomoc. W ciężkim stanie trafił do szpitala - informował tuż po zdarzeniu podinsp. Kamil Gołębiowski z Komendy Wojewódzkiej Policji w Lublinie.

Policjanci szybko namierzyli podejrzanego o ten atak. Okazał się nim 19-latek. Przemieszczał się po mieście autobusem. Został zatrzymany podczas dynamicznych działań przy ulicy Lipowej. Miał przy sobie nóż, którego miał użyć do ataku. Był pijany. Trafił do policyjnej celi, a gdy wytrzeźwiał, prokurator przedstawił mu zarzut usiłowania zabójstwa.

Powiedział, że chciał przestraszyć pokrzywdzonego

- W toku przesłuchania 19-letni podejrzany przyznał się do samego faktu ugodzenia pokrzywdzonego nożem, natomiast kwestionował zamiar zabójstwa - informował jeszcze przed zamknięciem śledztwa prok. Marcin Kozak, rzecznik Prokuratury Okręgowej w Lublinie.

W oparciu o zgromadzony materiał dowodowy ustalono, że tłem zdarzenia był konflikt pomiędzy mężczyznami.

- Sam podejrzany w swoich wyjaśnieniach nie sprecyzował jednak podłoża ani szczegółów tego sporu, w związku z czym dokładny, bezpośredni motyw działania nie został jednoznacznie ustalony - mówił prok. Marcin Kozak.

Śledczym Damian S. powiedział, że chciał pokrzywdzonego przestraszyć, a nie zabić. Wyjaśniał, że pokłócili się, więc dźgnął 31-latka w samoobronie. Wyraził przy tym skruchę i deklarował, że bardzo żałuje.

Przekazanie Damiana S. brytyjskiemu wymiarowi sprawiedliwości nastąpi dopiero po tym, jak oskarżony zostanie osądzony w Polsce

Oskarżony w Polsce, ścigany w Wielkiej Brytanii. Grozi mu tam dożywocie

Co jednak niezwykle istotne w tej sprawie, Damian S. jest podejrzany o popełnienie za granicą tożsamego przestępstwa do tego, o którego popełnienie jest oskarżony w Lublinie - usiłowania zabójstwa. Jest on bowiem ścigany w Wielkiej Brytanii nakazem aresztowania.

Celem jest przeprowadzenie przeciwko niemu postępowania karnego. Według prawa brytyjskiego Damianowi S. grozi dożywotnie pozbawienie wolności. Nakaz ten 26 listopada ub.r. (a więc kilka tygodni przed zdarzeniem przy ul. Probostwo) wydał sąd z miejscowości Teeside, a do czynu popełnionego przez Damiana S. miało dojść w mieście Gateshead w północnej Anglii.

- Zdecydowano o odroczeniu przekazania do Wielkiej Brytanii Damiana S. do czasu prawomocnego zakończenia postępowania przeciwko niemu prowadzonego przez Prokuraturę Rejonową Lublin-Północ w Lublinie, w ramach którego podejrzany jest o usiłowanie zabójstwa oraz do czasu wykonania kary pozbawienia wolności wymierzonej mu za to przestępstwo - wskazuje sędzia Marta Śmiech, rzecznik Sądu Okręgowego w Lublinie.

sędzia Marta Śmiech, Sąd Okręgowy w Lublinie
Z informacji podanych w nakazie aresztowania wynika, że Damian S. niezwłocznie po zaistnieniu zarzucanego mu czynu wyjechał z Gateshead do Londynu, a następnie opuścił Wielką Brytanię

- Z informacji podanych w nakazie aresztowania wynika, że Damian S. niezwłocznie po zaistnieniu zarzucanego mu czynu wyjechał z Gateshead do Londynu, a następnie opuścił Wielką Brytanię - dodaje sędzia Marta Śmiech.

Zdecydowano, że przekazanie Damiana S. brytyjskiemu wymiarowi sprawiedliwości nastąpi dopiero po tym, jak oskarżony zostanie osądzony w Polsce i – jeżeli sąd uzna go prawomocnie za winnego przestępstwa i skaże na pozbawienie wolności – odsiedzi wyrok w polskim więzieniu. I dopiero wtedy będzie sądzony w Wielkiej Brytanii za przestępstwo zagrożone karą dożywocia.

Młody mężczyzna stanął przed sądem. Na razie za przestępstwo w Lublinie

Proces Damiana S. ruszył w środę, 26 sierpnia, w Sądzie Okręgowym w Lublinie. Młody mężczyzna został doprowadzony do sali rozpraw z aresztu, był skuty kajdankami, pilnowało go dwóch policjantów. Ścięty na krótko, był ubrany w szare spodnie dresowe i szarą bluzę dresową. W sądzie stawiła się też jego matka, w charakterze publiczności. Na pytania sądu dotyczące danych osobowych odpowiadał cicho, spokojnie, zdawkowo.

Adwokat oskarżonego złożyła jeszcze przed rozpoczęciem procesu wniosek o wyłączenie jawności, jednak tylko na czas składania wyjaśnień przez samego oskarżonego oraz jego siostrę, która ma być świadkiem w procesie. Sędzia Andrzej Wach zgodził się na takie rozwiązanie. Oznacza to, że dziennikarz Lublin24 musiał opuścić salę rozpraw w czasie, gdy głos zabierał Damian S. Nie wiadomo więc, czy 19-latek przyznał się przed sądem do popełnienia zarzucanego mu czynu i jak, ewentualnie, wyjaśniał swoje zachowanie z 19 grudnia ub.r.

Za usiłowanie zabójstwa grozi od dziesięciu lat pozbawienia wolności do nawet dożywocia.

Dominik Smagała

Jest lista dziennikarzy, których dane miały sprawdzać służby

Szef lubelskiej prokuratury zlecił inwigilację dziennikarzy? Użyto izraelskiego systemu szpiegowskiego

Prokuratura Krajowa wszczęła śledztwo dotyczące działań byłego szefa Prokuratury Regionalnej w Lublinie wobec co najmniej 12 dziennikarzy. Śledczy badają, czy zaufany człowiek Zbigniewa Ziobry dopuścił się przekroczenia i niedopełnienia obowiązków służbowych.

Przez ponad pięć lat kierował Prokuraturą Regionalną w Lublinie i uznawany był za jednego z najbliższych współpracowników byłego ministra sprawiedliwości Zbigniewa Ziobry. Teraz ponownie znalazł się w centrum zainteresowania śledczych. Jak informuje portal TVN24, Wydział Spraw Wewnętrznych Prokuratury Krajowej wszczął postępowanie, w którym bada rolę Jerzego Ziarkiewicza w inwigilacji dziennikarzy.

Od incydentu na WhatsAppie do systemu szpiegowskiego

Według ustaleń dziennikarzy TVN24 sprawa ma swój początek we wrześniu 2021 roku. Ówczesny wiceminister aktywów państwowych Artur Soboń, prominentny wówczas polityk PiS-u związany z Lubelszczyzną, zgłosił, że ktoś podszywa się pod niego na komunikatorze WhatsApp. Sprawę – zamiast standardowego toku postępowania – do osobistego prowadzenia przejąć miał sam szef lubelskiej prokuratury regionalnej, Jerzy Ziarkiewicz.

Z ustaleń TVN24 wynika, że 12 października 2021 roku Ziarkiewicz osobiście udał się do centrali prokuratury z wnioskiem o to, by otrzymać zgodę na użycie oprogramowania Hermes do badania wspomnianej sprawy wiceministra Sobonia. Hermes to system zakupiony w 2020 roku za 15 mln zł bez przetargu od izraelskiej firmy NSO (producenta znanego Pegasusa).

Portal TVN24 dowodzi, że mimo iż domniemany sprawca podszywania się pod polityka został zatrzymany przez policję już 8 października 2021 roku i przyznał się do winy, operacja sprawdzania danych przy użyciu systemu Hermes była kontynuowana.

Hasła, logowania i wiadomości. Kogo inwigilowano?

Hermes służy do głębokiego przeszukiwania zasobów internetu, bazy wycieków danych oraz tzw. darknetu. Z artykułu TVN24 wynika, że wniosek podpisany przez Jerzego Ziarkiewicza obejmował pozyskanie szczegółowych informacji na temat 12 znanych dziennikarzy: Jana Niedziałka, Piotra Kraśki, Macieja Kurzajewskiego, Jarosława Kuźniara, Mikołaja Wójcika, Adama Wolnego, Krzysztofa Ziemca, Jarosława Kulczyckiego, Konrada Piaseckiego, Piotra Pacewicza, Jarosława Sroki i Aleksandry Janiec.

Hermes służy do głębokiego przeszukiwania zasobów internetu, bazy wycieków danych oraz tzw. darknetu

Dziennikarze TVN24 podkreślają, że dotarli do wniosku, w którym Jerzy Ziarkiewicz wskazywał, do czego ma użyć systemu Hermes. W artykule tego portalu czytamy, że wśród wskazanych do ujawnienia danych znalazły się m.in.: używane skrzynki pocztowe oraz hasła, numery telefonów i adresy IP logowań, aktywność w mediach społecznościowych, na forach i w serwisach aukcyjnych, wykorzystywana infrastruktura internetowa (VPN, hosting), powiązania osobowe i wpisy w Dark Webie.

- Analitycy Prokuratury Krajowej przy użyciu Hermesa przygotowali żądane przez Ziarkiewicza dane - efekty ich pracy znajdują się w materiałach śledztwa - czytamy na TVN24.

Dziennikarze w teorii mieli być traktowani jako potencjalne osoby pokrzywdzone (pod które również się podszywano lub z którymi kontaktował się sprawca), jednak – jak TVN24 wskazują rozmówcy z prokuratury – sytuację wykorzystano do wyciągnięcia ich prywatnych danych i wrażliwych haseł. Całe śledztwo miało zostać umorzone w listopadzie 2022 roku po tym, jak Artur Soboń wycofał wniosek o ściganie.

Kolejne kłopoty byłego prokuratora z Lublina

Postępowanie w sprawie użycia Hermesa wobec dziennikarzy to kolejne kłopoty prawne byłego szefa lubelskiej Prokuratury Regionalnej. Wcześniej opinii publicznej znane stały się m.in. kwestie przetrzymywania w garażu lubelskiej jednostki akt spraw niewygodnych dla polityków ówczesnej władzy (w tej sprawie trwa procedura uchylania immunitetu Jerzego Ziarkiewicza).

Za przekroczenie uprawnień lub niedopełnienie obowiązków przez funkcjonariusza publicznego grozi kara do trzech lat pozbawienia wolności.

Dominik Smagała

REG

eprasa.pl c84d0a8e29

„Miała być bomba (...). Jest kapiszon”. Lubelski poseł PiS odpowiada w sprawie wyjazdu na Ibizę i afery Zondacrypto

Ibiza, poprawki do ustawy i kolacja w tle. Lubelski poseł PiS Michał Moskal odpiera zarzuty po tym, jak media ujawniły jego spotkanie z szefem upadłej giełdy Zondacrypto. Parlamentarzysta zapewnia, że sam zapłacił za wyjazd i nie przyjął ani złotówki, opozycja komentuje, a do tego pojawia się wątek marszałka województwa Jarosława Stawiarskiego.

Rozmowa na Ibizie

Portale wp.pl i Tvn24.pl ustaliły, że Michał Moskal - lubelski poseł Prawa i Sprawiedliwości, spotkał się w sierpniu 2025 roku z Przemysławem Kralem, szefem giełdy kryptowalut Zondacrypto.

- Do rozmowy doszło na hiszpańskiej Ibizie, uczestniczył w niej też były funkcjonariusz CBA Artur Chodziński, który miał współpracować z Kralem - informuje Wirtualna Polska. - Jak wskazuje wp.pl, trzy tygodnie po spotkaniu z Przemysławem Kralem Michał Moskal skierował pismo do Komisji Nadzoru Finansowego w obronie „blisko dwóch tysięcy polskich przedsiębiorców” działających w branży kryptowalut. Z kolei po kolejnych kilku tygodniach Prawo i Sprawiedliwość złożyło kilkanaście poprawek do ustawy o kryptowalutach, łagodzących jej zapisy. Moskal zaznacza, że nie był ich autorem. Sam jednak informował we wrześniu na portalu X: „z [Januszem Kowalskim] zgłaszamy poprawki, które mają ucywilizować ten projekt”.

WP dodaje jeszcze, że o tym, że „największa polska giełda kryptowalut może mieć poważne problemy z płynnością, napisały na początku kwietnia media. Użytkownicy zgłaszali problemy z wypłatą.

Moskal: „Nie przyjęliśmy od nich ani złotówki”

Poseł Michał Moskal w środę (26 sierpnia) opublikował oświadczenie w swoich mediach społecznościowych. Podkreślił w nim, że celem spotkania z Kralem w Hiszpanii było wyłącznie przeprowadzenie wstępnej rozmowy na temat wsparcia konferencji ORGiD dotyczące nowych technologii. Z informacji przekazanych przez posła wynika też, że spotkanie trwało około godziny, a koszty przelotu i hotelu (jedna doba) rozliczył po powrocie, tego samego dnia i z prywatnych środków. Zaznaczył jednocześnie, że w Fundacji ORGiD działa społecznie i nie pobiera z tego tytułu żadnego wynagrodzenia.

- Ani Fundacja, ani ja nie współpracowaliśmy, ani nie otrzymaliśmy żadnych środków od P. Krala, Zondacrypto ani podmiotów z nim związanych. Po krótkiej, wstępnej rozmowie Fundacja przeprowadziła wymaganą procedurę wewnętrznej weryfikacji (compliance) i zdecydowała o natychmiastowym zakończeniu rozmów z Zondacrypto. Ani przed tym spotkaniem, ani po nim nie prowadziłem z P. Kralem żadnych rozmów - czytamy w oświadczeniu.

fot. Joanna Niećko

Michał Moskal: Ani Fundacja, ani ja nie współpracowaliśmy, ani nie otrzymaliśmy żadnych środków od P. Krala, Zondacrypto ani podmiotów z nim związanych.

Na koniec dodał, że każda próba insynuowania jego związków z P. Kralem lub firmą Zondacrypto spotka się ze stanowczą odpowiedzią na drodze prawnej.

- Miała być bomba w wp.pl. Jest kapiszon - czytamy we wpisie dołączonym do oświadczenia parlamentarzysty i opublikowanym na jego profilu Facebook. - Z Kralem rozmawiałem raz — tak samo, jak z dziesiątkami innych przedsiębiorców. Ani ja, ani żaden z moich współpracowników, ani żadna z organizacji społecznych, w których działam, nigdy nie podjęli z nim ani z podmiotami z nim związanymi żadnej współpracy. Nie przyjęliśmy od nich ani złotówki.

Dalej dodał, że wewnętrzne procedury w fundacji, w której działa wykazały „poważne wątpliwości wobec Zondy i dlatego rozmowy zerwaliśmy”. Jak dalej tłumaczy Moskal - „zrobiliśmy to wtedy, gdy państwo pod rządami Tuska spało, a tysiące Polaków ponosiły straty”.

- Dziś Giertych, który obsługuje kryminalistę pro bono, i spółka próbują obrzucić błotem jak najwięcej osób, żeby rozmyć własną odpowiedzialność za to, że po raz kolejny zawiedli. Tyle z „afery” - podsumowuje Moskal, odnosząc się do Romana Giertycha - adwokata oraz byłego ministra edukacji narodowej i wicepremiera.

25 sierpnia Roman Giertych poinformował, że od maja jest obrońcą Przemysława Krala.

Opozycja komentuje

Również w środę do sprawy odniósł się Dariusz Joński - europoseł związany z Koalicją Obywatelską.

- Złote dziecko PiS - poseł Moskal razem z byłym agentem CBA finansowanym przez szefa Zondacrypto - jednym z najbardziej zaufanych ludzi Kamińskiego spotyka się na Ibizie z prezesem ZondaCrypto. Wkrótce zaczyna aktywnie zajmować się kryptowalutami w Sejmie. Giełda kilka miesięcy później upada. I naprawdę ktoś uwierzy, że Moskal robił to wszystko całkowicie samodzielnie, bez wiedzy kierownictwa PiS? No bo jeśli tak to rozumiem Panie Kaczyński, że dziś wyrzucicie go z partii, prawda? - czytamy na profilu Dariusza Jońskiego na X (dawniej Twitter).

Potem eurodeputowany zamieścił jeszcze jeden wpis, gdzie można przeczytać, że „Poseł Moskal, który zasłynął zatrzymaniem pracy kopalni, żeby się oświadczyć, przypadkiem poleciał na Ibizę pogadać z Kralem. Przypadkiem tam poleciał i przypadkiem jadł w tej samej restauracji...a potem przypadkiem zgłaszał poprawki do ustawy o kryptowalutach...”

Sprawę komentuje również lubelska europsłanka KO Marta Wcisło: „Ibiza, luksusowy hotel, kolacja opłacona przez szefa Zondacrypto, a potem nagła polityczna aktywność Michała Moskala w sprawie kryptowalut”.

- Tak wygląda kolejny pisowski „przypadek”, w który coraz trudniej uwierzyć. Jak opisują media, poseł PiS Michał Moskal miał pojechać na Ibizę na zaproszenie szefa Zondacrypto. Po powrocie zaczął działać wokół ustawy o kryptoaktywach, interweniować w KNF i angażować się w poprawki PiS łagodzące przepisy. PiS znów pokazuje, że tam, gdzie są wpływy, luksusy i znajomości, tam kończą się ich opowieści o „uczciwości” - komentuje Marta Wcisło we wpisie na Facebooku.

Wątek marszałka

Tymczasem, 24 sierpnia portal Jawny Lublin przekazał, że „Afera Zondacrypto dotarła do Lublina”.

- Przemysław Kral, założyciel zamkniętej już giełdy kryptowalut, miał kupić lubelskiemu marszałkowi bilety na mecz AS Monaco – PSG spoza ogólnodostępnej puli. Miało się tak stać dzięki bliskim kontaktom Jarosława Stawiarskiego z prezesem Polskiego Komitetu Olimpijskiego Radosławem Piesiewiczem.

– Na wszystko mam papiery – mówi nam lubelski marszałek. Zapewniając, że o nic się nie martwi - informuje Jawny Lublin.

Joanna Niećko

R E K L A M A

REG

eprasa.pl c84d0a8e29

„Koziołek” podbił Skandynawię.

Rodzina z Krzywdy przejechała 7550 kilometrów zabytkowym Fordem

Dariusz, Katarzyna i Klara Dadasiewiczowie z Krzywdy po raz kolejny udowodnili, że do przeżycia wielkiej przygody nie potrzeba nowoczesnego kampera ani luksusowego samochodu. Wystarczy ponad 40-letni Ford Transit, odrobina odwagi, dobry plan i gotowość do zmiany tego planu, kiedy na horyzoncie pojawia się coś wyjątkowego.

„Koziołek” nie powstał z myślą o współczesnych wyprawach na tysiące kilometrów. To samochód z zupełnie innej epoki, który jednak dostał drugie życie jako rodzinny kamper

Dariusz, Katarzyna i Klara Dadasiewiczowie z Krzywdy w Wiosce Świętego Mikołaja

„Koziołek” i daleka wyprawa

Ich „Koziołek” w ciągu 19 dni pokonał aż 7550 kilometrów, przejeżdżając przez sześć krajów północnej Europy. Były fiordy, Lofoty, renifery, Nordkapp, promy, szwedzki surströmming, a także awaria sprzęgła 1500 kilometrów od domu. Dla Dariusza Dadasiewicza ta wyprawa była czymś więcej niż zwykłym urlopem. To była przede wszystkim próba sprawdzenia, jak poradzi sobie ponad 40-letni samochód i jak daleko można nim dojechać.

Z Krzywdy na północ Europy

Dadasiewiczowie nie należą do osób, które wolny czas spędzają wyłącznie w domu. Rodzinne podróżowanie stało się ich sposobem na życie, a każda kolejna wyprawa przynosi nowe pomysły. Tym razem kierunek był jasny - północ Europy. Do drogi ruszyli Dariusz, Katarzyna i Klara. Rodzina jest czteroosobowa, jednak najstarsza córka tym razem została w domu. W samochodzie znalazła się więc tradycyjna podróżnicza ekipa 2+1.

Ford Transit z 1982 roku

Samochód, którym ruszyli, trudno pomylić z jakimkolwiek innym kamperem. To Ford Transit z 1982 roku, własnoręcznie przystosowany przez rodzinę do podróżowania. Charakterystyczny wygląd i motyw Koziołka Matołka sprawiły, że samochód otrzymał nazwę „Koziołek”. Dariusz nie ukrywa, że właśnie ten samochód jest bardzo ważną częścią całej przygody. W czasach, gdy większość osób wybierających się w tak daleką trasę postawiłaby na nowoczesnego kampera, Dadasiewiczowie świadomie wybrali klasyka.

Więcej niż planowali

Początkowo wyprawa miała być jednak znacznie krótsza. - Mieliśmy pierwotnie przejechać około pięciu tysięcy kilometrów. Nie było w planie ani Lofotów, ani Nordkappu. To wszystko wyszło już w trakcie podróży - mówi Dariusz Dadasiewicz. Jak wyjaśnia, będąc już tak daleko na północy, rodzina zaczęła zastanawiać się, czy nie warto wykorzystać okazji i zobaczyć miejsc, których wcześniej nie było w planach.

Dariusz podkreśla, że właśnie w takich momentach najlepiej widać, czym różni się podróżowanie od zwykłego realizowania wcześniej przygotowanego harmonogramu. Można mieć plan, ale czasami wystarczy jeden pomysł, żeby cała wyprawa nabrała zupełnie innego charakteru. - Będąc już w tych rejonach, dołożenie kolejnych dwóch tysięcy kilometrów nie robiło aż takiej różnicy. Nie wiadomo, czy w życiu jeszcze byśmy tam zawitali. Ostatecznie zamiast planowanych około pięciu tysięcy kilometrów licznik naszego auta zatrzymał się na imponującej liczbie 7550 kilometrów - przyznaje.

Transit ruszył na Nordkapp

Trasa prowadziła przez sześć krajów: Szwecję, Norwegię, Finlandię, Estonię, Łotwę i Litwę. Cała wyprawa zajęła 19 dni. Pierwszym ważnym etapem była Szwecja. Rodzina odwiedziła między innymi Muzeum Volvo w Göteborgu. Dla Dariusza, który od lat interesuje się klasyczną motoryzacją, takie miejsce miało szczególne znaczenie. Ich własny samochód jest przecież częścią tej samej historii motoryzacji. Tyle że zamiast stać za muzealną szybą, nadal pokonuje kolejne tysiące kilometrów.

Więcej niż w planie

Z Göteborga „Koziołek” ruszył dalej, w kierunku Norwegii. I właśnie tam podróż zaczęła nabierać jeszcze większego rozmachu. Norwegia przywitała rodzinę fiordami, górskimi drogami, serpentynami, skalistymi zboczami i Drogą Atlantycką. Dla kierowcy takiego samochodu była to nie tylko okazja do podziwiania krajobrazów, ale również sprawdzian dla ponad 40-letniej konstrukcji. Ford Transit z 1982 roku przemierzał kolejne kilometry, a Dariusz musiał cały czas pamiętać, że nie prowadzi współczesnego samochodu wyposażonego w najnowsze systemy wspomagające. - Na trasie znalazły się okolice Trondheim, Narwik oraz Lofoty - jeden z najbardziej charakterystycznych regionów północnej Norwegii. Lofotów początkowo nie było w planach. Podobnie jak Nordkappu - mówi.

Spotkanie z reniferami

Dla Dariusza była to również swego rodzaju satysfakcja. „Koziołek” nie powstał z myślą o współczesnych wyprawach na tysiące kilometrów. To samochód z zupełnie innej epoki, który jednak dostał drugie życie jako rodzinny kamper. - Droga na północ oznaczała długie godziny za kierownicą, zmieniające się krajobrazy i coraz bardziej surowe warunki. Jednym z najbardziej pamiętnych spotkań było spotkanie z reniferem. Dla mieszkańców północnych regionów Skandynawii renifery są częścią codzienności. Dla nas, rodziny z Krzywdy było to jednak kolejne wyjątkowe wspomnienie z wyprawy - dodaje.

„Koziołek” powiedział: stop

Przy takiej trasie i samochodzie mającym ponad cztery dekady trudno było oczekiwać, że wszystko przebiegnie bez żadnych problemów. W pewnym momencie „Koziołek” przypomniał swoim pasażerom, ile ma lat. W Finlandii, około 1500 kilometrów od domu, pojawiła się awaria sprzęgła.

Dla Dariusza nie oznaczało to jednak automatycznie końca wyprawy. Przy takim samochodzie trzeba liczyć się z tym, że czasami coś się wydarzy i trzeba będzie znaleźć rozwiązanie na miejscu. - Jak to w zabytku, czasami trzeba sobie poradzić z tym, co się wydarzy na trasie - mówi Dariusz.

Ruszyli dalej

W tych kilku słowach dobrze podsumował podejście rodziny do podróżowania klasykiem. - Nie chodzi o to, żeby oczekiwać od starego samochodu bezawaryjności porównywalnej z nowoczesnym autem. Chodzi raczej o to, żeby być przygotowanym na niespodzianki i nie pozwolić, żeby jedna usterka odebrała całą przyjemność z podróży. Awarię udało się opanować i „Koziołek” ruszył dalej - przyznaje.

Próba z surströmmingiem

Skandynawia to nie tylko drogi i krajobrazy. To również jedzenie. Dadasiewiczowie postanowili spróbować jednego z najbardziej charakterystycznych szwedzkich przysmaków - surströmminga, czyli fermentowanych śledzi bałtyckich. Dariusz podszedł do eksperymentu bez większego strachu, choć sam zapach okazał się zdecydowanie bardziej wymagający niż smak. - Ta zalewa śmierdzi, ale sam śledź jest okej, tylko mocno słony - podsumowuje Dariusz Dadasiewicz.

Z północy na południe

Po osiągnięciu Nordkappu przyszedł czas na drogę powrotną. Rodzina ruszyła przez Finlandię, odwiedzając między innymi Rovaniemi, kojarzone z Wioską Świętego Mikołaja. Następnie „Koziołek” skierował się w stronę Helsinek. Stamtąd Dadasiewiczowie przeprawili się promem do Tallinna. Później na trasie pojawiła się Łotwa. W Rydze rodzina zobaczyła Stare Miasto, secesyjną architekturę oraz słynny kompleks targowy wpisany na listę światowego dziedzictwa UNESCO. Ostatnim zagranicznym etapem była Litwa. Potem pozostał już tylko kierunek Polska i dom w Krzywdzie.

7550 kilometrów, 19 dni i około 16 tysięcy złotych

Za liczbą 7550 kilometrów kryją się nie tylko godziny spędzone za kierownicą, ale również konkretne koszty. - Kilometrów licznikowo wyszło 7550. Na razie koszt podróży to około 16 tysięcy złotych. Jeszcze czekam na opłaty drogowe z Norwegii, ma przyjść faktura - wyjaśnia.

Najdłuższa podróż w życiu

Dariusz przyznaje, że była to najdłuższa podróż, jaką rodzina odbyła. - Tak, to była najdłuższa podróż naszego życia - mówi.

Nie oznacza to jednak, że była to pierwsza daleka wyprawa Dadasiewiczów. W 2024 roku rodzina objechała Polskę. Rok później przyszedł czas na Bałkany i Grecję. W lutym tego roku Dadasiewiczowie wybrali się natomiast do Paryża i Disneylandu. Każdy wyjazd był inny, ale wszystkie łączy jedno - chęć zobaczenia kolejnych miejsc. Dariusz nie traktuje podróżowania jako odhaczania kolejnych punktów na mapie. W ich przypadku liczy się również sama droga, samochód i możliwość spędzenia czasu razem.

Klasyki zamiast nowoczesnych samochodów

W przypadku rodziny Dadasiewiczów trudno mówić o zwykłym zamiłowaniu do starych samochodów. Klasyczna motoryzacja zajmuje ważne miejsce w ich życiu. W garażu znajduje się kilka pojazdów, które dla wielu osób byłyby dziś przede wszystkim eksponatami. U Dadasiewiczów są jednak czymś więcej.

Najważniejsza jest rodzina

Dariusz, Katarzyna i Klara spędzili razem 19 dni, pokonując tysiące kilometrów. - Były długie godziny jazdy, wspólne posiłki, noclegi, zwiedzanie, zmiana planów, awaria samochodu i setki nowych obrazów zapisanych w pamięci. Najważniejsze jest to, że mogliśmy przeżyć tę przygodę razem - podkreśla.

STAJNIA „DADASIA”

FSO Warszawa 70r
Lincoln Continental 79r
Mercury Marqius 76r
Cadillac DeVille 74r
Ford Transit kamper 82r
WSK 63r
Ursus C-330 83r

„Koziołek” nie powstał z myślą o współczesnych wyprawach na tysiące kilometrów. To samochód z zupełnie innej epoki, który jednak dostał drugie życie jako rodzinny kamper.

mp

REG

eprasa.pl c84d0a8e29

Wschód Polski zagrożony degradacją i wyludnieniem?

Część Lubelszczyzny jako bariera dla wroga: powiększą bagna i mokradła

Prawie cały powiat bialski (bez większości Ziemi Międzyrzeckiej), część parczewskiego i radzyńskiego, w strefie do 50 km od granicy, mają zostać wykorzystane do stworzenia bariery uniemożliwiającej poruszanie się wrogich wojsk. Do ważkiego narodowego planu bezpieczeństwa „Tarcza Wschód" bowiem doszła unijna „misja" klimatyczna.

Przy okazji przygotowywania obrony Polski na wypadek wrogiej napaści, wykorzystano unijne koncepcje powiększenia obszarów bagiennych, mokradeł i rozlewisk (ograniczenie rolniczego wykorzystania dużych terenów).

Przy Bugu puszczą puszczę?

- W ramach przyrodniczego komponentu Tarczy Wschód zmieniamy gospodarkę leśną, by zablokować możliwość przemieszczania się wrogich wojsk. Zabezpieczyliśmy również środki na odbudowę terenów podmokłych i bagien, wzmacniając odporność na zmiany klimatu – ujawniła w mediach Paulina Hennig-Kloska, minister klimatu i środowiska.

Już pod koniec maja, po naradzie z Ministerstwem Obrony Narodowej, Ministerstwo Klimatu i Środowiska Ministerstwo powiadomiło na swojej stronie internetowej, że w przygranicznych nadleśnictwach zostały wprowadzone zmiany gospodarki leśnej.

- Obejmą one lasy położone do 50 km od granicy. Zostały one podzielone na trzy strefy. W najbliższej, położonej do pięciu kilometrów od granicy strefie, wprowadzono zakaz zrębów zupełnych, zaprzestane zostanie również oczyszczanie linii oddziałowych. W pozostałych strefach zręby zupełne zostaną ograniczone, a na całym terenie pozostawiane będą leżące zamarłe drzewa, nie będzie też pozyskiwane drewno na bagnach i w olsach – wyjaśniło ministerstwo.

Dodało, że celem tych działań jest wykorzystanie naturalnej bariery dla ruchów wojsk i ciężkiego sprzętu, którą tworzy przyroda. Zaplanowane działania obejmą 48 nadgranicznych nadleśnictw, zatem także w woj. lubelskim 7. Resort zapowiedział, że na przygranicznym obszarze będzie realizowany duży program renaturyzacji (czyli przywracania

Krzysztof Iwaniuk
wójt gminy Terespol

- Nie rozumiem, aby lasy mogły zatrzymać czołgi, które w obecnych czasach nie są najważniejsze. Na wojnie w Ukrainie dominują drony. Nadal przygotowuje się kraj, jakby były to czasy II wojny światowej z główną rolą czołgów i armat. Fot. Marek Pietrzela

środowiska naturalnego lub jego części do stanu zbliżonego do pierwotnego) ekosystemów wodnych oraz obszarów zależnych od wody. Wsparcie na ten cel będą mogły uzyskać regionalne dyrekcje ochrony środowiska, Lasy Państwowe, parki narodowe, a także samorządy i organizacje pozarządowe.

Minister Paulina Hennig-Kloska, wiceminister Urszula Zielińska (obie z Ministerstwa Klimatu i Środowiska) oraz wiceminister obrony narodowej Cezary Tomczyk zachwycali się, że Polska wykorzystuje naturalny potencjał do tworzenia unikalnej na skalę europejską bariery, łączącej ochronę przyrody z Narodowym Programem Obrony i Odstraszania.

Już pod koniec maja miały być uruchomione nabory wniosków w ramach Funduszy Europejskich (program FEnIKS), w których premiowane będą projekty uwzględniające komponent obronny Tarczy Wschód z łącznym budżetem prawe pół miliarda złotych.

Wicemarszałek Senatu broni Podlasie przed zagładą

Oczywiście, uwzględniono komponent przyrodniczy, ale pominięto społeczny. Niedawno na ten problem zwrócił uwagę wicemarszałek Senatu RP Maciej Żywno (Polska 2050). Skierował w Senacie interwencję do kilku ministrów.

- Tarcza Wschód jest potrzebna, ale mieszkańcy Podlasia muszą wiedzieć, co jej realizacja oznacza dla ich domów, firm i codziennego życia – napisał w mediach społecznościowych.

Wicemarszałek przyznał zatem, że poza pakietem przyrodniczym potrzebny jest pakiet społeczny, z działaniami osłonowymi dla mieszkańców i gmin.

Metodą faktów dokonanych, jakby już był stan wojenny, prowadzone są działania, które mają doprowadzić do wyłączenia – zgodnie z życzeniem UE – wielu tysięcy hektarów z produkcji rolnej i z gospodarki leśnej. Ma wygrać „puszcza" i bagno. Dobrze, że tylko do 50 km od granicy, a nie do linii Wisły. Najdalej idące ograniczenia mają obowiązywać w pasie do 10 km od granicy.

Trudno wierzyć w zaklęcia i mity

Niestety, w Internecie trudno znaleźć ślady, aby politycy i samorządowcy z woj. lubelskiego oficjalnie stanęli w obronie mieszkańców… Ludzie dowiedzieli się o przygotowanych betonowych jeżach do blokady granicy i dróg. Nie kwestionowali tej koncepcji.

Jacek Szewczuk, wójt nadbużańskiej gminy Rokitno, powiedział nam, że jeszcze nie wie o żadnych konkretnych ograniczeniach, które by dotyczyły jego terenu. W obszarze do 5 km od granicy nie ma tam lasów.

- Kiedy ustawiono słupy i kamery Straży Granicznej, ludzie się niepokoili, ale teraz obserwujemy, że u nas skończyły się kłopoty z nielegalnymi migrantami – mówi wójt.

Marek Uściński, radny powiatu bialskiego, nie ukrywa, że obawia się o pominięcie interesu mieszkańców.

- Już rolnicy skarżą się na wyłączenia przy granicy z użytkowania rolnego wielu łąk. Protestują, bo mają straty – mówi radny Marek Uściński. Wiele wątpliwości mają leśnicy, którzy mają zaprzestać gospodarki leśnej w pobliżu granicy.

Krytycznie do koncepcji blokowania granicy poprzez zadrzewienia i bagna podchodzi Krzysztof Iwaniuk, wójt gminy Terespol. Zdumiewa go dążenie, by w ramach Tarczy Wschód miała powstać strefa rozlewisk i „puszcza", a sukcesem miało być tworzenie pasów 5 km i aż 50 km od wschodniej granicy oraz ograniczenia gospodarki leśnej i częściowo rolnej.

- Nie wiemy, jakie będą koszty, jak pozyskać wodę na nawadnianie torfowisk, skoro są miejsca, gdzie nawet Bug wysycha. W niektórych odcinkach można go przejechać samochodem… - dziwi się wójt.

Marek Pietrzela

R E K L A M A

V Białe Czerwone Winobranie

6 września na Zamku w Janowcu już po raz piąty odbędzie się Białe Czerwone Winobranie – wydarzenie, które przybliża wielowiekowe tradycje uprawy winorośli i dziedzictwo kulturowe regionu. Uczestnicy będą mieli wyjątkową okazję przenieść się w czasie i zobaczyć, jak przed wiekami wyglądał zbiór winogron oraz tłoczenie moszczu winnego. Tegoroczny program łączy historię i tradycję z muzyką, kuchnią i rzemiosłem – na uczestników czekają m.in. prezentacja nowych win zamkowych, warsztaty, pokazy dawnych technik i rzemiosła, pokaz kulinarny, spotkania, koncerty oraz wieczorne widowisko multimedialne.

Tradycje uprawy winorośli są ważnym elementem dziedzictwa Janowca i regionu. W Muzeum Zamek w Janowcu staramy się nie tylko je zachować, ale także przywracać ich historyczny wymiar poprzez rekonstrukcję winnicy zamkowej w jej pierwotnym miejscu. Prowadzone przez nas badania pozwoliły odkryć unikalne, historyczne odmiany winorośli, wyjątkowe w skali Europy. Białe Czerwone Winobranie jest dla nas okazją, by w przystępny i atrakcyjny sposób przybliżać tę historię. Chcemy, aby uczestnicy wydarzenia mogli nie tylko poznać dawne zwyczaje, ale również doświadczyć atmosfery historycznego winobrania i zobaczyć, jak tradycje związane z uprawą winorośli wpisywały się w życie i kulturę mieszkańców Janowca – **mówi Marzena Brzezicka, dyrektor Muzeum Zamek w Janowcu.**

Wydarzenie rozpocznie się o godz. 14:00, a o godz. 14:30 zaplanowano rekonstrukcję tradycyjnego winobrania. Kolejne punkty programu będą okazją do poznania historii i kultury regionu – zaplanowano m.in. rozmowę z prof. Wojciechem Włodarczykiem oraz promocję książki „Metafizyka wina" prof. Macieja Ząbka. Ważnym punktem wydarzenia będzie prezentacja nowych win zamkowych, połączona z wykładem Grzegorza Dymka z Winnicy „Dymek". To okazja, by poznać współczesne oblicze lokalnego winiarstwa i zobaczyć, jak tradycje uprawy winorośli są dziś kontynuowane i rozwijane. Nie zabraknie także kulinarnych inspiracji. O godzinie 18:00 Robert Sowa zaprezentuje pokaz „Z winem w parze", podczas którego przedstawi swoje autorskie propozycje kulinarne. Dla uczestników przygotowaliśmy także możliwość zakupu specjalnego biletu na degustację potraw przygotowanych podczas pokazu. Muzycznym dopełnieniem wydarzenia będą koncert akordeonowy Waldemara Ziemnickiego oraz występ zespołu Wowakin. Wieczór zakończy mapping na murach Zamku, który pozwoli spojrzeć na historyczną przestrzeń z zupełnie innej perspektywy, łącząc opowieść o tym miejscu z nowoczesną sztuką wizualną.

Przez cały czas trwania wydarzenia będzie można oglądać pokazy dawnych technik – między innymi plecionkarstwa, wypieku podpłomyków oraz innych tradycyjnych rzemiosł. Przygotowaliśmy również warsztaty „Historia winem pisana – od atramentu do dokumentu. Tajemnice dawnego pisarza" oraz warsztaty szydełkowania.

MUZEUM ZAMEK W JANOWCU

Bilety na wydarzenie dostępne są w kasie Muzeum:
bilet normalny – 24 zł
bilet normalny + degustacja – 30 zł
bilet ulgowy – 18 zł

V Białe Czerwone Winobranie na Zamku w Janowcu
6 września 2026 | 14:00-20:30
Muzeum Zamek w Janowcu, ul. Lubelska 20

REG

eprasa.pl c84d0a8e29

Sensacyjne odkrycie pod Czemiernikami. Archeolodzy trafili na ślady Gotów i cmentarz sprzed wielu lat. Żyli tu przez długi czas

fot. fb

Skoro w Stoczku znajdowało się cmentarzysko, bardzo prawdopodobne jest również istnienie w pobliżu osady. Archeolodzy przypuszczają, że nie jest to jedyne stanowisko związane z Gotami na tym terenie

Tak stanowisko wygląda z drona

Archeolodzy trafili tam dzięki informacjom o wcześniejszych odkryciach dokonanych przez Andrzeja Bodziaka, który – działając za zgodą konserwatora zabytków – znalazł na powierzchni ziemi zabytki metalowe

To miały być krótkie, wstępne badania. Archeolodzy przyjechali do Stoczka w gminie Czemierniki, w powiecie radzyńskim, by zweryfikować informacje o znaleziskach z powierzchni ziemi. Zamiast tego natrafili na niezwykle obiecujące stanowisko, na którym odkryto pozostałości cmentarzysk z różnych epok. Są ślady związane z Gotami, ale także groby sprzed około trzech tysięcy lat. – To odkrycie jest niezmiernie istotne – mówi dr hab. Barbara Niezabitowska-Wiśniewska z UMCS, która kierowała badaniami.

Wykopaliska w Stoczku zakończyły się 21 sierpnia. Trwały zaledwie około tygodnia, ale ich efekty już teraz mogą zmienić wiedzę o najdawniejszych dziejach tej części Lubelszczyzny.

Archeolodzy trafili tam dzięki informacjom o wcześniejszych odkryciach dokonanych przez Andrzeja Bodziaka, który – działając za zgodą konserwatora zabytków – znalazł na powierzchni ziemi zabytki metalowe. Większość z nich wskazywała na okres rzymski.

– To jest miejsce, które nie było dotąd badane wykopaliskowo ani badane w jakikolwiek inny sposób. Trafiliśmy tam dzięki panu Andrzejowi – mówi dr hab. Barbara Niezabitowska-Wiśniewska. – Trafiliśmy na cmentarzysko, a nawet kilka cmentarzysk w jednym.

Biała plama na archeologicznej mapie regionu

Jak podkreśla archeolożka, północna część Lubelszczyzny, szczególnie jeśli chodzi o okres pierwszych wieków naszej ery, wciąż pozostaje słabo rozpoznana.

– Najgorzej jest właśnie ze stanowiskami, które są dowodami na wędrowanie tamtędy Gotów czy na obecność wcześniej Wandalów, bo praktycznie nikt nie prowadził takich wykopalisk – wyjaśnia badaczka.

Do tej pory najbliższe badane cmentarzysko związane z Gotami znajdowało się w Witorożu w gminie Drelów. Odkrycie w Stoczku może więc wypełnić jedną z istotnych luk na archeologicznej mapie regionu.

Setki, a może tysiące zabytków

Podczas badań znaleziono ogromną liczbę przedmiotów. Dokładne liczenie i opracowanie zabytków dopiero się rozpoczyna, ale już teraz wiadomo, że mogą ich być setki, a nawet tysiące.

Na stanowisku funkcjonowało cmentarzysko kultury wielbarskiej, wiązanej z obecnością Gotów. Archeolodzy znaleźli przede wszystkim fragmenty naczyń oraz metalowe elementy stroju i ozdoby.

– Znaleźliśmy kilkaset, jeszcze tego nie zdążyliśmy wszystkiego policzyć, zabytków związanych z obecnością Gotów – mówi dr hab. Barbara Niezabitowska-Wiśniewska.

Wśród znalezisk są m.in. fibule, czyli starożytne zapinki służące do spinania szat, wykonywane najczęściej ze stopów miedzi, ale czasami również ze srebra. Odkryto także inne ozdoby i elementy stroju. Co ciekawe, archeolodzy nie znaleźli broni. Nie jest to jednak zaskoczeniem.

– Goci nie wyposażali swoich zmarłych w broń. Jej na cmentarzyskach nie ma – wyjaśnia badaczka.

Osiem popielnic na kilku metrach kwadratowych

Jeszcze starsze okazały się kolejne odkrycia. Archeolodzy natrafili na dziewięć lub dziesięć grobów związanych z kulturą łużycką, której początki sięgają około trzech tysięcy lat wstecz. Były to groby ciałopalne, w których szczątki zmarłych składano w naczyniach.

– Osiem popielnic stało bardzo blisko siebie. Wszystkie znaleźliśmy w jednym wykopie, który miał wymiary trzy na sześć metrów. Więc to rzeczywiście wygląda jak pole popielnic – opowiada archeolożka.

To jednak nie koniec historii tego miejsca. Na stanowisku odkryto również ślady znacznie młodszego osadnictwa, prawdopodobnie z XIX lub początku XX wieku. Mogą one mieć związek z dawną częścią Stoczka oraz kuźnią, która – jak przekazali badaczom mieszkańcy – znajdowała się niegdyś w pobliżu.

Goci naprawdę tu mieszkali?

Najważniejsze znaczenie odkrycia dotyczy jednak Gotów. Archeolodzy od dawna wiedzieli, że ludność ta przemieszczała się z północy dzisiejszej Polski w kierunku południowo-wschodnim, docierając ostatecznie na tereny dzisiejszej Ukrainy i nad Morze Czarne.

Brakowało jednak wyraźnych dowodów na ich obecność w okolicach dzisiejszego Radzynia Podlaskiego.

– Te okolice dzisiejszego Radzynia były taką białą plamą. Byliśmy przekonani, że Goci musieli tamtędy iść, ale nie było na to fizycznych dowodów – mówi dr hab. Barbara Niezabitowska-Wiśniewska.

Odkrycie w Stoczku może to zmienić. Co więcej, zdaniem badaczki nie chodzi jedynie o krótkotrwałe przejście przez te tereny.

– Mamy zabytki ewidentnie z końca II wieku i mamy zabytki z połowy V wieku. Więc to nie jest tak, że oni przyszli i poszli, tylko oni rzeczywiście tam funkcjonowali, tam żyli przez długi, długi czas – podkreśla.

Skoro w Stoczku znajdowało się cmentarzysko, bardzo prawdopodobne jest również istnienie w pobliżu osady. Archeolodzy przypuszczają, że nie jest to jedyne stanowisko związane z Gotami na tym terenie.

Z Cesarstwa Rzymskiego do Stoczka

Wśród odkrytych przedmiotów znalazły się także ślady dalekich kontaktów. Archeolodzy natrafili na szklane paciorki prowincjonalno-rzymskie, które przybyły na te tereny z obszaru Cesarstwa Rzymskiego.

– Jeśli chodzi o importy, znaleźliśmy głównie paciorki szklane, prowincjonalno-rzymskie. One przybyły z obrębu Cesarstwa Rzymskiego – wyjaśnia badaczka.

Nie znaleziono natomiast monet. To również nie jest niczym niezwykłym, ponieważ – jak tłumaczy zapytana archeolożka – denary rzymskie niezwykle rzadko występują w grobach.

Czy archeolodzy wrócą do Stoczka?

Badania zakończyły się 21 sierpnia, ale wiele wskazuje na to, że archeolodzy będą chcieli wrócić do Stoczka w przyszłym roku. Dużo zależeć będzie jednak od możliwości prowadzenia dalszych prac i zgody właścicieli gruntów.

– Mam taką nadzieję. Trudno coś planować z wyprzedzeniem, bo to na pewno byłby przyszły rok – mówi dr hab. Barbara Niezabitowska-Wiśniewska.

To jednak nie koniec historii tego miejsca. Na stanowisku odkryto również ślady znacznie młodszego osadnictwa, prawdopodobnie z XIX lub początku XX wieku. Mogą one mieć związek z dawną częścią Stoczka oraz kuźnią, która - jak przekazali badaczom mieszkańcy - znajdowała się niegdyś w pobliżu

- To jest miejsce, które nie było dotąd badane wykopaliskowo ani badane w jakikolwiek inny sposób. Trafiliśmy tam dzięki panu Andrzejowi - mówi dr hab. Barbara Niezabitowska-Wiśniewska. - Trafiliśmy na cmentarzysko, a nawet kilka cmentarzysk w jednym.

Wszystkie znaleziska zostały przewiezione do Lublina, gdzie czeka je żmudny proces czyszczenia, opisywania, inwentaryzacji i specjalistycznych analiz. Badane będą m.in. próbki gleby, węgla drzewnego oraz ludzkie szczątki.

Badacze są niemal pewni, że część cmentarzyska związanego z Gotami znajduje się poza obszarem tegorocznych wykopalisk. Co istotne, część potencjalnego stanowiska znajduje się na terenie mniej zniszczonym przez współczesną orkę.

Zabytki trafiły do Lublina. Później mogą wrócić do regionu

Wszystkie znaleziska zostały przewiezione do Lublina, gdzie czeka je żmudny proces czyszczenia, opisywania, inwentaryzacji i specjalistycznych analiz. Badane będą m.in. próbki gleby, węgla drzewnego oraz ludzkie szczątki.

Dopiero po zakończeniu prac archeologicznych i specjalistycznych analiz zabytki mają trafić do Muzeum w Białej Podlaskiej.

– Jest szansa na wystawę, choć na konkretne informacje trzeba jeszcze poczekać – zaznacza badaczka.

Jedno jest jednak pewne. Tygodniowe wykopaliska w niewielkim Stoczku przyniosły znaleziska, których znaczenie może wykraczać daleko poza granice gminy Czemierniki czy powiatu radzyńskiego. Miejsce, które jeszcze niedawno nie było znane archeologom, może okazać się jednym z ważniejszych punktów w badaniach nad historią osadnictwa tej części Podlasia i Lubelszczyzny. A to, jak się wydaje, dopiero początek historii, którą ziemia w Stoczku zaczęła odsłaniać...

Kacper Budrewicz

REG

eprasa.pl c84d0a8e29

Znalazł portfel z dokumentami i gotówką. I postanowił działać

Po znalezieniu portfela sam odszukał właścicielkę. Przemysław Makowski z Lublina ze znalezioną zgubą postanowił zrobić to, co - jak sam mówi - podpowiadał mu zwykły odruch. Dzięki jego determinacji oraz pomocy internetu portfel wraz z całą zawartością wrócił do właścicielki.

Trener, były selekcjoner kadry

Do zdarzenia doszło w 29 sierpnia. Przemysław Makowski, 52-letni nauczyciel wychowania fizycznego w Szkole Podstawowej nr 27 w Lublinie, a także osoba od lat związana z piłką nożną, wolny czas spędzał w Starej Jedlance niedaleko Ostrowa Lubelskiego.

Makowski w przeszłości był trenerem kadry województwa lubelskiego w piłce nożnej dziewcząt. Obecnie pracuje w młodzieżowym klubie piłkarskim Sławin Lublin. Tym razem jednak zamiast boiska czy sportowych zajęć jego uwagę przyciągnęła zguba pozostawiona na parkingu.

Portfel z zawartością

Po zakończonych zakupach w Biedronce zauważył portfel. W środku znajdowały się dokumenty, karta bankomatowa, legitymacja dziecka oraz gotówka. Około 150 złotych.

- Kiedy znalazłem portfel, od razu sprawdziłem, czy w środku są jakieś dokumenty, które pozwolą ustalić właściciela. Były tam dokumenty, karta bankomatowa, legitymacja dziecka i pieniądze. Wiadomo, że człowiek może pomyśleć o tym, żeby po prostu oddać znalezioną rzecz na policję, ale pomyślałem, że spróbuję wcześniej sam znaleźć tę osobę. Szczególnie że w portfelu były dokumenty, których utrata może oznaczać sporo kłopotów - mówi Przemysław Makowski.

Szybka akcja

Z pomocą przyszły informacje znajdujące się w portfelu oraz media społecznościowe. Jak się okazało, właścicielką zguby była pani Bernadetta z Dębowej Kłody w powiecie parczewskim. Makowski skorzystał z Facebooka i próbował dotrzeć do kobiety, której nazwisko znajdowało się w dokumentach.

Przemysław Makowski z Lublina ze znalezioną zgubą postanowił zrobić to, co - jak sam mówi - podpowiadał mu zwykły odruch. Dzięki jego determinacji oraz pomocy internetu portfel wraz z całą zawartością wrócił do właścicielki

Wiedząc już, z jakiej miejscowości pochodzi właścicielka portfela, postanowił poszukać kolejnego kontaktu. Zwrócił się do dziennikarza Wspólnoty, czyli do mnie - autora tego tekstu, a wśród jego znajomych odnalazł Grażynę Lamczyk, wójt gminy Dębowa Kłoda. Okazało się, że pani wójt zna Bernadettę.

Dzięki bezpośredniemu kontaktowi udało się ustalić sposób przekazania zguby.

Portfel wrócił do właścicielki

Portfel wraz z dokumentami, kartami i gotówką trafił z powrotem do pani Bernadetty. Można tylko wyobrazić sobie, jakie emocje towarzyszyły osobie, która zorientowała się, że zgubiła portfel. Dokumenty, karta bankomatowa czy legitymacja dziecka to rzeczy, których utrata wiąże się nie tylko ze stresem, ale także z koniecznością ich zastrzegania i wyrabiania nowych. Czas poświęcony na załatwienie wszystkich formalności bywa znacznie bardziej kosztowny niż sama gotówka znajdująca się w portfelu.

Nic nadzwyczajnego

Makowski podkreśla jednak, że nie zrobił niczego nadzwyczajnego. - Jeżeli znajduję czyjąś rzecz, a mam możliwość ustalenia, do kogo należy, to dlaczego miałbym tego nie zrobić? W portfelu były dokumenty i pieniądze, więc oczywiste było dla mnie, że ktoś będzie ich szukał i bardzo się martwił. Tym bardziej że chodziło o dokumenty dziecka i dane całej rodziny. Cieszę się, że udało się szybko znaleźć właścicielkę i że portfel wrócił do niej w całości. Myślę, że każdy z nas chciałby, aby w podobnej sytuacji ktoś postąpił tak samo - mówi.

Akcja w Zakopanem

To nie pierwszy raz, kiedy Makowski postanowił pomóc osobie, która zgubiła cenną rzecz. W przeszłości, podczas pobytu w Zakopanem, znalazł telefon komórkowy. Udało mu się go odblokować i w ten sposób dotrzeć do właściciela. Osoba, która zgubiła urządzenie, zgłosiła się po nie.

mp

» DODATEK TELEWIZYJNY

PIĄTEK 4 Września

TVP 1

7.00 Msza św. na Jasnej Górze **7.30** Cudowny Krucyfiks Baryczkowski **8.00** Serwis Info **8.15** Noce i dnie (11): U schyłku dnia **9.15** Ranczo (126) **10.10** Komisarz Alex (309): Zamiana miejsc **11.05** Ojciec Mateusz (252): Vistula Beach **12.00** Serwis Info **12.10** Agrobiznes **12.40** Magazyn rolniczy **13.00** Dzika granica Ameryki – północne rubieże – film dokumentalny Kanada 2020 **14.00** Splątane losy (38)

15.00 Serwis Info – magazyn
15.10 Pogoda Info
15.25 Gra słów. Krzyżówka
16.00 Dziedzictwo (1022)
17.00 Teleexpress
17.25 Jaka to melodia?
18.05 Reporterzy – magazyn
18.25 Akacjowa 38 (949)
19.30 19.30
19.55 Pytanie dnia
20.30 07 zgłoś się (21)
Morderca Kurt Rolson otrzymuje we Włoszech zlecenie specjalne. Ma zabić w Polsce Henryka Moderskiego. W podobnym celu do Polski zostaje wysłana Zofia Gambetti.
22.25 Drelich (7) – serial krym. Polska 2025
23.25 Biała odwaga – dramat
★★★ wojenny Polska 2024
Reż. Marcin Koszałka, wyk. Filip Pławiak, Julian Świeżewski, Jakub Gierszał
1.30 Protektor – film
★★★ sensacyjny USA 2012
3.10 Kronika wypadków
★★★★ **miłosnych** – dramat obyczaj. Polska 1986
reż. Andrzej Wajda, wyk. Piotr Wawrzyńczak, Paulina Młynarska

TVP 2

5.00 Rodzinka.pl (219) **5.30** M jak miłość (1831) **6.20** Anna Dymna – spotkajmy się (443): Halina Zielonka **6.50** Barwy szczęścia (3390) **7.30** Pytanie na śniadanie – program informacyjno-publicystyczny **11.40** Operacja zdrowie (21): Bielactwo **12.15** Nabożeństwo metodystyczne. Dni Odnowy Kościoła **13.15** Panna młoda (188) **14.05** Va banque **14.35** Na sygnale (913): Byliśmy tak blisko

15.05 La Promesa – pałac tajemnic (470)
– telenow. Hiszpania 2024
16.00 Koło fortuny – teleturniej, prowadzenie Agnieszka Dziekan, Błażej Stencel
16.35 Familiada – teleturniej, prowadzenie Karol Strasburger
17.20 Panna młoda (189)
– serial obycz. Turcja 2024
18.15 Va banque – teleturniej, prowadz. Radosław Kotarski
18.50 Jeden z dziesięciu
– teleturniej, prowadzenie Tadeusz Sznuk
19.25 Barwy szczęścia (3390, 3391) – serial Polska 2026 (odcinki powtórkowe)
20.40 Lato z Radiem i Telewizją Polską: Gołdap (powtórka)
22.50 Mazurska Noc Kabaretowa: Muszkieterowie Kabaretu – program rozrywkowy Polska 2026 (powtórka transmisji koncertu znad jeziora Czos w Mrągowie), prowadzenie Marcin Daniec, Jerzy Kryszak, Marcin „Jabbar" Wójcik
2.40 Akacjowa 38 – serial obyczaj. Hiszpania 2026

Polsat

5.40 Telezakupy TV Okazje – program promocyjno-reklamowy **6.00** Nowy dzień – magazyn informacyjny **8.00** Halo tu Polsat – program informacyjno-publicystyczny **11.50** Ewa gotuje (576) – poradnikowy magazyn kulinarny Ewy Wachowicz **12.25** Gliniarze Śląsk (4): Szafir – serial kryminalny Polska 2026 **13.25** Gliniarze (950, 951) – serial fabularno-dokumentalny Polska 2024

15.30 Wydarzenia
15.50 Pogoda
15.55 Gliniarze (1220)
Dochodzi do zabójstwa dilera narkotyków. Policja podejrzewa gang, ale trafia na inny, zaskakujący trop. Kuzynka Adama chce uczyć się w jego szkole samoobrony dla kobiet.
16.55 Gliniarze Śląsk (5): Krwawe gody – serial krym.
18.00 Pierwsza miłość (4241)
– serial Polska 2026
18.50 Wydarzenia
19.15 Gość „Wydarzeń"
19.25 Wypasiona Kuchnia (5)
– serial kom. Polska 2026
19.55 Twoja twarz brzmi znajomo (226) – program rozrywkowy Polska 2026
22.15 Mumia – film sensacyjny
★★★ USA/Chiny/Japonia 2017
Reż. Alex Kurtzman, wyk. Tom Cruise, Russell Crowe, Annabelle Wallis
0.45 Kontakt
★★★★ – film sf USA 1997
reż. Robert Zemeckis
4.00 Ewa gotuje (568)
– magazyn kulinarny Ewy Wachowicz
4.40 Disco gramy!

TVN

5.00 Zamieszkać na plaży (1) **5.40** Uwaga! (8079) **5.55** Ukryta prawda (1465) **6.50** Kuchenne rewolucje: Restauracja „Stary Młyn", Łomża **7.45** Dzień Dobry TVN – program informacyjno-publicystyczny **11.25** Kuchenne rewolucje: Restauracja „Cudnie", Puławy / Restauracja „Pizza Bella", Ustroń **13.40** Ukryta prawda (1604-1605, 1753) – serial fabularno-dokumentalny Polska 2024

16.50 Szpital św. Anny (134)
– serial obycz. Polska 2026
17.55 Detektywi (335)
19.00 Fakty
19.35 Raport US Open
19.50 Uwaga! – magazyn
20.00 Twisters – film sensacyjny
★★★ USA/Japonia 2024
Reż. Lee Isaac Chung, wyk. Daisy Edgar-Jones, Glen Powell, Anthony Ramos
22.35 Ciche miejsce: Dzień pierwszy
★★★ – thriller USA 2024
Reż. Michael Sarnoski, wyk. Lupita Nyong'o, Joseph Quinn, Alex Wolff
Podróż Sam do Nowego Jorku zamienia się w koszmar, gdy miasto atakują istoty polujące na dźwięk. Walczy o przetrwanie w świecie, gdzie każdy odgłos może sprowadzić śmierć.
0.45 Chłopaki nie płaczą
★★★ – komedia Polska 2000
Reż. Olaf Lubaszenko, wyk. Maciej Stuhr, Cezary Pazura, Michał Milowicz
2.55 Kuba Wojewódzki (1)
– talk show Polska 2026
4.00 Uwaga! – magazyn
4.20 Nauka jazdy (23)

TVN 7

6.50 Szkoła (426.427) **8.45** Ukryta prawda (1378, 1525, 1526) **11.50** W-11 Wydział Śledczy (661-663) **13.55** Kryminalni (4) **15.00** Szpital (862, 963) **17.00** Sędzia Anna Maria Wesołowska (547) **18.00** SOS. Ekipy w akcji (58) **19.00** Ukryta prawda (1679) **20.00** ★★★ Jak stracić chłopaka w 10 dni – kom. USA/Niemcy 2003, reż. Donald Petrie, wyk. Kate Hudson, Matthew McConaughey **22.35** ★★★ Monte Carlo – kom. Węgry/USA 2011, reż. Thomas Bezucha, wyk. Selena Gomez **0.50** Hotel Paradise (6) **1.50** Miasta, w których straszy (5) **2.50** Fachowcy (1)

TVP Kultura

10.45 ★★★★★ Dyktator – kom. USA 1940 **13.05** Kuba – film dok. **14.35** „W Polskę idziemy..." czyli jubileusz Wiesława Gołasa cz. 1 **15.45** ★★★ Wyjazd służbowy – film obyczaj. Polska 1976 **16.40** Polskie drogi (8) **18.25** Video Killed the Radio Star (25) **18.55** Rawhide (58) **20.00** ★★★ Trzej muszkieterowie: D'Artagnan – film przyg. Fr./Niemcy/Hiszp./Belgia 2023 **22.10** Kroniki Sherlocka Holmesa (2) **23.10** ★★★★ Kobiety i XX wiek – kom. USA 2016, reż. Mike Mills, wyk. Annette Bening, Greta Gerwig

TVP Sport

10.00 Koszykówka: Eliminacje Mistrzostw Świata (m): Polska – Niemcy **12.00** Sporty wodne: Mistrzostwa Europy w Paryżu **13.55** Lekkie Gadki **15.00** Ronaldinho Show: Polska – Brazylia **16.55** Piłka nożna: MŚ w Kan., Meks. i USA: 1/2 fin., o 3.m. i finał **17.55** (L) Piłka nożna: Pogoń Grodzisk Maz. – Warta Poznań **20.05** Polskie trio z FC Porto **20.30** Studio **20.55** (L) Piłka nożna: Bruk-Bet Termalica Nieciecza – Lechia Gdańsk **23.30** Sportowy wieczór **0.00** Boks: RKB Wisłok 1995 Rzeszów – Golden Team Nowy Sącz

TV 4

6.00 Strażnik Teksasu (15, 16) **8.00** Bogaty dom – biedny dom (127) **9.00** Policjantki i policjanci (594-596) **11.55** Na ratunek 112 (1079, 1080) **12.55** Trudne sprawy (878-880) **15.55** Policjantki i policjanci (1439) **17.00** Trudne sprawy (1356) **18.00** Łowcy skarbów. Kto da więcej (77) **19.00** Wypasiona Kuchnia **19.05** Policjantki i policjanci (1440) **20.15** Gwiazdy kabaretu (182, 179) **22.20** ★★★ Reakcja łańcuchowa – thriller USA 1996, reż. Andrew Davis, wyk. Keanu Reeves, Morgan Freeman, Rachel Weisz **0.35** Opowiem ci o zbrodni (1-4)

TV Trwam

12.20 Głos serca (93) **13.05** Wilamowice – Kult św. arcybiskupa Józefa Bilczewskiego **13.30** Msza święta z Jasnej Góry **14.30** Drzwi do lasu **15.00** Modlitwa w Godzinie Miłosierdzia **15.20** Mocni w wierze **16.10** Natura obiektywnie **16.40** Post Scriptum **17.10** Fatima – miejsce wybrane przez Maryję **17.30** Łączy nas historia **18.15** Westerplatte młodych **19.00** Warto zauważyć... w mijającym tygodniu **19.30** Historie Starego Testamentu **19.45** Modlitwa z tel. udziałem dzieci **20.00** Informacje **20.20** Różaniec

TV Puls

8.00 Kobra – oddział specjalny (2, 3) **10.00** Zaklinaczka duchów (84) **11.00** Kotka (23) **12.00** Nie igraj z aniołem (154) **13.00** Wspaniałe stulecie (88) **14.00** Kurierzy (73) **15.00** Lombard. Życie pod zastaw (728, 729) **17.00** Kurierzy (74) **18.00** Lombard. Życie pod zastaw (1013, 1014) **20.00** ★★ W potrzasku – film sens. USA 2020 **21.50** ★★★ Liberator – film sensac. USA/Francja 1992 **23.55** ★★ Snajper 2 – film sensac. USA/Węgry 2002 **1.35** Menu na miarę (9, 10) **3.00** Lombard. Życie pod zastaw (1009)

★★★★★ koniecznie ★★★★ zdecydowanie tak ★★★ możesz ★★ nie musisz ★ zdecydowanie nie (L) na żywo

DVB-T stacje dostępne w naziemnej telewizji cyfrowej

REG

eprasa.pl c84d0a8e29

SOBOTA 5 Września

TVP 1

7.00 Msza św. na Jasnej Górze **7.40** Rok w ogrodzie **8.05** Rok w ogrodzie extra **8.20** Pełnosprawni (668) **8.50** Ranczo (127): Dominator **9.50** Komisarz Alex (310): Psi przyjaciel **10.50** Ojciec Mateusz (253): UFO **11.45** Dobre strony (4) **12.00** ★★★★ El Dorado – western USA 1966, reż. Howard Hawks, wyk. John Wayne, James Caan, Robert Mitchum **14.25** Okrasa łamie przepisy (315)

15.00 Skrót z konferencji Jesień 2026 – reportaż
15.55 (L) Piłka nożna: Mecz Legend w Chorzowie: Polska – Anglia
16.50 Teleexpress (w przerwie)
17.00 (L) Piłka nożna: Mecz Legend w Chorzowie: Polska – Anglia
18.40 Jaka to melodia?
19.30 19.30
19.55 Pytanie dnia
20.25 Komisarz Alex (321) Alex i Artur spędzają czas nad Wisłą. Niezwykłe zachowanie psa zwraca uwagę opiekuna. Kilka dni później nad rzeką zostają odnalezione zwłoki 31-letniego Arkadiusza.
21.25 Jedno życie ★★★★ – film biograf. W. Bryt./Czechy/Australia/USA 2023 Reż. James Hawes, wyk. Anthony Hopkins, Helena Bonham Carter
23.25 Filip – dramat wojenny ★★★★ Polska 2022 Reż. Michał Kwieciński, wyk. Eryk Kulm, Victor Meutelet, Caroline Hartig
1.35 Biała odwaga – dramat ★★★ wojenny Polska 2024

TVP 2

5.15 Barwy szczęścia (3387, 3388) **6.25** M jak miłość (1935) – serial Polska 2026 **7.30** Pytanie na śniadanie – program informacyjno-publicystyczny **11.20** Górna półka smaku (2) – magazyn kulinarny **11.55** Zmiennicy (15): Nasz najdroższy – serial komediowy Polska 1986 **13.05** Panna młoda (189) – serial obyczajowy Turcja 2024 **14.00** Familiada – teleturniej **14.35** Koło fortuny – teleturniej

15.15 Szansa na sukces. Opole 2026: Poparzeni Kawą Trzy
16.20 Na dobre i na złe (995) (odcinek powtórkowy)
17.20 Panna młoda (190) – serial obycz. Turcja 2024
18.15 Omnibus – szybcy i mądrzy – teleturniej
19.10 Słowo na niedzielę
19.25 Rodzinka.pl (316): Acani – serial kom. Polska 2026 Kuba chce zaimponować Soni. Kacper daje lekcję bratu. Tomkowi wydaje się, że Magdzie odeszły wody. Przyjaciele świętują imieniny Natalii, Ludwik pogodził się z Markiem. Viola demaskuje Natalię. Paula odwiedza Kacpra.
20.00 Lato z Radiem i Telewizją Polską: Białe Błota – koncert Polska 2026
22.15 Gabi Drzewiecka zaprasza
23.15 Bezpieczna przystań ★★★ – melodramat USA 2013 Reż. Lasse Hallström, wyk. Julianne Hough, Irene Ziegler, Jon Kohler
1.15 Wszystko, co kocham ★★★★ – dram. obycz. Polska 2009
2.55 Akacjowa 38
4.40 Barwy szczęścia (3389)

Polsat

5.25 Telezakupy TV Okazje **6.00** Nowy dzień **8.00** Halo tu Polsat – program informacyjno-publicystyczny **11.25** Nasz nowy dom (372) **12.45** ★ Małolaty na obozie – komedia USA 2007, reż. Fred Savage, wyk. Cuba Gooding Jr., Lochlyn Munro **14.45** ★★★ Maska Zorro – film przyg. USA/Meksyk 1998, reż. Martin Campbell, wyk. Antonio Banderas, Catherine Zeta-Jones, Anthony Hopkins

17.30 Awantura o kasę
18.50 Wydarzenia
19.15 Prezydenci i premierzy
19.25 Wypasiona Kuchnia (6) – serial kom. Polska 2026
19.55 Kabaret na żywo. Młodzi i moralni. Nad mętną rzeką: Kabaret Skeczów Meczących. 20-lecie. Jeszcze nigdy nie było tak dobrze – prog. rozrywkowy
22.00 Szklana pułapka 5 ★★★ – film sensacyjny USA/Kanada 2013 Reż. John Moore, wyk. Bruce Willis, Jai Courtney, Sebastian Koch
0.05 Ciemniejsza strona Greya ★★ – melodramat USA 2017 Reż. James Foley, wyk. Dakota Johnson, Jamie Dornan, Kim Basinger Związek Christiana i Any przechodzi w kolejną fazę. Próby odbudowania relacji i zyskania spokoju torpedują postacie z przeszłości mężczyzny, które pojawiają się w niespodziewanych okolicznościach.
2.45 Pitch Perfect 3 – komedia ★★★ muzyczna USA/Chiny 2017
4.40 Disco gramy!

TVN

5.40 Uwaga! (8080) **5.55** Ukryta prawda (1466) – serial fab.-dokum. Polska 2023 **6.50** Kobieta na krańcu świata (1) – prowadzenie Martyna Wojciechowska **7.45** Dzień Dobry TVN – program informacyjno-publicystyczny **11.30** Dobrze zrobione w domu (3) – magazyn poradnikowy **11.40** Na Wspólnej (4268-4271) **13.20** The Floor. VIP Challenge (1) – teleturniej Polska 2026, prowadz. Mikołaj Roznerski

15.40 Lara Croft: Tomb Raider ★★★ – film przygodowy USA/W. Bryt./Jap./Niemcy 2001 Reż. Simon West, wyk. Angelina Jolie, Jon Voight, Iain Glen, Daniel Craig
17.55 Taskmaster – teleturniej
19.00 Fakty
19.35 Raport US Open – magazyn
19.45 Azja Express (1) – reality show Polska 2026
21.35 Bohemian Rhapsody ★★★★ – film biograficzny USA/W. Bryt. 2018 Reż. Bryan Singer, wyk. Rami Malek, Lucy Boynton, Gwilym Lee
0.15 Strażnicy ★★★★ – film akcji USA 2009 Reż. Zack Snyder, wyk. Jackie Earle Haley, Malin Åkerman, Billy Crudup Światu zagraża III wojna światowa. Działalność superbohaterów, którzy odgrywali role strażników pokoju, zostaje zakazana. Gdy jeden z herosów zostaje zamordowany, pozostali szukają zabójcy.
3.40 Uwaga! – magazyn
4.00 Młode gliny (3) – serial kryminalny Polska 2026

TVN 7

6.05 Wiza na miłość: pierwsze spotkanie (19) **7.00** New Looney Tunes (36, 37) **7.30** ★★★ Chłopiec i wilk – kom. Belg./Fr. 2019 **9.15** Ukryta prawda (1517, 1518) **11.20** Mówię Wam (3) **12.35** Ukryta prawda (1519, 1672) **14.10** Szpital św. Anny (53, 54) **16.10** Detektywi (118) **17.15** ★★★ Fantastyczne zwierzęta: Zbrodnie Grindelwalda – film fant. W. Bryt./USA 2018 **20.00** ★★ Geosztorm – film sens. USA/Hongk. 2017 **22.30** ★ Heroski – film przyg. USA/W. Bryt. 2023 **0.10** ★★★ Wydział pościgowy – thriller USA 1998, reż. Stuart Baird, wyk. Tommy L. Jones

TVP Kultura

10.55 Kosmos 1999 (27) **12.00** 23. Festiwal Kultury Żydowskiej Warszawa Singera **12.35** Hollywoodzki remake (1) **13.40** ★★★ U Pana Boga za miedzą – kom. obycz. Polska 2009 **15.45** Alternatywy 4 (4) **17.00** Tamte lata, tamte dni (54) **17.40** ★★★★★ Dyktator – komediodr. USA 1940, reż. Charles Chaplin **20.00** ★★★★ Słodziak – dram. USA 2019, reż. Alma Har'el, wyk. Shia LaBeouf **21.45** Klub Jazzowy **23.00** ★★★ Trzej muszkieterowie: D'Artagnan – film przyg. Fr./Niemcy/Hiszp./Belgia 2023

TVP Sport

10.30 Puchar Europy Strongman w Krynicy-Zdroju **11.30** Polska Liga Żeglarska: Ekstraklasa R3 Gdynia **11.55 (L)** Piłka nożna: Podhale Nowy Targ – Sandecja Nowy Sącz **14.15** Studio **14.55 (L)** Piłka nożna: Mistrzostwa Świata kobiet do lat 20: Polska – Argentyna **17.35** Lekkie Gadki **18.35** Studio sport **18.55 (L)** Żużel: TAURON Indywidualne ME w Güstrowie **22.05** Sportowy wieczór **22.40** Piłka nożna: Mecz Legend w Chorzowie: Polska – Anglia **0.45** Boks: Adam Azim – Steve Claggett

TV 4

6.00 Łowcy skarbów. Kto da więcej (209) **7.00** Galileo (1147, 1148) **9.05** #JesteśmyDlaDzieci (343) **9.30** Galileo (1149, 1194, 1195) **12.30** Mini Galileo (172) **12.55** Paddington – film anim. Wielka Brytania/Francja 2014, reż. Paul King, dub. Maja Ostaszewska, Jolanta Fraszyńska, Teresa Lipowska **14.55** Policjantki i policjanci (1426-1429) **19.00** Wypasiona Kuchnia **19.05** Policjantki i policjanci (1430) – serial obyczajowy Polska 2026 **20.05** Sprawiedliwi – wydział kryminalny (1040-1043) – serial kryminalny Polska 2026 **0.15** Gwiazdy kabaretu (58, 59)

TV Trwam

12.03 Informacje **12.20** Warto zauważyć... w mijającym tygodniu **12.50** Natura obiektywnie **13.30** Msza święta z Jasnej Góry **14.45** Jak wygrać małżeństwo? **15.00** Dzielna niewiasta **15.15** Mateczniki polskości **15.30** Wierzę w Boga **16.10** Historia PL **17.00** Różaniec na wodzie **17.30** Przełamując bariery **18.05** Informacje **18.15** W naszej rodzinie **19.30** Manna z nieba **19.45** Modlitwa z tel. udziałem dzieci **20.00** Informacje **20.20** Różaniec **21.00** Apel Jasnogórski **21.40** Polski punkt widzenia

TV Puls

5.00 Dyżur (36, 37) **6.00** Kobra – oddział specjalny (17-18, 1) **9.00** Taki jest świat (35) **9.25** Boso przez świat (66) **10.00** Lombard. Życie pod zastaw (721, 723, 725, 727, 729, 1010-1014) **20.00** ★★★ Liberator II – film sens. USA 1995, reż. Geoff Murphy, wyk. Steven Seagal, Katherine Heigl **22.05** ★★★ Elita zabójców – thriller W. Bryt./Australia/USA 2011, reż. Gary McKendry, wyk. Jason Statham **0.35** ★★★ Akt zemsty – film sens. USA/Bułgaria 2017, reż. Isaac Florentine, wyk. Antonio Banderas **2.15** Dyżur (39)

★★★★★ koniecznie ★★★★ zdecydowanie tak ★★★ możesz ★★ nie musisz ★ zdecydowanie nie **(L)** na żywo

DVB-T stacje dostępne w naziemnej telewizji cyfrowej

NIEDZIELA 6 Września

TVP 1

6.55 Słowo na niedzielę **7.00** Msza święta w Krakowie Łagiewnikach **8.00** Tydzień **8.30** Pociąg do Polski (1) – serial dokumentalny Polska 2026 **9.10** U Pana Boga w ogródku (1) **10.05** Komisarz Alex (321): Alex to widział **11.00** Święto Dziękczynienia za Plony na Jasnej Górze **13.30** Między ziemią a niebem **14.00** Skrót z konferencji Jesień 2026 **14.30** Lalka (1): Powrót

16.00 Zaraz wracam (136, 137)
17.00 Teleexpress
17.35 Daję słowo – Maciej Orłoś: Krzysztof Cugowski
18.40 Jaka to melodia?
19.30 19.30
19.55 Pytanie dnia
20.25 Gra z Cieniem (14) Ucieczka więźniarek z Olkusza wstrząsa strukturami aparatu bezpieczeństwa. Ranny Kosek podstępem opuszcza szpital i wyrusza tropem Heleny, sam stając się celem obławy prowadzonej przez milicję.
21.25 Rolnik szuka żony (1) – reality show Polska 2026
22.20 Rolnik szuka żony. Odwiedziny – serial dokumentalny Polska 2026
22.45 Matki równoległe ★★★★ – dramat obyczaj. Hiszpania/Fr./USA 2021 Reż. Pedro Almodóvar, wyk. Penélope Cruz, Milena Smit, Aitana Sánchez-Gijón
1.00 Dewajtis (7)
1.55 Jedno życie ★★★★ – film biograf. W. Bryt./Czechy/Australia/USA 2023
3.55 Jaka to melodia?

TVP 2

5.10 Barwy szczęścia (3390, 3391) **6.25** M jak miłość (1936) **7.30** Pytanie na śniadanie – program informacyjno-publicystyczny **11.00** Jak to się mówi, czyli Kasia u Bralczyka **11.45** Lato z Radiem i Telewizją Polską: Białe Błota (powtórka transmisji koncertu) **14.00** Familiada – teleturniej, prowadzenie Karol Strasburger **14.35** Koło fortuny – teleturniej, prowadzenie Norbert Dudziuk

15.10 Szansa na sukces. Opole 2027: Reni Jusis
16.10 Europa da się lubić – nowe pokolenie (1) – teleturniej Polska 2026
17.15 Tak to leciało! – teleturniej
18.15 Omnibus – szybcy i mądrzy – teleturniej
19.10 Kocham Cię, Polsko! – quiz wiedzy o Polsce
20.40 Siedmiu wspaniałych ★★★ – western USA/Australia 2016 Reż. Antoine Fuqua, wyk. Denzel Washington, Chris Pratt, Ethan Hawke
23.00 Boska Florence – komedia ★★★★ W. Bryt./USA/Francja 2016 Reż. Stephen Frears, wyk. Meryl Streep, Hugh Grant, Simon Helberg
1.00 Będziemy mieszkać razem (1) – serial sensacyjny Polska 2023
2.00 Bezpieczna przystań ★★★ – melodramat USA 2013 Reż. Lasse Hallström, wyk. Julianne Hough, Irene Ziegler, Jon Kohler
3.55 Rodzinka.pl
4.35 Na dobre i na złe (929): Życie po śmierci

Polsat

5.25 Telezakupy TV Okazje – program promocyjno-reklamowy **6.00** Nowy dzień – magazyn informacyjny **8.00** Halo tu Polsat – program informacyjno-publicystyczny **11.30** Nasz nowy dom (373) – reality show Polska 2026 **12.50** ★★★★ Kopciuszek – film familijny USA 2015, reż. Kenneth Branagh, wyk. Lily James, Cate Blanchett, Helena Bonham Carter, Derek Jacobi, Sophie Mcshera

15.15 Twoja twarz brzmi znajomo – program rozrywkowy Polska 2026
17.30 Awantura o kasę – teleturniej, prowadzenie Krzysztof Ibisz
18.50 Wydarzenia
19.10 Wypasiona Kuchnia (7) – serial kom. Polska 2026
19.35 Być gwiazdą
19.55 Dancing with the Stars. Taniec z gwiazdami – prowadzenie Paulina Sykut-Jeżyna, Krzysztof Ibisz
22.55 Raj dla par ★★★ – komedia USA 2009 Reż. Peter Billingsley, wyk. Vince Vaughn, Jason Bateman, Jon Favreau Jason i Cynthia rozważają rozwód. Ostatnią szansę widzą w terapii na wyspie na południowym Pacyfiku. Postanawiają namówić do wyjazdu trzy inne pary.
1.15 Zostań, jeśli kochasz ★★★ – melodramat USA 2014 Reż. R.J. Cutler, wyk. Chloë Grace Moretz, Mireille Enos, Joshua Leonard
3.40 Świat według Kiepskich (406): Stan wyjątkowy

TVN

5.05 Nauka jazdy (24) **5.40** Uwaga! (7737) **5.55** Ukryta prawda (1467) – serial fabul.-dokument. Polska 2023 **6.50** Kuchenne rewolucje: Gliwice – Pierwsza Polka **7.45** Dzień Dobry TVN – program informacyjno-publicystyczny **11.30** Kobieta na krańcu świata (2) – prowadzenie Martyna Wojciechowska **12.40** Co za tydzień (1259) – magazyn **13.15** Azja Express (1) – reality show Polska 2026

15.00 Faceci od kuchni ★★★ – kom. Francja/Hiszp. 2012 Reż. Daniel Cohen, wyk. Michaël Youn, Jean Reno, Raphaëlle Agogué
16.45 Co mi zrobisz, jak mnie złapiesz – kom. Polska 1978 ★★★★ Reż. Stanisław Bareja, wyk. Krzysztof Kowalewski, Bronisław Pawlik, Stanisław Tym, Ewa Wiśniewska
19.00 Fakty
19.35 Raport US Open – magazyn
19.45 MasterChef – show
21.25 Chłopaki nie płaczą ★★★ – komedia Polska 2000 Reż. Olaf Lubaszenko, wyk. Maciej Stuhr, Cezary Pazura, Michał Milowicz
23.30 Sposób na teściową ★★★ – komedia romantyczna USA/Niemcy 2005 Reż. Robert Luketic, wyk. Jennifer Lopez, Jane Fonda, Michael Vartan
1.40 Uwaga! – magazyn
2.00 Superwizjer
2.35 Klara (1, 2) – serial komed. Polska 2024
3.55 CSI: Kryminalne zagadki Las Vegas (3): Nadgodziny
4.55 Nauka jazdy

TVN 7

7.00 New Looney Tunes (38-40) **7.45** ★★★ Karol – papież, który pozostał człowiekiem (2) – film biogr. Wł./Polska/Kan. 2006 **9.55** Top Model (1) **11.30** Ukryta prawda (1520-1522) **14.40** Szpital św. Anny (55, 56) **16.45** Detektywi (119) **17.50** ★★★ Maska – kom. USA 1994, reż. Chuck Russell, wyk. Jim Carrey **20.00** ★★★★ Mission: Impossible – Dead Reckoning – film sens. USA 2023, reż. Christopher McQuarrie, wyk. Tom Cruise **23.25** ★★★ Morderstwo w Białym Domu – film sensac. USA 1997, reż. Dwight H. Little, wyk. Wesley Snipes

TVP Kultura

9.05 Wnuczka Anisy. Śladami starowierów **9.35** Przystań nad Biblią **9.50** TBA **11.05** Kosmos 1999 (28) **12.10** Teatr TV: Biała – Polska 1960, reż. Adam Hanuszkiewicz **13.20** Program studyjny **14.25** ★★★ Ostatnia walka Apacza – western USA 1954 **16.00** Alternatywy 4 (5) **17.15** Studio Kultura – niedziela z... **18.05** ★★★ Złoto dezerterów – kom. Polska 1998 **20.20** ★★★★ Pokój z widokiem – dramat W. Bryt. 1986 **22.25** Porozmawiajmy szczerze (21) **23.05** Zniknąć bez śladu – film dok. Niemcy/Jap. 2024

TVP Sport

8.25 Piłka nożna: Miedź Legnica – Chrobry Głogów **10.30** Futbol totalny **11.45 (L)** Jeździectwo: MP w skokach przez przeszkody w Jaszkowie **14.15** Studio **14.25 (L)** Piłka nożna: Arka Gdynia – ŁKS Łódź **16.30** Studio **16.55 (L)** Piłka nożna: Polonia Bytom – Podbeskidzie Bielsko-Biała **19.05** Piłka nożna: Puchar Niemiec – podsumowanie **20.10 (L)** Piłka nożna: Jagiellonia Białystok – Śląsk Wrocław **22.15** Studio **22.45** Sportowy wieczór **23.20** Żużel: TAURON Indywidualne Mistrzostwa Europy w Güstrowie

TV 4

6.00 Łowcy skarbów. Kto da więcej (210) **6.55** Dawni budowniczowie. Rzeźbiarze z Wyspy Wielkanocnej **8.05** Zamki krzyżowców: budowle nie do zdobycia **9.20** Galileo (1206, 1207) **11.30** ★★★ Ace Ventura: Zew natury – kom. USA 1995 **13.15** ★★★ Reakcja łańcuchowa – thriller USA 1996 **15.45** ★★★ Next – film sens. USA 2007 **17.50** Uroczysko (199-202) **20.00** Wypasiona Kuchnia **20.05** Sprawiedliwi. Trójmiasto (157-160) **0.20** STOP Drogówka (376) **1.20** Wyspa kanibali **2.30** Dzieci-żołnierze. Historia niemieckiego obozu jenieckiego w Attichy

TV Trwam

9.30 Msza święta z Jasnej Góry **10.30** Spór o Morskie Oko **11.00** Głos serca (94) **11.45** Solidarność – narodziny wolności **12.00** Anioł Pański z Ojcem Świętym Leonem XIV **12.15** Papież Polak do rodaków **12.55** Teraz i w godzinę śmierci **14.45** Muzyczne chwile **15.00** Wieś to też Polska **16.10** Koncert życzeń **17.00** Zgubić z oczu brzeg **17.30** Sól Ziemi **18.15** Rozmowy niedokończone **19.30** Baśniowy teatr lalek **20.20** Różaniec **21.00** Apel Jasnogórski **22.00** Mocni Jego mocą **22.30** Muzyczne chwile

TV Puls

6.25 Kobra – oddział specjalny (2) **6.55** Don Matteo: Boski detektyw (15, 16) **9.05** Kurierzy (70, 71) **11.15** ★★★ Wyspa piratów – film akcji USA/Fr./Wł./Niemcy 1995 **13.45** ★★★ Johnny English: reaktywacja – kom. W. Bryt./USA/Fr. 2011 **15.55** ★★ Zięć prawie idealny – kom. Fr./Belg. 2024 **17.50** ★★★ Goście, goście – komedia Fr. 1993 **20.00** ★★★ Niezniszczalna – film sens. USA/W. Bryt. 2024 **22.10** ★★★ Peacemaker – film sens. USA 1997 **0.55** ★★★ Godziny szczytu III – kom. USA/Niemcy 2007

★★★★★ koniecznie ★★★★ zdecydowanie tak ★★★ możesz ★★ nie musisz ★ zdecydowanie nie **(L)** na żywo

DVB-T stacje dostępne w naziemnej telewizji cyfrowej

REG

eprasa.pl c84d0a8e29

PONIEDZIAŁEK 7 Września

TVP 1

7.00 Msza święta na Jasnej Górze **7.30** Studio Raban **8.00** Serwis Info **8.15** Noce i dnie (12): A potem nastąpi noc **9.20** Ranczo (128): Klauzula sumienia **10.15** Komisarz Alex (311): Skarpetki Leona **11.05** Ojciec Mateusz (254): Gang Buciaruka **12.00** Serwis Info **12.10** Agrobiznes **12.40** Rok w ogrodzie extra **12.55** Przerażająca tajemnica kwiatów – film dokument. **14.00** Splątane losy (39)

15.00 Serwis Info – magazyn
15.10 Reporterzy – magazyn
15.35 Gra słów. Krzyżówka
16.00 Dziedzictwo (1023)
17.00 Teleexpress
17.25 Jaka to melodia?
18.05 Klan (4727)
18.40 Akacjowa 38 (950)
19.30 19.30
19.55 Pytanie dnia
20.30 Felicita (1) – serial obycz. Polska/Włochy 2026 Reż. Makary Janowski, wyk. Laura Breszka, Klementyna Karnkowska, Dawid Ogrodnik
20.55 Teatr TV: Król Maciuś Pierwszy – spektakl Polska 2026
22.20 Postscriptum: Król Maciuś Pierwszy – magazyn
22.50 Konstruktorzy z Ground Zero – film dok. USA 2024 Specjaliści z narażeniem zdrowia zabezpieczali teren katastrofy. Ustabilizowali tysiące uszkodzonych budynków i zapobiegli zalaniu nowojorskiego metra
23.55 Balans bieli – magazyn
0.35 Filip – dramat wojenny ★★★★ Polska 2022
3.25 Raport specjalny

TVP 2

5.30 M jak miłość (1832) **6.20** Rodzina (nie od) święta – program religijny **6.55** Barwy szczęścia (3391) **7.30** Pytanie na śniadanie – program informacyjno-publicystyczny **11.50** Okrasa łamie przepisy (315): Smak jesiennej maliny **12.30** Koło fortuny – teleturniej **13.15** Panna młoda (190) – serial obyczajowy Turcja 2024 **14.05** Va banque – teleturniej **14.35** Na sygnale (914): Z hukiem!

15.05 La Promesa – pałac tajemnic (471) – telenowela Hiszpania 2023
16.00 Koło fortuny – teleturniej
16.35 Familiada – teleturniej
17.20 Panna młoda (191) – serial obycz. Turcja 2024
18.15 Va banque – teleturniej
18.50 Jeden z dziesięciu
19.25 Barwy szczęścia (3391, 3392) (odcinki powtórkowe)
20.40 Kulisy „M jak miłość"
20.50 M jak miłość (1937) – serial Polska 2026
21.50 Na sygnale (915, 916): Przypadek beznadziejny / Do wesela się zagoi – serial obycz. Polska 2026
22.55 Matlock (11-opis, 12) Problemy Olympii i Juliana nasilają się. Reprezentują przeciwne strony w sprawie o opiekę nad dzieckiem. Matty wykorzystuje system bezpieczeństwa firmy na swoją korzyść.
0.35 Zaślubiona (1) – serial obyczaj. Włochy 2022
1.50 Boska Florence – komedia ★★★★ W. Bryt./USA/Francja 2016
3.50 Rodzinka.pl
4.35 Na dobre i na złe (930)

Polsat

5.25 Telezakupy TV Okazje – program reklamowy **6.00** Nowy dzień – program informacyjno-publicystycznyn **9.10** Malanowski i Partnerzy (424): Splamiony mundur **9.40** Wypasiona Kuchnia (4) **9.45** Malanowski i Partnerzy (425): Miłość ojca **10.15** Dlaczego ja? **12.20** Gliniarze Śląsk (5): Krwawe gody – serial krym. Polska 2026 **13.20** Gliniarze (952, 953): Czas zemsty / Rodzinna omerta

15.30 Wydarzenia
15.50 Pogoda
15.55 Gliniarze (1221)
16.55 Gliniarze Śląsk (6): Pieniądze to nie wszystko – serial krym. Polska 2026 Dochodzi do porwania żony milionera. Śledczy odkrywają, że sprawa ma związek z mroczną przeszłością mężczyzny i stają przed poważnym dylematem.
18.00 Pierwsza miłość (4242)
18.50 Wydarzenia
19.15 Gość „Wydarzeń"
19.25 Wypasiona Kuchnia (8)
19.55 Milionerzy – teleturniej
20.25 Jurasic World: Dominion ★★★ – thriller USA/Chiny/Malta/Japonia 2022 Reż. Colin Trevorrow, wyk. Chris Pratt, Bryce Dallas Howard, Laura Dern
23.40 Odwet – film sensacyjny ★★★ USA/Niemcy 2003 Reż. F. Gary Gray, wyk. Vin Diesel, Larenz Tate, Timothy Olyphant
2.00 Nieobliczalny – film sens. ★★ USA/W. Bryt./Rum. 2006
4.05 Kabaretowa Ekstraklasa
4.40 Disco gramy!

TVN

5.40 Uwaga! (7738) **5.55** Ukryta prawda (1468) **6.50** Kuchenne rewolucje: Łódź, „Pizza i kebab u Pancia" **7.45** Dzień Dobry TVN – program informacyjno-publicystyczny **11.20** Doradca smaku (5) **11.30** Kuchenne rewolucje: Gliwice – Pierwsza Polka / Restauracja „Pod kamienicą", Grudziądz **13.40** Ukryta prawda (1606-1607, 1754) – serial fabularno-dokumentalny Polska 2024

16.50 Szpital św. Anny (135) – serial obycz. Polska 2026
17.55 Detektywi (336)
19.00 Fakty
19.40 Raport US Open – magazyn
19.55 Uwaga! – magazyn
20.15 Na Wspólnej (4272) – serial Polska 2026
20.50 The Floor – teleturniej
21.30 Taskmaster (2) – program rozrywkowy, prow. Adam Woronowicz, Cezary Sikora
22.40 Twisters – film sensacyjny ★★★ USA/Japonia 2024 Reż. Lee Isaac Chung, wyk. Daisy Edgar-Jones, Glen Powell, Anthony Ramos
1.05 Lara Croft: Tomb Raider ★★★ – film przygodowy USA/W. Bryt./Jap./Niemcy 2001 Reż. Simon West, wyk. Angelina Jolie, Jon Voight, Daniel Craig, Iain Glen Córka poszukiwacza skarbów, znajduje starożytny zegar – klucz do odnalezienia talizmanu, który daje władzę nad czasoprzestrzenią. Za nią podążają wysłannicy sekty Iluminatów.
3.15 Co za tydzień – magazyn
4.05 Uwaga! – magazyn
4.25 Nauka jazdy (26)

TVN 7

6.50 Szkoła (431, 432) **8.45** Ukryta prawda (1379, 1527, 1528) **11.50** W-11 Wydział Śledczy (664-666) **13.55** Detektywi (120) **15.00** Szpital (864, 865) **17.00** Sędzia Anna Maria Wesołowska (548) **18.00** SOS. Ekipy w akcji (59) **19.00** Ukryta prawda (1680) **20.00** Hotel Paradise (7) **21.00** ★★★ Starcie Tytanów – film przygodowy W. Bryt./Australia/USA 2010, reż. Louis Leterrier, wyk. Sam Worthington **23.20** ★★★ Jak stracić chłopaka w 10 dni – komedia rom. USA/Niemcy 2003, reż. Donald Petrie, wyk. Kate Hudson, Matthew McConaughey

TVP Kultura

9.00 Polskie drogi (8) **10.40** ★★★ Miasto z morza – film hist. Polska 2009, reż. Andrzej Kotkowski, wyk. Małgorzata Foremniak **12.45** Hollywoodzki remake (1) **13.45** Kosmos 1999 (27) **14.50** ★★★ Ostoja – dramat Irl./Polska 2012, reż. Norah McGettigan, wyk. Agnieszka Mandat, Jan Frycz **16.30** Polskie drogi (9) **18.10** Dobry tytuł **18.55** Rawhide (59) **20.00** ★★★ Męstwo i honor – dram. Francja 2007 **22.40** ★★★★ Pokój z widokiem – dramat W. Bryt. 1986 **0.45** Zniknąć bez śladu – film dok.

TVP Sport

9.30 Żużel: TAURON Ind. Mistrzostwa Europy w Güstrowie **11.30** Piłka nożna: Jagiellonia Białystok – Śląsk Wrocław **13.35** Piłka nożna: STS Puchar Polski: podsumowanie **15.05** Piłka nożna: Mecz jubileuszowy Legii Warszawa **16.45** Magazyn Betclic 2. Ligi **17.30** Magazyn Betclic 1. Ligi **18.55 (L)** Piłka nożna: Ruch Chorzów – Unia Skierniewice **21.00** Magazyn Betclic 1. Ligi **21.35** Gol **23.05** Sportowy wieczór **23.30** Piłka nożna: Mistrzostwa Świata kobiet do lat 20: Polska – Argentyna **1.35** Boks: Daigo Higa – Riku Masuda

TV 4

7.55 Bogaty dom – biedny dom (128) **8.55** Policjantki i policjanci (597-599) **11.55** Na ratunek 112 (1081, 1082) **12.55** Trudne sprawy (881-883) **15.55** Policjantki i policjanci (1440) **17.00** Trudne sprawy (1357) **18.00** Łowcy skarbów. Kto da więcej (78) **19.00** Policjantki i policjanci (1441) **20.00** Wypasiona Kuchnia (7) **20.05** Uroczysko (265) **20.40** Sprawiedliwi – wydział kryminalny (1044) **21.40** Sprawiedliwi. Trójmiasto (161) **22.45** Opowiem ci o zbrodni: Marta Guzowska. Dwa kasztany w kieszeni **23.10** ★★ Strzelec wyborowy – film sensac. USA 2005

TV Trwam

11.20 Stan bezpieczeństwa państwa **11.30** Warto być ojcem **11.45** Muzyczne chwile **12.20** Leśne rzeki **13.00** Dom Paderewskiego w ojczyźnie **13.30** Msza święta z Jasnej Góry **14.20** Muzyczne chwile **14.30** Wykłady z kongresu „Katolicy a cielesność" **15.00** Za Kościół i zbawienie świata **16.10** Sanktuaria polskie **16.30** Porady medyczne bonifratrów **17.00** Świadkowie **17.30** Spotkanie Rodziny Radia Maryja **20.00** Informacje **20.20** Różaniec **21.00** Apel Jasnogórski **21.40** Polski punkt widzenia **22.00** Głos serca (95)

TV Puls

8.00 Kobra – oddział specjalny (3, 4) **10.00** Zaklinaczka duchów (85) **11.00** Kotka (24) **12.00** Nie igraj z aniołem (155) **13.00** Wspaniałe stulecie (89) **14.00** Kurierzy (74) **15.00** Lombard. Życie pod zastaw (730, 731) **17.00** Kurierzy (75) **18.00** Lombard. Życie pod zastaw (1014, 1015) **20.00** ★★★ Brygada ponad prawem – film sens. Francja 2015 **21.55** ★★ Brygada ponad prawem powraca – film sens. Fr. 2023 **23.50** ★★★ Zawrotna prędkość – thriller Fr./Belg./USA 2017 **1.30** Dzielnica strachu (466)

★★★★★ koniecznie ★★★★ zdecydowanie tak ★★★ możesz ★★ nie musisz ★ zdecydowanie nie **(L)** na żywo

DVB-T stacje dostępne w naziemnej telewizji cyfrowej

WTOREK 8 Września

TVP 1

7.00 Msza św. na Jasnej Górze **7.30** Kościół z bliska **8.00** Serwis Info **8.25** Zaraz wracam (135) **9.05** Ranczo (129): Ochotnicza straż kobiet **10.00** Komisarz Alex (312): Na własną rękę **11.00** Ojciec Mateusz (255): El Greco **12.00** Serwis Info **12.10** Agrobiznes, Agropogoda **12.35** Magazyn rolniczy **12.50** Dwa pingwiny – film dokumentalny Hiszpania 2025 **14.00** Splątane losy (40)

15.00 Serwis Info – magazyn
15.10 Reporterzy – magazyn
15.35 Gra słów. Krzyżówka
16.00 Dziedzictwo (1024)
17.00 Teleexpress
17.25 Jaka to melodia?
18.05 Klan (4728)
18.40 Akacjowa 38 (951)
19.30 19.30
19.55 Pytanie dnia
20.30 Felicita (2) – serial obyczaj. Polska/Włochy Spotkanie Zośki i Giulii przebiega w napiętej atmosferze. Obecność Włoszki budzi w Zośce bolesne wspomnienia i żal do zmarłego męża. Oliwia zaprzyjaźnia się z Davidem.
21.05 Sekielski wieczorową porą – magazyn
22.10 Ludzie miasta – dramat ★★★ obyczaj. USA 1996 Reż. Harold Becker, wyk. Al Pacino, John Cusack, Bridget Fonda
0.10 Matki równoległe ★★★★ – dramat obyczaj. Hiszp./Francja/USA 2021
2.20 Film dokumentalny
3.20 Sekielski wieczorową porą – magazyn
4.35 Wykrywacz kłamstw

TVP 2

5.35 M jak miłość (1833) **6.25** Po naszamu – reportaż **6.50** Barwy szczęścia (3392) **7.30** Pytanie na śniadanie – program informacyjno-publicystyczny **11.45** Rosół polski (37) **12.25** Koło fortuny – teleturniej **13.15** Panna młoda (191) – serial obyczajowy Turcja 2024 **14.05** Va banque – teleturniej **14.35** Na sygnale (915): Przypadek beznadziejny – serial obyczajowy Polska 2026

15.05 La Promesa – pałac tajemnic (472)
16.00 Koło fortuny – teleturniej
16.35 Familiada – teleturniej
17.20 Panna młoda (192)
18.15 Va banque – teleturniej
18.50 Jeden z dziesięciu
19.25 Barwy szczęścia (3392, 3393) (odcinki powtórkowe)
20.40 Kulisy „M jak miłość"
20.50 M jak miłość (1938)
21.50 Na sygnale (917): Samochód pułapka
22.20 Berlin Ku'damm '77 (1) Czarnoskóra dziennikarka telewizyjna realizuje film dokumentalny o historii i tradycjach szkoły tańca „Galant" oraz o rodzinie Schöllacków. Towarzyszy z kamerą Caterinie, jej córkom i wnuczkom.
23.20 Jak najdalej stąd ★★★★ – dramat obyczajowy Polska/Irlandia 2020 Reż. Piotr Domalewski, wyk. Zofia Stafiej, Kinga Preis, Arkadiusz Jakubik
1.00 Siedmiu wspaniałych ★★★ – western USA/Aust. 2016
3.20 Siła kłamstwa – film dokument. Norwegia 2024
4.35 Na dobre i na złe (931)

Polsat

6.00 Nowy dzień **9.10** Malanowski i Partnerzy (426) **9.40** Wypasiona Kuchnia (5) **9.45** Malanowski i Partnerzy (427) **10.15** Dlaczego ja? (1344, 1345): La dolce vita / Kobieta oskarża lekarza o spowodowanie śmierci męża w odwecie za zgon córki **12.20** Gliniarze Śląsk (6): Pieniądze to nie wszystko **13.20** Gliniarze (954, 955): Trudna sytuacja / To nie koniec – serial fabularno-dokument. Polska 2024

15.30 Wydarzenia
15.50 Pogoda
15.55 Gliniarze (1222)
16.55 Gliniarze Śląsk (7): Milczenie jest złotem – serial krym. Polska 2026
18.00 Pierwsza miłość (4243) – serial Polska 2026
18.50 Wydarzenia
19.15 Gość „Wydarzeń"
19.25 Wypasiona Kuchnia (9) – serial kom. Polska 2026
19.55 Milionerzy – teleturniej
20.35 Kevin sam w domu ★★★★ – komedia sens. USA 1990 Reż. Chris Columbus, wyk. Macaulay Culkin, Joe Pesci, Daniel Stern
22.50 Szybcy i wściekli 5 ★★★★ – film sensacyjny USA/Brazylia/Japonia 2011 Reż. Justin Lin, wyk. Vin Diesel, Paul Walker, Jordana Brewster
1.40 Ucieczka z piekła ★★★ – film sensacyjny USA/Tajlandia 2015 Reż. John Erick Dowdle, wyk. Owen Wilson, Lake Bell, Pierce Brosnan
3.55 Ewa gotuje
4.40 Disco gramy!

TVN

5.40 Uwaga! (8081) **5.55** Ukryta prawda (1469) **6.50** Kuchenne rewolucje: Czarna Dąbrówka, „Cooking and events" **7.45** Dzień Dobry TVN – program informacyjno-publicystyczny **11.20** Doradca smaku (6) **11.30** Kuchenne rewolucje: Zakręt – „Sakartvelo" / Bistro „Smacznego", Banino **13.40** Ukryta prawda (1608-1609, 1755) – serial fabularno-dokumentalny Polska 2024

16.50 Szpital św. Anny (136) – serial obycz. Polska 2026
17.55 Detektywi (337) – serial fabularno-dokumentalny Polska 2026
19.00 Fakty
19.40 Raport US Open – magazyn
19.55 Uwaga! – magazyn
20.15 Na Wspólnej (4273) – serial Polska 2026
20.50 The Floor – teleturniej, prowadz. Mikołaj Roznerski
21.30 Kuba Wojewódzki (2) – talk show Polska 2026
22.45 Bohemian Rhapsody ★★★★ – film biograficzny USA/W. Bryt. 2018 Reż. Bryan Singer, wyk. Rami Malek, Lucy Boynton, Gwilym Lee
1.25 Superwizjer – magazyn publiystyczny
2.00 Uwaga! – magazyn publicystyczno-interwencyjny
2.20 CSI: Kryminalne zagadki Las Vegas (4): Strzał miłosierdzia – serial kryminalny USA 2009
3.20 Młode gliny (4) – serial krymialny Polska2 026
4.25 Nauka jazdy (27) – program rozr. Polska 2022

TVN 7

6.50 Szkoła (434, 435) **8.45** Ukryta prawda (1380, 1529, 1530) **11.50** W-11 Wydział Śledczy (667-669) **13.55** Detektywi (121) **15.00** Szpital (866, 867) **17.00** Sędzia Anna Maria Wesołowska (549) **18.00** Rozwód. Walka o wszystko (1) **19.00** Ukryta prawda (1681) **20.00** Hotel Paradise (8) **21.00** ★★★ Wyspa – film sensac. USA 2005, reż. Michael Bay, wyk. Ewan McGregor, Scarlett Johansson **23.50** ★★★ Smętarz dla zwierzaków – horror USA/Kan. 2019, reż. Kevin Kölsch, Dennis Widmyer, wyk. Jason Clarke **2.05** Hotel Paradise (7) **3.00** Wrota piekieł

TVP Kultura

10.40 Krzysztof Krawczyk – całe moje życie **12.30** ★★★ Ostoja – dramat Irl./Polska 2012 **14.00** Kosmos 1999 (28) **15.00** ★★★ Ostatnia walka Apacza – western USA 1954 **16.40** Polskie drogi (10) **18.20** W poszukiwaniu dobrego filmu (48) **18.55** Rawhide (60) **20.00** Teatr TV: Pozwolenie na odstrzał – Polska 1972, reż. Krzysztof Kieślowski, **21.20** ★★★★ Godland – dramat Dania/Isl./Fr. 2022 **23.50** ★★★ Męstwo i honor – dramat Francja 2007 **2.30** The Rolling Stones – życie w rytmie rocka

TVP Sport

8.30 Piłka nożna: Jagiellonia Białystok – Śląsk Wrocław **10.40** Gol **12.10** Piłka nożna: Mecz jubileuszowy Legii Warszawa **14.00** Żużel: TAURON Indywidualne ME w Güstrowie **16.00** Polska Liga Żeglarska: Ekstraklasa R3 Gdynia **16.30** Piłka kobiet **17.25** Piłka nożna: Studio **17.55 (L)** Piłka nożna: Mistrzostwa Świata kobiet do lat 20: Polska – Meksyk **20.20 (L)** Lekkoatletyka: Palio Città della Quercia **22.20** Sportowy wieczór **22.50** Piłka nożna: Mistrzostwa Świata kobiet do lat 20: Polska – Meksyk

TV 4

6.00 Strażnik Teksasu (19, 20) **7.55** Bogaty dom – biedny dom (129) **8.55** Policjantki i policjanci (600-602) **11.55** Na ratunek 112 (1083, 1084) **12.55** Trudne sprawy (884-886) **15.55** Policjantki i policjanci (1441) **17.00** Trudne sprawy (1358) **18.00** Łowcy skarbów. Kto da więcej (79) **19.00** Policjantki i policjanci (1442) **20.00** Wypasiona Kuchnia (8) **20.05** Uroczysko (266) **20.40** Sprawiedliwi – wydział kryminalny (1045) **21.40** Sprawiedliwi. Trójmiasto (162) **22.50** Opowiem ci o zbrodni: Igor Brejdygant – Sasquatch **23.15** Sprawiedliwi – wydział kryminalny

TV Trwam

12.20 Głos serca (95) **13.05** Obrona Cisnej **13.30** Msza święta z Jasnej Góry **14.30** Post Scriptum **15.00** Za kratą są zielone drzewa **16.10** Jestem mamą **16.25** Przyroda w obiektywie **16.40** Zdrowie z Bożej apteki **17.00** Wierzę w Boga **17.30** Burza w okręgu krakowskim **18.15** Rozmowy niedokończone **19.30** Każdy maluch to potrafi **19.45** Modlitwa z tel. udziałem dzieci **20.00** Informacje **20.20** Różaniec **21.00** Apel Jasnogórski **21.40** Polski punkt widzenia **22.00** Solidarność – narodziny wolności

TV Puls

8.00 Kobra – oddział specjalny (4, 5) **10.00** Zaklinaczka duchów (86) **11.00** Kotka (25) **12.00** Nie igraj z aniołem (156) **13.00** Wspaniałe stulecie (90) **14.00** Kurierzy (75) **15.00** Lombard. Życie pod zastaw (732, 733) **17.00** Kurierzy (76) **18.00** Lombard. Życie pod zastaw (1015, 1016) **20.00** ★★ Trefny wóz – thriller USA 2013 **21.50** ★★★ Godziny – Wyścig z czasem – thriller USA 2013 **23.50** ★★★★ Żywioł. Deepwater Horizon – film sensac. USA/Hongkong/Chiny 2016 **2.00** Dzielnica strachu (467)

★★★★★ koniecznie ★★★★ zdecydowanie tak ★★★ możesz ★★ nie musisz ★ zdecydowanie nie **(L)** na żywo

DVB-T stacje dostępne w naziemnej telewizji cyfrowej

REG

eprasa.pl c84d0a8e29

ŚRODA 9 Września

TVP 1

7.00 Msza św. na Jasnej Górze **7.30** Rodzina (nie od) święta **8.00** Serwis Info **8.20** Zaraz wracam (136) **9.00** Ranczo (130): Cuda, cuda ogłaszają **10.00** Komisarz Alex (313) **11.00** Ojciec Mateusz (256): Piłkarski pasjans **12.00** Serwis Info **12.10** Agrobiznes **12.40** Magazyn rolniczy **13.00** Niezwykła Australia (1): Nieposkromione puszcze – serial dok. W. Bryt. 2024 **14.00** Splątane losy (41)

15.00 Serwis Info – magazyn
15.10 Reporterzy – magazyn
15.35 Gra słów. Krzyżówka
16.00 Dziedzictwo (1025)
16.50 Zapowiedź Teleexpressu
17.00 Teleexpress
17.25 Jaka to melodia?
18.05 Klan (4729)
18.40 Akacjowa 38 (952)
19.30 19.30
19.55 Pytanie dnia
20.30 Felicita (3) – serial obycz. Polska/Włochy 2026
21.05 Jerzy Buzek. Siła marzeń – film dok. Polska 2026
22.35 Depresja gangstera
★★★ – komedia kryminalna USA/Australia 1999
Reż. Harold Ramis, wyk. Robert De Niro, Billy Crystal, Lisa Kudrow
Paul jest członkiem potężnej rodziny mafijnej. Gdy obowiązki zaczynają go przerastać, wpada w depresję. Trafia na psychiatrę Bena i oczekuje od niego szybkiej oraz skutecznej pomocy.
0.25 Polowanie
★★★ – thriller Polska 2023
2.35 Ludzie miasta – dramat
★★★ obyczaj. USA 1996

TVP 2

5.30 M jak miłość (1834) **6.25** Pożyteczni.pl (382) – magazyn **6.55** Barwy szczęścia (3393) **7.30** Pytanie na śniadanie – program informacyjno-publicystyczny **11.45** Program kulturalny **12.25** Koło fortuny – teleturniej **13.15** Panna młoda (192) – serial obyczajowy Turcja 2024 **14.05** Va banque – teleturniej **14.35** Na sygnale (916): Do wesela się zagoi – serial obyczajowy Polska 2026

15.05 La Promesa – pałac tajemnic (473)
16.00 Koło fortuny – teleturniej
16.35 Familiada – teleturniej
17.20 Panna młoda (193)
18.15 Va banque – teleturniej
18.50 Jeden z dziesięciu
19.25 Barwy szczęścia (3393, 3394) (odcinki powtórkowe)
20.35 Magazyn Ekspresu Reporterów – magazyn
20.40 Przepis dnia – magazyn
20.50 Na dobre i na złe (996)
21.40 Magazyn Ekspresu Reporterów – magazyn
21.50 Na sygnale (918)
Zespół Góry trafia na nastolatka z urazem klatki piersiowej i niewydolnością oddechową, a przy okazji do domu pełnego krwawych śladów i niebezpiecznych pułapek.
22.20 Magazyn Ekspresu Reporterów – magazyn
23.20 Randka na zamówienie
★★★ – kom. USA/Kanada 2023
0.50 Peaky Blinders (1, 2) – serial gangsterski Wielka Brytania 2013
3.05 My Sunnyside – film dokum. Polska/USA 2025
4.40 Na dobre i na złe (932)

Polsat

5.25 Telezakupy TV Okazje – program promocyjno-reklamowy **6.00** Nowy dzień – program informacyjno-publicystyczny **9.10** Malanowski i Partnerzy (428): Szybka randka **9.40** Wypasiona Kuchnia (6) **9.45** Malanowski i Partnerzy (429): Pechowy okup **10.15** Dlaczego ja? (1346, 1347) **12.20** Gliniarze Śląsk (7): Milczenie jest złotem **13.20** Gliniarze (956, 957): Ostatnia akcja / Czyste ręce

15.30 Wydarzenia
15.50 Pogoda
15.55 Gliniarze (1223)
16.55 Gliniarze Śląsk (8)
18.00 Pierwsza miłość (4244)
18.50 Wydarzenia
19.15 Gość „Wydarzeń”
19.25 Wypasiona Kuchnia (10)
19.55 Milionerzy – teleturniej
20.35 Piep*zyć Mickiewicza
★★★ – dram. obycz. Polska 2024
Reż. Sara Bustamante-Drozdek, wyk. Dawid Ogrodnik, Weronika Książkiewicz
Wyrzucony z uczelni pisarz i wykładowca podejmuje pracę polonisty w liceum. Pod jego opiekę trafia grupa zbuntowanych wyrzutków, którzy wydają się straceni dla systemu edukacji.
22.45 Aniołki Charliego:
★★ **Zawrotna szybkość** – komedia USA 2003
Reż. Joseph McGinty Nichol, wyk. Cameron Diaz, Drew Barrymore, Lucy Liu
1.00 Laski na gigancie
★★★ – komedia obyczajowa USA/Kanada/Chiny 2017
3.35 Ewa gotuje
4.15 Kabaretowa Ekstraklasa

TVN

5.00 Zamieszkać na plaży (4) **5.40** Uwaga! (8082) **5.55** Ukryta prawda (1470) **6.50** Kuchenne rewolucje: Zajazd „Dwa Koguty”, Przędzel **7.45** Dzień Dobry TVN – program informacyjno-publicystyczny **11.20** Doradca smaku (7) **11.30** Kuchenne rewolucje: Kamionki – „Fyrtel Smaków” / Bar „Kartuska”, Gdańsk **13.40** Ukryta prawda (1610-1611, 1756) – serial fab.-dok. Polska 2026

16.50 Szpital św. Anny (137) – serial obycz. Polska 2026
17.55 Detektywi (338)
19.00 Fakty
19.40 Raport US Open – magazyn
19.55 Uwaga! – magazyn
20.15 Na Wspólnej (4274) – serial Polska 2026
20.50 The Floor – teleturniej
21.30 Top Model – reality show
23.00 World Trade Center – film
★★★ katastroficzny USA 2006
Reż. Oliver Stone, wyk. Nicolas Cage, Michael Peña, Maria Bello
Oparta na faktach historia akcji ratunkowej, która miała na celu uwolnienie dwóch policjantów uwięzionych pod gruzami wieżowców World Trade Center, które zawaliły się po zamachach terrorystycznych 11 września 2001 r.
1.30 Klara (3, 4) – serial kom. Polska 2024
2.55 Uwaga! (8083) – magazyn publicystyczny
3.15 CSI: Kryminalne zagadki Las Vegas (5, 6): Krwawy sport / Śmierć i dziewczyna – serial kryminalny USA/Kanada 2009

TVN 7

6.50 Szkoła (437, 438) **8.45** Ukryta prawda (1381, 1531, 1532) **11.50** W-11 Wydział Śledczy (670-672) **13.55** Detektywi (122) **15.00** Szpital (868, 869) **17.00** Sędzia Anna Maria Wesołowska (550) **18.00** Rozwód. Walka o wszystko (2) **19.00** Ukryta prawda (1682) **20.00** Hotel Paradise (9) **21.00** ★★★★ Krwawy diament – dramat USA/Niemcy/W. Brytania 2006, reż. Edward Zwick, wyk. Leonardo DiCaprio **0.00** ★★★ Epidemia strachu – film sens. USA 2011, reż. Steven Soderbergh, wyk. Matt Damon **2.20** Hotel Paradise (8) **3.15** Wrota piekieł (1)

TV 4

6.00 Strażnik Teksasu (21, 22) **7.55** Bogaty dom – biedny dom (130) **8.55** Policjantki i policjanci (603-605) **11.55** Na ratunek 112 (1085, 1086) **12.55** Trudne sprawy (887-889) **15.55** Policjantki i policjanci (1442) **17.00** Trudne sprawy (1359) **18.00** Łowcy skarbów. Kto da więcej (80) **19.00** Policjantki i policjanci (1443) **20.00** Wypasiona Kuchnia (9) **20.05** Uroczysko (267) **20.40** Sprawiedliwi – wydział kryminalny (1046) **21.40** Sprawiedliwi. Trójmiasto (163) **22.50** Opowiem ci o zbrodni: Katarzyna Puzyńska – Nie ma sprawy **23.25** ★★ Za ciosem – film akcji USA/Hong. 1998

TVP Kultura

9.00 Polskie drogi (10) **10.40** ★★★★ Pograbek – dramat Polska 1992 **12.05** Była sobie muzyka – film dok. Fr. 2020 **13.15** Alternatywy 4 (4) **14.30** ★★★ Szczęśliwy brzeg – film obyczaj. Polska 1983 **16.20** Polskie drogi (11) **18.15** Kolekcja **18.30** Informacje kulturalne **18.55** Rawhide (61) **20.00** ★★★★ Szabla od komendanta – kom. Polska 1996 **21.55** Gołas, absolutnie! – film dok. Polska 2016 **23.00** ★★★★ Godland – dramat Dania/Isl./Fr. 2022 **1.35** ★★★★ Mrożony peppermint – thriller Hiszp. 1967

TV Trwam

11.10 Mateczniki polskości **11.25** Jestem mamą **12.03** Informacje **12.20** Głos serca (96) **13.05** W gotowości **13.30** Msza święta z Jasnej Góry **14.20** Muzyczne chwile **14.30** Ulmowie. Świadectwo sprawiedliwych **15.00** Moja wyspa wiary **15.50** Ma się rozumieć **16.10** Na zdrowie **16.30** Rozmowy o edukacji **17.00** Po stronie prawdy **18.15** Rozmowy niedokończone **19.30** Bóg z nami **19.45** Modlitwa z tel. udziałem dzieci **20.00** Informacje **20.20** Różaniec **21.00** Apel Jasnogórski **21.40** Polski punkt widzenia

TVP Sport

8.15 Jeździectwo: MP w skokach p.p. w Jaszkowie **10.00** Lekkoatletyka: Palio Città della Quercia **11.55** Magazyn Betclic 2. Ligi **12.30** Losowanie STS Pucharu Polski **13.10** Kto wygrał mecz **14.20** Piłka kobiet **15.15** Piłka nożna: MŚ kobiet do lat 20: Polska – Meksyk **17.20** Pełnosprawni **17.50** Żużel: TAURON Indywidualne Mistrzostwa Europy w Güstrowie **19.55** Piłka nożna: Mecz Legend w Chorzowie: Polska – Anglia **22.00** Sportowy wieczór **22.25** Lekkoatletyka: Diamentowa Liga – Memoriał Kamili Skolimowskiej

TV Puls

6.00 Policjanci z Miami (3, 4) **8.00** Kobra – oddział specjalny (5, 6) **10.00** Zaklinaczka duchów (87) **11.00** Kotka (26) **12.00** Nie igraj z aniołem (157) **13.00** Wspaniałe stulecie (91) **14.00** Kurierzy (76) **15.00** Lombard. Życie pod zastaw (734, 735) **17.00** Kurierzy (77) **18.00** Lombard. Życie pod zastaw (1016, 1017) **20.00** ★★★ Księga luster – thriller USA/Australia 2024 **22.10** ★★ Minuta po śmierci – thriller USA 2022 **0.00** ★★★ Podróże z diabłem – film akcji USA/Kolumbia 2019 **1.55** Dzielnica strachu (468)

★★★★★ koniecznie ★★★★ zdecydowanie tak ★★★ możesz ★★ nie musisz ★ zdecydowanie nie **(L)** na żywo

DVB-T stacje dostępne w naziemnej telewizji cyfrowej

CZWARTEK 10 Września

TVP 1

7.00 Msza święta na Jasnej Górze **7.30** Pełnia wiary **8.00** Serwis Info **8.10** Pogoda Info **8.20** Zaraz wracam (137) **9.00** Ranczo (1): Spadek **10.00** Komisarz Alex (314): Patrz w górę **11.00** Ojciec Mateusz (257): Cytryny **12.00** Serwis Info **12.10** Agrobiznes, Agropogoda **12.40** To się opłaca (234) **12.55** Niezwykła Australia (2): Dzikie wybrzeża – serial dok.W. Bryt. **14.00** Splątane losy (42)

15.00 Serwis Info – magazyn
15.10 Reporterzy – magazyn
15.35 Gra słów. Krzyżówka
16.00 Dziedzictwo (1026)
16.50 Zapowiedź Teleexpressu
17.00 Teleexpress
17.25 Jaka to melodia?
18.05 Klan (4730)
18.40 Akacjowa 38 (953)
19.30 19.30
19.55 Pytanie dnia
20.30 Ojciec Mateusz (451)
Spokój, który Sonia odzyskała dzięki terapii, burzy niespodziewane pojawienie się dawno niewidzianej siostry mającej za sobą konflikty z prawem. Następnego dnia Sonia zostaje znaleziona martwa.
21.25 Sprawa dla reportera
22.30 Czas niedokonany (1) – serial obycz. Polska 2024
Reż. Dariusz Gajewski, wyk. Piotr Trojan, Agnieszka Mandat, Piotr Cyrwus
23.25 Gra z Cieniem (14) – serial krym. Polska 2026
0.25 Morderstwa w Cognac
★★★ – film krym. Francja 2020
2.10 Magazyn Ekspresu Reporterów
3.15 Sprawa dla reportera

TVP 2

5.35 M jak miłość (1835) **6.25** Operacja zdrowie (21): Bielactwo **6.55** Barwy szczęścia (3394) **7.30** Pytanie na śniadanie – program informacyjno-publicystyczny **11.45** Jedzenie ma znaczenie (25) **12.25** Koło fortuny – teleturniej **13.15** Panna młoda (193) – serial obyczajowy Turcja 2024 **14.05** Va banque **14.35** Na sygnale (917): Samochód pułapka – serial obyczajowy Polska 2026

15.05 La Promesa – pałac tajemnic (474) – telenowela Hiszp. 2023
16.00 Koło fortuny – teleturniej
16.35 Familiada – teleturniej
17.20 Panna młoda (194) – serial obycz. Turcja 2024
18.15 Va banque – teleturniej
18.50 Jeden z dziesięciu
19.25 Barwy szczęścia (3394, 3395) (odcinki powtórkowe)
20.40 Postaw na milion
21.40 Europa da się lubić – nowe pokolenie (1)
22.40 Herkules
★★★ – film przygod. USA 2014
Reż. Brett Ratner, wyk. Dwayne Johnson, Ian McShane, John Hurt
Herkules traci żonę i córki. Aby zagłuszyć cierpienie, z sześcioma kompanami toczy krwawe bitwy. Król Tracji wynajmuje ich, by uczynili z jego żołnierzy najpotężniejszą armię świata.
0.25 Rodzinka.pl (317): Don Giovanni – serial komed.
1.05 Nadzieja – melodramat
★★★★ Norw./Szwecja/Dania 2019
3.15 Akacjowa 38
4.35 Na dobre i na złe (933)

Polsat

6.00 Nowy dzień **9.10** Malanowski i Partnerzy (430): Ironia losu **9.40** Wypasiona Kuchnia (7) – serial kom. Polska 2026 **9.45** Malanowski i Partnerzy (431): Ziemia obiecana **10.20** Dlaczego ja? (1348, 1349) **12.25** Gliniarze Śląsk (8): Ciche miejsce **13.25** Gliniarze (958): Żywy lub martwy **14.25** Studio sport **14.50 (L)** Siatkówka: Mistrzostwa Europy mężczyzn: Polska – Portugalia – transmisja

16.55 Gliniarze Śląsk (9): Zły czas, złe miejsce – serial krym. Polska 2026
18.00 Pierwsza miłość (4245) – serial Polska 2026
18.50 Wydarzenia
19.15 Gość „Wydarzeń”
19.25 Wypasiona Kuchnia (11)
19.55 Milionerzy – teleturniej
20.30 Nasz nowy dom
21.40 Zdrada (2) – serial krym. Polska 2023
22.55 Plan lotu
★★★ – thriller USA 2005
Reż. Robert Schwentke, wyk. Jodie Foster, Peter Sarsgaard, Sean Bean
Kyle dopiero co straciła męża. Teraz z pokładu samolotu, którym wraca do domu, znika bez śladu jej sześcioletnia córka. Według załogi dziewczynki nie było na pokładzie.
1.00 Piep*zyć Mickiewicza
★★★ – dram. obycz. Polska 2024
Reż. Sara Bustamante-Drozdek, wyk. Dawid Ogrodnik, Weronika Książkiewicz, Joanna Liszowska
3.20 Nasz nowy dom
4.25 Kabaretowa Ekstraklasa
4.40 Disco gramy!

TVN

5.15 Nauka jazdy (21) **5.40** Uwaga! (8083) **5.55** Ukryta prawda (1471) **6.50** Kuchenne rewolucje: Warszawa – bar mleczny **7.45** Dzień Dobry TVN – program informacyjno-publicystyczny **11.20** Doradca smaku (8) **11.30** Kuchenne rewolucje: Barlinek – „Limba” / Restauracja „Trops”, Płońsk **13.40** Ukryta prawda (1612-1613, 1757) – serial fabularno-dokumentalny Polska 2024

16.50 Szpital św. Anny (138) – serial obycz. Polska 2026
17.55 Detektywi (339)
19.00 Fakty
19.40 Raport US Open – magazyn
19.55 Uwaga! – magazyn
20.15 Na Wspólnej (4275) – serial Polska 2026
20.50 The Floor – teleturniej
21.30 Kuchenne rewolucje: Warszawa – Pizza Marysin
22.40 Bogowie – dramat
★★★★ obyczajowy Polska 2014
Reż. Łukasz Palkowski, wyk. Tomasz Kot, Piotr Głowacki, Szymon Piotr Warszawski
Lata 80. XX w. Kardiochirurg Zbigniew Religa marzy o przeprowadzeniu operacji przeszczepu serca. Niestety, środowisko naukowe nieprzychylnie patrzy na jego nowatorskie pomysły.
1.05 CSI: Kryminalne zagadki Las Vegas (7): Zagubione dziewczyny – serial krym. USA/Kanada 2009
2.10 Uwaga! – magazyn
2.30 Młode gliny (5, 6)
4.35 Bartosz Zmarzlik. Ścigając marzenia (1) – serial dok. Polska 2023

TVN 7

6.50 Szkoła (440, 441) **8.45** Ukryta prawda (1382, 1533, 1534) **11.50** W-11 Wydział Śledczy (673-675) **13.55** Detektywi (123) **15.00** Szpital (870, 871) **17.00** Sędzia Anna Maria Wesołowska (551) **18.00** Rozwód. Walka o wszystko (3) **19.00** Ukryta prawda (1683) **20.00** Hotel Paradise (10) **21.00** ★★★ Maska – komedia USA 1994, reż. Chuck Russell, wyk. Jim Carrey, Cameron Diaz **23.15** Taskmaster **0.15** ★★★★ Mission: Impossible – Dead Reckoning – film sens. USA 2023, reż. Christopher McQuarrie, wyk. Tom Cruise **3.35** Hotel Paradise (9)

TV 4

6.00 Strażnik Teksasu (23, 24) **7.55** Bogaty dom – biedny dom (131) **8.55** Policjantki i policjanci (606-608) **11.55** Na ratunek 112 (1087, 1088) **12.55** Trudne sprawy (890-892) **15.55** Policjantki i policjanci (1443) **17.00** Trudne sprawy (1360) **18.00** Łowcy skarbów. Kto da więcej (436) **19.00** Policjantki i policjanci (1444) **20.00** Wypasiona Kuchnia (10) **20.05** Uroczysko (268) **20.40** Sprawiedliwi – wydział kryminalny (1047) **21.40** Sprawiedliwi. Trójmiasto (164) **22.45** Opowiem ci o zbrodni: Małgorzata i Michał Kuźmińscy: Szczególne potępienie

TVP Kultura

9.00 Polskie drogi (11) **11.00** ★★★ Szczęśliwy brzeg – film obyczaj. Polska 1983 **12.50** Reżyserzy (4): Orson Welles **14.05** Alternatywy 4 (5) **15.10** ★★★★ Ucieczka z kina „Wolność” – dramat społ. Polska 1990 **16.55** Kolumbowie (1) **18.00** Kulturalni (35) **18.55** Rawhide (62) **20.05** ★★★ Zakochani w Rzymie – komedia USA/Wł./Hiszp. 2012, reż. Woody Allen **22.10** ★★★★ Szabla od komendanta – komedia obyczaj. Polska 1996, reż. Jan Jakub Kolski **0.05** ★★★★ Pianistka – dramat Austria/Fr./Niemcy 2001

TV Trwam

12.20 Wykłady naukowe **12.50** Mateczniki polskości **13.00** Tu był Prymas – Kardynał Wyszyński w Studzienicznej **13.20** Przegląd katolickiego tygodnika „Niedziela” **13.30** Msza święta z Jasnej Góry **14.30** Brygada Świętokrzyska **15.00** Po stronie prawdy **15.50** Ma się rozumieć **16.10** Z wędką nad wodę w Polskę i świat **16.35** Sól Ziemi **17.15** Muzyczne chwile **17.30** Odpowiedzialni za Kościół **18.15** Rozmowy niedokończone **19.00** Msza święta w intencji ofiar katastrofy smoleńskiej i ojczyzny

TVP Sport

9.15 Żużel: TAURON Ind. ME w Güstrowie **11.20 (L)** Koszykówka: MŚ kobiet w Berlinie: Ćwierćfinał (1) **13.45** Kamerą TVP Sport **14.20 (L)** Koszykówka: MŚ kobiet w Berlinie: Ćwierćfinał (2) **16.45** Karate: Champion of Champions w Tokio **17.35 (L)** Koszykówka: MŚ kobiet w Berlinie: Ćwierćfinał (3) **20.00** Kamerą TVP Sport **20.35 (L)** Koszykówka: MŚ kobiet w Berlinie: Ćwierćfinał (4) **22.45** Sportowy wieczór 23.15 Ring TVP Sport **0.15** Koszykówka: MŚ kobiet w Berlinie: Ćwierćfinał

TV Puls

6.00 Policjanci z Miami (4, 5) **8.00** Kobra – oddział specjalny (6, 7) **10.00** Zaklinaczka duchów (88) **11.00** Kotka (27) **12.00** Nie igraj z aniołem (158) **13.00** Wspaniałe stulecie (92) **14.00** Kurierzy (77) **15.00** Lombard. Życie pod zastaw (736, 737) **17.00** Kurierzy (78) **18.00** Lombard. Życie pod zastaw (1017, 1018) **20.00** ★★★★ Lot 93 – dramat USA/W. Bryt./Fr. 2006 **22.15** ★★★ Nalot na Bin Ladena – film sens. USA 2012 **0.15** ★★★★ Zielona strefa – film sens. W. Bryt./Francja/Hiszpania/USA 2010

★★★★★ koniecznie ★★★★ zdecydowanie tak ★★★ możesz ★★ nie musisz ★ zdecydowanie nie **(L)** na żywo

DVB-T stacje dostępne w naziemnej telewizji cyfrowej

REG

eprasa.pl c84d0a8e29

Twoje ogłoszenie ukaże się na tym terenie

»Punkty ogłoszeń blisko Ciebie

POWIAT ŁUKOWSKI

Łuków
- Redakcja ul. Kwiatkowskiego 5
- Ubezpieczenia Jakar, Iwona Zaniewicz, ul. Staropijarska 2A
- Serwis komputerowy, os. Unitów Podlaskich 17 (piwnica sklepu Stokrotka)
- Ubezpieczenia Marek Małkiński, al. Tadeusza Kościuszki 29 A
- Punkt Kurierski PAKERSI ul. Browarna 35/1, Łuków

Wojcieszków
- Sklep Wielobranżowy i Kwiaty Iwona Burdach, Pl. Próchniewicza 5

Trzebieszów
- Sklep Agrotop Jerzy Płudowski, Trzebieszów Drugi 45

Serokomla
- Części Samochodowe Sławomir Sobiecki ul. Kleeberga 37

POWIAT RADZYŃSKI

Radzyń:
- Redakcja Plac Wolności 11
- Ubezpieczenia Krzysztof Hryciuk, ul. Dąbrowskiego 15
- Brylancik ul. Ostrowiecka 20
- Ubezpieczenia Pogoda ul. Ostrowiecka 17

Wohyń
- Kwiaciarnia Barbara Podgajna ul. Średnia 28

POWIAT PARCZEWSKI

Parczew
- Ubezpieczenia i Nieruchomości Edward Ochnik, ul. Nowa 8
- PH Ola Anna Abramiuk ul. Kolejowa 1

Milanów
- Lewiatan ul. Szkolna 20

Sosnowica
- Groszek Jarosław Mazurek ul. Wojska Polskiego 87

POWIAT LUBARTOWSKI

Lubartów
- Redakcja ul. Ks. Szulca 1
- Lombrard Karat ul. Lubelska 33

Kamionka
- Sklep Karolina ul. Lubartowska 12

Ostrów Lubelski
- Witex Witold Barszcz ul. Żabia 2

Ostrówek
- Sklep Korona, Ostrówk Kolonia 12

Kock
- Ubezpieczenia Tomasz Przeworski, ul. Piłsudskiego 17 (obok Stokrotki)
- Ubezpieczenia Tomasz Przeworski, ul. Kleeberga 10 (obok Biedronki)

Jeziorzany
- Dom Handlowy Anna Blicharz ul. Rynek 24

Michów
- Komis Bogusława Staniak ul. Rynek I 21

POWIAT ŁĘCZYŃSKI

ŁĘCZNA
- BIURO UBEZPIECZEŃ - ZOFIA OSAK, ul. Targowa 14

Cyców
- Ubezpieczenia Kamila Bednaruk-Sadlak, ul.Chełmska

POWIAT BIALSKI

Biała Podl.
- Punkt Opłat Mariusz Maksymiuk ul. Piłsudskiego 12

Międzyrzec
- Sklep papierniczo-zabawkowy Krzysztof Grzeszczyk ul. Targowa 6 (hala targowa)
- Ubezpieczenia JAKAR Tomasz Zaniewicz ul. Żelazna 4

POWIAT OPOLSKI

Opole Lubelskie
- MiR Ubezpieczenia ul. Lubelska 16/11 (obok PKO S.A.)
- RS Control Stacja Kontroli Pojazdów ul. Willowa 22 (obok mleczarni)

Poniatowa
- MiR Ubezpieczenia ul. 1 Maja 15/1 (obok policji)

POWIAT PUŁAWSKI

Kurów
- Biuro Ubezpieczeń Łukasz Piłat, ul. Głowackiego 1/18 (przy sklepie Dino)

POWIAT BIŁGORAJSKI

Biłgoraj
- "Pikul Media" Przemysław Pakuła, ul. Armii Kraków 84, 23-400 Biłgoraj

HOROSKOP

BARAN
Rozstrzygniesz sprawę, która od dawna pozostawała w zawieszeniu. Nie pozwól, by cudze oczekiwania przesłoniły Twoje cele. W miłości liczyć się będzie zaufanie, a zawodowo pojawi się okazja do pokazania swoich kompetencji.

BYK
Zgromadzisz więcej sił do działania, jeśli ograniczysz zbędne obowiązki. Merkury sprzyja rozmowom o finansach i wspólnych planach. W relacjach rodzinnych warto postawić na cierpliwość zamiast uporu.

BLIŹNIĘTA
Przekroczysz własne ograniczenia, podejmując decyzję, której długo unikałeś. Dobry tydzień na szkolenia, egzaminy i podpisywanie dokumentów. W uczuciach los sprzyja szczerym wyznaniom.

RAK
Otworzysz się na nowe doświadczenia, choć początkowo będą wydawały się niepewne. Ktoś doceni Twoje zaangażowanie, a domowe sprawy zaczną układać się znacznie spokojniej. Nie odkładaj badań ani odpoczynku.

LEW
Wyeksponujesz swoje talenty w odpowiednim momencie. Zawodowo możesz liczyć na korzystny zbieg okoliczności, a w miłości pojawi się okazja do odbudowania zaufania. Finanse pozostaną pod kontrolą.

PANNA
Dokończysz projekt wymagający wyjątkowej precyzji. Wysiłek zostanie zauważony, a nowe obowiązki okażą się mniej wymagające, niż przypuszczałeś. W weekend znajdź czas wyłącznie dla siebie.

WAGA
Zaproponujesz rozwiązanie, które zakończy długotrwały konflikt. To dobry moment na rozwijanie pasji i odświeżenie kontaktów. Nie bój się mówić o swoich planach – spotkają się z życzliwością.

SKORPION
Przywrócisz równowagę tam, gdzie ostatnio dominował chaos. Saturn sprzyja rozsądnym decyzjom finansowym, a w relacjach uczuciowych pojawi się więcej czułości niż słów.

STRZELEC
Zaciekawisz otoczenie nietypowym pomysłem. W pracy warto zaufać intuicji zamiast utartym schematom. Ktoś zaprosi Cię do przedsięwzięcia, które otworzy nowe możliwości.

KOZIOROŻEC
Wzmocnisz poczucie bezpieczeństwa dzięki dobrze zaplanowanym działaniom. W rodzinie nastąpi długo wyczekiwane porozumienie, a finanse pozwolą pomyśleć o większych planach.

WODNIK
Zrewidujesz swoje priorytety i dojdziesz do wniosku, że warto odpuścić sprawy bez znaczenia. Kreatywność pomoże Ci rozwiązać problem, z którym inni sobie nie poradzili.

RYBY
Przyjmiesz zaproszenie, które odmieni rytm całego tygodnia. Gwiazdy sprzyjają nowym znajomościom i twórczym pomysłom. Warto zaufać własnym przeczuciom.

POGODA

(temperatura dzień/noc, zachmurzenie, prędkość i kierunek wiatru, ciśnienie)

WT	ŚR	CZW	PT	SOB	NIEDZ	PN
26 / 17	24 / 16	22 / 15	22 / 14	24 / 14	24 / 12	23 / 13
25 km/h	20 km/h	22 km/h	24 km/h	25 km/h	27 km/h	25 km/h
1016 hPa	1016 hPa	1013 hPa	1010 hPa	1008 hPa	1007 hPa	1009 hPa

godz. 05:42 **WTOREK 1 WRZEŚNIA** godz. 19:15 godz. 5:51 **PONIEDZIAŁEK 7 WRZEŚNIA** godz. 19:02

REG

» JAK NADAĆ OGŁOSZENIE

1 Na kuponie
Kupon należy dostarczyć do redakcji lub punktu przyjmowania ogłoszeń.

2 W punkcie nadawania ogłoszeń
Koszt jednorazowej publikacji ogłoszenia wynosi **10 zł,** w przypadku usług **15 zł.**

3 SMS
Wyślij sms na numer 79567
w treści wpisz: WL. oraz treść ogłoszenia.
Koszt smsa to 11,07 zł (z Vat)
Przykład: wl.sprzedam audi A4, 96 r., benzyna, gaz
UWAGA: używanie polskich znaków np, ą, ż, ó powoduje skrócenie liczby znaków w smsie (zależne od operatora sieci)

KUPON NA OGŁOSZENIA BEZPŁATNE (ważny do 17 . 09. 2026 r.)

Dotyczy sprzadaży jednej rzeczy do 1000 zł lub oddania za darmo

kategoria: ..... treść: .....

.....

....

Cena ..... miejscowość ..... tel.: .....

Warunkiem publikacji ogłoszenia jest czytelne wypełnienie wszystkich rubryk

eprasa.pl c84d0a8e29

NIERUCHOMOŚCI

SPRZEDAM DZIAŁKĘ, POLE, GOSPODARSTWO

SPRZEDAM działkę pod budowę 24 ary, blisko drogi, uzbrojona Cichostów 45 Tel. 692 171 673

SPRZEDAM działki budowlane RzeczycaTel. 506832111

DZIAŁKA nr 345 we wsi Jasionka II o pow. 1330 m2 . Wszystkie media . Drewniany budynek mieszkalny o powierzchni 87 m2 wybudowany w latach 1920-1930 do remontu kapitalnego. Cena 98000 zł do negocjacji.Tel. 606268864

DZIAŁKA budowlana 51a, szer. 27m i dł. 202m. Działka budowlana szer. 9m i dł. 120m. Wólka Zawieprzycka. Cena do uzgodnienia. Tel. 884 377 129

SPRZEDAM działkę budowlaną w Andrzejówce, z pozwoleniem na budowę, 68 ar. Tel. 535009331, 665490932

SPRZEDAM posesję rolną .Kownatki 58. Tel. 509 194 366

SPRZEDAM działkę rolną częściowo pod zabudowę o pow. 2,20 ha w Żabikowie Tel. 601 226 081

SPRZEDAM działkę o pow. 1,22 ha prostokąt ok. 66 m x 195 m. Może być pod zabudowę, ogrodnictwo, rzemiosło. Radzyń Podl. ul. Zielona , szybki dojazd ul Lubelską. C 44 zł/m2 C 535 tysTel. 662 220 861

LOKALE, OBIEKTY GOSPODARCZE

HALA 500m² + 100 m² socjal na działce 70 ar, MPZP. Trafo 170 kW, dojazd TIR, brak sąsiadów. Możliwość dokupienia działki obok, 460 tyś - cena do neg. Pow. Biłgorajski. Tel. 573039434

SPRZEDAM DOM

SPRZEDAM dom drewniany o pow. ok. 90 m2 w stanie dobrym do niewielkiego remontu na działce 24 ary. Cichostów Kolonia 45. Cena do uzgodnieniaTel. 692 171 673

DOM piętrowy podpiwniczony 200m2 woda kanalizacja, 2 budynki po warsztacie ślusarsko-samoch. po 100m2 z 3 kanałami. Działka ogrodzona 0,45ha w pobliżu rzeka Wieprz i las. Dojazd drogą asfaltową. Milejów pow. Łęczna cena 450tys.zł.Tel. 886884634

SPRZEDAM budynek usługowo - mieszkalny przy ul. Lubelskiej w Lubartowie, ok. 1000 mkw Tel. 791 737 982

SPRZEDAM MIESZKANIE

SPRZEDAM mieszkanie w bloku w Lubartowie Tel. 698 233 029

SPRZEDAM mieszkanie w Parczewie, ul. Spółdzielcza 13, powierzchnia 39 m2, z całym wyposażeniem, IV piętro, cena 265 000 złTel. 508890856

SPRZEDAM mieszkanie w Parczewie71,56m2 na 4-ym piętrze ul.Spółdzielcza przestronne i częściowe do remontu łazienka i wc po remoncie,dobra lokaozacja blisko szkoła,przedszkole,sklepy.cena do negocjacjiTel. 515616546

SPRZEDAM 3pokojowe mieszkanie 63m2 na 3 piętrze, przy ul. 3 maja 51 Cena do uzgodnienia Tel. 660 108 546 Biłgoraj

SPRZEDAM mieszkanie 72m2 parter z ogrodem Międzyrzec PodlaskiTel. 509346538

MAM DO WYNAJĘCIA, WYDZIERŻAWIENIA

WYNAJMĘ stancję studentkom na ul. Łukaszyńskiej w Białej Podlaskiej. Bliższe informacje pod nr Tel. 510629070

WYNAJMĘ parterowy DOM częściowo umeblowany w Tuchowiczu, 10km od Łukowa. Jest oddzielny licznik na energię elektryczną. Cena do uzgodnienia. Więcej informacji pod numerem telefonu 882364522.

MOTORYZACJA

AUDI

AUDI A6; CENA 1000ZŁ; BIAŁA PODLASKATel. 602571846

FORD

FORD SIERRA; CENA 1000ZŁ; BIAŁA PODLASKATel. 602571846

MOTOCYKLE/ SKUTERY

MOTOCYKL firmy Balton. Poj.125cm3, 2019r, przebieg 8000. Okolice Kamionki. 6000zł. Tel. 727510935

VOLKSWAGEN

SPRZEDAM vw golf IV,2000 rok 1.9TDI.Progi, blotnik,klapa do wymiany.Cena 2000zl.Tel. 881 765 577

SPRZEDAM Volkswagen Golf V 2009 r, 1.9 diesel, bardzo małe spalanie, kombi stan bardzo dobry, 12 lat w jednych rekach, cena 11 000 zł ParczewTel. 502 577 697

TOYOTA

SPRZEDAM TOYOTA AVENSIS 2.0 kombi, diesel, 2013rok, przebieg 255tys., czarny metalik. Łuków Tel. 603 780 331

SEAT

CORDOBA 1,9cm3, bez turba, kolor czarny, 2004r,diesel, zużycie paliwa 4,7l/100km. Stan bardzo dobry. Lubartów. 4800zł. Tel. 782083736

RENAULT

SPRZEDAM RENAULT MEGANE 2007 R. 1,6 BENZYNA, PRZEBIEG 253000. MICHÓWTel. 697190175

SPRZEDAM RENAULT / Megane IV Grandtour, kombi / 2021 / benzyna, wersja INTENS automat. Pojemność / Moc silnika 1332 cm3 / 103 kW (140 kM). Serwisowany, bezwypadkowy, gwarancja. Przebieg 98300 km. w ciągłym użyciu może się zmienić. Cena 65 tys. Łuków. Tel. 604067981

POLONEZ

CARO Plus 1997r, sprawny. Tel. 506453501

KUPIĘ

KUPIĘ auta do 5 tys złTel. 534004239

KUPIĘ przyczepę campingową lub towarową z dokumentami jak i bez. W każdym stanie i stare motocykle. Tel. 511 925 566

KAŻDE auto osobowe, dostawcze, ciężarowe, kłady, motocykle, motorowery w każdym stanie technicznym. Masz pytania dzwoń Tel. 511 925 566

KUPIĘ KAŻDY MOTOCYKL MOTOROWER WSK MZ JAWA WFM SHL IŻ NIEPR SIMSON KOMAR MOTORYNKA ITD ORAZ STARE AUTA I CZĘŚCI MASZ PYTANIA DZWOŃ Tel. 511 925 566Tel. 511 925 566

CZĘŚCI

SPRZEDAM opony do samochodu ciężarowego bieżnik budowlany, KORMORAN 315/80/22,5, głębokość bieżnika 95%, dziesięcioletnie, cena 950 zł. Łuków Tel. 600 035 040

SPRZEDAM fotele do busa, resory do busa, szyba przednia i tylnia do Fata 125 p, ramę do Lincolna. Tel. 504 173 243

MEBLE

SPRZEDAM biurko białe, stan bardzo dobry-130zł. Krzesło obrotowe szare z dodatkiem różu-130zł. Zdjęcie na telefon. Lubartów.Tel. 516032112

WYPRZEDAŻ domowa. Szafki na buty, komoda holenderska drewniana ze zdobieniami. Lubartów. Cena do uzgodn. Tel. 662094373

SPRZEDAM Łóżko sypialne 140x200 ze stelażem bez materaca cena 300 zł Parczew tel. 606926084Tel. 606926084

SPRZEDAM szafę trzy drzwiowoą, zabytkowa z lat 60-tych, stan bardzo dobry. Cena 450 zł, okolice PArczea tel. 505-098-743Tel. 505098743

SPRZEDAM drzwi kuchenne, łazienkowe, wejściowe. Tel. 504 173 243

ROLNICZE

INNE

SPRZEDAM skrzynki jedynki 2zł/szt. Gmina Serniki. Tel. 605950240

KUPIĘ Silnik spalnowy wysokoprężny typu S301d, S1CA-90Tel. 505098743

POJEMNIKI NA OWOCE miękkie 500g. 0,50 gr/szt. większe ilości do uzgodnienia. Tel. 725 218 043

KUPIĘ

KUPIĘ TALERZÓWKĘ, glebogryzarkę, kopaczkę, siewnik, agregat, ciągnik z turem, przyczepę, żmijkę do zboża Tel. 783 154 031

KUPIĘ silnik do Ursusa C325, C328 lub Tuleje i tłoki do Ursuusa C325Tel. 505098743

KUPIĘ Pąpę wodną do Ursusa C328 w obudowie aluminiowej tel. 505098743Tel. 505098743

KUPIĘ ciągnik i inne maszyny rolniczeTel. 506811470

KUPIĘ gniotownik do zboża z silnikiem elektrycznym lub bez, przyczepę rolniczą, kosiarkę rotacyjną, glebogryzarkę, ciągnik, przyczepkę samochodową i inne, różne maszyny rolnicze Tel. 695 314 487

KUPIE w rozsadnej cenie uzywane zbiorniki do mleka o poj 200-800l z agregatem 1fazowym Tel. 601 051 417

KUPIE w rozsadnej cenie uzywane zbiorniki do mleka o pojemnosci od 150-800l z agregatem 1 fazowymTel. 601 051 417

PILNIE KUPIĘ każdy sprzęt ciągnik rolniczy, kombajn ziemniaczany sadzarkę sortownik, kopaczkę, glebogryzarkę talerzówkę prasę, przyczepę, wywrotkę, rozsiewacz RCW, gniotownik wialnię Tel. 512 598 054

KUPIĘ PRASĘ kostkującą, rolującą, siewnik, przyczepę, talerzówkę, glebogryzarkę,ciągnik z napędem i mały, kombajn zbożowy, ładowarka teleskopowa sprawne i uszkodzone, owijarkę do bel Tel. 503 643 162

PŁODY ROLNE

SPRZEDAM owoc pigwy i pigwowca Tel. 504 734 439

SPRZEDAM owies i pszenżyto. Okolice Kamionki. Tel. 727 510 935

SPRZEDAM mąkę pszenną bezglutenową i wysokobiałkową,obie mąki dobre do gotowania i pieczenia oraz gorczycę z domieszką gryki na poplon.SamoklęskiTel. 506196863

SPRZEDAM zboże na siew jesienny,rok po CN.pszenica Provision i Gentleman wysokobiałkowa oraz pszenżyto Belcanto.Samoklęski.Tel. 506196863

KUPIĘ nasiona łubin, 1 tonę-Tel. 692 248 759

SPRZEDAM owiesm obsypnik do ziemniaków na 5 radlic i taśmociąg do obornika cena do uzgodnienia okolice Parczewa Tel. 669 768 425

SPRZEDAM pszenicę ozimą 800 kg. Tanio. RudzienkoTel. 695772492

SPRZEDAM 1100 szt słomy kostki, siano w kostkach. Wola Osowińska Tel. 667525598

SPRZĘT

SPRZEDAM: PŁUG 2 skibowy grudziądzki. Cena 999,oo . Cyców Tel. 507 690 115

OPRYSKIWACZ sadowniczy zawieszany 300l. 800zł. Zbiornik na wodę blaszany, ocynkowany o dl.4m i poj.1000l. 400zł. Gmina Serniki. Tel. 605950240

PMN AGRO
PMN AGRO
Stępków 137, gm Dębowa Kłoda
Tel. 83 354 59 56, www.pmnagro.pl
SKUP ZBÓŻ
GĘŚ tel. 500 088 916
STĘPKÓW tel. 783 639 042
ŁYNIEW tel. 661 410 023

UBOJNIA ZWIERZĄT RZEŹNYCH SP. ZO .O.
B.M. DOBROWOLSKIE
x skup bydła x dorosłe
x byki x skup koni
x jałówki
Kom. 511 660 072, 502 690 528
tel/ fax +48 25 797 41 38
e-mail: ubojniadobrowolska@o2.pl
Stare Kobiałki 106 21-450 Stoczek Łukowski

SPRZEDAM Ciągnik Ursus C363p, okolice Parczew, tel. 510798771Tel. 510798771

KUPIĘ TALERZÓWKĘ, glebogryzarkę, kopaczkę,siewnik, agregat, ciągnik z turem, przyczepę, żmijkę do zbożaTel. 783 154 031

KOPACZKA, żmijka do zboża, rozsiewacz motyl, siewnik poznaniak 6 Tel. 505071250

TALERZÓWKA, kosiarka dyskowa, owijarka, chwytak do bel Tel. 661899344

SPRZEDAM Władymirec T25, opryskiwacz 400L, kopaczka, rozrzutnik jednoosiowy, glebogryzarka 1,65m, krajzega, młynek do zboża elektryczny. Tel. 509832339

SPRZEDAM : OPONA ciągnikowa „Baruna" 12,4*24, stan bardzo dobry. Cena 450 zł .CycówTel. 507690115

KOPACZKA ciągnikowa dwurzędowa - taśmy nowe, rozsiewacz do nawozów Motyl, plugi 3-skibowe, brony ciągnikowe, ograbiarka ciągnikowa karuzelowa Tel. 796248452

SPRZEDAM obudowę skrzyni biegów do Ursusa C325 + filtry paliwa, obudowa mechanizmu różnicowego cena od 120 zł, okolice aprczewa Tel. 505098743

SPRZEDAM części do C360 obudowa zwolnicy, pochwa, klawiatura filtru paliwa, głowica obudowy mechanizmy różnicowego, cena od 150 zł, okolice ParczewaTel. 505098743

SPRZEDAM części do URSUSA C360 obudowa zwolnicy, felga tylna, zaczep górny i dolny kół zwolnicy, cena od 150 zł, okolice Parczewa Tel. 505098743

SPRZEDAM ciągnik C330 + osie do przyczepy Tel. 609114110

SPRZEDAM śrutownik na kamienie, zgrabiarkę, maszynę Lublinianką, uprząż konną, pług, brony, rozrusznik do żuka, silniczek do pralkiTel. 788300429

360-3P, rozrzutnik, siewnik poznaniak, kopaczka, talerzówka, pługi dwójkiTel. 690287976

SPRZEDAM ciągnik C330, rok 1985 z kabiną. Przyczepa jednoosiowa , wymiary 3m x 1,5m Tel. 517961403

SPRZEDAM wał ciągnikowy gładki, wymiary 2,5 m*40 cm.. Cena do negocjacji. CycówTel. 507690115

SPRZEDAM pług 3 skibowy grudziądzki. Cena do negocjacji. CycówTel. 507690115

WC NA BUDOWE UŻYWANE DREWNAINE; CENA 370ZŁTel. 502243030

OPAŁ SOSNOWY CIENKI 150ZŁ/M; SŁOMA I SIANO W CIUKACH I BELACH; KOSIARKA BIJAKOWA NOWA; WAŁKI DO KULTYWATORA NOWE; PRZYCZEPA NIEMIECKA; KOPACZKA KONNA; CIELAKI JAŁÓWKITel. 502243030

SPRZEDAM wóz konny w dobrym stanie. Gmina Serniki. 1200zł. Tel. 605 950 240

SPRZEDAM ciągnik T25 1996r. Pałecznica Kolonia. Tel. 508173571

SPRZEDAM maszynę szerokomłotną Kutnowianka stan dobry, przetrząsacz konny, przyczepa zbierająca 10/1 górny zaczep, cegłę białą pojedynczą ok. 2 tys.szt Tel. 81 857 41 49 lub 667 668 575

SPRZEDAM ciągnik sam silnik na s SiemieńTel. 724532990

CIĄGNIKI SAM na silniku 7 KM - 2500 zł i 15 KM - Podzespoły Star, silnik CH 102, 15 - konny, cena 4500 zł do negocjacji Lubartów, dzwonić po godz. 13Tel. 885 906 421

SPRZEDAM tależówkę BONED szer 3 m z wałkiem strunowym, stan b. dobry, opryskiwacz PILNET 600 L.stan b. dobryTel. 609078023

KUPIĘ WSZYSTKIE CIĄGNIKI, PRASY, ŁADOWARKI, PRZYCZEPY, KOMBAJNY, MASZYNY, CASE, DEUTZ-FAHR, RENAULT, SAME, ZETOR, URSUS, PRONAR, MTZ, T25, SIPMA, KRONE i inne także uszkodzone Tel. Tel. 665 207 084

KUPIĘ C-330. T-25 kombajn Anna lub inne, może być do remontu i bez prawa rejestracji, przyczepę wywrotkę oraz każdy sprzęt rolniczy, rozsiewacz motyl, dobrze zapłacę gotówka od rękiTel. 576 922 246

REG

eprasa.pl c84d0a8e29

ROLNICZE

SPRZEDAM cebulki zonkili. Okolice MilejowaTel. 783761064

SPRZEDAM silnik PERKINS, betoniarka, silnik PERKINS 3 na części, łuparka hydrauliczna, obrotnica do przyczepy nowa, siłowniki wywrotu.Tel. 607388176

SPRZEDAM brona talerzowa 32 talerze hydraulicznie składana, siewnik Bomet 3m , plugi 4 wysokie Tel. 504 954 374

PROŚIĘTA wykastrowane i odsadzone do dalszego chowu. Tel. 538 226 797

AGREGAT uprawowo siewny 2.7m na hydropaku z siewnikiem poznaniak komplet 7200 rozsiewacz motyl 600l -2600 przyczepa jednoosiowa 3300 zmijka 6m -2100 Tel. 515 519 200

ZWIERZĘTA

SPRZEDAM kury nioski 70 tygodniowe, niosące. Cena 22 zł / szt. Puławy, Łuków, Lubartów, Radzyń Podl. Parczew część zachodnia, Ryki. Możliwość dowozu Tel. 509 348 264

SPRZEDAM konia wałacha 9 lat rasa małopolska może być pod siodło . Radzyń Podlaski Tel. 604 948 681

SUCZKA kundelek sredni jasny braz ur.5maja odrobaczona ì zaszczepiona.Oddam w dobre rece Tel. 885 138 505

SPRZEDAM prosięta Tel. 730 302 666

ODDAM 2 małe pieski szczeniaczki odrobaczone JabłońTel. 796247804

SPRZEDAM prosięta z własnej hodowli Glinny stokTel. 733798711

SPRZEDAM krowę „białogrzbietkę" z cielakiem i cielaki. Okolice Michowa. Cena do uzgodn. Tel. 669832661

SPRZEDAM króle rasy olbrzym belgijski samce 3 szt,wiek 1 rok waga 7 kg cena do uzgodnienia NadziejaTel. 603263560

SPRZEDAM krowę 4-letnią Sim , termin wycielenia począt.października,cena do uzgodnienia , ok. KamionkaiTel. 886373095

MEDYCZNE

SPRZEDAM nowy elektryczny wózek inwalidzki. 2500zł. Tel. 889 088 977

ART. DZIECIĘCE

SPRZEDAM samochód na baterie dla dzieci Tel. 698 233 029

USŁUGI

BUDOWA, REMONT

WYKONAM gładzie, malowanie ,układanie paneli, sufity podwieszane, ścianki działowe z k-g, poddasza. Tel. 511991311

UKŁADANIE kostki brukowejTel. 501 956 111

MALOWANIE i mycie elewacji, dachów i kostki brukowej Tel. 722 722 404

CYKLINOWANIE bezpyłowe,Tel. 605660777

MALOWANIE DACHÓW Tel. 516 964 592

MALOWANIE dachów. Tel. 604 217 219

TRANSPORT

PRZEPROWADZKI, transport aut, maszyn i innych rzeczy Tel. 511 925 566

EDUKACJA

TŁUMACZENIA specjalistyczne i korepetycje z języka angielskiego. Przygotowanie do egzaminów państwowych, na wszystkich poziomach zawansowania języka. Tel. 696 552 686

SERWIS

POMPY wodne naprawa, skup używanych Tel. 604 200 271

ELEKTRONIKA

SPRZEDAM TV THOMSON 32" + NOWY DEKODER TV NAZIEMNY CENA 300Tel. 604421099

URZĄDZENIA

SPRZEDAM grzejnik aluminiowy 54cm x 33cm. . Lubartów. Tel. 534474985

SPRZEDAM grzejnik żeliwny. Wys. 65cm i szer. 35cm-4 żeberka. Drugi o wys. 60cm i szer. 52cm.-6 żeberek. Lubartów. Tel. 534474985

BUFORY ciepła 500 l z wężownicą, z dobrą izolacją, produkcji niemieckiej, 4 sztuk. Cena 1000 zł/szt.(cena nowego 4000). Odbiór w Bychawie. Tel. 511335990

SPRZEDAM bojler 140l Tel. 504 173 243

DOM

MATERIAŁY BUDOWLANE

SPRZEDAM deski półtorówki dł. 1,26m, suche, równe ok. 60szt. Deski dębowe, suche, calówki, ok. 20szt. Bale sosnowe grub. 6cm, ok. 10szt. Tel. 53 447 49 85

Znajdź pracę ze Wspólnotą

FIRMA OGÓLNOBUDOWLANA **ZATRUDNI ZBROJARZY I OSOBY DO PRZYUCZENIA ZAWODU.** Praca w delegacji, dojazd i zakwaterowanie zapewnione Tel. 796 999 364

SALON „Beauty Studio Ewelina Wierzchowska" poszukuje **STYLISTKI PAZNOKCI**. Adres Mailowy: ewelinan@onet.pl

ZATRUDNIĘ KIEROWCĘ kat. C+E w transporcie międzynarodowym Tel. 604 931 932

POSZUKUJĘ osoby do ułożenia płytek w podpiwniczeniu. Może być osoba starsza, służę pomocą. Lubartów. Tel. 534474985

SZUKAM PRACY

RENCISTKA lat 55 orzeczenie w stopniu lekkim, prawo jazdy kat B, obsługa kasy fiskalnej podejmie pracę na 1/2 etatu. Radzyń Podlaski Tel. 606 132 731

POSZUKUJĘ opiekunki do osoby starszej Tel. 605 949 009

EMERYTKA LAT 74 SZUKA SPOKOJNEJ, SAMOTNEJ OSOBY BEZ NAŁOGÓW, niezależnej finansowo najlepiej ze wsi. Oferuję mieszkanie i wyżywienie w zamian za pomoc w okresie jesienno zimowym Tel. 887 826 493

To jest miejsce na Twoją ofertę

R E K L A M A

REG

R E K L A M A

PSYCHOTERAPIA
Małgorzata Orzechowska

Gabinet
Psychoterapii
Małgorzata Orzechowska

Psychoterapia indywidulana:
- depresja, zaburzenia lękowe, zaburzenia osobowości
- nadmierne zamartwianie się, poczucie bezsilności, brak nadziei na przyszłość, bezsenność, autoagresja, myśli samobójcze
- powtarzające się problemy w relacjach np. poczucie odrzucenia, konflikty, izolowanie się, lęk społeczny, trudność w stworzeniu stałego satysfakcjonującego związku

Terapia par:
- doświadczenie kryzysu w relacji
- częste konflikty
- zdrada
- poczucie wypalenia w związku

Łuków
ul. Rogalińskiego 8

Radzyń Podlaski
ul. Ostrowiecka 38

tel. **660 667 093**

www.gabinetyterapii.pl

eprasa.pl c84d0a8e29

SPRZEDAM drut głądki 8 mm grubości, około 300 kg, cena 3 zł/kg okolice ParczewaTel. 505098743

SPRZEDAM BALE SOSNOWE SUCHE GRUBOŚĆ 10CM CENA DO UZGODNIENIA OKOLICE OSTROWA LUBELSKIEGOTel. 605128561

SPRZEDAM DESKI SUCHE CAŁÓWKI 1 1/2 M3 OKOLICE OSTROWA LUBELSKIEGOTel. 605128561

SPRZEDAM sztachety zaimpregnowane, 1,20 m wysokościTel. 795 441 056

» INNE

SPRZEDAM elektrody „czwórki" ER146, tzw. różowe, ok. 120szt. Lubartów. Tel. 53 447 49 85

SPRZEDAM drzwi metalowe gospodarcze 213x110. Lubartów. Tel. 534474985

SPRZEDAM dywanik na ścianę, kolorowy przywieziony z Węgier, cena 350,00 zł. Pompę pływakową 300,00 zł. Biłgoraj Tel. 783774225

SPRZEDAM 2 grzejniki żeliwne, używane 12 i 14 żeberek- 1z zł żeberko. Cena do negocjacji. CycówTel. 695861912

SPRZEDAM dwa kołowrotki do przędzenia wełny i niemiecką maszynę do szyciaTel. 794081234

ROZMAITOŚCI

SPRZEDAM suche drzewo opałoweTel. 501 956 111

SPRZEDAM firanki używane i nowe różna szerokość i długość Używane 30 zł za sztukę Nowe 50 zł za sztukę Biłgoraj Tel. 783 774 255

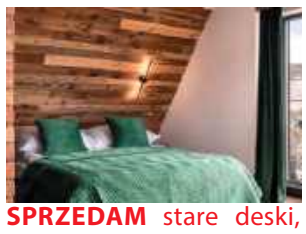

SPRZEDAM stare deski, belki i drewno na ściany, sufity, elewację boazeria do wystroju wnętrz. Możliwa wysyłka. Tel. 787 459 267 email: dobrodrew@wp.pl www: www.dodrodrew.pl Kontakt FB dobrodrew

GROSZEK POLSKI BARTEX GOLD, OGIEŃ ULTRA, ORZECH ULTRA SUCHY 3% popiołu, BRYKIET TORFOWY I DĘBOWY RUF. DOSTAWA 3zł/km. ŁUKÓW Tel. 604 652 819

PELLET SOSNOWY, REZULT, GRANULITA, BARLINEK, GOLD ENERGY, EPSERWIS, OLCZYK I DĘBOWY EDWOOD, A1 CERTYFIKAT DOSTĘPNY OD RĘKI. DOSTAWA SAMOCHÓD Z WINDĄ 3zł/km. ŁUKÓW Tel. 604 652 819

SZAMBA
PROSTOKĄTNE
6 m³, 8 m³, 10 m³
Z ATESTEM
Ulan Duży 64
Tel. 501 012 989
E-mail: przybysz.58@wp.pl
www.szambabetonoweulanduzy.pl

OBRZYNKI TARTACZNE Z ŁATY I GRUBE, Cena 150 zł za metr, dostawa 2-5 paczek, 4zł/km. Czarna ziemia, piasek, żwir, żużel od 3-12t. ŁUKÓW Tel. 604 652 819

DREWNO kominkowe i opałowe rąbane suche i mokre: SOSNA, BRZOZA, DĄB, GRAB, BUK. Dostępne od ręki. Transport min. 3m, 3zł/km. ŁUKÓW Tel. 604 652 819

SPRZEDAM wysięgnik budowlany Tel. 504 173 243

SPRZEDAM klimatyzator Adler Europe stan bardzo dobry, mało używany, hulajnogę elektryczną KuKirin G2 Max. Bliższe informacje pod nr Tel. 883759001

» USŁUGI

DACHY usługi dekarskie Tel. 663 460 880

WYWÓZ ZŁOMU
sprzętu AGD, RTV, gruzu, mebli, ubrań, sprzątanie piwnic, strychów, garaży, domów po lokatorach i zmarłych i inne
WYCINKA DRZEW
podcinanie, karczowanie, koszenie i sprzątanie działek, wywóz lub zrębkowanie gałęzi
PRACE ROZBIÓRKOWE
(stare domy, stodoły, komórki, szklarnie itp.)
MYCIE
malowanie elewacji, dachów itp.
ODŚNIEŻANIE
dachów, placów, wywóz śniegu
CAŁE WOJEWÓDZTWO
od 8 do 21
514-299-106

Rok założenia 1983
STUDNIE
Mirosław Izdebski
Dąbrówka Stany 74

608 046 239 504 320 592
✓ STUDNIE WIERCONE ✓ DESZCZOWNIE
✓ POMPY CIEPŁA ✓ NAWODNIENIA

W
To jest miejsce na Twoją reklamę

DOCIEPLANIE BUDYNKÓW
SZYBKO • TANIO • SOLIDNIE
tel. 502 053 214

Media System
ALARMY I MONITORING

doradzamy
montujemy
serwisujemy
83 352 12 15
www.mediasystem-tdi.pl
ul. Pocztowa 4 Radzyń Poddlaski

A U T O P R O M O C J A

TYGODNIK LOKALNY
wspólnota
NADAJ OGŁOSZENIE
BEZ WYCHODZENIA Z DOMU
Wyślij SMS pod numer: 79567
o treści: WL.treść ogłoszenia
np. wl.sprzedam audi A4, 97 r., benzyna gaz
Koszt SMS-a to 11,07 zł z VAT
Szczegółowy regulamin na 24wspolnota.pl

REG

eprasa.pl c84d0a8e29

Ciężko chorzy na raka w długich kolejkach

Centrum Onkologii Ziemi Lubelskiej w Lublinie zbiera od pacjentów wysokie oceny za profesjonalizm i ludzkie podejście personelu, jednak także i tu wciąż daje o sobie znać jedno z największych wyzwań polskiej medycyny: wielogodzinne kolejki. Choć szpital bije rekordy przyjęć – obsługując już ponad 70 tysięcy pacjentów rocznie i przekraczając kontrakt z NFZ – czas oczekiwania na kluczową diagnostykę wciąż jest dłuższy.

Oceny dobre ale...

Onkofundacja Alivia od ponad 12 lat prowadzi portal Alivia Onkomapa, w którym pacjenci i ich bliscy mogą oceniać placówki onkologiczne oraz dzielić się swoimi doświadczeniami z leczenia. To ważne źródło wiedzy o tym, jak opieka onkologiczna wygląda z perspektywy osób, które rzeczywiście z niej korzystają. Centrum Onkologii Ziemi Lubelskiej im. Św. Jana z Dukli przy ul. Jaczewskiego w Lublinie jest placówką, która przeważnie otrzymuje dobre oceny od pacjentów. Obecnie jej średnia ocena na portalu Onkomapa.pl wynosi 4,1 na 5 (na podstawie 417 ocen), a 89% pacjentów deklaruje, że poleciłoby ją osobie chorującej na nowotwór.

- Wspaniała organizacja, najwyższy profesjonalizm personelu, świetna opieka i wysoki standard pod względem wyposażenia. Szpital na najwyższym poziomie! - komentuje jeden z pacjentów na profilu placówki w portalu Alivia Onkomapa.

- Fachowa opieka, ludzkie podejście do pacjenta. Personel troszczy się o chorego i stara się zapewnić mu komfort leczenia. W poradniach tłumy, ale każdy, kto przyjeżdżał, zostawał przyjęty - ocenia inny pacjent.

W poszczególnych kategoriach najlepiej oceniane są opieka personelu medycznego i sposób leczenia – w obu kategoriach oceny wynoszą 4,2/5. Przestrzeganie praw pacjenta oceniono na 4,1, komfort na 4,0, natomiast najniższą ocenę – 3,9 – otrzymała organizacja leczenia.

W komentarzach pacjentów dość często powtarzają się uwagi dotyczące czasu oczekiwania. - Największym problemem jest organizacja kolejek do lekarzy. Kilkugodzinne oczekiwanie osób często bardzo chorych w kolejce do lekarza – pisze jeden z pacjentów na profilu placówki.

Problem nie dotyczy tylko Centrum Onkologii Ziemi Lubelskiej. Fundacja podkreśla, że jest to jedna z najpoważniejszych bolączek, z jakimi mierzą się pacjenci onkologiczni w całej Polsce.

- Najnowsze dane z portalu Alivia Onkoskaner, który mierzy czas oczekiwania na badania w Polsce, są niestety mocno zatrważające - wskazuje Marta Sikorska, p.o. menadżerki ds. komunikacji Fundacji.

Średni czas oczekiwania na rezonans magnetyczny w trybie normalnym wynosi 132 dni, w trybie pilnym – 100. Na tomografię komputerową pacjenci muszą czekać 77 dni w trybie normalnym i 58 dni w trybie pilnym. Znacznie gorzej sytuacja wygląda w przypadku badań endoskopowych. Czas oczekiwania na kolonoskopię bez znieczulenia w trybie normalnym to 341 dni, w trybie pilnym – 265 dni. Na kolonoskopię ze znieczuleniem trzeba czekać średnio 538 dni, a w trybie pilnym 454 dni. Czas oczekiwania na gastroskopię bez znieczulenia to 205 dni w trybie normalnym, a 160 dni w trybie pilnym. Na gastroskopię ze znieczuleniem trzeba poczekać natomiast 521 dni w trybie normalnym i 436 dni w trybie pilnym.

E-rejestracja lekarstwem

Zapytaliśmy w COZL o pomysł na rozładowanie kolejek.

- Kluczowym elementem tych działań jest ogólnopolski system Centralnej e-Rejestracji (CeR), wprowadzany na mocy przepisów Ministerstwa Zdrowia. COZL wdrożył już CeR w Poradni Kardiologicznej, Poradni Endokrynologicznej, Poradni Immunologicznej oraz w Ośrodku Profilaktyki i Promocji Zdrowia (badania mmg oraz testy HPV), a kolejne poradnie będą włączane sukcesywnie, zgodnie z ogólnopolskim harmonogramem ministerialnym, do końca 2027 roku - czytamy w odpowiedzi podpisanej przez dyrektora placówki Piotra Mateja.

Szpital informuje, że system porządkuje proces rejestracji poprzez jasny podział terminów na kategorie: pacjenci pierwszorazowi pilni, pierwszorazowi stabilni, pacjenci kontynuujący leczenie oraz osoby uprawnione ustawowo do przyjęcia poza kolejnością. Ma także eliminować nieprawidłowości, takie jak wielokrotna rejestracja tego samego pacjenta w różnych placówkach na to samo świadczenie.

Dodano również, że równolegle COZL na bieżąco analizuje dane statystyczne dotyczące liczby pacjentów pierwszorazowych, aby dopasować liczbę dostępnych terminów do rzeczywistego zapotrzebowania w poszczególnych poradniach.

- Niezależnie od rozwiązań systemowych, COZL sukcesywnie pozyskuje nowy personel medyczny, co zwiększa realną dostępność świadczeń w poradniach specjalistycznych - czytamy w odpowiedzi.

Co z szybką ścieżką onkologiczną?

Oprócz tego zapytaliśmy o system karty DiLO (Karta Diagnostyki i Leczenia Onkologicznego), który ma gwarantować płynność ścieżki pacjenta i szybką ścieżkę onkologiczną. A dokładniej ile osób przypada obecnie na jednego koordynatora pacjenta onkologicznego w COZL i czy ta liczna pozwala na opiekę na najwyższym poziomie?

- Sama liczba pacjentów (średnio miesięcznie) nie przesądza o poziomie opieki. Liczba pacjentów może być różna w poszczególnych miesiącach, a każdy przypadek wymaga indywidualnego podejścia i różnego zaangażowania czasowego - nie każdy pacjent wymaga takiego samego zakresu i intensywności koordynacji. O jakości opieki decydują przede wszystkim czas i zakres pracy koordynatorki z pacjentem oraz złożoność jego ścieżki diagnostyczno-leczniczej. Brak porównywalnych danych ogólnopolskich dotyczących liczby aktywnie prowadzonych pacjentów na jednego koordynatora nie pozwala również rzetelnie ocenić, czy obciążenie COZL jest wyższe lub niższe od średniej krajowej - napisano w odpowiedzi.

Jednocześnie COZL nie prowadzi wewnętrznych statystyk dotyczących liczby pacjentów, u których doszło do progresji choroby z powodu wydłużonego czasu oczekiwania na kolejny etap leczenia.

Poza tym w COZL pacjenci kontynuujący terapię specjalistyczną są przyjmowani w terminach wynikających bezpośrednio z harmonogramu ich planu leczenia. Z kolei w przypadku pacjentów z podejrzeniem choroby nowotworowej, którzy posiadają kartę DiLO, procedury diagnostyczne i terapeutyczne są realizowane zgodnie z ramami czasowymi określonymi przez przepisy szybkiej ścieżki onkologicznej.

Zaś jeśli chodzi o sam powód, z czego mogą wynikać kolejki (czy są to np. braki kadrowe bądź limity finansowania narzucone przez NFZ na wybrane procedery) szpital odpowiada następująco: „Centrum zawsze zapewniało dla Pacjentów jak najlepszy dostęp do świadczeń zgodnie z możliwościami organizacyjnymi i kadrowymi, często realizując świadczenia w warunkach przekroczenia kontraktu z Funduszem".

Nadwykonania dla świadczeń ambulatoryjnej opieki specjalistycznej w Poradniach wynoszą za okres styczeń - lipiec ponad 4 mln zł, a z uwzględnieniem wykonania badań diagnostycznych TK, RM, endoskopii przewodu pokarmowego, nadwykonania sięgają 5,3 mln zł.

Najbardziej oblegane poradnie

Tymczasem w COZL do Poradni Onkologicznej średni czas oczekiwania w kolejnych latach wynosił: 2019-12 dni; 2020-59; 2021-32;; 2022-76; 2023-87; 2024-112; 2025-36; 2026 (według stanu na 31 lipca)-24. Przy czym dane odnoszą się do pacjentów oczekujących wpisanych na listę w trybie stabilnym.

W szpitalu do Poradni Chirurgii Onkologicznej średni czas oczekiwania w kolejnych latach wynosił: 2019-67 dni; 2020-17; 2021-21;; 2022-21; 2023-23; 202430; 2025-32; 2026 (wg stanu na 31 lipca) - 32. Tu również dane odnoszą się do pacjentów oczekujących wpisanych na listę w trybie stabilnym. Poradnia Onkologiczna i Poradnia Chirurgii Onkologicznej to najbardziej „oblegane: poradnie przez pacjentów.

- W COZL w ciągu roku leczy się kilkadziesiąt tysięcy Pacjentów (unikalne numery pesel), a liczba ta stale wzrasta: 2019 rok 53900, 2020 rok 48154, 2021 rok 52989, 2022 rok 58455, 2023 rok - 64117, 2024 rok - 67509, 2025 rok - 70979.

Centrum realizuje obecnie ponad 300 tysięcy wizyt i hospitalizacji Pacjentów w roku (2020 rok - 189280, 2021 rok - 206565, 2022 rok - 256579, 2023 rok- 283355, 2024 rok - 299579, 2025 rok - 313861)

Joanna Niećko

Groźny trend: Lubelszczyzna w czołówce zachorowań na raka

Odpowiedzią na rosnący napływ pacjentów wymagających natychmiastowej diagnostyki ma być głęboka cyfryzacja Centrum Onkologii Ziemi Lubelskiej.

W województwie lubelskim rocznie notuje się ponad 10 tys. nowych zachorowań na nowotwory. Najczęściej występujący jest rak płuca oraz piersi, jelita grubego i prostaty. Jednocześnie region znajduje się w czołówce kraju pod względem zapadalności oraz odnotowuje stały wzrost zachorowalności na nowotwory złośliwe.

fot. UMWL w Lublinie

W Centrum Onkologii Ziemi Lubelskiej im. Św. Jana z Dukli (COZL) podsumowano przedsięwzięcie, którego całkowita wartość przekracza 25,5 mln zł, z czego wkład z UE to 21,5 mln zł i niemal 1,3 mln zł z Budżetu Państwa. Na zdjęciu - Piotr Matej - dyrektor COZL

Umowa o dofinansowanie została zawarta w maju 2024 r. Zakres projektu obejmował wdrożenie zintegrowanych systemów teleinformatycznych wraz z systemami integracji danych szpitalnych w celu poprawy dostępu pacjentów do usług.

I tak e-Dokumentacja – Open zapewni pacjentom wygodny dostęp do elektronicznej dokumentacji medycznej za pośrednictwem portalu internetowego.

Interfejs do systemu Krajowego Rejestru Nowotworów usprawni przekazywanie informacji dotyczących diagnostyki i leczenia pacjentów onkologicznych. Dane będą przesyłane automatycznie i w uporządkowanej formie, co ograniczy konieczność ich wielokrotnego, ręcznego wprowadzania.

Interfejs do systemu Centralnej e-Rejestracji (CeR) – ma pozwolić na sprawną wymianę informacji o dostępnych świadczeniach, harmonogramach przyjęć i wolnych terminach.

Dzięki wsparciu Funduszy Europejskich w COZL nastąpiła pełna cyfryzacja kluczowych procesów medycznych, co umożliwia elektroniczne zlecanie badań, konsultacji, podawanie leków, czy przekazywanie wyników.

Joanna Niećko

REG

eprasa.pl c84d0a8e29

Wyższa Szkoła Gotowania na Gazie - spotkanie CCVI

Dla ciała i ducha - **nalewka z owoców czarnego bzu**

Późne lato to czas zamykania w słojach i butelkach smaków i aromatów całego sezonu. Wśród nich są nalewki. Niektóre dlatego, że ponoć prozdrowotne i potrafią pomóc w różnych dolegliwościach ciała, niektóre zaś są po prostu pyszne i pomagają na duszę (tylko mi w lekomanię nie wpaść!!!). A ta z owoców czarnego bzu łączy w sobie obie te zalety.

Wczesnym latem często robię delikatną, orzeźwiającą nalewkę z kwiatów czarnego bzu (pisałem o niej Państwu już pewnie kilka razy...). Teraz, kiedy owoce już dojrzały, są mocnego, zdecydowanie czarnego koloru, znowu wracam pod ulubiony krzak.

Przyznam, że robię ją głównie dla walorów smakowych, ale wiele osób, z dobrym ponoć skutkiem, zażywa sobie zimą kieliszek, żeby zażegnać jakiś stan zapalny albo zapobiec gorączce.

Zrywamy tylko te baldachy, które są **mocno dojrzałe**. Potem rękami - nie jest to trudne - **oddzielam owoce**. Nie trzeba tego robić jakoś z wielką precyzją, po prostu, jeśli gałązek zostanie za dużo, to dadzą nam trochę „drewniany", taniczny posmak. Starannie płuczę je w zimnej wodzie.

I teraz ważne. Naprawdę ważne, nie do pominięcia. Owoce czarnego bzu przed użyciem do nalewki trzeba koniecznie **chwilkę poparzyć we wrzątku**. Ja to robię przez pięć minut. Otóż surowe zawierają sambunigrynę i sambucynę - substancje, które w większym stężeniu mogą nawet zabić a w mniejszym wywołać m.in. biegunkę. Po zblanszowaniu w gorącej wodzie albo wysuszeniu problem znika, można używać śmiało do nalewek i soków. **Chwilę więc gotujemy i pozwalamy wystygnąć.**

Zblanszowany bez **układamy w słoju** i **zalewamy alkoholem** na kilka centymetrów powyżej poziomu owoców. Najlepiej około **60 proc.** - taki najlepiej wyciąga smak i aromat, później zawsze można nieco rozcieńczyć kilkoma kroplami wody. Odstawiamy **na miesiąc**. Potem **odlewamy płyn** do innego słoja i **wsypujemy cukier**. Znowuż odstawiamy na **dwa - trzy tygodnie**, aż cukier się rozpuści i wyciągnie z jagód reszty soku i alkoholu.

No i teraz najlepsza zabawa, najciekawszy moment w całym procesie. **Łączenie składników**. Nie ma ustalonej, złotej proporcji. Jedyna zasada to taka, żeby nam smakowało. **Dodajemy więc porcjami syrop cukrowo-owocowy**, aż otrzymamy pożądany poziom słodyczy. Moja nalewka z owoców czarnego bzu jest dość mocna, ma około 40 proc., ale jeśli chcemy delikatniejszą, możemy dodać odrobinę wody. Na pierwszym etapie alkohol będzie dość mocno wyczuwalny w smaku, ale z każdym tygodniem będzie się układał i nikł pod warstwą innych smaków. Teraz też dodajemy **sok z cytryny**. Jeśli chcemy, to możemy też pobawić się z dodawaniem przypraw: kawałek cynamonu, kilka ziaren kardamonu, goździki - mnóstwo przestrzeni na eksperymenty i testowanie własnej kucharskiej wyobraźni.

Nalewka odstać musi jeszcze co najmniej **dwa miesiące**, ale możemy bezpiecznie przyjąć, że na Boże Narodzenie po małym kieliszeczku w towarzystwie makowca będzie już akurat.

2 litry odszypułkowanych, mocno dojrzałych owoców czarnego bzu
2 litry spirytusu ok. 60%
szklanka wody
300 gramów cukru
sok z jednej - dwóch cytryn
opcjonalnie: cynamon, kardamon, goździki, imbir

Przypominam: każdy alkohol potrafi być sam w sobie szkodliwy, a pan Zagłoba słusznie mawiał, że... gorzałka jeno tęgiej głowie służy...

Zbigniew Smółko

KRZYŻÓWKA

Bramkarz u Wenty
Postawi piec
Cztery orty / Piec hutniczy
BojaŸñ, trwoga / U¿ywana do holowania
Sid³a z drutu / Skory do drak
Katusze / Wœród prac rolnika
Ci¹¿y na sumieniu
Kumak nizinny
Pocz¹tkuj¹cy student
Naro¿nik budynku
Luba Samsona
Æwiczenie na dr¹¿ku
Stam-t¹d Wenus
Boa, a nie dusi
Gazowa planeta
Titanic dzioe / Schodki
Mêski but do kostek
Robert De ..., aktor
Fachowy mówca
Bieg na setkê
Niuchany tytoñ
Sarmacki zysk / Jedno ze zbó¿
Daleka krewna alfy
Dawny parobek rolny
Bratny lub Wilhelmi
Cembrzyñska z ekranu
Telewizja ze s³oñcem w logo / Obok mini
Doza z pipety / Ssak morski
Wynagrodzenie za pracê
Kartografia
Kobieta prosto z raju
Kontroluj¹cy organ
Kasowy niedobór
Alkaloid w kawie
Miasto Talesa
Bankiet pe³en oficjeli
Magneto
Skóra na oko
Fiñski telefon
Palec krowy

1	2	3	4	5	6	7	8	9	10	11	12	13	14	15	16	17	18	19	20	21	22	23	24	25	26	27	28

REG

eprasa.pl c84d0a8e29