NIEZNANE OBLICZE ZNANYCH MIESZKAŃCÓW - ANNA MĄDRA

Radna pisze wiersze do szuflady STR. 2

Francuz szukał w Żelechowie śladów rodziny STR. 27

Prognoza finansowa unieważniona, budżet do poprawy

Regionalna Izba Obrachunkowa zakwestionowała uchwały Rady Powiatu Garwolińskiego STR. 5

Pożar przy stacji paliw. W akcji ponad 100 strażaków STR. 7

Nr 32 (767)
11 sierpnia 2026 r.
cena 4,00 zł (VAT 5%)
www.egarwolin.pl

Jesteśmy na Facebooku eGarwolin

Numer w sprzedaży do 17 sierpnia 2026 r.

TWÓJ Głos

eGarwolin.pl

GAZETA POWIATU GARWOLIŃSKIEGO

W NUMERZE:

GARWOLIN
Plac zabaw na Cichym Zakątku do likwidacji. Mieszkańcy protestują STR. 6

GM. TROJANÓW
Mieszkańcy Podebłocia zaproponowali swoje nazwy ulic STR. 8

ŁASKARZEW
SPZOZ otrzymał 358 695 zł dofinansowania na rozwój podstawowej opieki zdrowotnej. STR. 8

GM. ŁASKARZEW
Sportowa rywalizacja sołectw. Izdebno-Kolonia najlepsze STR. 26

GM. MACIEJOWICE
Wieś szczęśliwa. W Kawęczynie ożyły dawne tradycje STR. 28

KREMATORIUM JUŻ GOTOWE

950 zł ma kosztować kremacja w Garwolinie

W Garwolinie powstał pierwszy taki obiekt w okolicy. Budynek przeszedł wszystkie odbiory, a do rozpoczęcia działalności brakuje już tylko uruchomienia pieca

STR. 4

Śmiertelny wypadek. Mężczyzna uderzył głową o asfalt

OSP Korytnica

STR. 3

Remont obwodnicy. Drogowcy przenoszą się na jezdnię w stronę Lublina STR. 3

REKLAMA

CENTRUM KOMINIARSTWA I SYSTEMÓW KOMINOWYCH
pełen zakres usług kominiarskich
CZYSZCZENIE | FREZOWANIE | MONTAŻ WKŁADÓW
884 090 090

ISSN 2083-960X nr indeksu 279498
9 772083 960007

eprasa.pl d29d87be66

Prognoza pogody

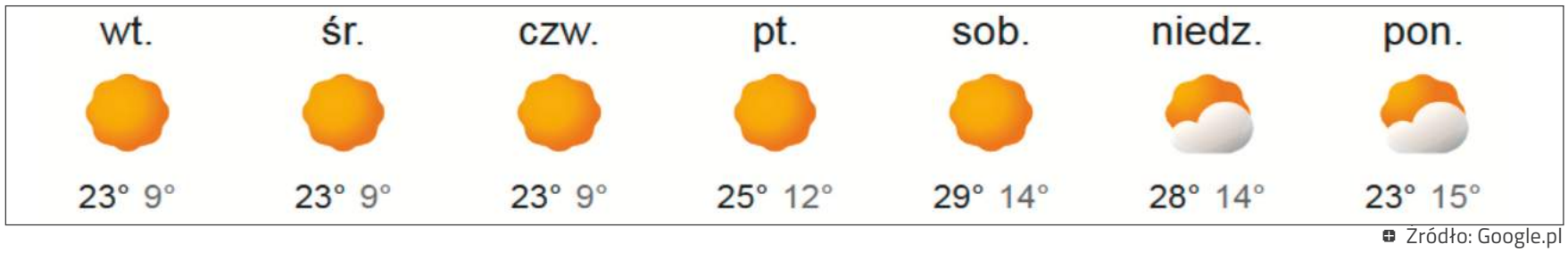

Źródło: Google.pl

PRAWIE 8 MLN ZŁ NA OCHRONĘ LUDNOŚCI

Samorządy z powiatu garwolińskiego otrzymały łącznie 7,849 mln zł w ramach rządowego Programu Ochrony Ludności i Obrony Cywilnej. Pieniądze zostaną przeznaczone m.in. na remonty miejsc doraźnego schronienia oraz przygotowanie dokumentacji kolejnych obiektów

Ponad 190 mln zł trafi do mazowieckich samorządów w ramach Programu Ochrony Ludności i Obrony Cywilnej. Wojewoda mazowiecki **Mariusz Frankowski** podpisał pierwsze umowy. W całym województwie powstanie, zostanie zmodernizowanych lub przygotowanych niemal 600 obiektów zbiorowej ochrony.

Do samorządów z powiatu garwolińskiego trafi 7 849 000 zł. Środki mają zwiększyć możliwości ochrony mieszkańców w sytuacjach kryzysowych, m.in. podczas katastrof, awarii technicznych czy zagrożeń militarnych.

TRZY OBIEKTY JESZCZE W TYM ROKU

Program obejmuje dwa rodzaje działań. Pierwszy to szybka modernizacja istniejących budynków, drugi - przygotowanie dokumentacji pod przyszłe inwestycje. W powiecie garwolińskim jeszcze w 2026 roku mają rozpocząć się prace przy trzech obiektach, które po przeprowadzonych kontrolach zakwalifikowano do adaptacji na miejsca doraźnego schronienia.

Samorządy przygotują również dokumentację dla kolejnych ośmiu obiektów. W ramach tych zadań powstaną m.in. ekspertyzy, projekty budowlane i programy funkcjonalno-użytkowe.

Łącznie daje to 11 obiektów objętych inwestycjami w ramach programu na obecnym etapie.

PROGRAM MA BYĆ WIELOLETNI

Dotychczas środki na ochronę ludności były przyznawane w perspektywie jednego roku, co ograniczało możliwość realizacji większych inwestycji. Zmienić ma to nowelizacja ustawy o ochronie ludności i obronie cywilnej. Kolejna edycja programu ma obejmować lata 2027-2031.

Przygotowana obecnie dokumentacja ma pozwolić samorządom sprawniej rozpocząć kolejne inwestycje po uruchomieniu następnego budżetu.

- *Wspieramy samorządy w przygotowaniu społeczności lokalnych na sytuacje kryzysowe. To przedstawiciele gmin i powiatów najlepiej wiedzą, gdzie potrzebny jest obiekt zbiorowej ochrony* - podkreśla wojewoda Mariusz Frankowski.

GARWOLIN W CZOŁÓWCE POD WZGLĘDEM DOTACJI

Z kwotą 7,85 mln zł powiat garwoliński znalazł się wśród samorządów, które otrzymały najwyższe dofinansowanie na Mazowszu. Więcej pozyskał m.in. powiat otwocki - 8,54 mln zł. Powiat miński otrzymał 2,12 mln zł.

Pod względem liczby planowanych inwestycji Garwolin nie znajduje się jednak w ścisłej czołówce. Powiat płocki ma zrealizować 34 zadania, a żyrardowski - 30.

Program obejmuje również inne działania związane z ochroną ludności. W odrębnych naborach samorządy mogą ubiegać się o pieniądze na szkolenia, sprzęt logistyczny, agregaty prądotwórcze, awaryjne zaopatrzenie w wodę czy wyposażenie magazynów obrony cywilnej.

Lista beneficjentów nie jest jeszcze zamknięta. Spośród 243 wniosków złożonych w pierwszym naborze 19 nadal jest ocenianych i uzgadnianych.

» TWÓJ GŁOS ODSŁANIA NIEZNANE OBLICZE ZNANYCH MIESZKAŃCÓW

Anna Mądra, przewodnicząca Rady Gminy Trojanów

Gdybym znów miała 20 lat, jaką radę dałabym samej sobie?
Nie bój się sięgać po marzenia, nawet jeśli są bardzo wysoko. Bo jak nie spróbujesz, to się nie przekonasz.

Nie wyobrażam sobie życia bez...
Bez książek i mojej rodziny.

Książka, film lub utwór muzyczny, który najmocniej na mnie wpłynął?
„Poczwarka" Doroty Terakowskiej.

Anna Mądra jest także przewodniczącą Koła Gospodyń Wiejskich w Trojanowie

Cecha charakteru, którą najbardziej cenię u innych ludzi?
Punktualność, dotrzymywanie danego słowa, poczucie humoru i dystans do siebie.

Jaki jest mój „ukryty talent", hobby o którym mało kto wie?
Piszę wiersze, ale nie mam odwagi zebrać wszystkiego w całość i wydać.

Najlepsza decyzja, jaką podjęłam w życiu?
Kandydowanie na radną Gminy Trojanów, a było to w 2006 r. Funkcję tę pełnię do dziś.

Najlepsza potrawa, którą da się zjeść tylko w naszych stronach...
„Jabłconka" z młodymi ziemniakami, posypana skwareczkami i koperkiem.

Najczęściej zakupy robię w...
W lokalnych sklepach.

Z dawnych czasów najbardziej mi brak...
Zwyczajnych spotkań z sąsiadami i rodziną.

Co takiego jest w naszym powiecie, że warto tu żyć?
Nasz powiat, do którego należy Trojanów, jest miejscem spokoju i jednocześnie nowoczesności. Dzięki infrastrukturze drogowej łatwo się przemieszczać w dowolnym kierunku. Ale najważniejsi są ludzie: życzliwi i radośni.

TWÓJ Głos
GAZETA POWIATU GARWOLIŃSKIEGO
eGarwolin.pl
PORTAL INFORMACYJNY

REDAGUJE ZESPÓŁ: **Michał Gawryołek** - redaktor naczelny, tel. 505 049 181, e-mail: michal@twojglos.pl; **Jarosław Staszczuk** - zastępca red. naczelnego, tel. 606 851 510, e-mail: staszczuk@twojglos.pl; **Urszula Ruta** - tel. 514 180 801, e-mail: ula.ruta@egarwolin.pl; **Tomasz Kępka** - tel. 511 192 743, e-mail: tomaszkepka@twojglos.pl; **Hubert Gawryołek** - tel. 512 238 153, e-mail: hubert@twojglos.pl, **Tomasz Dziwiszek** - tel. 503 993 383
DZIAŁ SPORTU: **Mariusz Nastalski** - tel. 502 443 010, e-mail: sport@twojglos.pl
WSPÓŁPRACUJĄ: podkom. **Małgorzata Pychner** - oficer prasowy KPP w Garwolinie; st. kpt. **Piotr Filipek** - KP PSP w Garwolinie; **Andrzej Ciosek** - tel. 508 184 701; **Nadleśnictwo Garwolin**
SKŁAD I ŁAMANIE: Michał Gawryołek
WYDAWCA: Firma Wydawnicza Michał Gawryołek, ul. Kościuszki 31, 08-400 Garwolin
DRUK: Seregni Printing Group Radzymin, nakład 2600 egz.
» REKLAMĘ ZAMÓWISZ:
tel. 512 238 153; e-mail: reklama@twojglos.pl, w biurze radekcji - Garwolin, ul. Kościuszki 31

REDAKCJA: Garwolin, ul. Kościuszki 31, e-mail: redakcja@twojglos.pl

eprasa.pl d29d87be66

ŚMIERTELNY WYPADEK ROWERZYSTY. MĘŻCZYZNA UDERZYŁ GŁOWĄ O ASFALT

Starszy mężczyzna jadący rowerem przewrócił się i uderzył głową o asfalt. Pomimo prowadzonej reanimacji jego życia nie udało się uratować

OSP Korytnica

Do tragicznego wypadku doszło w Budziskach w gminie Trojanów. Na miejsce wezwano również śmigłowiec Lotniczego Pogotowia Ratunkowego

Do tragicznego wypadku doszło w czwartek, 6 sierpnia, w Budziskach w gminie Trojanów.

Z pierwszych informacji policji wynika, że rowerzysta prawdopodobnie zahaczył o przedmiot znajdujący się przy remontowanej drodze, stracił równowagę i upadł. Zdarzenia nikt nie widział, dlatego nie wiadomo, jak długo mężczyzna leżał na jezdni przed udzieleniem mu pomocy.

Zgłoszenie do służb wpłynęło przed godz. 11. Na miejsce skierowano strażaków z JRG Garwolin, OSP Budziska, OSP Wola Korycka i OSP Korytnica oraz zespół ratownictwa medycznego. Wezwano również śmigłowiec Lotniczego Pogotowia Ratunkowego, a strażacy zabezpieczali lądowisko.

Na miejscu pracowali policjanci pod nadzorem prokuratora. - *Funkcjonariusze ustalają m.in., czy do śmierci mężczyzny nie przyczyniły się osoby trzecie* - informował mł. asp. **Michał Paziewski** z Komendy Powiatowej Policji w Garwolinie.

Do zdarzenia doszło w rejonie prowadzonych robót drogowych. Przyczyny i dokładne okoliczności śmierci rowerzysty wyjaśni prowadzone postępowanie.

Remont obwodnicy. Drogowcy przenoszą się na jezdnię w stronę Lublina

Generalna Dyrekcja Dróg Krajowych i Autostrad rozpoczyna kolejny etap remontu nawierzchni obwodnicy Garwolina w ciągu S17

Po zakończeniu prac na jezdni w kierunku Warszawy drogowcy przeniosą się na nitkę prowadzącą w stronę Lublina

Po zakończeniu prac na jezdni w kierunku Warszawy drogowcy przeniosą się na nitkę prowadzącą w stronę Lublina. Zmiana organizacji robót nastąpiła w sobotę, 8 sierpnia. Remont obejmie około 12-kilometrowy odcinek obwodnicy. Prace będą prowadzone etapami, na fragmentach o długości 3-4 km. Ich zakończenie planowane jest na koniec listopada.

NOWA NAWIERZCHNIA I UTRUDNIENIA

Drogowcy najpierw sfrezują zużytą nawierzchnię, a następnie ułożą nową warstwę ścieralną i wykonają oznakowanie poziome. W pierwszej kolejności remont obejmie pas awaryjny i prawy pas ruchu. Po zakończeniu tych prac roboty przeniosą się na lewy pas.

Aby ograniczyć utrudnienia, prace na łącznicach węzłów Garwolin Zachód i Garwolin Południe będą prowadzone w nocy.

Wykonawcą remontu jest Przedsiębiorstwo Robót Inżynieryjno-Drogowych z Grójca.

OBWODNICA MA JUŻ PRAWIE 20 LAT

Obwodnicę Garwolina w ciągu S17 oddano do użytku w 2007 roku. Od tego czasu trasa przejmuje ruch tranzytowy, odciążając centrum miasta i ułatwiając podróż w kierunku Warszawy i Lublina.

Każdego dnia korzysta z niej nawet 40 tys. pojazdów. GDDKiA wskazuje, że wymiana warstwy ścieralnej to standardowy zabieg utrzymaniowy, który ma przedłużyć trwałość nawierzchni.

Kierowcy muszą liczyć się z czasowymi utrudnieniami.

Wójt dziękuje za pomoc podczas skażenia wody

GM. PARYSÓW Wójt gminy Parysów **Bożena Kwiatkowska** podziękowała wszystkim zaangażowanym w działania prowadzone w związku z wykryciem bakterii grupy coli w wodzie z gminnego wodociągu. Szczególne wyrazy wdzięczności skierowała do druhów Ochotniczych Straży Pożarnych, którzy od pierwszych chwil uczestniczyli w dostarczaniu wody mieszkańcom, często pracując do późnych godzin wieczornych, a także do pracowników Urzędu Gminy za koordynację działań i organizację pomocy. Podziękowała również sołtysom, radnym, pracownikom jednostek organizacyjnych, przedsiębiorcom oraz mieszkańcom gminy za wyrozumiałość, cierpliwość i stosowanie się do wydawanych komunikatów. - *Kryzys pokazał, że potrafimy działać razem. Dzięki zaangażowaniu wielu osób udało się zapewnić mieszkańcom dostęp do wody oraz skutecznie przeprowadzić wszystkie niezbędne działania, których efektem jest przywrócenie bezpieczeństwa dostaw wody* - napisała wójt.

Nowe pracownie ekologiczne w Puznówce i Gocławiu

GM. PILAWA W Urzędzie Gminy w Sterdyni podpisano umowę na dofinansowanie projektu wyposażenia pracowni ekologicznych w Szkołach Podstawowych w Puznówce oraz Gocławiu z Wojewódzkim Funduszem Ochrony Środowiska i Gospodarki Wodnej w Warszawie. W imieniu gminy umowę podpisały burmistrz **Albina Łubian** oraz skarbnik **Justyna Szostak**, a ze strony WFOŚiGW - prezes **Zbigniew Deptuła**. Dzięki pozyskanym środkom pracownie zyskają nowoczesny sprzęt laboratoryjny i narzędzia badawcze, pomoce dydaktyczne oraz sprzęt multimedialny. Wartość projektu wynosi 70 024 zł, z czego dotacja to 49 016,80 zł, a finał prac zaplanowano na 30 listopada 2026 r. - *Mam nadzieję, że wyposażone pracownie staną się dla uczniów inspirującym miejscem zdobywania wiedzy, prowadzenia doświadczeń i odkrywania fascynującego świata przyrody* - podkreśla burmistrz Albina Łubian, dziękując prezesowi WFOŚiGW oraz wójt gminy Sterdyń **Mariannie Kobylińskiej** za pomoc i gościnność.

Dofinansowanie zabiegów dla zwierząt

GM. ŁASKARZEW 3 lipca gmina podpisała umowę na realizację zadania w ramach „Mazowieckiego Programu Wsparcia Zapobiegania Bezdomności Zwierząt - Mazowsze dla zwierząt". Dzięki programowi mieszkańcy mogą skorzystać z dofinansowanych zabiegów dla zwierząt - wnioski oraz szczegółowe informacje dostępne są na stronie internetowej gminy. Liczba zabiegów jest ograniczona, dlatego urząd zachęca do jak najszybszego złożenia wniosku.

Aplikacja mobilna **egarwolin.pl** jest już dostępna!

POBIERZ Z Google Play | Pobierz w App Store

eprasa.pl d29d87be66

KREMATORIUM W GARWOLINIE GOTOWE

Koniec wożenia zmarłych do Warszawy, Wyszkowa czy Lublina? W Garwolinie powstało pierwsze w regionie krematorium. Budynek przeszedł odbiory, a do rozpoczęcia działalności brakuje już tylko uruchomienia pieca przez włoskich serwisantów

W Garwolinie powstało pierwsze w regionie krematorium. - Czekamy na serwisantów z Włoch. Uruchomią piec i będziemy mogli rozpocząć działalność - mówi właściciel krematorium Janusz Broniszewski

Mieszkańcy powiatu garwolińskiego, którzy decydowali się na kremację bliskiej osoby, musieli dotąd korzystać z krematoriów w Warszawie, Wyszkowie, Pruszkowie albo Czerniejowie pod Lublinem. Oznaczało to dodatkowy transport, dłuższy czas oczekiwania i wyższe koszty pogrzebu. Wkrótce ma się to zmienić. W Garwolinie powstało pierwsze w regionie krematorium. Inwestycja jest gotowa - do rozpoczęcia działalności brakuje już tylko uruchomienia pieca przez serwisantów producenta z Włoch.

Budowa została zakończona, a obiekt przeszedł wszystkie wymagane odbiory. - *Czekamy na uruchomienia pieca przez serwisantów producenta z Włoch. Obiecali, że pojawią się jeszcze w tym miesiącu (sierpień - red.). Uruchomią piec i będziemy mogli rozpocząć działalność* - mówi właściciel krematorium **Janusz Broniszewski**.

Uruchomienie pieca potrwa kilka dni, ponieważ przed osiągnięciem temperatury roboczej musi być on stopniowo wygrzewany. Proces rozpoczyna się od temperatury około 100-200 stopni, a następnie jest ona stopniowo zwiększana do około 750 stopni. Takie stopniowe nagrzewanie chroni komorę spalania przed uszkodzeniami spowodowanymi gwałtowną zmianą temperatury.

Po uruchomieniu urządzenie może pracować nieprzerwanie. - *Najlepiej, kiedy pracuje cały czas. Wtedy koszty eksploatacji są niższe* - tłumaczy Broniszewski.

TA SAMA CENA KREMACJI, TAŃSZY POGRZEB

Cena samej kremacji ma wynosić około 950 zł i nie będzie odbiegała od stawek obowiązujących w krematoriach, w których mieszkańcy korzystali do tej pory. Oszczędność pojawi się gdzie indziej - zniknie koszt transportu ciała do odległego krematorium i późniejszego przewozu urny.

- *Sam wyjazd do krematorium kosztuje około 750 zł. Ten wydatek muszę później doliczyć rodzinie* - mówi właściciel.

Zmieni się również czas oczekiwania. Zakłady pogrzebowe z Garwolina i okolic nie będą już uzależnione od wolnych terminów w innych miastach, dzięki czemu kremację będzie można przeprowadzić znacznie szybciej niż dotąd.

MIEJSCE NIE TYLKO DLA ZAKŁADÓW POGRZEBOWYCH

Jak podkreśla Broniszewski, w większości przypadków organizacją pogrzebu nadal będzie zajmował się zakład pogrzebowy, który przywiezie ciało do krematorium. W wyjątkowych sytuacjach wszystkie formalności będzie można jednak załatwić na miejscu.

Z pokoju z oknem rodzina można obserwować moment wprowadzenia trumny do pieca

W budynku przygotowano kaplicę z 50 miejscami siedzącymi i osobnym wejściem. Rodzina będzie mogła pożegnać zmarłego, wystawić ciało lub odmówić różaniec przed kremacją.

Obok znajduje się pokój z oknem, przez które można obserwować moment wprowadzenia trumny do pieca. - *Niektóre rodziny chcą uczestniczyć również w tej chwili. Kiedy kremacja odbywa się w Lublinie czy Warszawie, wiele osób rezygnuje z podróży tylko po to, żeby zobaczyć kilkanaście sekund ceremonii* - mówi Broniszewski.

Pomieszczenie obsługi rodzin i pokój, z którego można obserwować wprowadzenie trumny do pieca, wyposażono w stylowe meble

Dla kierowców zakładów pogrzebowych spoza regionu, którzy będą przywozić ciała do kremacji, przygotowano osobne pomieszczenie, w którym będą mogli poczekać około trzech godzin na zakończenie kremacji, a następnie odebrać urnę z prochami.

Za techniczną częścią krematorium stoi jednak zupełnie inne wnętrze. Pomieszczenie obsługi rodzin i pokój, z którego można obserwować wprowadzenie trumny do pieca, wyposażono w stylowe meble - drewniane szafy, kanapy, fotele i stoliki. Zamiast typowego dla tego rodzaju obiektów chłodnego, użytkowego wystroju mają tworzyć bardziej domową atmosferę. - *W tak trudnych chwilach dla rodziny chciałem, żeby przynajmniej otoczenie było przyjazne* - tłumaczy Broniszewski.

Podobną funkcję ma spokojna, stonowana elewacja budynku i jego otoczenie z parkingiem, trawnikami i zielenią.

KREMACJA WCIĄŻ MNIEJ POPULARNA NIŻ W DUŻYCH MIASTACH

Według szacunków właściciela w Garwolinie i okolicach kremacje stanowią obecnie do 20 proc. pochówków. Dla porównania, w dużych miastach ich udział przekracza 40 proc.

- *U nas cmentarze wciąż można powiększać, a koszt miejsca jest zdecydowanie niższy niż w dużych miastach. To prawdopodobnie jeden z powodów, dla których kremacja rozwija się tam szybciej* - ocenia Broniszewski.

Jak dodaje, również w Garwolinie i okolicach zainteresowanie kremacją systematycznie rośnie.

SPÓR O LOKALIZACJĘ

Pomysł budowy krematorium pojawił się około pięciu lat temu. Najwięcej czasu zajęło znalezienie odpowiedniej działki. Próby zakupu terenów w Garwolinie i okolicznych gminach kończyły się niepowodzeniem, a część mieszkańców zapowiadała protesty.

Kiedy budowa ruszyła na obecnej działce położonej na terenie przemysłowym, sprawa trafiła do kolejnych instytucji.

- *Sąsiedzi skarżyli mnie do starostwa, wojewody, WSA i NSA. Obawiali się, że krematorium obniży wartość ich działek* - mówi Broniszewski.

Jak twierdzi, wszystkie postępowania zakończyły się na jego korzyść. Instytucje nie dopatrzyły się nieprawidłowości, a miejscowy plan za-

eprasa.pl d29d87be66

PROGNOZA FINANSOWA UNIEWAŻNIONA, BUDŻET DO POPRAWY

Regionalna Izba Obrachunkowa zakwestionowała uchwały Rady Powiatu Garwolińskiego z 13 lipca, w których radni wykreślili 300 tys. zł na remont ośrodka w Miętnem. Uchwałę w sprawie Wieloletniej Prognozy Finansowej unieważniono, a w sprawie budżetu wszczęto postępowanie nadzorcze, wyznaczając termin na usunięcie nieprawidłowości

Spór rozpoczął się podczas lipcowej sesji Rady Powiatu Garwolińskiego. Zarząd powiatu zaproponował zwiększenie o 300 tys. zł dotacji dla Powiatowego Ośrodka Sportu i Zarządzania Lokalami w Miętnem. W budżecie wcześniej zabezpieczono dla ośrodka 200 tys. zł, więc po zmianie tegoroczne dofinansowanie miało wynieść 500 tys. zł.

Pieniądze miały zostać przeznaczone na remont jednej kondygnacji hotelu. Planowano m.in. remont korytarza, odświeżenie pokoi, wymianę łóżek i zakup nowych szafek do 25 pokoi. Jak informował wicestarosta **Mirosław Walicki**, prace miały zostać wykonane przez pracowników ośrodka, bez angażowania zewnętrznej firmy.

Większość rady zdecydowała jednak o wykreśleniu dodatkowych 300 tys. zł zarówno z uchwały budżetowej, jak i z Wieloletniej Prognozy Finansowej.

Radni argumentowali, że przed przeznaczeniem pieniędzy chcieliby otrzymać szczegółową dokumentację dotyczącą planowanego remontu. - *Nie było żadnego wniosku kierownika ośrodka, kosztorysu ani dokumentacji. Padła kwota 300 tysięcy złotych, ale nikt nie wyjaśnił, skąd się wzięła* - mówił przewodniczący rady **Michał Pałyska**.

Starosta **Iwona Kurowska** zakwestionowała decyzję rady i skierowała uchwały do Regionalnej Izby Obrachunkowej.

RIO: BUDŻET TRZEBA ZBILANSOWAĆ

Kolegium RIO w uchwale z 28 lipca wskazało, że wykreślenie 300 tys. zł z planu wydatków doprowadziło do braku równowagi w budżecie.

Po zmianach planowane dochody powiatu wynosiły 254,16 mln zł, wydatki 272,06 mln zł, przychody 21,35 mln zł, a rozchody 3,15 mln zł. Po uwzględnieniu tych wartości w budżecie pozostawała różnica 300 tys. zł. Według RIO prawidłowe wyliczenie powinno dawać zero.

Izba uznała, że doszło w ten sposób do naruszenia zasady równowagi budżetowej i przepisów ustawy o finansach publicznych. Wskazała również, że w takim kształcie uchwała nie pozwala na prawidłową realizację budżetu i wykonywanie zadań przez zarząd powiatu.

W przypadku uchwały budżetowej RIO nie stwierdziło jednak jej nieważności. Kolegium wszczęło postępowanie nadzorcze i wezwało Radę Powiatu Garwolińskiego do usunięcia nieprawidłowości do 17 sierpnia.

Jeżeli rada tego nie zrobi, Izba zapowiedziała wydanie rozstrzygnięcia nadzorczego w dalszym trybie.

RADA NIE BĘDZIE SIĘ ODWOŁYWAĆ

Inaczej wygląda sytuacja z Wieloletnią Prognozą Finansową. W tym przypadku RIO orzekło o nieważności uchwały.

Izba uznała, że po zmniejszeniu planowanych wydatków WPF utraciła walor realistyczności. Zmiana wpłynęła również na wynik budżetu i była związana z naruszeniem zasady równowagi budżetowej.

Powiat może zaskarżyć rozstrzygnięcie dotyczące WPF do Wojewódzkiego Sądu Administracyjnego. Michał Pałyska przyznaje, że rada nie zamierza kwestionować rozstrzygnięcia dotyczącego prognozy finansowej.

- *Tam rzeczywiście był błąd, budżet trzeba było zbilansować w inny sposób. Nie mamy takiego doświadczenia urzędniczego - takie projekty uchwał przygotowują specjaliści, zwykle skarbnicy* - mówi przewodniczący rady powiatu. Jak wyjaśnia, unieważnienie WPF oznacza, że rada musi uchwalić prognozę od nowa, bo tego dokumentu nie da się „naprawić" - można go tylko unieważnić i zastąpić nowym. - *To musi być spójne ze zmianami w budżecie. Skoro uchwałę o zmianach w budżecie trzeba naprawić, to konsekwencją będzie uchwalenie nowego WPF-u, uwzględniającego naszą wolę z poprzedniej sesji* - dodaje.

Pałyska poinformował, że zwrócił się już do zarządu powiatu o przygotowanie nowych projektów uchwał - zarówno zmieniającej budżet, jak i nowej Wieloletniej Prognozy Finansowej - tak, by budżet był zbilansowany zgodnie z wytycznymi RIO. Wystąpił również do RIO o wydłużenie terminu na naprawienie uchwały do końca sierpnia. Na razie nie wiadomo, czy Izba przychyli się do tego wniosku.

RIO WSKAZAŁO RÓWNIEŻ NA PROCEDURĘ

W uzasadnieniu RIO zwróciło uwagę nie tylko na brak równowagi budżetowej. Izba wskazała również na sposób zgłoszenia poprawki, która wykreślała 300 tys. zł.

Podczas sesji poprawkę zgłosił jeden z radnych. Tymczasem statut powiatu przewiduje, że z inicjatywą podjęcia uchwały mogą wystąpić m.in. co najmniej czterej radni, przewodniczący rady, klub radnych, komisja rady lub zarząd powiatu.

Według RIO działanie jednego radnego nie spełniało wymogów określonych w statucie i stanowiło istotne naruszenie prawa.

CZY SPÓR ZABLOKOWAŁ INWESTYCJE?

Starosta Iwona Kurowska alarmowała, że zakwestionowanie uchwał może utrudnić realizację kolejnych zadań powiatu. Wśród wymienianych inwestycji wskazała m.in. przebudowę ul. Traugutta w Żelechowie, inwestycję drogową w Kozłowie, zadania dotyczące bezpieczeństwa, finansowane z dotacji wojewody oraz ekspertyzę dachu nad basenem w Miętnem.

- *Być może ta sytuacja wiąże zarządowi ręce w kwestii podpisywania umów. Skoro uchwały były zaskarżone, WPF unieważniony, a budżet do naprawy, to nie chcąc narazić się na odpowiedzialność za naruszenie dyscypliny finansów publicznych, zarząd może wstrzymywać się z podpisywaniem umów* - mówi Pałyska. Podkreśla jednocześnie, że rada nie sprzeciwia się inwestycjom.

- *Nie ma radnego, który byłby przeciwnikiem inwestycji drogowych. W uchwale były zarówno inwestycje drogowe, jak i te dodatkowe 300 tysięcy dla ośrodka. My nie wskazywaliśmy żadnych nowych zadań ani nie zabieraliśmy pieniędzy na drogi. Chodziło wyłącznie o odłożenie w czasie przekazania tych 300 tysięcy do momentu przedstawienia dokumentów uzasadniających taki wydatek* - podkreśla.

Jak dodaje, jego zdaniem zarząd mógł wcześniej przedstawić radnym szczegółowe informacje dotyczące planowanego remontu. - *Wystarczyło pokazać kosztorys, dokumentację czy plan prac. Wtedy ta dyskusja wyglądałaby zupełnie inaczej* - ocenia.

---

gospodarowania przestrzennego dopuszczał taką inwestycję.

WŁOSKI PIEC Z ROZWIĄZANIAMI ZAPROJEKTOWANYMI NA ZAMÓWIENIE

Sercem inwestycji jest piec wyprodukowany przez włoską firmę Vezzani. Urządzenie ma dwie komory - spalania i dopalania spalin - wyposażone w palniki o mocy po 350 kW. Zasilane jest gazem propanem z dwóch podziemnych zbiorników.

Pracę pieca nadzoruje komputer połączony z serwerem producenta we Włoszech. W razie odchylenia parametrów serwis może zdalnie zmienić ustawienia urządzenia, natomiast obsługę techniczną w Polsce zapewnia serwis producenta z Krakowa.

System na bieżąco kontroluje temperaturę i skład spalin, regulując parametry spalania. W razie zbyt gwałtownego wzrostu temperatury automatycznie uruchamia się system chłodzenia wodnego.

Piec może wykonać do 20 kremacji na dobę, choć właściciel zakłada, że w początkowym okresie działalności rzeczywiste obłożenie będzie znacznie mniejsze. Budynek przygotowano jednak z myślą o ewentualnym montażu drugiego pieca bez większych prac budowlanych.

Przed wyborem urządzenia Broniszewski odwiedził kilka krematoriów we Włoszech i w Polsce. Część rozwiązań postanowił zmienić. Na jego zamówienie przeprojektowano m.in. wózek transportujący trumnę, dostosowując go do układu budynku. Zmodyfikowano również instalację wentylacyjną - największe wentylatory przeniesiono na poddasze, aby ograniczyć hałas w piecowni. Właściciel zaprojektował także dodatkowy wyciąg gorącego powietrza nad klapą, która unosi się do góry w momencie wjazdu trumny do pieca, który ma zapobiegać nagrzewaniu ścian.

W PLANACH TAKŻE SALA SEKCYJNA

W budynku przygotowano również salę sekcyjną z odpowiednią wentylacją oraz zapleczem dla lekarza, policji i prokuratury. Dzięki temu śledczy będą mieć możliwość zlecania sekcji zwłok w Garwolinie, bez konieczności przewożenia ich do Siedlec. Decyzja o tym, gdzie sekcja zostanie przeprowadzona, będzie jednak należała do prokuratury.

Po uruchomieniu krematorium będzie możliwość obejrzenia obiektu po wcześniejszym umówieniu się z właścicielem.

eprasa.pl d29d87be66

PLAC ZABAW NA CICHYM ZAKĄTKU DO LIKWIDACJI. MIESZKAŃCY PROTESTUJĄ

Rodzice mówią o braku konsultacji i utracie ważnego miejsca dla dzieci. Administrator wskazuje na zły stan techniczny, koszty remontu oraz brak porozumienia między wspólnotami

Mieszkaniec osiedla Cichy Zakątek w Garwolinie zwrócił się z prośbą o zainteresowanie się sprawą planowanej likwidacji jedynego placu zabaw znajdującego się na terenie osiedla

Mieszkaniec osiedla Cichy Zakątek w Garwolinie zwrócił się z prośbą o zainteresowanie się sprawą planowanej likwidacji jedynego placu zabaw znajdującego się na terenie osiedla.

GŁOS MIESZKAŃCA: OBURZENIE, BRAK KONSULTACJI I SPRZECIW RODZICÓW

Z jego wypowiedzi wynika ponadto, że wspólnoty mieszkaniowe związane z terenem osiedla wzajemnie przerzucają na siebie odpowiedzialność za podjętą decyzję, co utrudnia uzyskanie rzetelnych informacji i wyjaśnień. - *Plac zabaw jest jedynym takim miejscem na naszym osiedlu i od lat służy dzieciom oraz integruje mieszkańców. Jego likwidacja znacząco pogorszy warunki życia rodzin mieszkających w tej okolicy* - podkreśla.

Mieszkańcy liczą na próbę wyjaśnienia okoliczności podjęcia decyzji, nagłośnienie sprawy oraz doprowadzenie do dialogu z osobami odpowiedzialnymi.

GŁOS ADMINISTRATORA: TŁO HISTORYCZNE I ZERWANE POROZUMIENIE Z 2024 ROKU

Do sprawy odnosi się **Dominik Wachnik** z Biura Saga Zarządzanie i Administrowanie Nieruchomościami. Potwierdził on, że jest to ostatni duży plac zabaw na osiedlu Cichy Zakątek, ponieważ pozostałe przestrzenie zapełniły się nasadzeniami, a nowe place zabaw zmalały.

- *Aby wyjaśnić problem, musimy wrócić do 2024 roku, kiedy to pozostałe wspólnoty złożyły wypowiedzenie porozumienia, które regulowało funkcjonowanie części wspólnych dla całego osiedla oraz regulowało rozliczanie kosztów ich utrzymania. Plac zabaw jest tylko jednym z elementów* - wspomina.

Jak pisze, również w 2024 zostało zorganizowane spotkanie mieszkańców osiedla, aby przedstawić sprawę i jakie idą za tym konsekwencje. Wraz z zarządami wszystkich wspólnot podjęto próby uzgodnienia warunków nowego porozumienia i uregulowania kwestii części wspólnych. - *Z naszej strony proponowaliśmy różne rozwiązania, w tym aby możliwie całe osiedle i wolne tereny zostały zagospodarowane na użytek mieszkańców. Niestety pozostałe wspólnoty kategorycznie nie wyraziły zgody, aby przy ich budynkach umieścić jakieś inne obiekty małej architektury. Porozumienia nie ma do dziś* - podkreśla.

STAN TECHNICZNY I PRAWNA ODPOWIEDZIALNOŚĆ: DLACZEGO PADŁA DECYZJA O LIKWIDACJI?

Zarządca zwraca uwagę, że każda wspólnota i zarząd wspólnoty odpowiadają cywilnie za własny teren oraz obiekty na nim stojące. Plac przy bloku E służy mieszkańcom od wielu lat i mimo bieżących napraw jest mocno wyeksploatowany. Po wypowiedzeniu porozumienia wszystkie koszty eksploatacji i napraw obciążały jedną wspólnotę.

W ostatnim czasie wykonany został wymagany przepisami prawa roczny przegląd techniczny placu zabaw. Z jego protokołu wynika, że obiekt wymaga gruntownej i kompleksowej naprawy. - *Widząc realny stan techniczny placu zabaw oraz mając na uwadze bezpieczeństwo jego najmłodszych użytkowników, wspólnota podjęła uchwałę o jego likwidacji* - informuje D. Wachnik. - *Koszt niezbędnego remontu przekracza możliwości finansowe jednej wspólnoty, natomiast dalsze użytkowanie obiektu w obecnym stanie naraża na konkretne konsekwencje prawne i odpowiedzialność za ewentualne zdarzenia* - wyjaśnia.

JS

Korona w Garwolinie. Działacze zapowiadają kolejne spotkania

Przedstawiciele Konfederacji Korony Polskiej podczas konferencji prasowej w Garwolinie przedstawili propozycje dotyczące rozwoju gospodarczego powiatu oraz polityki migracyjnej

Do Garwolina przyjechali Jan Krysiak, przewodniczący okręgu siedlecko-ostrołęckiego KKP oraz działacz społeczny Paweł Wyrzykowski

W spotkaniu 4 sierpnia uczestniczyli **Jan Krysiak**, przewodniczący okręgu siedlecko-ostrołęckiego KKP oraz działacz społeczny **Paweł Wyrzykowski**.

Pierwsza część konferencji dotyczyła sytuacji gospodarczej powiatu garwolińskiego. Działacze KKP wskazywali na rosnącą liczbę zawieszanych i zamykanych firm, odpływ młodych mieszkańców oraz wysokie ceny mieszkań.

Jako jedno z rozwiązań wskazywali szeroką deregulację. Wśród postulatów wymienili ograniczenie obowiązków formalnych dla przedsiębiorców, likwidację podatków PIT i CIT oraz obowiązkowych składek ZUS.

Mówili również o ograniczeniu wykupu mieszkań przez - jak określili - kapitał spekulacyjny i zagraniczny. Ich zdaniem koszty budownictwa można obniżyć m.in. poprzez zmniejszenie kosztów pracy i energii oraz ograniczenie wpływu unijnych regulacji.

KKP CHCE ZAOSTRZENIA POLITYKI MIGRACYJNEJ

Drugim tematem spotkania była polityka migracyjna i bezpieczeństwo. Przedstawiciele ugrupowania nawiązali do niedawnego ataku we Wrocławiu, w którym - jak wskazywali - obywatel Ukrainy ciężko ranił nożem młodą kobietę. W ich ocenie zdarzenie to pokazuje potrzebę zaostrzenia polityki migracyjnej.

KKP postuluje zatrzymanie napływu imigrantów, z wyjątkiem indywidualnie rozpatrywanych i uzasadnionych przypadków. Opowiada się również za deportacją cudzoziemców skazanych za przestępstwa.

Według przedstawionych propozycji cudzoziemcy podejmujący pracę w Polsce mogliby otrzymywać czasowe prawo pobytu pod określonymi warunkami. Wśród nich działacze wymienili brak praw politycznych i dostępu do świadczeń socjalnych, a także brak automatycznej drogi do stałego pobytu i obywatelstwa.

Podczas konferencji przypomniano również wcześniejsze postulaty Grzegorza Brauna dotyczące polityki wobec Ukrainy, w tym hasła „Stop ukrainizacji Polski" i „Stop banderyzacji polskiej racji stanu".

Działacze Konfederacji Korony Polskiej zapowiedzieli regularną działalność na terenie powiatu garwolińskiego oraz kolejne spotkania z mieszkańcami. Osoby zainteresowane współpracą z ugrupowaniem zachęcili do kontaktu.

m

eprasa.pl d29d87be66

POŻAR PRZY STACJI PALIW W ŻELECHOWIE. W AKCJI PONAD 100 STRAŻAKÓW

Ogień objął poddasze trzykondygnacyjnego, niezamieszkałego budynku przy ul. Długiej w Żelechowie sąsiadującego ze stacją paliw Shell i sklepem z częściami

OSP Zabruzdy

Ogień objął poddasze trzykondygnacyjnego, niezamieszkałego budynku przy ul. Długiej w Żelechowie sąsiadującego ze stacją paliw Shell i sklepem z częściami

Zgłoszenie o pożarze wpłynęło do Stanowiska Kierowania KP PSP w Garwolinie w czwartek, 6 sierpnia, po godz. 12. Po przybyciu na miejsce strażacy zastali rozwinięty pożar poddasza. Ze względu na bezpośrednie sąsiedztwo stacji paliw działania od początku prowadzono zarówno w celu ugaszenia ognia, jak i zabezpieczenia zagrożonych obiektów. - *Działania Straży Pożarnej polegały na zabezpieczeniu miejsca zdarzenia, prowadzeniu działań w obronie stacji paliw oraz gaszeniu pożaru. Prowadzone one były zarówno wewnątrz budynku, jak i z zewnątrz przy pomocy drabin mechanicznych* - przekazał mł. kpt. **Krystian Błażejczyk** z KP PSP w Garwolinie.

STRAŻACY GASILI OGIEŃ OD ŚRODKA I Z PODNOŚNIKÓW

W akcję zaangażowane były 23 zastępy straży pożarnej i ponad 100 strażaków. Ratownicy relacjonowali swoje działania w mediach społecznościowych.

OSP KSRG Wola Miastkowska została zadysponowana o godz. 12:53 ze sprężarką do aparatów ochrony dróg oddechowych. Strażacy na miejscu pompowali butle, a jedna rota prowadziła działania gaśnicze wewnątrz budynku. Do remizy wrócili około godz. 17:10, po blisko 4,5 godziny działań.

OSP KSRG Stary Miastków przyjechała do Żelechowa z podnośnikiem koszowym Star 200 SH 18. Pojazd umożliwił podawanie wody z kosza po podłączeniu do zewnętrznego źródła zasilania.

Strażacy z OSP Zabruzdy prowadzili z podnośnika natarcie prądem wody. Wprowadzili również rotę w aparatach ochrony dróg oddechowych, zasilali inne jednostki w wodę, oddymiali budynek oraz wykonywali częściową rozbiórkę elementów konstrukcyjnych, aby dotrzeć do ukrytych zarzewi ognia.

OSP Wólka Ostrożeńska została zadysponowana o godz. 12:13. Jej strażacy zajmowali się m.in. dostarczaniem wody, wymianą ratowników prowadzących działania wewnątrz budynku, gaszeniem z podnośnika, pracami rozbiórkowymi i dogaszaniem pogorzeliska.

UPAŁ DODATKOWYM UTRUDNIENIEM

Akcję utrudniała wysoka temperatura. - *Dodatkowym utrudnieniem były bardzo trudne warunki atmosferyczne - temperatura sięgała blisko 40°C, co znacząco zwiększało obciążenie strażaków pracujących przez wiele godzin w ciężkich warunkach* - relacjonują druhowie z OSP Wólka Ostrożeńska.

OSP Wólka Ostrożeńska

- Dodatkowym utrudnieniem były bardzo trudne warunki atmosferyczne - temperatura sięgała blisko 40°C, co znacząco zwiększało obciążenie strażaków pracujących przez wiele godzin w ciężkich warunkach - relacjonują druhowie z OSP Wólka Ostrożeńska

Pożar udało się opanować. Ogień nie rozprzestrzenił się na sąsiednią stację paliw ani sklep z częściami. W końcowej fazie działań strażacy prowadzili rozbiórkę elementów budynku, dogaszanie i sprawdzanie pogorzeliska.

Dojazd do miejsca pożaru wiązał się również z utrudnieniami dla kierowców. Na drodze wojewódzkiej w rejonie prowadzonej akcji zamknięty był jeden pas ruchu.

W działaniach uczestniczyły: OSP Żelechów (2), OSP Wola Łaskarzewska, JRG Garwolin (3), KW PSP Warszawa, JRG Otwock, JRG Kozienice, OSP Wola Miastkowska, OSP Stefanów (2), OSP Wola Żelechowska (2), OSP Goniwilk, OSP Piastów, OSP Wólka Ostrożeńska, OSP Samorządki, OSP Zabruzdy, OSP Podebłocie, OSP Pilawa, OSP Garwolin i OSP Stary Miastków. Na miejscu pracowały również Policja, Zespół Ratownictwa Medycznego oraz Pogotowie Energetyczne.

m

200 tys. zł na modernizację boiska w Wilkowyi

GM. GARWOLIN 5 sierpnia w Mazowieckim Samorządowym Centrum Doskonalenia Nauczycieli w Siedlcach podpisano umowy w ramach programu „Mazowsze dla sportu". Gmina Garwolin pozyskała 200 tys. zł dofinansowania na kompleksową modernizację wielofunkcyjnego boiska sportowego w Wilkowyi, które ma poprawić warunki korzystania z obiektu przez mieszkańców w każdym wieku. - *Dzięki pozyskanym środkom nasi mieszkańcy - zarówno ci młodsi, jak i starsi - zyskają bezpieczne, nowoczesne i komfortowe miejsce do uprawiania sportu, integracji oraz aktywnego spędzania wolnego czasu* - informują przedstawiciele Urzędu Gminy Garwolin. Gmina podziękowała za przyznane wsparcie **Janinie Ewie Orzełowskiej**, członkini Zarządu Województwa Mazowieckiego, a także Sejmikowi Województwa Mazowieckiego.

Poidełka z wodą pitną trafią do szkół

ŁASKARZEW Miasto pozyskało dofinansowanie z Wojewódzkiego Funduszu Ochrony Środowiska i Gospodarki Wodnej w Warszawie na realizację projektu pn. „Zakup i montaż urządzeń umożliwiających dostęp do wody pitnej w szkołach oraz placówkach publicznych objętych systemem oświaty na terenie Miasta Łaskarzew". Całkowita wartość zadania wynosi 34 750 zł, z czego 24 325 zł stanowi dofinansowanie z WFOŚiGW. W ramach inwestycji poidełka zostaną zamontowane w Zespole Szkół nr 1 im. Szarych Szeregów (2 urządzenia), Hali Sportowej przy Zespole Szkół nr 1 (1 urządzenie), Zespole Szkół nr 2 (1 urządzenie) oraz Publicznym Przedszkolu „Leśny Zakątek" (1 urządzenie). Nowe urządzenia umożliwią dzieciom i młodzieży korzystanie z wody pitnej podczas przerw, po zajęciach wychowania fizycznego oraz w trakcie codziennego pobytu w placówkach, a projekt ma też ograniczyć zużycie jednorazowych plastikowych butelek na rzecz bidonów wielokrotnego użytku.

Świadek zatrzymał pijanego kierowcę

GM. GARWOLIN W środę, 5 sierpnia, około godziny 19:50 dyżurny Komendy Powiatowej Policji w Garwolinie otrzymał zgłoszenie od świadka, który w Stoczku zauważył samochód poruszający się po jezdni „zygzakiem" i postanowił zatrzymać kierowcę oraz powiadomić policję. Na miejsce skierowano patrol Wydziału Ruchu Drogowego, który przeprowadził kontrolę 32-letniego mieszkańca powiatu garwolińskiego - badanie alkomatem wykazało niemal 2 promile alkoholu w jego organizmie. Jak się okazało, mężczyzna nie posiadał również uprawnień do kierowania pojazdami mechanicznymi. Został zatrzymany i usłyszał zarzut kierowania pojazdem w stanie nietrzeźwości. Policja podkreśla, że czujność świadka pozwoliła wyeliminować z ruchu kierowcę, który swoim zachowaniem mógł doprowadzić do tragedii.

eprasa.pl d29d87be66

100 tys. zł na zaplecze sportowe

GM. SOBOLEW W środę, 5 sierpnia, wójt gminy Sobolew **Maciej Błachnio** oraz skarbnik **Kinga Jabłońska** podpisali umowę na dofinansowanie budowy zaplecza szatniowo-socjalnego przy obiektach sportowych w Sobolewie z programu „Mazowsze dla sportu". Planowana inwestycja obejmuje budowę obiektu z zapleczem socjalnym i magazynem sprzętu, który ma służyć osobom korzystającym z gminnej infrastruktury sportowej, w tym zawodnikom i sympatykom KS Zryw Sobolew oraz KTS Sobolew. Gmina podkreśla, że nowe zaplecze ma być kolejnym etapem rozwoju infrastruktury sportowej w Sobolewie - w ubiegłym roku wybudowano tam kort syntetyczny, a samorząd przygotowuje projekt jego zadaszenia. Całkowity koszt budowy zaplecza oszacowano na ok. 250 tys. zł, z czego 100 tys. zł stanowi przyznane dofinansowanie, a pozostała część będzie pochodzić z budżetu gminy.

Uwaga na kąpiel w fontannie

GM. PILAWA Przedstawiciele Urzędu Miasta i Gminy w Pilawie apelują o ostrożność przy fontannie zdobiącej plac przed budynkiem, przypominając ostrzeżenia Głównego Inspektoratu Sanitarnego - fontanna to dekoracja, a nie basen czy źródło wody pitnej, a kąpiel w niej lub picie z niej wody może być groźne dla zdrowia, szczególnie dzieci. Woda krąży w obiegu zamkniętym i nie jest badana przez Sanepid, korzystają z niej ptaki i wolno żyjące zwierzęta, a wysokie temperatury sprzyjają rozwojowi bakterii i grzybów. Kontakt z taką wodą może skutkować wysypkami, reakcjami alergicznymi, grzybicą skóry, zapaleniem spojówek lub uszu, infekcjami dróg moczowych oraz groźnymi zakażeniami bakteriami, w tym gronkowcami, salmonellą, Legionellą czy bakteriami kałowymi. Dochodzi do tego ryzyko poślizgnięcia się na śliskiej nawierzchni. Urząd zachęca do odpoczynku na pobliskich ławkach, bez wchodzenia do wody i picia jej.

Nowy sprzęt dla OSP

GM. TROJANÓW Jednostka OSP Wola Korycka otrzymała agregat prądotwórczy sfinansowany z „Programu Ochrony Ludności i Obrony Cywilnej na lata 2025-2026", który ma zwiększyć bezpieczeństwo energetyczne i pozwolić skuteczniej działać podczas akcji ratowniczych oraz w sytuacjach kryzysowych. Dzięki wsparciu gminy Trojanów powstał również garaż blaszany dla drugiego samochodu jednostki, co poprawi warunki przechowywania pojazdu i pozwoli utrzymać go w pełnej gotowości do wyjazdu. Strażacy podziękowali urzędnikom z Urzędu Gminy Trojanów oraz wójtowi **Michałowi Jaskowi** za wsparcie jednostki.

MIESZKAŃCY PODEBŁOCIA ZAPROPONOWALI SWOJE NAZWY ULIC

Zakończyły się konsultacje społeczne w sprawie nazw ulic w Podebłociu

Ostateczną decyzję dotyczącą nazw ulic w Podebłociu podejmie Rada Gminy Trojanów

Do Urzędu Gminy Trojanów wpłynęło 10 wniosków. Siedem spełniło wymagania formalne i zostało uwzględnionych w podsumowaniu konsultacji.
Mieszkańcy mogli składać propozycje od 10 do 24 lipca. Procedurę rozpoczęło spotkanie w świetlicy OSP w Podebłociu, podczas którego przedstawiono zasady konsultacji.
Jak wynika z podsumowania opublikowanego przez urząd, dziewięć wniosków dotyczyło nazw ulic, a jeden - numeracji porządkowej posesji.

SZEŚĆ ULIC Z NOWYMI PROPOZYCJAMI NAZW

W prawidłowo złożonych wnioskach mieszkańcy zaproponowali zmianę nazw sześciu ulic. Chcą, aby: ul. Krótka otrzymała nazwę ul. Pocztowa, ul. Szczytna została zmieniona na ul. Akacjową, ul. Diamentowa na ul. Kaszmirową, ul. Jazień na ul. Grodzką, ul. Jesionek na ul. Zamkową, ul. Zadrożna na ul. Spokojną.
W dwóch wnioskach zabrakło danych wnioskodawców i podpisów. Urząd odnotował również wniosek, który wpłynął już po zakończeniu konsultacji - 3 sierpnia.

OSTATECZNA DECYZJA NALEŻY DO RADY

Złożone wnioski wraz z wynikami analizy zostaną przedstawione Radzie Gminy Trojanów. Ostateczną decyzję dotyczącą nazw ulic podejmą radni.
Porządkowanie nazewnictwa jest elementem szerszych zmian planowanych w Podebłociu. Wcześniej gmina przygotowała propozycje nazw dla 42 dróg gminnych i powiatowych. Samorząd wskazywał, że uporządkowanie adresów jest potrzebne m.in. ze względu na rozwój miejscowości i rosnącą liczbę mieszkańców. Jednym z argumentów były również problemy z identyfikacją adresów, które mogą utrudniać dotarcie służb ratunkowych.

Ponad 350 tys. zł na rozwój przychodni w Łaskarzewie

SPZOZ w Łaskarzewie otrzymał 358 695 zł dofinansowania na rozwój podstawowej opieki zdrowotnej. Za te pieniądze placówka kupi m.in. sprzęt diagnostyczny, USG, spirometr i wyposażenie informatyczne

Samodzielny Publiczny Zakład Opieki Zdrowotnej w Łaskarzewie realizuje projekt „Wsparcie podstawowej opieki zdrowotnej (POZ)", finansowany z Europejskiego Funduszu Rozwoju Regionalnego w ramach programu Fundusze Europejskie na Infrastrukturę, Klimat, Środowisko 2021-2027. Umowę na dofinansowanie zawarto z Narodowym Funduszem Zdrowia.
Wartość całego przedsięwzięcia to 450 tys. zł, z czego 358 695 zł stanowią środki z Funduszy Europejskich.

NOWY SPRZĘT W PRZYCHODNI

Dzięki dofinansowaniu SPZOZ w Łaskarzewie zostanie wyposażony w nowy sprzęt medyczny. Placówka planuje zakup m.in. aparatu do szybkiej diagnostyki, pozwalającego wykonywać różnego rodzaju testy, w tym CRP, a także aparatu USG, dermatoskopu, bilirubinometru, fotela ginekologicznego, spirometru i wizualizatora naczyniowego.
Część środków zostanie przeznaczona na wyposażenie informatyczne. Przydział obejmuje m.in. laptop, serwer backupowy z oprogramowaniem, serwer do archiwizacji bazy danych, UPS, urządzenie wielofunkcyjne oraz komputer typu All-in-One.

MA BYĆ ŁATWIEJ O DIAGNOSTYKĘ

Projekt jest skierowany do pacjentów SPZOZ w Łaskarzewie, w tym mieszkańców miasta i gminy Łaskarzew. Według założeń inwestycja ma usprawnić diagnostykę, organizację pracy personelu oraz działania profilaktyczne i opiekę koordynowaną.
Zakup wyposażenia ma również zwiększyć dostępność świadczeń podstawowej opieki zdrowotnej i ograniczać różnice w dostępie do usług medycznych.
Jednym z celów przedsięwzięcia jest poprawa dostępności POZ na terenach słabiej rozwiniętych gospodarczo i wiejskich. Projekt ma także przyczynić się do poprawy jakości udzielanych świadczeń i funkcjonowania lokalnego systemu ochrony zdrowia.

Strażacy z Podłęża apelują

GM. MACIEJOWICE OSP Podłęż apeluje do mieszkańców o niewyrzucanie odpadów na teren remizy - w ostatnim czasie pojawiają się przypadki nielegalnego pozostawiania śmieci przy obiekcie, głównie odpadów wielkogabarytowych, poremontowych i budowlanych. Strażacy przypominają, że tego typu odpady można oddawać wyłącznie do Punktu Selektywnej Zbiórki Odpadów Komunalnych, zgodnie z obowiązującym harmonogramem, a przerzucanie ich przez ogrodzenie remizy lub pozostawianie przy bramie wjazdowej jest niedopuszczalne. OSP Podłęż informuje, że teren jednostki jest objęty monitoringiem, a każdy ujawniony przypadek nielegalnego pozbywania się odpadów będzie zgłaszany policji.

eprasa.pl d29d87be66

» PILOT Z DĘBLINA PO RAZ CZWARTY MISTRZEM POLSKI!

„SZCZEGÓLNIE DUMNY JESTEM Z MOICH UCZNIÓW”

Maciej Kulaszewski z Dęblina po raz czwarty z rzędu zdobył tytuł Mistrza Polski w Akrobacji Samolotowej. Tegoroczne zawody przyniosły mu jednak podwójną satysfakcję - na podium stanęli także jego uczniowie

Mistrz Polski ze swoimi podopiecznymi (od lewej): Łukasz Wołejko, Maksym Grabarczyk, Maciej Kulaszewski, Łukasz Jatczak, Mariusz Kuźma i Tymoteusz Szymański (kamerzysta)

60. Mistrzostwa Polski w Akrobacji Samolotowej odbyły się w dniach 27-31 lipca na lotnisku Aeroklubu Gdańskiego w Pruszczu Gdańskim. **Maciej Kulaszewski** rywalizował w klasie Advanced i wygrał wszystkie cztery rozegrane konkurencje - jedną wiązankę znaną oraz trzy wiązanki nieznane.

LICZY SIĘ PRECYZJA

Akrobacja samolotowa polega na wykonywaniu tzw. wiązanek, czyli układów składających się z różnych figur akrobacyjnych - między innymi pętli, beczek czy ranwersów.

- *W jednym z programów wykonujemy wiązanki znane, czyli takie, które znamy i ćwiczymy od początku sezonu. Oprócz tego prezentujemy też wiązanki nieznane, które każdy pilot układa sobie dzień przed zawodami. Ważne jest w nich to, żeby zawodnik nie trenował układu tej wiązanki przed lotem. Tego typu zadania najlepiej sprawdzają umiejętności pilota* - tłumaczy Maciej Kulaszewski.

Każdy układ musi zostać wykonany w określonej przestrzeni. Pilot ma do dyspozycji tzw. boks - sześcian wymierzony w powietrzu, którego bok ma długość pół kilometra.

Maciej Kulaszewski rywalizował w klasie Advanced i wygrał wszystkie cztery rozegrane konkurencje

60. Mistrzostwa Polski w Akrobacji Samolotowej odbyły się w dniach 27-31 lipca na lotnisku Aeroklubu Gdańskiego w Pruszczu Gdańskim

- *Wyrobić się w takich rozmiarów boksie jest dużą sztuką, zwłaszcza gdy samolot leci z prędkością do 400 km/h i do tego dochodzi jeszcze wiatr, dodatkowa trudność* - mówi pilot.

Wiązanki oceniane są w skali od 0 do 10 punktów za poszczególne elementy. Za błędy pilot traci punkty, a końcowy rezultat przedstawiany jest w punktach lub jako procent możliwego do zdobycia wyniku.

W Pruszczu Gdańskim Kulaszewski uzyskał 11 606,98 punktów, ze średnią przekraczającą 80 proc. Drugie miejsce zajął **Wojciech Kotulski** - 11 208,73 pkt, a trzecie **Maksym Grabarczyk** - 10 984,18 pkt.

NAJWIĘKSZA SATYSFAKCJA? SUKCES UCZNIÓW

Tegoroczny tytuł jest już czwartym z rzędu mistrzostwem Polski w dorobku pilota z Dęblina. Wcześniej Kulaszewski zdobywał również tytuły mistrza Wielkiej Brytanii i Niemiec, a na swoim koncie ma także sukcesy na arenie światowej i europejskiej.

Tym razem szczególną satysfakcję przyniosły mu jednak wyniki zawodników, których sam szkoli.

W klasie Advanced Maksym Grabarczyk zdobył dwa srebrne medale w poszczególnych konkurencjach oraz brąz w klasyfikacji generalnej. W klasie Intermediate **Łukasz Wołejko** wywalczył złoto w klasyfikacji generalnej i tytuł mistrza Polski, a **Łukasz Jatczak** zdobył brąz. Medal w jednej z konkurencji wywalczył również **Mariusz Kuźma**.

- *Szczególnie dumny jestem z moich uczniów. Trzech z nich stanęło na podium, otrzymywali też medale za konkurencje indywidualne. Lepszego obrotu spraw nie mógłbym sobie wymarzyć* - mówi Maciej Kulaszewski.

KIBICOWALI MU BLISCY

Podczas zawodów pilota z Dęblina wspierali rodzina i znajomi, którzy obserwowali rywalizację ze strefy kibica. Warunki nie należały do najłatwiejszych - zawodnikom towarzyszyły silny wiatr i wysokie temperatury. Mimo to udało się przeprowadzić cały zaplanowany program.

Po zakończeniu mistrzostw Kulaszewski nie miał wiele czasu na odpoczynek. Niedługo po ceremonii wręczenia medali udał się do Rudnika, gdzie czekał na niego wcześniej zaplanowany pokaz lotniczy.

TERAZ MISTRZOSTWA EUROPY

Przed Maciejem Kulaszewskim kolejne ważne zawody. We wrześniu wystartuje w Mistrzostwach Europy w Akrobacji Samolotowej w Devie w Rumunii.

Przygotowania pilota do kolejnych startów wspierają Ide-Fly, Air-Service Group, Phillips 66 Aviation oraz it.com Domains.

Przygoda Macieja Kulaszewkiego z akrobacją lotniczą rozpoczęła się podczas pobytu w na Wyspach. W 2017 roku zadebiutował w zawodach, a już w tym samym roku zdobył mistrzostwo Wielkiej Brytanii. Później do jego dorobku dołączyły kolejne krajowe i międzynarodowe sukcesy, w tym tytuł mistrza świata oraz medal mistrzostw Europy.

Od 2024 roku mieszka w Dęblinie, gdzie prowadzi szkolenia i treningi dla pilotów akrobacyjnych. Tegoroczne mistrzostwa pokazują, że jego działalność szkoleniowa przynosi efekty nie tylko na krajowym podium, ale również w postaci kolejnego pokolenia zawodników odnoszących sukcesy.

Tomasz Kępka

eprasa.pl d29d87be66

Twój Głos nr 32(1173) | 11 sierpnia 2026 | www.twojglos.pl

FELIETON

Nie ma skrótów

Karol Gałkowski

Nauczyciel religii i psychoterapeuta, teolog. Autor bloga o terapii i rozwoju osobistym karolgalkowski.pl.

Gdybyś potrzebował wsparcia, napisz: karolgalkowski02@gmail.com

Każdy z nas wyrusza w drogę z mapą. Nie jest doskonała, ale wystarcza, by iść. Oprócz niej pojawiają się znaki, drogowskazy i ludzie, którzy potrafią się zatrzymać, wskazać kierunek, iść kawałek razem. Nie wszyscy jednak chcą lub umieją z tego skorzystać. Bywa, że łatwiej zaufać tylko sobie. Albo uwierzyć, że pomoc nie jest dla nas.

Mówiono, że mapa prowadzi do Domu, nie tego zbudowanego z cegieł, lecz takiego, w którym człowiek jest wreszcie widziany i przyjęty, a jego droga, nawet ta najtrudniejsza, nabiera znaczenia.

Droga rzadko jest prosta. Wiedzie pod górę, przez miejsca puste i przez takie, w których wszystko zdaje się stawiać opór. Są dni, kiedy każdy krok ma swoją wagę, a droga mierzy się nie w kilometrach, lecz w decyzjach, by zrobić jeszcze jeden krok, mimo zniechęcenia, mimo ciszy, która niczego nie obiecuje. Są chwile, gdy cisza zaczyna ciążyć, a zmęczenie staje się czymś więcej niż tylko brakiem sił. Wtedy rodzi się myśl, żeby skrócić drogę. Ominąć to, co trudne.

I właśnie wtedy pojawiają się skróty.

Na początku są przekonujące. Równe, łagodne, jakby stworzone dla tych, którzy mają już dość. Nie pytają, nie wymagają. Obiecują mniej bólu, więcej spokoju, szybsze dojście. Wielu wybiera je nie z lekkomyślności, lecz z nadziei. Z potrzeby ulgi. Z chęci poradzenia sobie choć na chwilę. Najtrudniej zauważyć moment, w którym wybór ulgi zaczyna powoli odbierać wolność, a to, co miało pomagać, zaczyna prowadzić za rękę.

To są dobrzy ludzie. Tacy, którzy chcieli, którzy próbowali udźwignąć swoje życie tak, żeby nie rozpaść się po drodze i nie zranić innych. Nie szli ku złemu. Szli tam, gdzie wydawało się lżej.

Ale skróty mają swoją cenę.

Z czasem droga się zmienia. Przestaje być czytelna, zaczyna się zwężać, zarasta. Kierunek się rozmywa. Człowiek nawet nie zauważa momentu, w którym przestaje iść naprzód, a zaczyna krążyć. Aż w końcu stoi w miejscu, które nie przypomina żadnego z zaznaczonych na mapie.

Najtrudniejsze nie jest zgubienie drogi.

Najtrudniejsze jest przyznanie, że to nie była właściwa droga.

Powrót nie ma w sobie nic łatwego. Jest cichy, często powolny. Wymaga zgody na trud, którego tak bardzo chciało się uniknąć. Na kroki stawiane ostrożnie, czasem wbrew sobie. Na to, że nie wszystko da się naprawić.

Czasem pomaga ktoś drugi. Nie po to, żeby prowadzić, ale żeby iść obok. Wystarczy obecność, która nie ocenia i nie przyspiesza. Ktoś, kto przypomina, że kierunek nadal istnieje, nawet jeśli na chwilę zniknął z oczu.

Mapa nie przestaje mieć sensu. Pomimo tego, że długo leżała złożona, nawet jeśli wydawała się obca, trzeba tylko nauczyć się patrzeć na nią inaczej, nie jak na sposób ucieczki od bólu, ale jak na drogę, która potrafi go pomieścić i zaprowadzić do Domu.

Życie nie jest wyścigiem. Jest drogą, na której nie chodzi o to, by było łatwiej, lecz żeby było prawdziwie. Tylko tak dochodzi się do celu.

A Dom, do którego prowadzi mapa, nie znika, gdy ktoś zbłądzi.

Czeka.

Jeśli więc pomyliłeś drogę, jeśli zaszedłeś za daleko i nie wiesz, jak wrócić, nie rozpaczaj. Załóż swoje sandały i cofnij się. W Domu wciąż jest miejsce dla Ciebie, Twoje miejsce przy stole, takie, przy którym nie trzeba już niczego ani udowadniać ani tłumaczyć. Czeka pierścień i szata, nie jako nagroda za to, że się nie pomyliłeś, ale jako znak, że jesteś przyjęty.

A kiedy spotkasz innych, którzy błądzą, nie odwracaj wzroku. Wesprzyj ich, jeśli będą chcieli. Jeśli nie, nie osądzaj. Nie patrz z góry. Czasem najwięcej znaczy to, że ktoś idzie obok i nie zostawia drugiego samego w zaroślach.

Bo nikt nie jest tylko zagubiony.

Każdy jest w drodze.

O ZDROWIU

O jogurtach w profilaktyce raka jelita grubego

Leszek Marek Krześniak

Specjalista chorób wewnętrznych,

www.drkrzesniak.pl

W opublikowanych amerykańskich badaniach, którymi objęto ponad 130 tys. kobiet i mężczyzn, wykazano, że regularne spożywanie jogurtu (przynajmniej 2 razy w tygodniu) zmniejszyło w tej grupie ryzyko rozwoju raka jelita grubego o 20%.

O tym, że bakterie fermentujące mleko z grupy Lactobacillus i Bifidobacterium mają korzystny wpływ na zdrowie, wiadomo od dość dawna.

W wielu publikacjach lekarskich podkreśla się, że stan mikroflory jelitowej oraz obecność tzw. bakterii probiotycznych w istotny sposób poprawiają funkcjonowanie układu odpornościowego. Zmniejszają się procesy zapalne jelit oraz ryzyko powstawania polipów w jelicie grubym. Polipy są bowiem traktowane jako potencjalny stan przedrakowy, dlatego też w czasie badania kolonoskopowego są najczęściej usuwane.

U bardzo wielu osób cierpiących na zaparcia, różnego rodzaju zaburzenia pracy jelit, nieżyty czy stany zapalne potwierdzono dysbakteriozę, czyli brak bakterii chroniących nas przed chorobami.

Wiele osób wskutek przyjmowania leków - np. antybiotyków, ale także niesteroidowych leków przeciwzapalnych i przeciwbólowych, leków na nadciśnienie i inne choroby układu krążenia, układu nerwowego czy leków przeciwnowotworowych - ma zaburzony skład mikrobioty jelitowej.

Innym czynnikiem sprzyjającym procesom nowotworowym w jelitach jest zbyt mała ilość błonnika w przetworzonym przemysłowo pożywieniu, które najczęściej spożywamy. Nie małą rolę stymulującą te procesy odgrywają również konserwanty żywności, a zwłaszcza saletra i azotyny.

Bakterie probiotyczne jednocześnie uszczelniają błonę śluzową jelit i zapobiegają jej nadmiernej przepuszczalności. Ich brak powoduje, że do krwi przenikają niestrawione resztki pokarmowe oraz zawarte w nich toksyny. Wywołuje to wytwarzanie przeciwko nim przeciwciał i uruchamia cały proces tzw. nietolerancji pokarmowych oraz stanów zapalnych - nie tylko w samych jelitach.

Aby odbudowywać mikroflorę jelitową i korzystać z jej prozdrowotnych właściwości, warto samodzielnie w warunkach domowych przygotowywać i spożywać jogurty oraz kefiry. Nikt przecież nie będzie dodawał do domowego jogurtu konserwantów, zagęszczaczy, barwników, wzmacniaczy smaku czy cukru. Przed spożyciem warto dodać do nich błonnik - np. zalane wcześniej wrzątkiem otręby owsiane, siemię lniane, nasiona chia czy babkę płesznik. Dwie szklanki takiego jogurtu wypijane dziennie przez większość dni w tygodniu stanowią dobrą profilaktykę chorób nowotworowych.

Dla osób, które nie tolerują białek mleka, bakterie probiotyczne można hodować na tzw. mlekach roślinnych otrębach owsianych.

eprasa.pl d29d87be66

MECENAS OŚKO MÓWI, JAK JEST

Zasłyszane i zawidziane. Zasiedzenie to nie tylko 30 lat

Mecenas
Tomasz Ośko

Radca prawny z ponad 20-letnim doświadczeniem prawniczym. Zajmuje się sporami, doradztwem prawnym, umowami i negocjacjami, reprezentując klientów przed sądami i urzędami. Prowadzi kancelarię w Niesadnej 27A. Tel. 501 011 773, e-mail: tomasz@osko.legal

Wiele osób jest przekonanych, że sprawa o zasiedzenie nieruchomości należy do tych prostszych. Skoro od kilkudziesięciu lat użytkują kawałek gruntu, ogrodzili go, koszą trawę, sadzą drzewa, płacą podatek albo po prostu wszyscy we wsi wiedzą, że „to ich", to pozostaje już tylko pójść do sądu i uzyskać odpowiednie postanowienie. Rzeczywistość bywa jednak znacznie bardziej skomplikowana.

Oczywiście, czas odgrywa tu ogromną rolę. W przypadku nieruchomości najczęściej mówimy o trzydziestu latach posiadania samoistnego, gdy posiadacz pozostaje w tzw. złej wierze, czyli nie ma aktu notarialnego a z gruntu się korzysta - tak w dużym uproszczeniu. W sprawie takiej trzeba wykazać, że posiadacz korzystał z nieruchomości jak właściciel, a nie jedynie za czyjąś zgodą czy na podstawie nieformalnego użyczenia. To są kwestie raczej społecznie dobrze znane i często omawiane.

Znacznie rzadziej mówi się natomiast o problemie, który w praktyce potrafi okazać się równie ważny jak sam upływ czasu. Każda sprawa o zasiedzenie musi przecież toczyć się z udziałem osób, których praw może dotyczyć przyszłe orzeczenie. Innymi słowy - nie wystarczy udowodnić własnego posiadania. Trzeba i to na początku sprawy jeszcze ustalić, kto formalnie jest właścicielem nieruchomości albo kto jest jego następcą prawnym.

I właśnie tutaj wielu wnioskodawców spotyka pierwsze zaskoczenie.

Bardzo często właściciel ujawniony w księdze wieczystej lub w ewidencji gruntów nie żyje od kilkudziesięciu lat. Zdarza się, że po jego śmierci nigdy nie przeprowadzono postępowania spadkowego. Dzieci już nie żyją, wnuki rozjechały się po Polsce lub świecie, część zmieniła nazwiska, część pozostawiła własnych spadkobierców. Nagle okazuje się, że zanim sąd będzie mógł rozpoznać sam wniosek o zasiedzenie, trzeba ustalić cały krąg osób, które powinny zostać uczestnikami postępowania.

W praktyce oznacza to często konieczność przeprowadzenia wcześniejszych postępowań spadkowych albo przynajmniej odtworzenia historii rodzinnej sięgającej kilku pokoleń. Z jednej sprawy robią się dwie, czasami trzy. Trzeba zdobywać akty stanu cywilnego, analizować kolejne dziedziczenia, ustalać adresy uczestników, a niekiedy korzystać nawet z ogłoszeń sądowych lub ustanowienia kuratora dla osób nieznanych z miejsca pobytu.

Nie piszę tego po to, aby kogokolwiek zniechęcać do dochodzenia swoich praw. Wręcz przeciwnie. Zasiedzenie pozostaje niezwykle ważną instytucją prawa cywilnego. Pozwala uporządkować stan prawny nieruchomości i dostosować go do rzeczywistości, która przez dziesięciolecia ukształtowała się w terenie. Warto jednak wiedzieć, że sukces w takiej sprawie zależy nie tylko od wykazania trzydziestu lat posiadania, lecz również od właściwego przygotowania całego postępowania i ustalenia wszystkich osób, których prawa mogą zostać dotknięte rozstrzygnięciem sądu.

Na szczęście warto mówić również o dobrych doświadczeniach. W ostatnim czasie mam okazję uczestniczyć w postępowaniu dotyczącym rozgraniczenia nieruchomości prowadzonym przez Sąd Rejonowy w Garwolinie. To sprawa wymagająca - z udziałem świadków, geodety, biegłego i koniecznością przeprowadzenia oględzin w terenie. Mimo to postępowanie prowadzone jest z dużą dynamiką. Kolejne terminy wyznaczane są niemal z tygodnia na tydzień, sąd sprawnie przeprowadza następne dowody, a oględziny zostały wyznaczone bez zbędnej zwłoki.

Można powiedzieć, że to powinien być standard. I rzeczywiście - powinien. Warto jednak dostrzegać i mówić o sytuacjach, gdy wymiar sprawiedliwości działa właśnie tak, jak oczekują tego obywatele: sprawnie, konsekwentnie i z zaangażowaniem. Buduje to zaufanie do sądów znacznie skuteczniej niż najbardziej przekonujące deklaracje. Strony widzą, że sprawa posuwa się naprzód, świadkowie mają poczucie, że ich czas jest szanowany, a pełnomocnicy mogą skupić się na merytorycznej stronie postępowania zamiast zastanawiać się, kiedy zostanie wyznaczony kolejny termin.

Prawo nie zawsze jest proste. Czasem za pozornie oczywistym pytaniem: „czy mogę zasiedzieć ten kawałek ziemi?" kryje się konieczność odtworzenia historii całej rodziny sprzed kilkudziesięciu lat. Ale równie prawdziwe jest to, że dobrze przygotowana sprawa i sprawnie działający sąd potrafią tę drogę znacząco skrócić. A to daje nadzieję, że uporządkowanie stanu prawnego nieruchomości nie musi oznaczać wieloletniej sądowej epopei, lecz może być przykładem tego, jak prawo powinno służyć ludziom.

REKLAMA

eprasa.pl d29d87be66

Twój Głos 32 | 11 sierpnia 2026 | www.twojglos.pl | eGarwolin.pl

Pogrom bolszewików zaczął się pod Rykami

To tutaj, w okolicach Moszczanki i Sierskowoli, rozpoczął się jeden z najważniejszych etapów kontrofensywy znad Wieprza. Polskie wojska uderzyły na tyły armii bolszewickiej, zaskakując przeciwnika i otwierając drogę do zwycięstwa w Bitwie Warszawskiej

Polski manewr miał osobiście oglądać Marszałek Józef Piłsudski. Rzeczywiście, ze wzgórza nieopodal Moszczanki i Sierskowoli doskonale widać okolicę

Obecnie decydującą fazę Bitwy Warszawskiej upamiętnia ledwo co widoczny ze starej trasy 17. głaz, ustawiony w 90. rocznicę kontrofensywy. Nieodnowione napisy, wypłowiała wiązanka i zaniedbane otoczenie nie świadczą dobrze o szacunku dla wyczynu polskiego wojska

Kilka lat temu koncepcję pomnika upamiętniającego zwycięską kontrofensywę znad Wieprza opracowała fundacja „Fontes", ale nie doczekała się realizacji (fot. Miasto Ryki)

O Bitwie Warszawskiej napisano już setki opracowań. Zwycięstwo nad bolszewikami przeszło do historii jako „Cud nad Wisłą", a brytyjski dyplomata i historyk Edgar Vincent d'Abernon zaliczył je do najważniejszych bitew w dziejach świata. Warto jednak pamiętać, że przełomowe wydarzenia rozegrały się także na terenie dzisiejszego powiatu ryckiego. To właśnie stąd, z rejonu Moszczanki i Sierskowoli, ruszyło polskie uderzenie na tyły wojsk bolszewickich.

NAJPIERW SERIA POLSKICH ZWYCIĘSTW

Po odzyskaniu niepodległości Polska musiała niemal od podstaw organizować państwo i jego armię. Jednocześnie na wschodzie nie było ustalonej granicy, a na terenach dawnego imperium rosyjskiego trwała wojna domowa.

Aby przeciwdziałać zagrożeniom ze strony Rosji, wiosną 1919 roku polskie wojsko rozpoczęło działania, które przyniosły kolejne sukcesy. Latem Polacy przesunęli front daleko na wschód, zajmując m.in. Wilno.

Sytuacja zmieniła się w 1920 roku. Armia bolszewicka rozpoczęła ofensywę, a wojska dowodzone przez Michaiła Tuchaczewskiego zaczęły spychać polskie oddziały w kierunku centrum kraju.

W połowie roku sytuacja Polski stała się dramatyczna. W Sztabie Generalnym zaczęto przygotowywać plan, który miał odwrócić losy wojny.

PIŁSUDSKI W DĘBLINIE I POD RYKAMI

Plan kontrofensywy zakładał uderzenie na odsłonięte skrzydło i tyły wojsk bolszewickich. Koncepcję opracowywali Józef Piłsudski i gen. Tadeusz Rozwadowski, szef Sztabu Generalnego.

Jednym z miejsc, gdzie przygotowywano szczegóły operacji, były Puławy. W tamtejszym pałacu Książąt Czartoryskich zachowała się pamiątka związana z planowaniem manewru - stół, przy którym dowódcy mieli planować.

Przed rozpoczęciem kontrofensywy Piłsudski przybył do Dęblina, gdzie dokonał przeglądu Grupy Uderzeniowej. Według lokalnej tradycji Marszałek miał w tym czasie odwiedzić również Ryki.

Z wizytą w mieście wiąże się opowieść o Franciszku Kowalskim, ryckim lekarzu i znajomym Piłsudskiego. Według przekazywanej przez lata historii Marszałek miał podczas pobytu w jego domu obserwować z wieży kościoła stado czarnych ptaków. W pewnym momencie na niebie pojawił się obłok przypominający anioła z mieczem skierowanym na wschód. Ptaki miały wówczas w popłochu odlecieć.

Piłsudski miał potraktować ten widok jako dobry znak.

UDERZENIE ZNAD WIEPRZA

Znacznie ważniejsze od legend były jednak wydarzenia, które rozegrały się na polu bitwy.

Polska Grupa Uderzeniowa ruszyła znad Wieprza i zaatakowała rozciągnięte na szerokim froncie oddziały bolszewickiej Grupy Mozyrskiej. Polskie jednostki szybko posuwały się naprzód, wychodząc na tyły przeciwnika. Zaskoczenie było całkowite. Wojska bolszewickie nie spodziewały się uderzenia z tego kierunku. Kontrofensywa zagroziła całemu ugrupowaniu Tuchaczewskiego i zmusiła je do odwrotu.

W kolejnych dniach sytuacja na froncie zmieniła się diametralnie. Polska armia przeszła od obrony do zdecydowanego natarcia, a operacja znad Wieprza stała się jednym z kluczowych elementów zwycięstwa w Bitwie Warszawskiej.

MIEJSCE ZWYCIĘSTWA WCIĄŻ CZEKA NA UPAMIĘTNIENIE

Przez dziesięciolecia miejsce związane z początkiem kontrofensywy pozostawało niemal zapomniane. Dopiero w 2010 roku, w 90. rocznicę Bitwy Warszawskiej, przy trasie Warszawa - Lublin w Moszczance odsłonięto głaz pamięci z tablicą przypominającą o wydarzeniach z sierpnia 1920 roku.

Po budowie drogi ekspresowej pomnik przeniesiono. Dziś stoi kilkadziesiąt metrów od pierwotnej lokalizacji.

W ostatnich latach pojawiały się pomysły stworzenia w tym miejscu bardziej okazałego upamiętnienia. Jedną z koncepcji przygotowała fundacja „Fontes". Do realizacji jednak nie doszło. Teraz inicjatywa powróciła. Powstał komitet, który chce doprowadzić do budowy nowego pomnika.

- *Uważam, że taki obelisk powinien na naszym terenie być i musi być widoczny z daleka. Mijają kolejne pokolenia, a my dotąd nie podziękowaliśmy naszym przodkom za ocalenie Ojczyzny. Trzeba to zmienić* - mówi Małgorzata Łuszkiewicz, jedna z inicjatorek przedsięwzięcia.

Komitet zamierza szukać zarówno środków, jak i sposobu na realizację projektu. Jeśli plan się powiedzie, miejsce, w którym rozpoczęło się polskie zwycięskie uderzenie znad Wieprza, może wreszcie otrzymać upamiętnienie odpowiadające randze wydarzeń sprzed 106 lat.

Tomasz Kępka

eprasa.pl d29d87be66

Saperzy uczcili rocznicę walk nad Wisłą

Wilga i okolice

W sobotę, 8 sierpnia, w gminie Wilga odbyły się uroczystości patriotyczno-wojskowe

Wilga i okolice

Obecny pomnik powstał w 1978 roku i ma ponad 10 metrów wysokości

W sobotę, 8 sierpnia, w gminie Wilga odbyły się uroczystości patriotyczno-wojskowe poświęcone 82. rocznicy udziału saperów Wojska Polskiego w zabezpieczeniu inżynieryjnym walk nad środkową Wisłą.

Obchody nawiązują do wydarzeń z sierpnia 1944 roku, kiedy w rejonie przyczółka warecko-magnuszewskiego saperzy 1 Armii Wojska Polskiego budowali przeprawy przez Wisłę, umożliwiając transport żołnierzy i sprzętu walczących na przyczółku jednostek.

MOST DŁUGOŚCI BLISKO 900 METRÓW

Jednym z najważniejszych przedsięwzięć saperów była budowa mostu przez Wisłę. Według informacji zawartych w materiałach Stowarzyszenia Saperów Polskich, przeprawa powstała w dniach 12-15 sierpnia 1944 roku. Jej długość podawana jest w historycznych opisach jako 894 lub 915 metrów, a nośność wynosiła 16 ton.
Most służył do przeprawy jednostek 1 Armii Wojska Polskiego oraz oddziałów radzieckich walczących na przyczółku warecko-magnuszewskim. Zabezpieczenie przepraw wymagało nie tylko budowy samego mostu, ale także pracy jednostek odpowiedzialnych za ochronę i organizację przepraw.

POMNIK PRZYPOMINA O WYDARZENIACH

Historia upamiętnienia tych wydarzeń w Wildze sięga 1956 roku. Pierwszy pomnik poświęcony polskim saperom ustawiono wówczas na skarpie wiślanej. W latach 70. został on zastąpiony nowym monumentem. Obecny pomnik powstał w 1978 roku i ma ponad 10 metrów wysokości. W jego budowie uczestniczyli m.in. saperzy z jednostek związanych z Dęblinem, Warszawą i Górą Kalwarią.
W 2014 roku, w 70. rocznicę forsowania Wisły, z inicjatywy środowiska saperskiego oraz przy współpracy samorządu gminy Wilga i Stowarzyszenia Saperów Polskich zorganizowano pierwsze uroczystości upamiętniające budowę mostu i walki nad Wisłą. Od tego czasu odbywają się one każdego roku w sierpniu.
W ostatnich latach zmienił się także wygląd pomnika. W związku z przepisami dotyczącymi usuwania symboli propagujących komunizm IPN zakwestionował treść znajdującego się na nim napisu, odnoszącego się do Armii Radzieckiej. Gmina usunęła zakwestionowany tekst.

NOWA TABLICA PRZYPOMINA O POLSKICH SAPERACH

Dziś o wydarzeniach z sierpnia 1944 roku przypomina nowa tablica umieszczona na pomniku. Obecna tablica, odsłonięta w 2020 roku, koncentruje się na udziale polskich saperów. Upamiętnia żołnierzy 71. Brygady Saperów oraz innych jednostek inżynieryjnych, którzy w dniach 12-15 sierpnia 1944 roku wybudowali w tym miejscu most o długości 915 metrów. Przeprawa miała umożliwić przejście oddziałów Wojska Polskiego walczących z wojskami niemieckimi na przyczółku warecko-magnuszewskim. Tablicę ufundowali mieszkańcy gminy Wilga, Stowarzyszenie Saperów Polskich i Instytut Pamięci Narodowej.
Tegoroczne uroczystości były kolejną okazją do przypomnienia roli saperów w działaniach nad środkową Wisłą oraz historii przepraw, które odegrały ważną rolę w walkach na przyczółku warecko-magnuszewskim.

źródło: vilca.pl

13 lat „Dawnego Żelechowa". Historia miasta zapisywana wspólnie

Od 13 lat fanpage „Dawny Żelechów" przypomina mieszkańcom o historii miasta, jego mieszkańcach i wydarzeniach, które mogłyby z czasem zniknąć z pamięci

Projekt **Michała Sztelmacha** powstał z pasji do historii lokalnej, którą rozwija od 2007 roku. Początkowo była to osobista inicjatywa, z czasem jednak „Dawny Żelechów" stał się miejscem współtworzonym przez mieszkańców i sympatyków miasta.

STARE FOTOGRAFIE I RODZINNE PAMIĄTKI

Na profilu publikowane są archiwalne fotografie, dokumenty i wspomnienia związane z Żelechowem. Jak podkreśla jego twórca, szczególnie ważne są materiały przekazywane przez mieszkańców i ich rodziny.
To właśnie dzięki zaangażowaniu odbiorców udało się zgromadzić materiały, które stały się podstawą dwóch tomów publikacji „Żelechów na starej fotografii". Książki zachowują część dawnej historii miasta i jego mieszkańców w formie, do której mogą wracać kolejne pokolenia.

OD OSOBISTEJ PASJI DO WSPÓLNEJ HISTORII

Przez 13 lat profil stał się nie tylko internetowym archiwum, ale również miejscem wymiany informacji i rodzinnych wspomnień. Zdjęcia i dokumenty udostępniane przez mieszkańców pozwalają odtwarzać historię Żelechowa z perspektywy konkretnych ludzi, rodzin i miejsc.
- *To właśnie dzięki Wam mogły powstać również oba tomy publikacji „Żelechów na starej fotografii", które zachowują dla kolejnych pokoleń cząstkę historii naszego miasta* - podkreśla Michał Sztelmach.
Twórca „Dawnego Żelechowa" zapowiada dalsze poszukiwania i publikowanie materiałów związanych z przeszłością miasta. Jak zaznacza, przed społecznością skupioną wokół profilu jest jeszcze wiele historii i rodzinnych pamiątek, które warto zachować.

HISTORIA ŻELECHOWA TAKŻE NA ŁAMACH „TWOJEGO GŁOSU"

Z materiałów zgromadzonych przez „Dawny Żelechów" korzystają również czytelnicy lokalnej prasy. Dzięki uprzejmości Michała Sztelmacha historie, archiwalne fotografie i ciekawostki związane z Żelechowem regularnie trafiają na łamy „Twojego Głosu". W ten sposób część zgromadzonych przez lata materiałów dociera także do osób, które nie śledzą profilu w mediach społecznościowych. To cenna współpraca, dzięki której lokalna historia może być przypominana szerszemu gronu odbiorców i zachowywana nie tylko w internetowym archiwum.

eprasa.pl d29d87be66

NasTroje w Literaturze

„Miasto rozpadało się i składało na jej oczach”

Edyta Pasik

Kilka dni temu obchodziliśmy 82. rocznicę wybuchu powstania warszawskiego, dlatego chciałabym Państwa zaprosić do lektury dylogii pt. „Kasandra w ruinach” Magdy Knedler, w której jednym z głównych wątków jest ten, wciąż budzący kontrowersje, zryw narodowy.

„Dar czy brzemię?”

Główną bohaterką powieści jest tytułowa Kasandra, w której losach dokonuje Autorka reinterpretacji greckiego mitu. Tak jak mitologiczna córka króla Troi dźwiga brzemię widzenia przyszłości i, tak jak ona, cierpi z powodu samotności i bezsilności. Mimo że wkłada tak wiele wysiłku, by innych o zbliżającym się niebezpieczeństwie przestrzec, niewielu traktuje jej przepowiednie poważnie, a większość odrzuca ją z jawną wrogością. Zdolność tę odziedziczyła Kasandra po swoim ojcu, Witoldzie, który, tracąc wzrok w młodym wieku, zaczął więcej widzieć „oczami duszy” i który kojarzyć się może czytelnikowi z mitologicznym Terezjaszem - ślepym wróżbitą. On jednak, w przeciwieństwie do córki, cieszy się szacunkiem wśród mieszkańców Warszawy.

Zarówno Kasandra, jak i jej ojciec przeczuwają zbliżającą się wojnę i koniec pewnej rzeczywistości, dlatego tytułowe „ruiny” można z całą pewnością odnieść do obrazu zrównanej z ziemią stolicy. Ale w bardziej symbolicznym wymiarze obrazują one „ruiny człowieczeństwa” związane z narodzinami, rozwojem i skutkami wcielania w życie zbrodniczych ideologii totalitarnych. Jedno z ich źródeł ma okazję obserwować Kasandra w Wiedniu jeszcze przed wybuchem II wojny światowej, gdzie studiuje bibliotekarstwo i śledzi choćby, mające niewiele wspólnego z etosem lekarza, poczynania dra Hansa Aspergera.

„Miasto stało się grobem”

Ale to nie Wiedeń, a Warszawa jest głównym miejscem akcji powieści. Powstanie, które w niej wybucha, przedstawia Autorka przez pryzmat skomplikowanych losów bohaterów, w których na pierwszy plan wysuwają się burzliwe relacje polsko - niemieckie w rodzinie matki Kasandry, Joanny. Ale, co warto zaznaczyć, nic nie jest w nich czarno-białe. Motywacje i wybory bliskich Kasandry są złożone i trudno je jednoznacznie ocenić.

Podobnie jest zresztą z samym powstaniem. Kontrowersje wokół decyzji o jego wybuchu wybrzmiewają w powieści z całą mocą bez cienia mitologizacji. Kasandra i jej ukochany angażują się zresztą w różne konspiracyjne działania i przeżywają w związku z tym dylematy moralne, będąc świadkami barbarzyństwa Niemców i wszechobecnego cierpienia niewinnych ofiar. Oboje też z jednakowym zapałem próbują ratować książki z warszawskich bibliotek, w których pracują.

„Trzeba coś robić”

Dlaczego właśnie książki? Jakie znaczenie miały próby ocalenia zabytków piśmiennictwa wobec tragedii, jaka rozgrywała się w tym czasie na świecie? Otóż miało to sens i to ogromny! Książki stają się bowiem w powieści nie tylko symbolem tradycji i dziedzictwa narodowego, ale też tego, co jest wyznacznikiem człowieczeństwa. Dlatego Magda Knedler z szacunkiem dla historycznych faktów wprowadza do powieści wydarzenia i postaci związane z akcją ratowania polskich księgozbiorów po powstaniu warszawskim. Szczególną zaś rolę w życiu Kasandry i Witolda wyznacza „Kodeksowi supraskiemu” z XI w., który do dziś stanowi jeden z najcenniejszych rękopisów na świecie.

A poza tym ważne jest również to, że bohaterowie mimo tego, że żyją w czasie przewidzianej przez siebie apokalipsy i mają świadomość ciążącego nad nimi przeznaczenia, próbują „coś robić”, wierząc, że od ich działania wiele zależy. I to właśnie ich niezłomność wobec losu budzi największy podziw.

„Zawsze coś zostaje”

Trudno zaprzeczyć, że „Kasandra w ruinach” to powieść dość mroczna ze względu na swoją tematykę i przejmujące losy bohaterów. Ale nie pozostawia czytelnika z poczuciem klęski. Daje nadzieję. Nadzieję na zwycięstwo człowieczeństwa, na triumf dobra i miłości, które każde pokolenie dźwigną z kolan. Dlatego, mimo że nadal kolejne miasta rozpadają się na naszych oczach i spełniają się kolejne apokalipsy, warto czynić dobro i „sadzić róże”, jak pisał Seweryn Goszczyński. Bo „zawsze coś zostaje. Zawsze są jeszcze korzenie drzew. I trawa, która wyrośnie tak czy owak”.

Magda Knedler - autorka ponad trzydziestu książek. Pisze głównie powieści historyczne i obyczajowe. Z wykształcenia filolożka i logopedka. „Kasandra w ruinach” ukazała się w 2026 r. w Wydawnictwie Zwierciadło.

Rowerem przez Polskę. „Gość w dom, Bóg w dom”

W drodze do rodzinnych Tychów pan Wiesław zawitał do Miastkowa Kościelnego, gdzie mieszkańcy przyjęli go zgodnie z zasadą „Gość w dom, Bóg w dom”

Pan Wiesław od kilku miesięcy przemierza Polskę na rowerze, odwiedzając kolejne miejscowości i poznając ludzi spotykanych po drodze. W czwartek, 6 sierpnia, przejeżdżał przez nasz powiat. Jak relacjonują mieszkańcy Miastkowa Kościelnego, podróżnik dał się poznać jako skromny, pogodny i ciekawy świata człowiek. Rowerowa wyprawa jest dla niego okazją nie tylko do poznawania Polski, ale także do rozmów z napotkanymi osobami.

W drodze do rodzinnych Tychów pan Wiesław zawitał do Miastkowa Kościelnego, gdzie mieszkańcy przyjęli go zgodnie z zasadą „Gość w dom, Bóg w dom”

W Miastkowie Kościelnym o odpoczynek i posiłek dla rowerzysty zadbali Monika i Rafał. Na stole pojawiła się jajecznica „po miastkowsku”. Pan Wiesław żartował później, że porcja była tak solidna, że powinna wystarczyć mu chyba na dwa dni.

Był też czas na rozmowy. Podróżnik opowiadał o swojej wyprawie i dziękował mieszkańcom, którzy zatrzymali się choć na chwilę, by z nim porozmawiać.

Po odpoczynku ruszył dalej. Jego celem są rodzinne Tychy, a po drodze czekają go kolejne kilometry i miejscowości, które zobaczy z perspektywy rowerowego siodełka.

Mieszkańcy Miastkowa Kościelnego życzą mu szerokiej drogi, dobrej pogody i bezpiecznej podróży: - *Powodzenia, Panie Wiesławie! Miastków Kościelny będzie Pana miło wspominał!*

eprasa.pl d29d87be66

14-20 sierpnia 2026

Treść programu i foto dzięki uprzejmości: Prasowej Agencji Telewizyjnej, Polsatu, TVP1, TVP2, TVN, TV4, TVN7, TV Puls, TV Trwam, TVP Kultura
INFORMUJEMY, ŻE REDAKCJA NIE PONOSI ODPOWIEDZIALNOŚCI ZA ZMIANY W PROGRAMACH TV
Wydawca: Dodatek sp. z o.o., ul. Wiatrakowa 11/3, 85-115 Bydgoszcz, tel. 516-018-821, e-mail: iwona@magraf.pl. Redaktor naczelny: Sławomir Grzmiel
ISSN 1643-2460 • Skład komputerowy: Magraf sp.j.
NR 33

Piątek

15:40 TVP KULTURA

Mój przyjaciel Hachiko

Obyczajowy, USA, Wielka Brytania, 2009

Profesor Parker Wilson znajduje na stacji kolejowej zagubionego szczeniaka, który uciekł z transportu w pobliżu Providence. Profesor zabiera szczeniaka na noc do domu, by następnego dnia znaleźć jego właściciela. Poszukiwania kończą się jednak fiaskiem. I tak Hachiko zostaje w domu Parkera Wilsona, mimo początkowej niechęci żony profesora, Cate. Mijają dni i miesiące. Codziennie o siedemnastej Hachiko czeka na stacji kolejowej na powrót swego pana z pracy. Ale pewnego dnia Wilson ma wylew krwi do mózgu i już nie wraca do domu...

INNE DATY EMISJI: SOBOTA, 08:15

Sobota

21:20 TVP 1

Niedokończone życie

Dramat, USA, Niemcy, 2005

Historia młodej kobiety, Jean (Jennifer Lopez), która po kolejnej awanturze opuszcza wraz z dzieckiem swojego partnera i razem z córką postanawia zamieszkać ze swoim teściem Einarem (Robert Redford) w niewielkim miasteczku w stanie Wyoming. Mężczyzna niechętnie wita ją u siebie, gdyż obwinia ją o śmierć swojego syna. Z czasem jednak, głównie dzięki rezolutnej wnuczce, jego wrogość ustępuje miejsca sympatii, a wreszcie miłości.

INNE DATY EMISJI: NIEDZIELA, 00:05

Niedziela

14:25 STOP-KLATKA

Ostatni smok

SF, USA, 1996

Sędziwy król walczy ze zbuntowanymi poddanymi. Podczas kolejnej bitwy ginie, zaś jego syn zostaje ciężko ranny. Zrozpaczona królowa prosi o pomoc sędziwego smoka, który odstępuje królewiczowi połowę swego serca i tym samym ratuje jego życie... Jedynym warunkiem, jaki stawia smok, jest wymóg przestrzegania zasad honorowego kodeksu rycerskiego przez przyszłego króla. Nad wypełnieniem tej obietnicy bezwzględnie ma czuwać nauczyciel chłopca - rycerz imieniem Bowen.

Poniedziałek

23:10 TVN

Kac Vegas

Komedia, USA, Niemcy, 2009

Film opowiadający o perypetiach grupy przyjaciół, którzy, budząc się po suto zakrapianym wieczorze kawalerskim, próbują odtworzyć wydarzenia minionej nocy. Okazuje się, że przyszły pan młody zaginął, w łazience znajduje się tygrys, w szafie płaczący niemowlak, jeden z nich wziął ślub ze striptizerką, a ich tropem podąża azjatycki gangster wraz z grupą typów spod ciemnej gwiazdy.

INNE DATY EMISJI: SOBOTA, 20:00

Wtorek

20:00 POLSAT

Dżentelmeni

Sensacyjny, Wielka Brytania, USA, 2019

Amerykanin Mickey Pearson (Matthew McConaughey) stworzył bardzo dochodowe imperium marihuany w Anglii, bo podczas studiów w Oxfordzie dostrzegł okazję zdobycia fortuny. Wykorzystuje posiadłości zubożałej brytyjskiej arystokracji, marzącej o starych dobrych czasach. Mickey jest mężem Rosalind (Michelle Dockery), która prowadzi warsztat samochodowy z tylko kobietami mechanikami. Mickey kocha swoją żonę i jest gotowy odejść na emeryturę z branży ziołowej. Wyłania się dwóch rywali jako potencjalni nabywcy jego firmy...

Środa

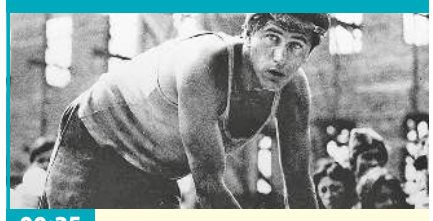

00:35 TVP 1

Człowiek z marmuru

Dramat, Polska, 1976

Agnieszka, studentka szkoły filmowej, uzyskuje zgodę na realizację filmu TV o życiu przodownika pracy z lat 50 - tych, Mateusza Birkuta. Jest rok 1976. Idąc tropami Birkuta, odkrywa prawdę o tamtych czasach. Birkut został wykreowany na bohatera, ale jego życie wygląda inaczej niż wymyślona o nim legenda. Po narażeniu się SB traci pracę, odznaczenia i mieszkanie. Zostaje też aresztowany. Telewizja nie jest zainteresowana prawdą o Birkucie. Scenariusz Agnieszki zostaje odrzucony pod pretekstem, że dziewczyna nie odnalazła bohatera...

Czwartek

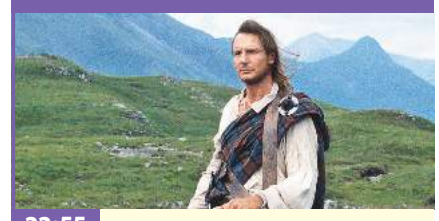

22:55 STOP-KLATKA

Rob Roy

Dramat, Wielka Brytania, USA, 1995

Początek XVIII wieku. Szkoci z niechęcią przyjmują narzuconą im unię z Anglią. Robert Roy MacGregor (Liam Neeson) zwraca się do markiza Montrose'a (John Hurt) z prośbą o pożyczkę w wysokości tysiąca funtów, oferując jako zabezpieczenie swoją ziemię. Z powodu intrygi wspólników arystokraty traci cały majątek i zostaje uznany za wyjętego spod prawa. Jeden ze złoczyńców, Cunningham (Tim Roth), atakuje jego wioskę i dokonuje napaści na jego żonę, Mary (Jessica Lange). Robert wyzywa Cunninghama na pojedynek.

INNE DATY EMISJI: NIEDZIELA, 20:00

PIĄTEK • 14 sierpnia

TVP 1

05:00 Splątane losy - serial, 2024
05:50 Akacjowa 38 - serial, 2018
07:00 Transmisja Mszy Świętej
07:30 Welon, fura i brawura - reality show
08:00 Serwis Info; Pogoda Info
08:15 Chłopi - serial, Polska, 1972
09:15 Ranczo - serial kom., 2015
10:10 Komisarz Alex - serial krym.
11:05 Ojciec Mateusz - serial
12:00 Serwis Info
12:10 Agrobiznes; Agropogoda
12:40 Magazyn Rolniczy
12:55 Grecja. Kraina ptaków drapieżnych - dok., Grecja, 2024
14:00 Splątane losy - serial, Turcja, 2024
15:00 Serwis Info; Pogoda Info
15:25 Gra słów. Krzyżówka - teleturniej
16:00 Dziedzictwo - serial, Turcja
17:00 Teleexpress
17:20 Pogoda

17:25 Jaka to melodia? - teleturniej muzyczny
18:05 Reporterzy - magazyn
18:25 Akacjowa 38 - serial, 2018
19:30 Program inform. 19.30
19:55 Pytanie dnia - rozmowa
20:10 Sport
20:15 Pogoda
20:30 Lekkoatletyka - Mistrzostwa Europy Birmingham - sesja wieczorna
23:10 Triumf serca - biograficzny, dramat, Polska, USA, 2025
01:20 Czarne złoto - przygod., Katar, Franc., 2011
03:35 Wykrywacz kłamstw - magazyn
04:00 Pytanie dnia - rozmowa
04:25 Reporterzy - magazyn
04:35 Oko na Świat - magazyn

TVP 2

05:00 Rodzinka.pl - serial kom.
05:30 M jak miłość - serial, Polska, 2024
06:25 Anna Dymna - spotkajmy się
06:55 Dla niesłyszących - Barwy szczęścia - serial obycz., 2025
07:30 Pytanie na śniadanie - w tym: Serwis Info i Pogoda Flesz
11:30 Operacja zdrowie - magazyn medyczny
12:00 Rodzinka.pl - serial kom.
12:35 Koło fortuny - teleturniej
13:15 Panna młoda - serial obycz., Turcja, 2024
14:05 Va Banque - teleturniej
14:35 Na sygnale - serial fabularyzowany
15:05 La Promesa - serial obycz., 2024
16:00 Koło fortuny - teleturniej
16:35 Familiada - teleturniej

17:20 Panna młoda - serial obycz., Turcja, 2024
18:15 Va Banque - teleturniej
18:45 Jeden z dziesięciu - teleturniej
19:25 Barwy szczęścia - serial obycz., 2025
20:05 Rodzinka.pl - serial komediowy
20:40 Lato z Radiem i Telewizją Polską - Lublin - widowisko
22:50 To jest grane - magazyn muzyczny
23:30 Mazurska Noc Kabaretowa - Rejs Miłości - widowisko artystyczne
01:45 Szansa na miłość - fab., USA, 2023
03:20 Akacjowa 38 - serial obyczajowy

TVN

05:40 Uwaga! - program interwencyjny
05:55 Ukryta prawda - program obyczajowy
06:50 Kuchenne rewolucje - program kulinarno-rozrywkowy
07:45 Dzień Dobry Wakacje
11:25 Babski biznes - program lifestylowy
12:35 Ukryta prawda - program obyczajowy
15:45 Detektywi - program kryminalny. Na prośbę 22-latka detektywi rozpoczynają poszukiwania jego rodziców.
16:50 Szpital św. Anny - serial obycz., Polska
17:55 Młode gliny - serial krym., Polska. Stróż pilnujący starej zajezdni kolejowej znajduje zwłoki dziewczynki. Gabrysia (12) prawdopodobnie została zamordowana podczas szarpaniny.

19:00 Fakty
19:30 Sport
19:40 Pogoda
19:50 Uwaga! - program interwencyjny
20:00 Furiosa: Saga Mad Max - sens., Australia, USA, 2024. Kiedy świat upada, młoda Furiosa zostaje uprowadzona z Zielonego Miejsca Wielu Matek. Wpada w ręce potężnej Hordy Bikerów.
23:15 Córka króla moczarów - sens., USA, 2023
01:25 Pod ścianą - przygod., Wlk. Bryt., 2022
03:50 Uwaga! - program interw.
04:05 Kuba Wojewódzki - talk-show
05:10 Zamieszkać na plaży - program edukacyjny

POLSAT

06:00 Nowy dzień
09:15 Malanowski i Partnerzy - Do detektywów zgłasza się Aniela Lubowska - jej niespełna pięciotygodniowy wnuk został porwany.
10:20 Trudne sprawy - program obyczajowy
11:20 Gliniarze - paradokument
13:25 Dlaczego ja? - serial paradokumentalny
15:30 Wydarzenia - program informacyjny
15:50 Pogoda
15:55 Milionerzy - teleturniej
16:35 Gliniarze - serial paradokumentalny
18:50 Wydarzenia - program informacyjny
19:15 Gość Wydarzeń - rozmowa dnia
19:30 Sport
19:45 Pogoda
19:55 Festiwal Weselnych Przebojów - Mrągowo - 2026

21:55 Ciacho - kom., Polska, 2010. Basia (Marta Żmuda-Trzebiatowska) to dziewczyna, która potrafi rzucić na kolana niejednego strongmana. Tymczasem jej bracia są... trochę inni
00:30 Uciekaj! - sens., USA, Jap., 2017. Młody Afroamerykanin Chris Washington (Daniel Kaluuya) obawia się spotkania z białą rodziną swojej dziewczyny, Rose Armitage (Allison Williams). Czy słusznie?
02:45 Nasz Nowy Dom - program rozrywkowy
03:50 Ewa gotuje - program kulinarny
04:40 Disco Gramy - program muzyczny
05:25 Telezakupy TV Okazje

TVP Kultura

06:05 Afisz kulturalny
06:10 Teledyski
06:25 Gwiazdozbiór TVP - Alicja Majewska, Włodzimierz Korcz - reportaż
06:55 Tamte lata, tamte dni - Andrzej Pągowski
07:35 Rawhide - Incydent z cichym zabójcą - western, USA, 1959
08:35 Kolekcja - Zofia Artymowska - felieton
09:00 Dziewczyna i chłopak - serial, Polska, 1977
10:00 Lalka - serial
12:45 Portrety - Niepokorny Alain Resnais - dok., Franc.
13:50 Kraj lat dziecinnych - dok., Polska, 2005
14:35 Piosenki Andrzeja Zauchy - 2006
15:40 Mój przyjaciel Hachiko - obycz., USA, Wlk. Bryt., 2009 ●
17:25 Dziewczyna i chłopak - serial, Polska, 1977

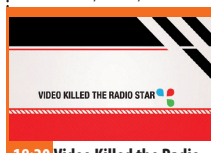

18:20 Video Killed the Radio Star - Fatboy Slim - Wlk. Bryt., 2011
18:55 Rawhide - Incydent w Cienistej dolinie - western, USA, 1959
20:00 Dom dusz - dram., Port., Niemcy, Dania, USA, 1993
22:20 Powrót Sherlocka Holmesa - serial, Wlk. Bryt.
23:30 Stan i Ollie - fab., Wlk. Bryt., Kan., USA, 2018
01:20 Noc krótkich filmów - Stagnant
01:55 Powrót do domu - dok., Fin., 2023
03:25 Tamte lata, tamte dni - Zygmunt Staszczyk
04:10 Na ratunek w górach - dokument, Polska, 2016
04:50 Rekord Errola - dok., Polska
05:25 Teledyski

Stopklatka

06:00 Kabaretowe hity - prog. rozrywk., Polska, 2024
06:50 Wojciech Cejrowski. Boso przez Świat - serial podróżniczy, Polska, 2009. Autor spotyka się z miejscowymi ludźmi i z właściwym sobie humorem i bezpośredniością, prowadzi z nimi ciekawe dyskusje.
07:50 Robert Makłowicz - serial kulinarny, Polska, 2023
09:40 Zagadki kryminalne panny Fisher - serial krym., Austr., 2015
10:55 Górski lekarz - serial dramat, Niem., 2021
12:55 Zagadki kryminalne panny Fisher - serial krym., Austr., 2015
14:00 Zajazd. Będzie się działo - program rozrywk., Polska
16:00 Katastrofy w przestworzach - dokument, Kanada
19:00 Aukcja w ciemno - dokument, USA, 2013

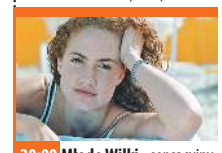

20:00 Młode Wilki - sensacyjny, Polska, 1995. Biedrona, Cichy i Cobra to nastoletni żołnierze Czarnego, szefa szczecińskiego gangu przemytników. Były boss Czarnego, rezygnuje z nielegalnych interesów...
22:05 Ucieczka gangstera - krym., Jap., USA, 1994. Doc McCoy (Alec Baldwin) - to spec od napadów rabunkowych. Gdy wpada w tarapaty, jego żona - Carol (Kim Basinger) - gotowa jest zrobić wszystko, aby go z nich wyciągnąć.
00:20 Ekstradycja - serial krym., Polska, 1995
03:00 Chłopi - serial obyczajowy, Polska, 1973
04:55 Kabaretowe hity

TVN 7

05:20 Ten moment - program opowiada o ludziach i chwilach, które na zawsze odmieniły ich los.
05:55 Szkoła - program obycz.
08:45 Ukryta prawda - program obyczajowy
11:50 W-11 Wydział Śledczy - program kryminalny
13:55 Kryminalni - serial krym.
15:00 Szpital - program obycz.
17:00 Sędzia Anna Maria Wesołowska - serial sądowy
18:00 SOS Ekipy w akcji - program policyjny
19:00 Ukryta prawda - program obyczajowy
20:00 After III: Ocal mnie - obycz., USA, Bułg., 2021
22:10 Na twoim miejscu - kom., Polska, 2023
00:15 Gremliny II - SF, USA, 1990
02:30 Żyjąc z potworem - historie ludzi mieszkających z zabójcą
03:30 Fachowcy - paradokument
04:10 Usterka - poradnik

TV 4

06:00 Strażnik Teksasu - film akcji **07:55** Bogaty Dom - Biedny Dom - program paradok. **08:55** Policjantki i Policjanci - serial paradok. **10:55** Na Ratunek 112 - serial obyczajowy **11:55** Dlaczego ja? - serial paradokumentalny **13:55** Trudne sprawy - program obyczajowy **16:55** Policjantki i Policjanci - serial paradok. **18:00** Łowcy skarbów. Kto da więcej **19:00** Policjantki i Policjanci - serial paradok. **20:00** Gwiazdy Kabaretu - program rozrywkowy **22:00** Ben Hur - sens., USA, 2016 **00:30** STOP Drogówka - serial policyjny **01:35** Love Island. Wyspa miłości - reality show **02:35** Interwencja - magazyn reporterów **02:55** Śmierć na 1000 sposobów **03:25** Lubię disco! **04:25** Top 10 - Lista Przebojów **05:30** Telezakupy TV Okazje

TV Puls

06:00 Policjanci z Miami - serial
08:00 Kobra - oddział specjalny - serial kryminalny
10:00 Zaklinaczka duchów - serial fabularny
11:00 Kotka - serial, Meksyk, 2014
12:00 Nie igraj z aniołem - serial
13:00 Wspaniałe stulecie - serial
14:00 Kurierzy - paradokument
15:00 Lombard. Życie pod zastaw - paradokument
17:00 Kurierzy - paradokument
18:00 Lombard. Życie pod zastaw - paradokument
20:00 Pora odkupienia - akcja, USA, 2022
21:50 12 godzin - akcja, 2012
23:45 Klub zabójców - akcja, USA, 2023
02:00 Lombard. Życie pod zastaw - paradokument
03:00 Taki jest świat - przegląd wydarzeń z całego globu.
03:25 Menu na miarę - program kulinarny
05:00 Dyżur - serial medyczny

TV Trwam

09:35 Św. na każdy dzień **09:45** Jestem mamą **10:00** Inf. dnia **10:15** Rozmowy niedok. **11:25** Kartka z kalendarza - Powstanie Warszawskie **11:35** Natura et Homo **12:00** Anioł Pański **12:03** Inf. dnia **12:20** Głos serca **13:05** Zło dobrem zwyciężaj! Historia Mayerling **13:30** Msza św. **14:30** Drzwi do lasu **14:55** Słowo życia **15:00** Modlitwa do Bożego Miłosierdzia **15:20** Mocni w Wierze **15:50** Ma się rozumieć **16:00** Inf. dnia **16:10** Natura Obiektywnie **16:30** Pani Mazowsza **17:30** Łączy Nas Historia **17:55** Poczet Wlk. Polaków **18:00** Anioł Pański **18:05** Inf. dnia **18:15** Westerplatte Młodych **19:00** Warto zauważyć... **19:30** Historie Starego Testamentu **19:45** Modlitwa z udziałem dzieci **20:00** Inf. dnia **20:20** Różaniec **20:50** Powstanie Warszawskie **21:00** Apel Jasnog. **21:20** Inf. dnia **21:40** Polski Punkt Widzenia **22:00** Posłani

eprasa.pl d29d87be66

SOBOTA • 15 sierpnia

TVP 1

05:20 Kościuszko. Przewodnik bardzo współczesny - dok., Polska, Litwa, 2021
06:20 Balans bieli - magazyn
07:00 Transmisja Mszy Świętej
07:50 Z dawna Polski - teledysk
08:00 Rok w ogrodzie; Rok w ogrodzie Extra - mag.
08:40 Pełnosprawni - magazyn dla niepełnosprawnych
09:00 Ranczo - serial kom., 2015
09:50 Święto Wojska Polskiego - uroczystości
10:50 Paderewski. Człowiek czynu, sukcesu i sławy - dok., Polska, 2013
11:45 Święto Wojska Polskiego - Defilada
14:05 63. KFPP w Opolu - Autobiografia - Jubileusz Bogdana Olewicza - 2026
15:10 Okrasa łamie przepisy - magazyn kulinarny

15:45 Przed ekranem
16:00 Dziedzictwo - serial, Turcja
17:00 Teleexpress
17:20 Pogoda
17:35 Rolnik szuka żony - reality show
18:40 Jaka to melodia? - teleturniej muzyczny
19:30 Program inform. 19.30
19:55 Pytanie dnia - rozmowa
20:05 Sport; Pogoda
20:25 Gra z Cieniem - serial, Polska, 2024
21:20 Niedokończone życie - dram., USA, Niem., 2005 ●
23:20 Pierwszy strzał - thriller, USA, 2017
01:10 Ślub na medal - fab., Kan., 2023
02:50 Szabla od komendanta - komediodram., Pol., 1995
04:40 Sprawdzamy - magazyn

TVP 2

05:20 Fatima - religijny, Portugalia, USA, 2020
07:30 Pytanie na śniadanie - w tym: Serwis Info i Pogoda Flesz
10:45 Przed ekranem
10:55 Zmiennicy - Antycypacja - serial, Polska, 1986
12:00 Zmiennicy - Obywatel Monte Christo - serial, Polska, 1986
13:05 Panna młoda - serial obycz., Turcja, 2024
14:00 Familiada - teleturniej
14:35 Koło fortuny - teleturniej
15:10 Szansa na sukces. Opole 2026 - widowisko muzyczne
16:20 Na dobre i na złe - Granice odpowiedzialności - serial, Polska, 2026
17:15 Panna młoda - serial obycz., Turcja, 2024

18:10 Va Banque - teleturniej
18:40 Słowo na niedzielę - rozmowa
18:50 Rodzinka.pl - serial kom.
20:00 Lato z Radiem i Telewizją Polską - Mrozy - widowisko
22:10 Gabi Drzewiecka zaprasza - magazyn muz.
23:05 Miłość jak miód - kom. romant., Pol., 2024. Agata i Majka spotykają się w rodzinnej, nadmorskiej miejscowości na pogrzebie koleżanki. Niegdyś stanowiły nierozłączną paczkę, również teraz nadal utrzymują kontakt...
00:55 Druga córka - fab., Niemcy, 2020
02:40 Szansa na miłość - fab., USA, 2023

TVN

05:40 Uwaga! - program interw.
05:55 Ukryta prawda - program obyczajowy
06:50 Kuchenne rewolucje - program kulinarno-rozrywkowy
07:45 Dzień Dobry Wakacje
11:35 Kochaj i tańcz - kom., Pol., 2009. Hania (Izabella Miko) to początkuja dziennikarka. Wiedzie spokojne życie i właśnie sposobi się do ślubu ze swoim narzeczonym (Wojciech Mecwaldowski). Wszystko zmienia się za sprawą powrotu do kraju znanego choreografa...
14:20 Głupi i głupszy - kom., USA, 1994
16:45 Kogel mogel - kom., Polska, 1988
19:00 Fakty
19:30 Sport
19:40 Pogoda
19:45 Uwaga! - program interwencyjny

20:00 Kac Vegas - kom., USA, Niemcy, 2009 ●
22:20 Kobieta na skraju dojrzałości - kom., USA, 2011. Nadużywająca alkoholu pisarka Mavis Gary (Charlize Theron) powraca do rodzinnego miasteczka w Minnesocie. Planuje uwieść swojego chłopaka z czasów szkolnych, Buddy'ego (Patrick Wilson)...
00:15 Margaux - horror, USA, 2022
02:30 Uwaga! - program interwencyjny
02:45 Wallander 2 - serial, Szwecja, Niemcy, Dania, Nor., Fin.
04:40 Nauka jazdy - reality show
05:10 Zamieszkać na plaży - program edukacyjny

POLSAT

06:00 Nowy dzień
08:30 Halo tu Polsat - poranny program informacyjno-rozrywkowy
11:25 Farma - reality show
14:45 Rybki z ferajny - anim., USA, Franc., 2004
16:40 Aniołki Charliego - sens., USA, Niemcy, 2000. Dylan (Drew Barrymore), Natalie (Cameron Diaz) i Alex (Lucy Liu) są niezawodne, do perfekcji opanowały wschodnie sztuki walki. Pracują dla Charliego, szefa agencji detektywistycznej specjalizującej się w rozwiązywaniu najtrudniejszych zagadek kryminalnych.
18:50 Wydarzenia - program informacyjny
19:15 Prezydenci i Premierzy - rozmowy Jarosława Gugały
19:30 Sport

19:45 Pogoda
19:55 Festiwal Weselnych Przebojów - Mrągowo
21:55 Niezniszczalni 3 - sens., USA, Franc., 2014. Niezniszczalni po wielu niebezpiecznych akcjach to już tylko czterech ludzi. W Afryce atakują ze śmigłowca pociąg. Unicestwiają strażników, aby wydostać z więziennego transportu byłego członka tej grupy, o ksywie Doktor Śmierć (Wesley Snipes).
00:40 Pamięć absolutna - sens., USA, Kan., 2012
03:15 Świat według Kiepskich - serial komediowy
04:20 Kabaretowa Ekstraklasa
04:40 Disco Gramy
05:25 Telezakupy TV Okazje

TVP Kultura

06:05 Nieznany Józef Zeidler - Musica Sacromontana - koncert, 2019
07:00 Tamte lata, tamte dni - Małgorzata Szejnert - magazyn
07:40 Od ucha do ucha - Kwartecik • Tygrys bez pasków - filmy animowane
08:15 Mój przyjaciel Hachiko - obycz., USA, Wlk. Bryt., 2009 ●
10:00 Kosmos 1999 - Kosmiczny mózg - serial, Wlk. Bryt., 1977
11:05 Lalka - film fabularny, Polska, 1968
13:55 Dokument w podróży - Rzymski geniusz w 3D - dok., Franc., 2024
15:00 Barbara i Jan - serial, Polska, 1964
16:15 Retro kino - Lawrence z Arabii - fab., Wlk. Bryt., 1962

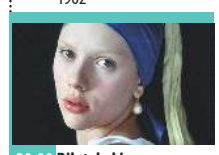

20:00 Bilet do kina - Dziewczyna z perłą - obycz., Wlk. Bryt., Luks., 2004
21:50 Marcin Masecki gra Warsa - koncert, 2025
23:15 Kino nocne - Dom dusz - dram., Port., Niemcy, Dania, USA, 1993
01:35 Wydarzenie aktualne
02:05 Blur kontra Oasis, wojna o britpop - dok., Franc., 2014
03:15 Tamte lata, tamte dni - Małgorzata Szejnert - magazyn
04:00 Podróże z historią - Jedyne takie miasto - dok., Polska, 2016
04:40 Lila Kiejzik - portret - dok., Polska, 2022
05:20 Teledyski

Stopklatka

06:00 Komisarz Rex - serial krym., Austria, Niem., 1999
09:55 Hudson i Rex - serial krym., Kan., 2020
11:55 Robin z Sherwood - serial przyg., Wlk. Bryt., 1985
13:05 Marley i ja - kom., USA, 2008. W domu Groganów pojawia się mały labrador. Zwariowany psiak wywraca do góry nogami ustabilizowane życie swoich właścicieli.
15:25 1920 Bitwa Warszawska - dramat, Polska, 2011. Warszawa, rok 1920. Jan, poeta i kawalerzysta, dostaje rozkaz wyjazdu na front wojny polsko-bolszewickiej.
17:50 Max - przyg., USA, 2015. Po powrocie z misji, pies służący pomocą żołnierzom w Afganistanie zostaje zaadoptowany przez rodzinę swojego tresera.

20:00 The November man - akcja, USA, 2013. Były agent CIA powraca z emerytury, aby zapewnić ochronę ważnemu świadkowi. Wkrótce odkrywa, że dawni znajomi mogą okazać się najpotężniejszymi wrogami.
22:10 Stan zagrożenia - krym., Kan., USA, 1994. Były komandos i analityk, Jack Ryan (Harrison Ford), zostaje wicedyrektorem CIA. W tym czasie ginie...
01:05 Demony wojny wg Goi - dramat, Polska, 1998
03:30 Zgorszenie publiczne - kom., Polska, 2009
05:30 Leben - dramat, Polska, 2024

TVN 7

05:10 Szkoła - program obycz.
06:10 Wiza na miłość - serial paradokumentalny
07:05 New Looney Tunes III - animacja
07:50 Igrając z ogniem - film rodzinny, USA, 2019
09:55 Bitwa o gości - program rozrywkowy
11:00 Ukryta prawda - program obyczajowy
15:00 Szpital św. Anny - serial
17:05 Detektywi - prog. krym.
18:05 Tysiąc słów - kom., USA, 2012
20:00 Mission: Impossible - sens., USA, 1996
22:30 Nocny pościg - sens., USA, 2015
00:45 Nieustraszeni bracia Grimm - film, Czechy, Wlk. Bryt., USA, 2005
03:15 Żyjąc z potworem - historie ludzi mieszkających z zabójcą
04:10 Fachowcy - program paradokumentalny

TV Puls

06:00 Taki jest świat - przegląd wydarzeń z całego globu
06:40 Robin Hood: Faceci w rajtuzach - komedia, USA, 1993
08:45 Pies i kot - komedia, Franc., 2024
10:30 Legenda Zorro - przygod., USA, 2005
13:15 Hrabia Monte Christo - przygodowy, USA, 2002
15:50 Córka prezydenta - komedia, USA, 2004
18:00 Pies - komedia, dramat, USA, 2022
20:00 Champion 4: Walka o honor - akcja, Bułg., 2016
21:55 Najemnik - akcja, USA, 2022
00:00 Odwet - akcja, USA, 2018
02:00 Taki jest świat - przegląd wydarzeń z całego globu.
02:25 Menu na miarę - program kulinarny
05:00 Dyżur - serial medyczny

TV 4

06:00 Łowcy skarbów. Kto da więcej - reality show **07:00** Galileo - ciekawostki popularnonaukowe **09:05** JesteśmyDlaDzieci - program edukacyjny **09:30** Galileo - ciekawostki popularno-naukowe, intrygujące zagadki ze świata nauki i techniki
12:35 Spider-Man - sensacyjny, USA, 2002. Nastoletni Peter Parker (Tobey Maguire) pod wpływem ukąszenia przez radioaktywnego pająka prze-istacza się w superbohatera.
15:00 Policjantki i Policjanci - serial paradokumentalny
20:00 Sprawiedliwi. Trójmiasto
00:00 Gwiazdy Kabaretu **02:05** STOP Drogówka - serial policyjny
03:05 Interwencja - magazyn reporterów **03:25** Lubię disco! - magazyn muzyczny **04:25** Top 10 - Lista Przebojów - program muzyczny **05:30** Telezakupy TV Okazje

TV Trwam

09:00 Matusia - siostra Matylda Getter **10:00** Inf. dnia **10:15** Retrospekcja **10:35** Słowo życia **10:40** Polski Punkt Widzenia **11:00** Uroczystość Wniebowzięcia NMP **13:10** Przegląd Tyg. „Niedziela" **13:20** Ocalić od zapomnienia **13:30** Koncert „POLSKA" **14:45** Jak wygrać małżeństwo?
15:00 Dzielna niewiasta **15:15** Mateczniki Polskości **15:25** Św. na każdy dzień **15:30** Wierzę w Boga **16:00** Inf. dnia **16:10** Historia PL **17:00** Siostry na posterunku **17:30** Przełamując bariery **17:55** Poczet Wlk. Polaków **18:00** Anioł Pański **18:05** Inf. dnia **18:15** Rozmowy niedok.
19:25 Św. na każdy dzień **19:30** Manna z Nieba **19:45** Modlitwa z udziałem dzieci **20:00** Inf. dnia **20:20** Różaniec **20:50** Kartka z kalendarza - Powstanie Warszawskie **21:00** Apel Jasnog. **21:20** Informacje dnia **21:40** Polski Punkt Widzenia

NIEDZIELA • 16 sierpnia

TVP 1

05:25 Sprawa dla reportera
06:20 Słownik polsko@polski - talk-show prof. J. Miodka
06:55 Słowo na niedzielę - rozmowa
07:00 Transmisja Mszy Świętej
08:00Tydzień - magazyn
08:35 Kariera Nikodema Dyzmy - serial, Polska, 1980
10:45 Ojciec Mateusz - serial
11:40 Przed ekranem
11:55 Między ziemią a niebem
12:00 Anioł Pański, Watykan
12:15 Między ziemią a niebem
12:45 W głąb Jasnogórskiej Ikony - rep.
13:10 BBC w Jedynce - Planeta Ziemia - Bohaterowie - dok., Wlk. Bryt., 2023
14:55 Parada oszustów - Tajny detektyw - serial, Polska, 1977
16:00 Dziedzictwo - serial, Turcja
17:00 Teleexpress

17:20 Pogoda
17:35 Żona dla Polaka - reality show
18:40 Jaka to melodia? - teleturniej muzyczny
19:30 Program inform. 19.30
19:55 Pytanie dnia - rozmowa
20:05 Sport
20:15 Pogoda
20:25 Gra z Cieniem - serial, Polska, 2024
21:20 Śmietanka towarzyska - kom., USA, 2016
23:10 Dewajtis - serial kostiumowy, 2023
00:05 Niedokończone życie - dram., USA, Niem., 2005 ●
02:05 Pierwszy strzał - thriller, USA, 2017
03:45 Pałac Świętego Jakuba - dok., Wlk. Bryt., 2023
04:30 Sprawdzamy - magazyn

TVP 2

04:35 Dla niesłyszących - Barwy szczęścia - serial obycz., 2026
05:40 Dla niesłyszących - Barwy szczęścia - serial obycz., 2025
06:25 Dla niesłyszących - M jak miłość - serial, Polska, 2026
07:30 Pytanie na śniadanie - w tym: Serwis Info i Pogoda Flesz
11:15 Porozmawiajmy szczerze - Bartosz Bielenia
11:50 Lato z Radiem i Telewizją Polską - 2026 Mrozy - widowisko
14:00 Familiada - teleturniej
14:35 Koło fortuny - teleturniej
15:10 Szansa na sukces. Opole 2026 - widowisko muzyczne
16:15 Tak to leciało - teleturniej muzyczny

17:15 Akwen Eldorado - serial, Polska, 1988
18:20 Rodzinka.pl - serial kom.
18:55 Kocham Cię, Polsko! - zabawa quizowa
20:20 Postaw na milion - telet.
21:20 Świat w obłokach - muzyczni spadkobiercy Marka Grechuty - koncert, 2026
23:30 Harry Wild - serial obycz., Wlk. Bryt., 2022
01:35 Król - serial kostiumowy
03:00 Miłość jak miód - kom. romant., Polska, 2024. Agata i Majka spotykają się w rodzinnej, nadmorskiej miejscowości na pogrzebie koleżanki. Niegdyś stanowiły nierozłączną paczkę, również teraz nadal utrzymują kontakt...

TVN

05:40 Uwaga! - program interw.
05:55 Ukryta prawda - program obyczajowy
06:50 Kuchenne rewolucje - program kulinarno-rozrywkowy
07:45 Dzień Dobry Wakacje
11:35 Co za tydzień - program rozrywkowy
12:30 Ugotowani - turniej kulinarny
13:45 Bumblebee - przygod., USA, Chiny, 2018
16:15 Akademia policyjna VII: Misja w Moskwie - kom., USA, 1994. W Rosji zaczął działać groźny gangster, ma niemały apetyt na bogactwo i władzę oraz bardzo duże możliwości.
17:55 Kuchenne rewolucje - program kulinarno-rozrywkowy
19:00 Fakty
19:30 Sport
19:40 Pogoda

19:45 Tylko mnie kochaj - kom., Polska, 2006. Pewnego dnia do mieszkania Michała (Maciej Zakościelny) puka siedmioletnia Michalina, oświadczając mu, że jest jej ojcem. Życie Michała staje na głowie - nie tylko z powodu Michaliny.
22:00 Pułapka - film, USA, 2023. Wstrząsająca opowieść o samobójczej misji armii amerykańskiej w kilometrach wrogich tuneli opanowanych przez Vietcong.
00:05 Fanfik - obycz., Polska, 2023
02:10 Uwaga! - program interw.
02:25 Herkules - serial krym.
04:25 Nauka jazdy - reality show
04:55 Zamieszkać na plaży - program edukacyjny

POLSAT

06:00 Nowy dzień
08:30 Halo tu Polsat - program informacyjno-rozrywkowy
11:25 Świt jeźdźców smoków - anim., 2014
12:00 Jak wytresować smoka 2 - anim., USA, Indie, 2014
14:10 Jeszcze większe dzieci - kom., USA, 2013. Lenny (Adam Sandler) nie może zapomnieć superwakacji sprzed trzech lat, które spędził z przyjaciółmi z dzieciństwa. Nostalgia zwycięża zdrowy rozsądek...
16:35 Piksele - sens., USA, 2015. Grupa miłośników klasycznych gier wideo musi stawić czoła najeźdźcom z kosmosu.
18:50 Wydarzenia - program informacyjny
19:15 Gość Wydarzeń - rozmowa dnia
19:30 Sport
19:40 Pogoda

19:55 Armageddon - sens., USA, 1998. Naukowcy NASA odkrywają, że za osiemnaście dni zderzy się z Ziemią ogromna asteroida, dorównująca wielkością stanowi Teksas...
23:10 Miłość na nowo - kom., USA, 2023. Aby poradzić sobie z utratą narzeczonego, Mira Ray (Priyanka Chopra) wysyła serię romantycznych SMS-ów na jego stary numer telefonu...
01:20 Państwo młodzi: Chuck i Larry - kom., USA, 2007
04:00 Świat według Kiepskich - serial komediowy
04:40 Disco Gramy - program muzyczny
05:25 Telezakupy TV Okazje

TVP Kultura

05:55 Perfect i goście - koncert, 2011
06:55 Rozmowy (nie)wygodne - Stanisława Celińska
07:50 Od ucha do ucha - Giermek Henio - anim.
08:00 Liturgia prawosławna w Szczebrzeszynie
09:00 Przystań nad Biblią
09:15 Wspólny dom - magazyn
09:50 Miałem farta - dok., Polska
10:40 Dokument w podróży - dok., Franc., 2024
11:45 Kosmos 1999 - serial, Wlk. Bryt., 1977
12:50 Opole - koncertowe wspomnienia - felieton
13:10 23 Krajowy Festiwal Piosenki Polskiej Opole '86 - Rock non - stop, 1986
14:15 Dziewczyna z perłą - obycz., Wlk. Bryt., Luks., 2004
16:05 Barbara i Jan - serial, Polska, 1964

17:15 Niedziela z... piosenkami Ireny Jarockiej
19:35 Wydarzenie aktualne - program informacyjny
20:00 Niczego nie żałuję - Edith Piaf - film biograficzny, Franc., Wlk. Bryt., Czechy, 2007
22:30 Kulturalni - magazyn
23:25 Więcej niż fikcja - Pragnienie Robina - dok., USA, 2020
00:55 Noc krótkich filmów - Ewa • Prymitywne czasy
01:30 Kino nocne - Tommaso - fabularny, Grecja, USA, 2019
03:40 W krainie Bogów - anim., Japonia, 2001
05:40 Teledyski

Stopklatka

06:00 Komisarz Rex - serial krym., Austria, Niem., 1999
10:00 Hudson i Rex - serial krym., Kan., 2020
13:00 Robin z Sherwood - serial przyg., Wlk. Bryt., 1985
14:25 Ostatni smok - SF, USA, 1996. Sędziwy król walczy ginie podczas bitwy, zaś jego syn zostaje ciężko ranny. Zrozpaczona królowa prosi o pomoc sędziwego smoka... ●
16:30 Poszukiwany, poszukiwana - kom., Polska, 1973
18:20 Starsza pani musi zniknąć - kom., USA, Niem., 2003. Młoda para ma szansę przeprowadzić się do mieszkania w luksusowej dzielnicy Nowego Jorku. By w pełni cieszyć się nowym lokum, muszą jedynie pozbyć się sublokatorki, sympatycznej staruszki

20:00 Rob Roy - dramat, Wlk. Bryt., USA, 1995. Początek XVIII wieku. Szkoci z niechęcią przyjmują narzuconą im unię z Anglią. Robert Roy MacGregor (Liam Neeson) zwraca się do markiza Montrose'a (John Hurt) z prośbą o pożyczkę... ●
22:50 Wesele 2 - dramat, Polska, 2021
01:25 Anna German. Tajemnica białego anioła - serial biograficzny, HR, Polska, RU, UA, 2012
04:15 Karate po polsku - dram., Polska, 1982. Michał i Piotr przyjeżdżają na Mazury, by wykonać fresk w parafialnym kościółku. Miejscowa banda wyraźnie szuka z nimi zwady.

TVN 7

05:15 Szkoła - program obycz.
06:15 Wiza na miłość - serial
07:15 New Looney Tunes III - animacja
08:00 Krowy na wypasie - kom., USA, Holandia, Niem., 2006
09:50 Ukryta prawda - program obyczajowy
14:55 Szpital św. Anny - serial obycz., Polska
16:55 Detektywi - prog. krym.
17:55 Karol. Człowiek, który został papieżem - miniserial obycz.
20:00 Mission: Impossible II - sens., USA, Niemcy, 2000
22:40 Szukając sprawiedliwości - sens., USA, 1991
00:40 Dunkierka - woj., Wlk. Bryt., Holandia, Franc., USA, 2017
02:55 Żyjąc z potworem - historie ludzi mieszkających z zabójcą
03:50 Fachowcy - paradokument
04:25 Dorota was urządzi - program lifestylowy

TV Puls

06:00 Taki jest świat - przegląd wydarzeń z całego globu.
06:35 Don Matteo: Boski detektyw - serial krym.
08:40 Kurierzy - paradokument
10:35 Córka prezydenta - kom., USA, 2004
12:40 Pies - kom., USA, 2022
14:45 Legenda Zorro - przygod., USA, 2005
17:30 Hrabia Monte Christo - przygod., USA, 2002
20:00 W obronie własnej - akcja, USA, 2013
22:05 Apocalypto - przygod., USA, Meksyk, Wlk. Bryt., 2006
00:55 Hooligans 3 - akcja, Wlk. Bryt., 2013
02:50 Taki jest świat - przegląd wydarzeń z całego globu.
03:25 Menu na miarę - program kulinarny
04:35 Dyżur - serial medyczny
05:00 Dzielnica strachu - serial kryminalny

TV 4

06:00 Łowcy skarbów. Kto da więcej - reality show **07:00** Ewa gotuje - program kulinarny **07:30** The Americas - serial dokumentalny **09:30** Galileo - ciekawostki popularnonaukowe **11:35** Ben Hur - sens., USA, 2016
14:05 Wyścig z czasem - sens., USA, 2003. Zostaje zamordowana zamężna kobieta, z którą potajemnie się spotykał szef lokalnej policji Matt Lee Whitlock (Denzel Washington).
16:25 Spider-Man 2 - sens., USA, 2004 **19:00** Uroczysko - serial krym.
20:00 Sprawiedliwi - Wydział Kryminalny **00:05** STOP Drogówka - serial policyjny **01:05** Covidowi zwycięzcy - dok., Singapur, 2021 **02:15** Powrót do przeszłości **03:05** Interwencja **03:25** Lubię disco! **04:25** Top 10 - Lista Przebojów **05:30** Telezakupy

TV Trwam

09:15 Manna z Nieba **09:25** Przegląd Tyg. „Niedziela" **09:30** Msza św. **10:30** Nadzieja **11:00** Głos serca **11:45** Zrozumieć wartość życia - rozmowa z dr Wandą Półtawską **12:00** Anioł Pański z Ojcem Św. Leonem XIV **12:15** Papież Polak do Rodaków **12:40** Od zmierzchu do świtu
13:30 Uroczystość 300-lecia kanonizacji św. Stanisława Kostki **15:00** Wieś to też Polska **16:00** Inf. dnia **16:10** Koncert życzeń **16:50** Mateczniki Polskości **17:00** Natura et Homo **17:30** Sól ziemi **17:55** Poczet Wlk. Polaków **18:00** Anioł Pański
18:05 Inf. dnia **18:15** Rozmowy niedok. **19:25** Św. na każdy dzień **19:30** Baśniowy teatr lalek **20:00** Inf. dnia **20:20** Różaniec **20:50** Od Lutra do Marksa - Historia Kościoła **21:00** Apel Jasnog. **21:20** Inf. dnia **21:40** Retrospekcja **21:45** Stan Bezp. Państwa **21:55** Św. na każdy dzień

eprasa.pl d29d87be66

PONIEDZIAŁEK • 17 sierpnia

TVP 1

05:00 Splątane losy - serial, 2024
05:50 Akacjowa 38 - serial, 2018
07:00 Transmisja Mszy Świętej
07:30 Studio Raban - magazyn
08:00 Serwis Info; Pogoda Info
08:15 Chłopi - serial, Polska, 1972
09:15 Ranczo - serial kom., 2015
10:10 Komisarz Alex - serial krym.
11:05 Ojciec Mateusz - serial
12:00 Serwis Info
12:10 Agrobiznes; Agropogoda
12:40 Rok w ogrodzie Extra - magazyn
12:55 BBC w Jedynce - Planeta Ziemia - Bohaterowie - dok., Wlk. Bryt., 2023
14:00 Splątane losy - serial, Turcja, 2024
15:00 Serwis Info; Pogoda Info
15:25 Gra słów. Krzyżówka - teleturniej
16:00 Dziedzictwo - serial, Turcja
17:00 Teleexpress
17:20 Pogoda

17:25 Jaka to melodia? - teleturniej muzyczny
18:05 Reporterzy - magazyn
18:25 Akacjowa 38 - serial, 2018
19:30 Program inform. 19.30
19:55 Pytanie dnia - rozmowa
20:10 Sport
20:15 Pogoda
20:30 07 zgłoś się - serial krym.
21:50 Gambit, czyli jak ograć króla - kom., USA, 2012
23:30 Siostry od Aniołów w sercu Afryki - dok., Polska, 2026
00:30 Zwerbowana miłość - dram., Polska, 2009
02:10 Śmietanka towarzyska - kom., USA, 2016
03:50 Wykrywacz kłamstw - magazyn
04:10 Pytanie dnia - rozmowa
04:30 Reporterzy - magazyn

TVP 2

04:55 Rodzinka.pl - serial kom.
05:30 M jak miłość - serial, Polska, 2024
06:25 Rodzina (nie od) święta - magazyn
06:55 Dla niesłyszących - Barwy szczęścia - serial obycz., 2025
07:30 Pytanie na śniadanie - w tym: Serwis Info i Pogoda Flesz
11:30 Dla niesłyszących - Okrasa łamie przepisy - magazyn kulinarny
12:00 Rodzinka.pl - serial kom.
12:35 Koło fortuny - teleturniej
13:15 Panna młoda - serial obycz., Turcja, 2024
14:05 Va Banque - teleturniej
14:35 Na sygnale - serial fabularyzowany
15:05 La Promesa - serial obycz., 2024
16:00 Koło fortuny - teleturniej

16:35 Familiada - teleturniej
17:20 Panna młoda - serial obycz., Turcja, 2024
18:15 Va Banque - teleturniej
18:50 Jeden z dziesięciu - teleturniej
19:25 Barwy szczęścia - serial obycz., 2025
20:35 Kulisy serialu „M jak miłość" - felieton
20:45 M jak miłość - serial, Polska, 2026
21:45 Na sygnale - serial fabularyzowany
22:50 Matlock - serial, USA, 2024
00:30 Karol, władca Hiszpanii - serial kostiumowy, Hiszp., 2015
01:25 W cieniu śmierci - serial, Fin., 2018
02:20 Akacjowa 38 - serial

TVN

05:40 Uwaga! - program interw.
05:55 Ukryta prawda - program obyczajowy
06:50 Kuchenne rewolucje - program kulinarno-rozrywkowy
07:45 Dzień Dobry Wakacje
11:20 Doradca smaku - Łosoś w cieście francuskim z suszonymi pomidorami i pieczarkami - brzmi smakowicie? Zapraszamy!
11:25 Kuchenne rewolucje - program kulinarno-rozrywkowy
13:40 Ukryta prawda - program obyczajowy
16:50 Szpital św. Anny - serial obycz., Polska
17:55 Detektywi - program kryminalny
19:00 Fakty
19:35 Sport
19:45 Pogoda
19:55 Uwaga! - program interwencyjny

20:15 Na Wspólnej - serial obycz., Polska
20:50 Głupi i głupszy bardziej - kom., USA, Jap., 2014. Harry i Lloyd podbili serca widzów niekonwencjonalnym podejściem do życia i inteligencją rozumianą inaczej. Teraz powracają, aby udowodnić, że czas wcale nie uczy pokory.
23:10 Kac Vegas - kom., USA, Niemcy, 2009 ●
01:25 Co za tydzień - program rozrywkowy
02:20 Uwaga! - program interwencyjny
02:40 Wallander 2 - serial, Szwecja, Niemcy, Dania, Nor., Fin.
04:45 Detektywi - program kryminalny

POLSAT

06:00 Nowy dzień
09:15 Malanowski i Partnerzy - serial kryminalny
10:20 Trudne sprawy - program obyczajowy
11:20 Gliniarze - etektywi dostają sprawę zabójstwa córki prokuratora. Podejrzewają, że za zbrodnią stoi jeden z gangsterów, którzy grozili prokuratorowi.
13:25 Dlaczego ja? - serial paradokumentalny
15:30 Wydarzenia - program informacyjny 24
15:50 Pogoda
15:55 Milionerzy - teleturniej
16:35 Gliniarze - serial paradokumentalny
18:50 Wydarzenia - program informacyjny
19:15 Gość Wydarzeń - rozmowa dnia
19:30 Sport
19:45 Pogoda

19:55 Mega hit - Za szybcy, za wściekli - sens., USA, Niemcy, 2003. Brian O'Connor (Paul Walker) Stracił pracę w policji po tym, jak pozwolił swojemu koledze, Domowi Toretto, uciec wymiarowi sprawiedliwości. Teraz Brian zarabia na życie, uczestnicząc w nielegalnych wyścigach...
22:10 Wielki Mur - sens., USA, Chiny, Australia, Kan., 2017
00:35 Łzy słońca - sens., USA, 2003
03:10 Nasz Nowy Dom - program rozrywkowy
04:15 Kabaretowa Ekstraklasa
04:40 Disco Gramy - program muzyczny
05:25 Telezakupy TV Okazje

TVP Kultura

06:05 Afisz kulturalny
06:09 Teledyski - Brodka - Dancing Shoes, 2026
06:15 Alicja Majewska, Włodzimierz Korcz - reportaż
06:45 Tamte lata, tamte dni - Małgorzata Potocka - magazyn
07:30 Rawhide - Incydent z niebieskim ogniem - western, USA, 1959
08:30 Od ucha do ucha - Król Midas • Deszczowy chłopiec
09:00 Dziewczyna i chłopak - serial, Polska, 1977
10:00 Lawrence z Arabii - fab., Wlk. Bryt., 1962
13:45 E., 1027 - Eileen Gray i dom nad morzem - dok., Szwajc., 2024
15:25 Kosmos 1999 - serial, Wlk. Bryt., 1977
16:30 Draka - film krótkometrażowy TVP, 1970

17:10 Dziewczyna i chłopak - serial, Polska, 1977
18:10 Dźwięk Nowego Jorku - Greg Osby - serial dok., Włochy, 2017
18:55 Rawhide - Incydent w miasteczku Spanish Rock - western, USA, 1959
20:00 Alibi na lato - Foxcatcher - fab., USA, 2014
22:25 Niczego nie żałuję - Edith Piaf - film biograf., Franc., Wlk. Bryt., Czechy, 2007
00:55 Muzyka w zabytkach - Muzyka Brugii - dok., Franc., 2022
01:50 Kulturalni - magazyn
02:45 Wolność - obycz., Hiszp., Belgia, 2021
04:45 Najdalsze zakątki dawnej Polski - dok., Polska, 2016
05:30 Teledyski

Stopklatka

06:00 Kabaretowe hity - prog. rozrywk., Polska, 2024
06:50 Wojciech Cejrowski. Boso przez Świat - serial podróżniczy, Polska, 2009
07:50 Robert Makłowicz - serial kulinarny, Polska, 2023
09:40 Zagadki kryminalne panny Fisher - serial krym., Austr., 2015
10:55 Górski lekarz - serial, Niem., 2021. Chirurg dr Martin Gruber po długiej podróży wraca do idyllicznej austriackiej górskiej wioski Ellmau. Jest wstrząśnięty, gdyż...
12:55 Zagadki kryminalne panny Fisher - serial krym., Austr., 2012
14:05 Zajazd. Będzie się działo - prog. rozrywk., Polska, 2025
16:00 Katastrofy w przestworzach - dokument, Kanada
19:00 Aukcja w ciemno - dokument, USA, 2013

20:00 Vice: Korporacja zbrodni - thriller, USA, 2015. Film opowiada o futurystycznym świecie, gdzie bogaci mają możliwość uczęszczania do resortów, w których mogą spełniać najmroczniejsze fantazje. Wszystko dzięki robotom, których pamięć jest co noc resetowana.
22:00 Ekstradycja - serial krym., Polska, 1995. Najważniejszą sprawą pozostaje odnalezienie miejsca, gdzie gang przechowuje heroinę. Olgierd dociera do posiadłości Novotnego i dokonuje tam niezwykłego odkrycia...
00:10 Bez litości - serial krym., USA, 2011
04:25 Rachunek szczęścia - dokument, Polska, 2024

TVN 7

05:20 Ten moment - program paradokumentalny
05:55 Szkoła - program obycz.
08:45 Ukryta prawda
11:50 W-11 Wydział Śledczy - program kryminalny
13:55 Kryminalni - serial krym.
15:00 Szpital - program obycz.
17:00 Sędzia Anna Maria Wesołowska - serial sądowy
18:00 SOS Ekipy w akcji - program policyjny
19:00 Młode gliny - serial krym.
20:00 Karol. Człowiek, który został papieżem - miniserial obyczajowy
22:10 Bez kompleksów - program rozrywkowy
23:10 Gliniarz z Beverly Hills - kom., USA, 1984
01:25 After III: Ocal mnie - obycz., USA, Bułg., 2021
03:20 Fachowcy - paradokument
03:55 Usterka - poradnik
04:30 Dorota was urządzi - program lifestylowy

TV Puls

06:00 Policjanci z Miami - serial
08:00 Kobra - oddział specjalny - serial kryminalny
10:00 Zaklinaczka duchów - serial
11:00 Kotka - serial, Meksyk, 2014
12:00 Nie igraj z aniołem - serial
13:00 Wspaniałe stulecie - serial
14:00 Kurierzy - paradokument
15:00 Lombard. Życie pod zastaw - paradokument
17:00 Kurierzy - serial paradok.
18:00 Lombard. Życie pod zastaw - paradokument
20:00 Przynęta - akcja, Kan., USA, 2000
22:35 Bez twarzy - akcja, USA, 1997
01:30 Ulice zbrodni - akcja, 2021
03:15 Dzielnica strachu - serial kryminalny
04:15 Taki jest świat - przegląd wydarzeń z całego globu.
05:00 Dzielnica strachu - serial kryminalny

TV 4

06:00 Strażnik Teksasu - film akcji **07:55** Bogaty Dom - Biedny Dom - program paradok. **08:55** Policjantki i Policjanci - serial paradok. **10:55** Na Ratunek 112 - serial obyczajowy **11:55** Dlaczego ja? - serial paradokumentalny **13:55** Trudne sprawy - program obyczajowy **16:55** Policjantki i Policjanci - serial paradok. **18:00** Łowcy skarbów. Kto da więcej **19:00** Policjantki i Policjanci - serial paradok. **20:00** Uroczysko - serial krym. **21:05** Sprawiedliwi. Trójmiasto **22:05** Sprawiedliwi - Wydział Kryminalny - serial policyjny **23:05** Krwawe igrzyska - sens., Hongkong, 2016 **01:10** Love Island. Wyspa miłości - reality show **02:15** Hardkorowy lombard **02:45** SuperLudzie - serial o osobach z niepełnosprawnościami **05:30** Telezakupy TV Okazje

TV Trwam

08:15 Wieś to też Polska **09:15** Słowo życia **09:20** Mateczniki Polskości **09:30** Baśniowy teatr lalek **09:55** Św. na każdy dzień **10:00** Inf. dnia **10:15** Rozmowy niedok. **11:20** Stan Bezp. Państwa **11:30** Warto być ojcem **12:00** Anioł Pański **12:03** Inf. dnia **12:20** Kraina Sanu **13:05** Canillitas **13:30** Msza święta **14:30** Wykłady z Kongresu „Katolicy a cielesność" **14:45** IV rozbiór Polski **15:50** Ma się rozumieć **16:00** Inf. dnia **16:10** Sanktuaria polskie **16:30** Porady Medyczne Bonifratrów **16:55** Świadkowie **17:30** Spotkanie Rodziny Radia Maryja **20:00** Informacje dnia **20:20** Różaniec **20:50** Kartka z kalendarza - Powstanie Warszawskie **21:00** Apel Jasnogórski **21:20** Informacje dnia **21:40** Polski Punkt Widzenia **22:00** Z wędką nad wodę **22:30** Starowiejski Profesor Józef Bielawski

WTOREK • 18 sierpnia

TVP 1

05:00 Splątane losy - serial, 2024
05:50 Akacjowa 38 - serial, 2018
07:00 Transmisja Mszy Świętej
07:30 Kościół z bliska
08:00 Serwis Info; Pogoda Info
08:15 Chłopi - serial, Polska, 1972
09:15 Ranczo - serial kom., 2015
10:05 Komisarz Alex - serial krym.
11:05 Ojciec Mateusz - serial
12:00 Serwis Info
12:10 Agrobiznes; Agropogoda
12:40 Magazyn Rolniczy
12:55 Natura w Jedynce - Dzika Argentyna - Niebezpieczne wody - dok., Irlandia, 2023
14:00 Splątane losy - serial, Turcja, 2024
15:00 Serwis Info; Pogoda Info
15:25 Gra słów. Krzyżówka - teleturniej
16:00 Dziedzictwo - serial, Turcja
17:00 Teleexpress
17:20 Pogoda

17:25 Jaka to melodia? - teleturniej muzyczny
18:05 Reporterzy - magazyn
18:25 Akacjowa 38 - serial, 2018
19:30 Program inform. 19.30
19:55 Pytanie dnia - rozmowa
20:10 Sport
20:15 Pogoda
20:30 07 zgłoś się - serial krym., 1981
22:05 Czego pragną kobiety - kom., USA, 2000
00:20 Książę William. Życie w fotografiach - dok., Wlk. Bryt., 2025
01:20 Gambit, czyli jak ograć króla - kom., USA, 2012
03:30 Wykrywacz kłamstw - magazyn
03:50 Pytanie dnia - rozmowa
04:10 Reporterzy - magazyn
04:20 Oko na Świat - magazyn

TVP 2

04:35 Na dobre i na złe - serial obyczajowy
05:35 M jak miłość - serial, Polska, 2024
06:25 Teolog ludzkich spraw - reportaż
06:55 Dla niesłyszących - Barwy szczęścia - serial obycz., 2025
07:30 Pytanie na śniadanie - w tym: Serwis Info i Pogoda Flesz
11:35 Rodzinka.pl - serial kom.
12:35 Koło fortuny - teleturniej
13:15 Panna młoda - serial obycz., Turcja, 2024
14:05 Va Banque - teleturniej
14:35 Na sygnale - serial fabularyzowany
15:05 La Promesa - serial obycz.
16:00 Koło fortuny - teleturniej
16:35 Familiada - teleturniej
17:20 Panna młoda - serial obycz., Turcja, 2024

18:15 Va Banque - teleturniej
18:50 Jeden z dziesięciu - telet.
19:25 Barwy szczęścia - serial obycz., 2025
20:35 Kulisy serialu „M jak miłość" - felieton
20:45 M jak miłość - serial, Polska, 2026
21:45 Na sygnale - serial fabularyzowany
22:45 Berlin Ku'damm 63 - serial, Niemcy, 2021
23:40 Pitbull - serial policyjny, 2008
00:40 Karol, władca Hiszpanii - serial kostiumowy, Hiszp.
01:35 W cieniu śmierci - serial, Fin., 2018
02:30 Niezłomna: Królowa piękności Anastazja Lin - dok., Kan., 2019
03:45 Rodzinka.pl - serial kom.

TVN

05:40 Uwaga! - program interwencyjny
05:55 Ukryta prawda - program obyczajowy
06:50 Kuchenne rewolucje - program kulinarno-rozrywkowy
07:45 Dzień Dobry Wakacje
11:20 Doradca smaku - program kulinarny
11:25 Kuchenne rewolucje - program kulinarno-rozrywkowy
13:40 Ukryta prawda - program obyczajowy
16:50 Szpital św. Anny - serial obycz., Polska
17:55 Detektywi - Weronika Drozdowska zgłasza detektywom zaginięcie dwójki swoich dzieci, 13-letniego syna i 8-letniej córki. Klientka jest w trakcie rozwodu z mężem, wiadomo, że syn obwiniał ją o rozpad rodziny.

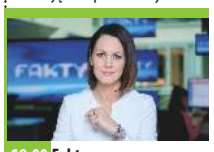

19:00 Fakty
19:35 Sport
19:45 Pogoda
19:55 Uwaga! - program interwencyjny
20:15 Na Wspólnej - serial obycz., Polska
20:50 Nieuchwytny - sens., USA, 1996
22:55 Kuba Wojewódzki - talk-show
00:10 Furiosa: Saga Mad Max - sens., Australia, USA, 2024
03:10 Uwaga! - program interwencyjny
03:30 Detektywi - program kryminalny
04:30 Nauka jazdy - reality show
05:00 Zamieszkać na plaży - program edukacyjny

POLSAT

06:00 Nowy dzień
09:15 Malanowski i Partnerzy - serial kryminalny
10:20 Trudne sprawy - program obyczajowy
11:20 Gliniarze - W osiedlowych melinach zostają znalezione ciała narkomanów. Na pierwszy rzut oka wszystkie zgony wyglądają na przedawkowania...
13:25 Dlaczego ja? - serial paradokumentalny
15:30 Wydarzenia - program informacyjny 24
15:50 Pogoda
15:55 Milionerzy - teleturniej
16:35 Gliniarze - serial paradokumentalny
18:50 Wydarzenia - program informacyjny
19:15 Gość Wydarzeń - rozmowa dnia
19:35 Sport
19:45 Pogoda

20:00 Dżentelmeni - sens., Wlk. Bryt., USA, 2019. Mickey Pearson (Matthew McConaughey) stworzył bardzo dochodowe imperium marihuany w Anglii, bo podczas studiów w Oxfordzie dostrzegł okazję zdobycia fortuny... ●
22:35 Creed: Narodziny Legendy - sens., USA, 2015
01:25 Spis drani - sens., USA, 2011
03:20 Nasz Nowy Dom - program rozrywkowy
04:25 Kabaretowa Ekstraklasa - program rozrywkowy, Polska, 2017
04:40 Disco Gramy - program muzyczny
05:25 Telezakupy TV Okazje

TVP Kultura

06:05 Afisz kulturalny
06:10 Teledysk - Sanah - Nic dwa razy - 2023
06:20 Gwiazdozbiór TVP Rozrywka - Zdzisława Sośnicka - reportaż
06:45 Tamte lata, tamte dni - Maciej Englert - magazyn
07:25 Rawhide - Incydent z Klątwą Druida - western, USA, 1959
08:30 Wydarzenie aktualne
09:00 Dziewczyna i chłopak - serial, Polska, 1977
10:05 Pan Tadeusz, 1928 - fab., Polska, 1928
12:25 By coś zostało z tych dni. Irena Jarocka - dok., Polska
13:35 TYM bardziej - dok., Polska, 1996
14:25 Kosmos 1999 - serial, Wlk. Bryt., 1977
15:30 Alicja - musical, Polska, Belgia, Wlk. Bryt., 1981
17:15 Dziewczyna i chłopak - serial, Polska, 1977

18:15 Poszukiwacze zaginionych dzieł sztuki: Nieugięty Rafael - serial dok., Wlk. Bryt., 2015
18:55 Rawhide - Incydent w Red River Station - western, USA, 1959
20:00 Teatr Telewizji - Kobra - Elegia na śmierć nieszczęśliwej damy - spektakl teatralny, 1974
21:30 Niedosyt - fab., Franc., USA, 2019
23:15 Nocny dokument - Michel Gondry - zrób to sam - dok., Franc., 2023
00:50 Kino nocne - Foxcatcher - fab., USA, 2014
03:15 Kulturalni - magazyn
04:10 Burzliwe dzieje Kresów - dokument, Polska, 2016
04:40 Teledyski

Stopklatka

06:00 Kabaretowe hity - prog. rozrywk., Polska, 2024
06:50 Wojciech Cejrowski. Boso przez Świat - serial podróżniczy, Polska
07:50 Robert Makłowicz - serial kulinarny, Polska, 2023
09:40 Zagadki kryminalne panny Fisher - serial krym., Austr., 2012. Po latach nieobecności Phryne Fisher wraca do Melbourne i od razu ma do rozwiązania tajemniczą sprawę dotyczącą otrutego męża...
10:55 Górski lekarz - serial dramat, Niem., 2021
12:55 Zagadki kryminalne panny Fisher - serial krym., Austr., 2012
14:00 Zajazd. Będzie się działo - prog. rozrywk., Pol., 2025
16:00 Katastrofy w przestworzach - dok., Kan.
19:00 Aukcja w ciemno - dokument, USA, 2013

20:00 Marley i ja - kom., USA, 2008
22:30 Alex Cross - krym., USA, 2011. Współczesne Detroit. Od niedawna pracujący w FBI detektyw i psycholog Alex Cross zostaje w środku nocy wezwany na miejsce zbrodni...
00:35 Kosmiczny grzech - akcja, USA, 2021
02:15 Kamerdyner - dram., Pol., 2018. Mateusz, nisko urodzony i wychowany wśród arystokratów sierota cierpi z powodu zakazanej miłości, podczas gdy trzy narody walczą o kontrolę nad jego okolicą na przestrzeni 40 lat.
05:45 Zakalec - dramat, Polska, 2024

TVN 7

05:20 Ten moment - program paradokumentalny
05:55 Szkoła - program obycz.
08:45 Ukryta prawda - program obyczajowy
11:50 W-11 Wydział Śledczy - program kryminalny
13:55 Kryminalni - serial krym.
15:00 Szpital - program obycz.
17:00 Sędzia Anna Maria Wesołowska - serial sądowy
18:00 SOS Ekipy w akcji - program policyjny
19:00 Młode gliny - serial krym., Polska
20:00 Dunkierka - woj., Wlk. Bryt., Holandia, Franc., USA, 2017
22:25 Reminiscencja - sens., USA, 2021
00:45 Obecność III: Na rozkaz diabła - horror, USA, 2021
03:10 Żyjąc z potworem - historie ludzi mieszkających z zabójcą
04:00 Usterka - poradnik
04:35 Dorota was urządzi - program lifestylowy

TV Puls

06:00 Policjanci z Miami - serial
08:00 Kobra - oddział specjalny - serial kryminalny
10:00 Zaklinaczka duchów - serial fabularny
11:00 Kotka - serial, Meksyk, 2014
12:00 Nie igraj z aniołem - serial
13:00 Wspaniałe stulecie - serial
14:00 Kurierzy - serial paradok.
15:00 Lombard. Życie pod zastaw - paradokument
17:00 Kurierzy - serial paradok.
18:00 Lombard. Życie pod zastaw - paradokument
20:00 Król zabójców - akcja, USA, 2023
21:55 Zderzenie - akcja, Franc., 2013
00:00 Immortals. Bogowie i Herosi - przygod., USA, Kan., Wlk. Bryt., 2011
02:05 Dzielnica strachu - serial
03:00 Lombard. Życie pod zastaw - paradokument
04:00 Menu na miarę
04:30 Taki jest świat

TV 4

06:00 Strażnik Teksasu - film akcji **07:55** Bogaty Dom - Biedny Dom - program paradok. **08:55** Policjantki i Policjanci - serial paradok. **10:55** Na Ratunek 112 - serial obyczajowy **11:55** Dlaczego ja? - serial paradokumentalny **13:55** Trudne sprawy - program obyczajowy **16:55** Policjantki i Policjanci - serial paradok. **18:00** Łowcy skarbów. Kto da więcej **19:00** Policjantki i Policjanci - serial paradok. **20:00** Uroczysko - serial krym. **21:05** Sprawiedliwi. Trójmiasto **22:05** Sprawiedliwi - Wydział Kryminalny - serial policyjny **23:05** Depresja kilera - kom., Franc., 2023 **01:15** Love Island. Wyspa miłości - reality show **02:30** Interwencja - magazyn reporterów **02:50** SuperLudzie - serial o osobach z niepełnosprawnościami **05:30** Telezakupy TV Okazje

TV Trwam

09:50 Św. na każdy dzień **10:00** Inf. dnia **10:15** Jak my to widzimy **10:45** Zew natury **11:00** Mocni w Wierze **11:35** Słowo życia **11:40** Ma się rozumieć **11:50** Św. na każdy dzień **12:00** Anioł Pański **12:03** Inf. dnia **12:20** Na pallotyńskim wzgórzu **13:30** Msza św. **14:30** Wieluń był pierwszy **15:00** Z Ewangelią w Krainie Rajskiego Ptaka **15:50** Ma się rozumieć **16:00** Inf. dnia **16:10** Jestem mamą **16:25** Przyroda w Obiektywie **16:40** Zdrowie z Bożej Apteki **17:00** Wierzę w Boga **17:30** Rajd Katyński **17:55** Poczet Wlk. Polaków **18:00** Anioł Pański **18:05** Inf. dnia **18:15** Rozmowy niedok. **19:25** Św. na każdy dzień **19:30** Każdy maluch to potrafi **19:45** Modlitwa z udziałem dzieci **20:00** Inf. dnia **20:20** Różaniec **20:50** Kartka z kalendarza - Powstanie Warszawskie **21:00** Apel Jasnog. **21:20** Inf. dnia

eprasa.pl d29d87be66

ŚRODA • 19 sierpnia

TVP 1

05:00 Splątane losy - serial, Turcja, 2024
05:50 Akacjowa 38 - serial, 2018
07:00 Transmisja Mszy Świętej
07:30 Rodzina (nie od) święta - magazyn
08:00 Serwis Info; Pogoda Info
08:15 Chłopi - serial, Polska, 1972
09:05 Ranczo - serial kom., 2015
09:55 Liturgia prawosławna na Grabarce -
11:25 Okrasa łamie przepisy - magazyn kulinarny
12:00 Serwis Info
12:10 Agrobiznes; Agropogoda
12:40 Magazyn Rolniczy
12:55 Dzika Argentyna - Kraina mistrzów przetrwania - dok., Irlandia, 2023
14:00 Splątane losy - serial, Turcja, 2024
15:00 Serwis Info; Pogoda Info
15:25 Gra słów. Krzyżówka - teleturniej

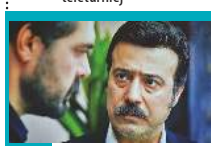

16:00 Dziedzictwo - serial, Turcja
17:00 Teleexpress
17:20 Pogoda
17:25 Jaka to melodia? - teleturniej muzyczny
18:05 Reporterzy - magazyn
18:25 Akacjowa 38 - serial, 2018
19:30 Program inform. 19.30
19:55 Pytanie dnia - rozmowa
20:10 Sport
20:15 Pogoda
20:30 07 zgłoś się - serial krym.
22:10 Szyfry wojny - dram. wojenny, USA, 2002
00:35 Wieczór z Mistrzem - Andrzej Wajda - Człowiek z marmuru - dram., Polska, 1976 ●
03:50 Wykrywacz kłamstw - magazyn
04:10 Pytanie dnia - rozmowa
04:30 Reporterzy - magazyn

TVP 2

04:35 Na dobre i na złe - serial obyczajowy
05:35 M jak miłość - serial, Polska, 2024
06:25 Mozaika żydowska. Magazyn kulturalno-religijno-społeczny - magazyn
06:55 Dla niesłyszących - Barwy szczęścia - serial obycz., 2025
07:30 Pytanie na śniadanie - w tym: Serwis Info i Pogoda Flesz
11:30 Rodzinka.pl - serial komediowy
12:35 Koło fortuny - teleturniej
13:15 Panna młoda - serial obycz., Turcja, 2024
14:05 Va Banque - teleturniej
14:35 Na sygnale - serial fabularyzowany
15:05 La Promesa - serial obycz., 2024

16:00 Koło fortuny - teleturniej
16:35 Familiada - teleturniej
17:20 Panna młoda - serial obycz., Turcja, 2024
18:15 Va Banque - teleturniej
18:50 Jeden z dziesięciu - telet.
19:25 Barwy szczęścia - serial obycz., 2025
20:30 Przepis dnia
20:45 Na dobre i na złe - serial, Polska, 2026
21:45 Na sygnale - serial fabularyzowany
22:45 Berlin Ku'damm 63 - serial, Niemcy, 2021
23:45 Pitbull - serial policyjny
00:45 Karol, władca Hiszpanii - serial kostiumowy, Hiszp.
01:40 W cieniu śmierci - serial, Fin., 2018
02:40 Życie i śmierci Maxa Lindera - dok., Polska, 2025

TVN

05:40 Uwaga! - program interwencyjny
05:55 Ukryta prawda - program obyczajowy
06:50 Kuchenne rewolucje - program kulinarno-rozrywkowy
07:45 Dzień Dobry Wakacje
11:20 Doradca smaku - program kulinarny
11:25 Kuchenne rewolucje - program kulinarno-rozrywkowy
13:40 Ukryta prawda - program obyczajowy
16:50 Szpital św. Anny - serial obycz., Polska
17:55 Detektywi - program kryminalny
19:00 Fakty
19:35 Sport
19:45 Pogoda
19:55 Uwaga! - program interwencyjny
20:15 Na Wspólnej - serial obycz., Polska

20:50 Galimatias, czyli kogel mogel II - kom., Polska, 1989. Główna bohaterka, Kaśka, wychodzi za mąż za Pawła. Między młodą parą nie ustają kłótnie na temat posiadania potomstwa.
23:00 Tylko mnie kochaj - kom., Polska, 2006
01:00 Kuchenne rewolucje - program kulinarno-rozrywkowy
02:10 Wallander 2 - serial, Szwecja, Niemcy, Dania, Nor., Fin.
04:00 Uwaga! - program interwencyjny
04:15 Detektywi - program kryminalny
05:10 Zamieszkać na plaży - program edukacyjny

POLSAT

06:00 Nowy dzień
09:15 Malanowski i Partnerzy - serial kryminalny
10:20 Trudne sprawy - program obyczajowy
11:20 Gliniarze - O poranku w domu letniskowym zostaje znalezione ciało pracownika firmy ochroniarskiej. Podejrzany staje się jego współpracownik...
13:25 Dlaczego ja? - serial paradokumentalny
15:30 Wydarzenia - program informacyjny 24
15:50 Pogoda
15:55 Milionerzy - teleturniej
16:35 Gliniarze - serial paradokumentalny
18:50 Wydarzenia - program informacyjny
19:15 Gość Wydarzeń - rozmowa dnia
19:35 Sport
19:45 Pogoda

20:00 Komediowa środa - Bez urazy - kom., USA, 2023. Nadopiekuńczy rodzice szukają dziewczyny, z którą umówiłby się na randkę ich introwertyczny 19-letni syn...
22:10 21 Jump Street - sens., USA, 2012. Dwaj policjanci otrzymują zadanie, by wcielić się w studentów i rozbić gang narkotykowy na swojej dawnej uczelni.
00:40 Jutro będzie futro 2 - kom., USA, 2015
02:40 Ewa gotuje - program kulinarny
03:15 Nasz Nowy Dom - program rozrywkowy
04:20 Kabaretowa Ekstraklasa
04:40 Disco Gramy
05:25 Telezakupy TV Okazje

TVP Kultura

06:05 Afisz kulturalny
06:20 Zdzisława Sośnicka - reportaż
06:50 Tamte lata, tamte dni - Janusz Zaorski - mag.
07:30 Rawhide - Incydent z zapłatą za grzechy - western, USA, 1959
08:35 Rzecz Polska - Żelazko Turystyczne - dok., 2018
09:00 Dziewczyna i chłopak - serial, Polska, 1977
10:00 Alicja - musical, Polska, Belgia, Wlk. Bryt., 1981
11:45 Cyrograf dojrzałości - film TVP, 1967
12:55 Rembrandt - dokument, Niemcy, 2021
14:20 Barbara i Jan - serial, Polska, 1964
15:35 W drogę! - fab., USA, 2021
17:20 Dziewczyna i chłopak - serial, Polska, 1977
18:15 Muzeum Polskiej Piosenki - „Korowód" - Marek Grechuta - 2013

18:30 Informacje kulturalne - magazyn
18:55 Rawhide - Incydent ze zbiegłym malarzem - western, USA, 1959
20:00 Pies Baskerville'ów - fab., Wlk. Bryt., 1988
21:55 Tonia - obycz., Polska, 2022
23:25 Informacje kulturalne
24:00 Niedosyt - fab., Franc., USA, 2019
01:50 Enter Enea Festival - Adam Bałdych Quintet & Paolo Fresu i Leszek Możdżer - koncert, 2022
02:50 Muzyka w zabytkach - Muzyka Brugii - dok., Franc., 2022
03:50 Gdzie jest Anna Frank - Franc., Luks., Izrael, Niderl., Belgia, Wlk. Bryt., 2021
05:35 Teledyski

Stopklatka

06:00 Kabaretowe hity - program rozrywk., Polska, 2023
06:50 Wojciech Cejrowski. Boso przez Świat - serial podróżniczy, Polska, 2007
07:50 Robert Makłowicz - serial kulinarny, Polska, 2023
09:40 Zagadki kryminalne panny Fisher - serial krym., Austr., 2012
10:55 Górski lekarz - serial dramat, Niem., 2021
12:55 Zagadki kryminalne panny Fisher - serial krym., Austr., 2012. Phryne miała nadzieję przetańczyć całą noc w Zielonym Młynie, jednak czyjaś śmierć krzyżuje jej plany.
14:00 Zajazd. Będzie się działo - prog. rozrywk., Pol., 2025
16:00 Katastrofy w przestworzach - dokument, Kanada
19:00 Aukcja w ciemno - dokument, USA, 2013

20:00 Jak ugryźć 10 milionów - kom., USA, 2000. Opowieść o płatnym zabójcy poszukiwanym przez dawnych kolegów, zadłużonym dentyście nieudaczniku i jego żądnej wrażeń żonie...
22:05 Młode Wilki - sensacyjny, Polska, 1995
00:25 Fałszerz - krym., USA, 2014. Słynny fałszerz dzieł sztuki Raymond J. Cutter ma szansę na wcześniejsze wyjście z więzienia. Żeby było to możliwe, musi sfałszować jeden z obrazów Moneta...
02:25 Ziemia obiecana - dram., Pol., 1975. Słynna adaptacja powieści Władysława Reymonta w reżyserii Andrzeja Wajdy.

TVN 7

05:20 Ten moment - program paradokumentalny
05:55 Szkoła - program obycz.
08:45 Ukryta prawda - serial
11:50 W-11 Wydział Śledczy - program kryminalny
13:55 Kryminalni - serial krym.
15:00 Szpital - program obycz.
17:00 Sędzia Anna Maria Wesołowska - serial sądowy
18:00 SOS Ekipy w akcji - program policyjny
19:00 Młode gliny - serial krym., Polska
20:00 Nieustraszeni bracia Grimm - film, Czechy, Wlk. Bryt., USA, 2005
22:40 Mission: Impossible - sens., USA, 1996
00:50 Duchy moich byłych - kom., USA, 2009
03:00 Miasta, w których straszy
03:55 Fachowcy - paradokument
04:30 Dorota was urządzi - program lifestylowy

TV 4

06:00 Strażnik Teksasu - film akcji **07:55** Bogaty Dom - Biedny Dom - program paradok. **08:55** Policjantki i Policjanci - serial paradok. **10:55** Na Ratunek 112 - serial obyczajowy **11:55** Dlaczego ja? - serial paradokumentalny **13:55** Trudne sprawy - program obyczajowy **16:55** Policjantki i Policjanci - serial paradok. **18:00** Łowcy skarbów. Kto da więcej **19:00** Policjantki i Policjanci - serial paradok. **20:00** Uroczysko - serial krym. **21:05** Sprawiedliwi. Trójmiasto **22:05** Sprawiedliwi - Wydział Kryminalny - serial policyjny **23:05** Mordercy - sens., Indonezja, Jap., 2014 **02:00** Interwencja - magazyn reporterów **02:25** Śmierć na 1000 sposobów **03:25** Lubię disco! **04:25** Top 10 - Lista Przebojów **05:30** Telezakupy TV Okazje

TV Puls

06:00 Policjanci z Miami - serial
08:00 Kobra - oddział specjalny - serial kryminalny
10:00 Zaklinaczka duchów
11:00 Kotka - serial, Meksyk, 2014
12:00 Nie igraj z aniołem - serial
13:00 Wspaniałe stulecie - serial
14:00 Kurierzy - serial paradok.
15:00 Lombard. Życie pod zastaw - paradokument
17:00 Kurierzy - serial paradok.
18:00 Lombard. Życie pod zastaw - paradokument
20:00 Na tropie zabójcy - thriller, USA, Wlk. Bryt., 2024
22:05 Pora odkupienia - akcja, USA, 2022
23:50 Leo: Ogrodnik zawodowiec - akcja, Franc., 2025
02:00 Dzielnica strachu - serial
03:00 Lombard. Życie pod zastaw - paradokument
04:00 Dyżur - serial medyczny
05:00 Dzielnica strachu - serial

TV Trwam

09:50 Św. na każdy dzień **10:00** Audiencja Generalna Ojca Św. Leona XIV z Watykanu **11:10** Mateczniki Polskości **11:25** Jestem mamą **11:40** Myśląc Historia **11:50** Odnaleźć siebie **12:00** Anioł Pański **12:03** Inf. dnia **12:20** Harcerz nr 1. Rzecz o Andrzeju Małkowskim **13:15** Tyle krzywdy **13:30** Msza św. **14:30** Mały Katyń - Obóz NKWD w Trzebusce **15:00** Wielkopolanie nad Wisłą - Rogate diabły i inni **15:50** Ma się rozumieć **16:00** Inf. dnia **16:10** Na zdrowie **16:30** Rozmowy o edukacji **17:00** Po stronie prawdy **17:55** Poczet Wlk. Polaków **18:00** Anioł Pański **18:05** Inf. dnia **18:15** Rozmowy niedok. **19:20** Odnaleźć siebie **19:30** Bóg z nami **20:00** Inf. dnia **20:20** Różaniec **20:50** Myśląc Ojczyzna **21:00** Apel Jasnog. **21:20** Inf. dnia **21:40** Polski Punkt Widzenia

CZWARTEK • 20 sierpnia

TVP 1

05:00 Splątane losy - serial, 2024
05:50 Akacjowa 38 - serial, 2018
07:00 Transmisja Mszy Świętej
07:30 Dobre historie - Dom rodzinny w Wadowicach - magazyn
08:00 Serwis Info; Pogoda Info
08:15 Chłopi - serial, Polska, 1972
09:15 Ranczo - serial kom., 2015
10:10 Komisarz Alex - serial krym.
11:05 Ojciec Mateusz - serial
12:00 Serwis Info
12:10 Agrobiznes; Agropogoda
12:40 Magazyn Rolniczy
12:55 Dzika Argentyna - Kraina wód - dok., Irlandia, 2023
14:00 Splątane losy - serial, Turcja, 2024
15:00 Serwis Info; Pogoda Info
15:25 Gra słów. Krzyżówka - teleturniej
16:00 Dziedzictwo - serial, Turcja
17:00 Teleexpress
17:20 Pogoda

17:25 Jaka to melodia? - teleturniej muzyczny
18:05 Reporterzy - magazyn
18:25 Akacjowa 38 - serial, 2018
19:30 Program inform. 19.30
19:55 Pytanie dnia - rozmowa
20:10 Sport
20:15 Pogoda
20:30 Ojciec Mateusz - serial
21:25 Sprawa dla reportera
22:25 Stanisław Syrewicz odmieniany przez los - dok., Polska, 2020
23:30 Morderstwa w Arbois - kryminał, Franc., 2024
01:10 Czego pragną kobiety - kom., USA, 2000
03:20 Wykrywacz kłamstw - magazyn
03:40 Pytanie dnia - rozmowa
04:00 Reporterzy - magazyn
04:10 Oko na Świat - magazyn

TVP 2

04:30 Na dobre i na złe - serial obyczajowy
05:30 M jak miłość - serial, Polska, 2024
06:20 Operacja zdrowie - magazyn medyczny
06:55 Dla niesłyszących - Barwy szczęścia - serial obycz., 2025
07:30 Pytanie na śniadanie - w tym: Serwis Info i Pogoda Flesz - magazyn poranny
11:30 Rodzinka.pl - serial komediowy
12:35 Koło fortuny - teleturniej
13:15 Panna młoda - serial obycz., Turcja, 2024
14:05 Va Banque - teleturniej
14:35 Na sygnale - serial fabularyzowany
15:05 La Promesa - serial obycz., 2024
16:00 Koło fortuny - teleturniej

16:35 Familiada - teleturniej
17:20 Panna młoda - serial obycz., Turcja, 2024
18:15 Va Banque - teleturniej
18:50 Jeden z dziesięciu - teleturniej
19:25 Barwy szczęścia - serial obycz., 2025
20:40 Kocham Cię, Polsko! - zabawa quizowa
22:10 Czas honoru - Powstanie - „Nadajnik i morfina" - serial, Polska, 2014
23:05 Czas honoru - Powstanie - „Kanały" - serial, Polska, 2014
24:00 Pitbull - serial policyjny, 2008
01:00 Cesarskie cięcie - kom., Polska, 1987
02:30 Tak to się robi w Marsylii - serial, Franc., 2024

TVN

05:40 Uwaga! - program interwencyjny
05:55 Ukryta prawda - program obyczajowy
06:50 Kuchenne rewolucje - program kulinarno-rozrywkowy
07:45 Dzień Dobry Wakacje
11:20 Doradca smaku - program kulinarny
11:25 Kuchenne rewolucje - program kulinarno-rozrywkowy
13:40 Ukryta prawda - program obyczajowy
16:50 Szpital św. Anny - serial obycz., Polska
17:55 Detektywi - program kryminalny
19:00 Fakty
19:35 Sport
19:45 Pogoda
19:55 Uwaga! - program interwencyjny
20:15 Na Wspólnej - serial obycz., Polska

20:50 Kuchenne rewolucje - program kulinarno-rozrywkowy. Wisła No i przyjdzie Magdzie Gessler w Wiśle... wejść dwa razy do tej samej wody, a właściwie spotkać właściciela, który jedną rewolucję już z ogromnym sukcesem zakończył, ale... potem stracił.
22:00 Seks w wielkim mieście - kom., USA, 2008
01:00 Plotka - kom., Franc., 2000
02:45 Uwaga! - program interwencyjny
03:05 Kwatery Hitlera - program dokumentalny
04:10 Detektywi - program kryminalny
05:05 Nauka jazdy - reality show

POLSAT

06:00 Nowy dzień
09:15 Malanowski i Partnerzy - o Tomka dzwoni przerażona Justyna Szczepańska i prosi, by on natychmiast do niej przyjechał. Na miejscu okazuje się, że mąż Justyny, Mateusz, został ciężko ranny.
10:20 Trudne sprawy - program obyczajowy
11:20 Gliniarze - serial paradokumentalny
13:25 Dlaczego ja? - serial paradokumentalny
15:30 Wydarzenia - program informacyjny 24
15:50 Pogoda
15:55 Milionerzy - teleturniej
16:35 Gliniarze - serial paradokumentalny
18:50 Wydarzenia - program informacyjny
19:15 Gość Wydarzeń - rozmowa dnia
19:35 Sport
19:45 Pogoda

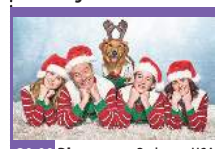

20:00 Dlaczego on? - kom., USA, Kambodża, 2016. Ned Fleming (Bryan Cranston), nadopiekuńczy, lecz kochający ojciec, przyjeżdża wraz z żoną ze świąteczną wizytą do córki, która studiuje w college'u. Na miejscu musi stawić czoło swemu największemu koszmarowi...
22:30 Druhny - kom., USA, 2011
01:05 Ponad wszystko - obycz., USA, 2017
03:20 Nasz Nowy Dom - program rozrywkowy
04:20 Kabaretowa Ekstraklasa - program rozrywkowy, Polska, 2017
04:40 Disco Gramy - program muzyczny
05:25 Telezakupy TV Okazje

TVP Kultura

06:05 Afisz kulturalny
06:20 Skaldowie - reportaż
06:45 Tamte lata, tamte dni - Cezary Harasimowicz
07:25 Rawhide - Incydent z marnym druciarzem - western, USA, 1959
08:30 Informacje kulturalne
09:00 Dziewczyna i chłopak - serial, Polska, 1977
09:55 W drogę! - fab., USA, 2021
11:40 Wniebowzięci - film TVP, 1973
12:35 Reżyserzy - Alexander Payne - dok., Wlk. Bryt., 2018
13:35 Zielone kasztany - obycz., Polska, 1985
15:05 Barbara i Jan - serial, 1964
16:15 Cyrk - kom., USA, 1928
17:35 Gruby - serial, Polska, 1972
18:15 Dzień, w którym umarła gwiazda rocka - Whitney Houston - dok., Wlk. Bryt.
18:55 Rawhide - Incydent z nocnym koniem - western, USA, 1959

20:00 Ella i John - dramat, Francja, Włochy, 2017
22:00 Oasis - There We Were, Now Here We Are... The Making of Oasis - dokument, Wlk. Bryt., 2004
23:10 Niepokonany - dram., Franc., 1983
01:20 Panorama kina polskiego - Tonia - obycz., Polska, 2022
02:55 Informacje kulturalne - magazyn
03:25 Podróże z historią - Dwie twarze Galicji - dokument, Polska, 2016
04:10 Albert Camus i Maria Casares. Autor i jego muza - dokument, Francja, 2022
05:20 Teledyski

Stopklatka

06:00 Kabaretowe hity - program rozrywk., Polska, 2023
06:50 Wojciech Cejrowski. Boso przez Świat - serial podróżniczy, Polska, 2007
07:55 Robert Makłowicz - serial kulinarny, Polska, 2023
09:40 Zagadki kryminalne panny Fisher - serial krym., Austr., 2012
10:55 Górski lekarz - serial dramat, Niem., 2021
12:55 Zagadki kryminalne panny Fisher - serial krym., Austr., 2012. Młody mężczyzna z niebieskim tatuażem leży w ramionach Phryne. Tym razem to nie romans, to morderstwo.
14:05 Zajazd. Będzie się działo - prog. rozrywk., Pol., 2025
16:00 Katastrofy w przestworzach - dokument, Kanada
19:00 Aukcja w ciemno - dokument, USA, 2013

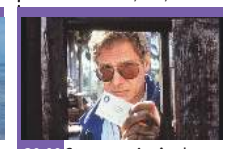

20:00 Stan zagrożenia - krym., Kan., USA, 1994. Były komandos, Jack Ryan (Harrison Ford), zostaje wicedyrektorem CIA. W tym czasie ginie...
22:55 Rob Roy - dramat, Wlk. Bryt., USA, 1995. Początek XVIII wieku. Szkoci z niechęcią przyjmują narzuconą im unię z Anglią. Robert Roy MacGregor (Liam Neeson) zwraca się do markiza Montrose'a (John Hurt) z prośbą o pożyczkę... ●
01:50 Jedna dusza - dramat, Polska, 2023. W PRL-owskim szpitalu na Śląsku rodzi się Alojz. Mijają trzydzieści trzy lata. Alojz zostaje górnikiem.
04:00 Poszukiwany, poszukiwana - kom., Polska, 1973

TVN 7

05:20 Ten moment - program paradokumentalny
05:55 Szkoła - program obycz.
08:45 Ukryta prawda - program obyczajowy
11:50 W-11 Wydział Śledczy - program kryminalny
13:55 Kryminalni - serial krym., Polska
15:00 Szpital - program obycz.
17:00 Sędzia Anna Maria Wesołowska - serial sądowy
18:00 SOS Ekipy w akcji - program policyjny
19:00 Młode gliny - serial krym.
20:00 Gliniarz z Beverly Hills II - kom., USA, 1987
22:15 Mission: Impossible II - sens., USA, Niemcy, 2000
00:45 Ocaleni - katastrof., Tajlandia, Irlandia, 2019
03:00 Miasta, w których straszy
03:50 Fachowcy - paradokument
04:25 Dorota was urządzi - program lifestylowy

TV 4

06:00 Strażnik Teksasu - film akcji **07:55** Bogaty Dom - Biedny Dom - program paradok. **08:55** Policjantki i Policjanci - serial paradok. **10:55** Na Ratunek 112 - serial obyczajowy **11:55** Dlaczego ja? - serial paradokumentalny **13:55** Trudne sprawy - program obyczajowy **16:55** Policjantki i Policjanci - serial paradok. **18:00** Łowcy skarbów. Kto da więcej **19:00** Policjantki i Policjanci - serial paradok. **20:00** Uroczysko - serial kryminalny **21:00** Sprawiedliwi. Trójmiasto **22:00** Sprawiedliwi - Wydział Kryminalny - serial policyjny **23:05** Człowiek z Rzymu - sens., Hiszp., Kolumbia, USA, 2022 **01:50** Love Island. Wyspa miłości - reality show **03:25** Lubię disco! **04:25** Top 10 - Lista Przebojów **05:30** Telezakupy TV Okazje

TV Puls

06:00 Policjanci z Miami - serial
08:00 Kobra - oddział specjalny - serial kryminalny
10:00 Zaklinaczka duchów - serial fabularny
11:00 Kotka - serial, Meksyk
12:00 Nie igraj z aniołem - serial
13:00 Wspaniałe stulecie - serial
14:00 Kurierzy - serial paradok.
15:00 Lombard. Życie pod zastaw - paradokument
17:00 Kurierzy - serial paradok.
18:00 Lombard. Życie pod zastaw - paradokument
20:00 Braven - akcja, Kan., 2017
21:55 Conan Barbarzyńca - przygod., USA, 2011
00:00 Władcy ognia - przygod., USA, 2002
02:05 Dzielnica strachu - serial
03:00 Lombard. Życie pod zastaw - paradokument
04:00 Taki jest świat - przegląd wydarzeń z całego globu
04:35 Menu na miarę
05:00 Dzielnica strachu - serial

TV Trwam

09:45 Oświadczenie Fundacji Lux Veritatis **10:00** Inf. dnia **10:15** Rozmowy niedok. **11:25** Myśląc Ojczyzna **11:35** Przyroda i ludzie **12:00** Anioł Pański **12:03** Inf. dnia **12:20** Wykłady naukowe **12:50** Mateczniki Polskości **13:00** Woda i las - źródło życia na ziemi **13:20** Przegląd Tyg. „Niedziela" **13:30** Msza św. **14:30** Mała Nellie od Św. Boga **15:00** Po stronie prawdy **15:50** Ma się rozumieć **16:00** Inf. dnia **16:10** Z wędką nad wodę **16:35** Sól ziemi **17:05** Akademia pro-life **17:30** Odpowiedzialni za Kościół **17:55** Poczet Wlk. Polaków **18:00** Anioł Pański **18:05** Inf. dnia **18:15** Rozmowy niedok. **19:25** Rodzinny Ogród Zoologiczny „Królestwo Stworzenia" **20:00** Inf. dnia **20:20** Różaniec **20:50** Kartka z kalendarza - Powstanie Warszawskie **21:00** Apel Jasnogórski **21:20** Informacje dnia

eprasa.pl d29d87be66

DODAJ SWOJE OGŁOSZENIE

Jak zamieścić ogłoszenie drobne w gazecie? Wybierz jeden ze sposobów.

SMS

Wyślij SMS z treścią ogłoszenia (maksymalnie 160 znaków), pod nr **74550** zaczynając od skrótu **TGO.** Przykład: TGO.oddam szczeniaki w dobre ręce.
Podaj miejscowość oraz numer telefonu kontaktowego. Koszt SMS-a wynosi 4,92 zł z VAT.
Ogłoszenie ukaże się w kolejnym wydaniu gazety.
Serwis funkcjonuje we współpracy z firmą Bild Presse z siedzibą w Łodzi.

KUPON

Napisz treść ogłoszenia na wyciętym z gazety, ważnym kuponie i dostarcz go do redakcji lub wrzuć do skrzynki kontaktowej gazety. Możesz także wysłać go pocztą.
Ogłoszenie jest bezpłatne i ukaże się w kolejnym wydaniu gazety.

REDAKCJA

Przyjdź do redakcji i podaj treść ogłoszenia. Cena za jedną emisję wynosi 5,00 zł z VAT.

Ogłoszenie dostarczone do piątku w godzinach pracy sekretariatu ukaże się w najbliższym wtorkowym wydaniu. W przypadku wysłania kuponu pocztą lub wrzucenia do skrzynki kontaktowej o terminie publikacji decyduje data dotarcia kuponu do redakcji.
Redakcja zastrzega sobie prawo ingerencji w treść ogłoszenia w przypadku, gdy podana kategoria jest niezgodna z treścią ogłoszenia, lub gdy treść ogłoszenia zawiera błędy ortograficzne lub stylistyczne.

Redakcja nie odpowiada za treść ogłoszeń.

UWAGA!
JEDEN KUPON = JEDNA OFERTA

Pamiętaj, że w jednym ogłoszeniu można podać tylko jedną ofertę sprzedaży, kupna, czynności. W przypadku, gdy w ogłoszeniu będzie więcej ofert, opublikowana zostanie pierwsza w kolejności.

Przykład: z ogłoszenia „Sprzedam kosiarkę rotacyjną, meble kuchenne, rower górski...” opublikowana zostanie oferta sprzedaży kosiarki rotacyjnej. Pozostałe dwie rzeczy należy podać w kolejnych ogłoszeniach.

OGŁOSZENIA

MIESZKANIE SPRZEDAM

MIESZKANIE 32,70 mkw, 2 pokoje , kuchnia, korytarz, łazienka + garaż, Dęblin os. Staszica, cena do uzg. Tel. 721 762 914.

MIESZKANIE ZAMIENIĘ

ZAMIENIĘ mieszkanie w bloku na dom jednorodzinny w Rykach. Mieszkanie znajduje się przy ulicy Witosa blok numer 4. Trzy pokoje, 62,34 m2. Pierwsze piętro. Tel. 886 464 331

DOM SPRZEDAM

DOM 225 mkw mieszalnego i

Nowy wygodny sposób dodawania bezpłatnych ogłoszeń

Teraz możesz dodać bezpłatne ogłoszenie bez wychodzenia z domu. Wyślij do nas zdjęcie wypełnionego kuponu MMS-em lub na adres e-mail. Oczywiście nadal możesz dostarczyć kupon osobiście do siedziby redakcji lub wrzucić do skrzynki kontaktowej.

WYPEŁNIJ KUPON → ZRÓB ZDJĘCIE → WYŚLIJ WIADOMOŚĆ

tel: 510 332 855 | e-mail: redakcja@twojglos.pl

KUPON NA BEZPŁATNE OGŁOSZENIE DROBNE

*PROSIMY WYPEŁNIĆ CZYTELNIE DRUKOWANYMI LITERAMI

TREŚĆ OGŁOSZENIA: .....

.....

.....

MIEJSCOWOŚĆ: .....

CENA: .....

TELEFON KONTAKTOWY: .....

TWÓJ Głos

KUPON WAŻNY DO 21 sierpnia

eprasa.pl d29d87be66

HURTOWNIA SPOŻYWCZA
Maria Pawlak u Heleńki
Oferujemy:
- mrożonki, flaki,
- świeży drób,
- wędliny, konserwy,
- napoje, słodycze,
- lody
- konserwy rybne

BARDZO DUŻY WYBÓR RYB i ŚLEDZI
OBSŁUGUJEMY CHRZCINY, KOMUNIE IMPREZY OKOLICZNOŚCIOWE
ryby mrożone, wędzone, smażone i śledzie
RYKI, ul. Żytnia 10 (za budynkiem OSI)
☎ 81 8652 103
Zapraszamy: Pn-Pt 7.00-17.00 Sob 7.00-15.00

USŁUGI ZIEMNE
KOPARKĄ KOŁOWĄ I MINIKOPARKĄ
ODŚNIEŻANIE dojazdów, posasji, parkingów
TRANSPORT 20-30 T żwir, piach, kruszywa i inne
JARKOP Jarosław Dembek
Czernic 38, 08-550 Kłoczew
tel. 721 094 302

SKUP ZŁOMU
AUTOROMANO
ATRAKCYJNE CENY, ŁATWY DOJAZD
Dęblin, ul. Kocka 179 (PRZY STACJI LOTOS)
573 779 889

TARTAK
DREWNOHURT
- drewno budowlane
- więźby dachowe
- krokwie, deski, łaty, kantówki
- trociny, obrzyny tartaczne
- drewno opałowe do pieców C.O. i kominków sosna, brzoza, dąb, grab i inne w wałku i rąbane
- deska elewacyjna, podbitka
- boazeria, deska tarasowa
- Kupno dęba na pniu
- stęple budowlane

REGAMET
SPRZEDAŻ NOWOCZESNYCH POKRYĆ DACHOWYCH
WYCEŃ BEZPŁATNIE DREWNO NA SWÓJ DACH U PRODUCENTA
Nowodwór 102A
drewnohurt1@wp.pl
790 219 819

120mkw garaże i piwnice, ogrzewanie gazowe i węglowe, ocieplony budynek, wymieniony dach. Bez nakładów remontowych. Ryki ul. Jana Pawła II 34. obok szkoły podstawowej nr 2. Tel. 502 374 110.

LOKAL SPRZEDAM

STOLARNIA w Korytnicy, plac 8000 mkw, 2 hale po 300 mkw, dom 80 mkw. Suszarnia do drewna 50, maszyny do drewna, szlifierka szerokotaśmowa, długotaśmowa , do kantów do ostrzenia noży strugarskich, piła formatowa, dwupiła formatowa, wielopola trzystronna prasa 130x330cm do schodów 100x300cm. strugarka 4 stronna weinig ploter cnc 100x200cm, dłutarka, maszyny do parkietu, trak do drewna. Cena 2.600.000 zł. Tel. 607 607 700.

DO WYNAJĘCIA POSIADAM

LOKAL użytkowy do wynajęcia przy ul. Kościuszki 19 w Garwolinie, powierzchnia 28m2, obok apteki. Tel 513 720 590

DOM drewniany do wynajęcia w okolicy Ryk, około 85 m2, dwa pokoje z kuchnią i łazienką. Tel. 604 452 250

LOKALE usługowe - 2, z możliwością połączenia w jeden. 20 m2 z możliwością podwojenia oraz 11 m2, obydwa lokale można połączyć w jeden. Garwolin, ul. Senatorska. Tel: 25 682 29 71; 507 261 810

MIESZKANIE w Dęblinie, w bloku na os. Wiślana, I piętro, umeblowane. Tel. 883 950 238.

DZIAŁKA POLE SPRZEDAM

SIEDLISKO w Woli Rębkowskiej o pow. 4200m2, na działce znajduje się budynek mieszkalny, drewniany z bali, zdrowy, kryty blachą, do remontu, budynek gospodarczy i garaż murowany. Cena do uzgodnienia. Tel: 720 915 815

LAS pow. 2,83 ha miejscowość Kruszyna, cena 130.000 zł. Tel. 607 607 700.

DZIAŁKA budowlana pow. 18 arów w Rykach przy ul. Swatowskiej. Cena do uzg. Tel. 600 379 329.

GOSPODARSTWO ROLNE pow. 5,41 plus 0,77 lag, klasa 3 4 ziemi, dom mieszkalny 245 mkw, zabudowania gospodarcze, cena do uzg. Kolonia Przykwa 54. Tel. 785 134 985 lub 785 134 984.

LASY w Słup Drugi. Działka nr. 3/2 las i zadrzewienie o (pow. 1,55ha) oraz pastwisko 0,33ha, razem 1,88ha. Działka nr. 4 las (pow. 0,83ha). Cena razem 200 tyś. PLN. Tel. 662 113 896

KUPIĘ POLE, ŁĄKĘ, LAS, SIEDLISKO
888 488 477

DZIAŁKA rolno-przemysłowa w miejscowości Garwolin o numerze 1723-aka kw.k.nr 5 o powierzchni 78 ar. Cena do uzgodnienia. Tel. 664 782 319 .

DZIAŁKA rolno-budowlana. Tel. 783 525 405.

DZIAŁKA 0,34 ha z warunkami zabudowy do 70mkw, w cichej i spokojnej okolicy, okolice Garwolina, cena 120.000 zł. Tel: 664 939 148

DZIAŁKA w rodzinnym ogrodzie działkowym ROD „Fregata" Ryki. Tel. 534 020 387.

DZIAŁKA BUDOWLANA w Garwolinie przy Akacjowej 929 m². Numer działki do wglądu 8132. Więcej informacji pod telefonem 512 180 975.

DZIAŁKA POLE KUPIĘ

WEZMĘ w dzierżawę lub kupię pola, grunty orne, Kłoczew i okolice. Warunki do uzgodnienia. Tel. 790 772 445

SAMOCHÓD SPRZEDAM

BMW 1 F20 prod. 2014r. 2.0 D 143KM czarny, 5 drzwi, klima, el. lusterka, bez wkładu, przebieg 233 tys.km. stan bdb, zarejestrowany, cena 27.500 zł. Ryki. Tel. 697 807 459.

HYUNDAI Tucson, 2016 r., klimatronik dwustrefowy, nawigacja, kamera cofania, czujniki parkowania, alufelgi, podgrzewane fotele itp. Tel: 602 605 367

OPEL ASTRA G prod. 2003r. 1.8 Benzyna 125 KM, przebieg 182 tys,.km. nowy rozrząd, hak, cena 5.400 zł. Ryki. Tel. 663 915 570.

SEAT CORDOBA 2000r. 1.4 benzyna + gaz, opłacony OC i przegląd, butla ważna 2031r. hak, kolor żółty, stan techniczny dobry, w użytku. Cena 2.400 zł do neg. Dęblin. Tel. 668 358 977.

SKODA FABIA 1.4 benzyna, prod. 2001r. przebieg 131 tys.km. Tel. 514 111 186.

VW golf 6, 1.6 TDI, 2011r., 139 tys. km przebiegu, 5 drzwi, klimatyzacja, abs, nawigacja, alufel-

ROLDEKO PRODUCENT
08-500 Ryki, Leopoldów, ul. Zielona 97
roldeko@interia.pl

ROLETY
PLISY
MOSKITIERY
ŻALUZJE
BEZ ZOBOWIĄZAŃ bezpłatny pomiar i wycena BEZ ZOBOWIĄZAŃ
793 733 400
793 933 400
www.roldeko.pl

SYSTEMY ALARMOWE ORAZ KAMERY
- bezpłatny kosztorys wybranego systemu
- szybka instalacja
- całodobowy serwis instalacji
- całodobowy nadzór Patroli Interwencyjnych

Dowiedz się więcej: Polska Firma
ASTRA
tel. 505 017 170
tel. 502 147 256

OKRĘGOWA STACJA KONTROLI POJAZDÓW
- MECHANIKA POJAZDOWA
- SKLEP MOTORYZACYJNY
- STACJA PALIW

Włodzimierz Lesisz
Pełny zakres badań technicznych
08-530 Dęblin, ul. Szpitalna 2
kom. 506 17 00 95, tel. 81 88 01 920

ALMAR trans
- KRUSZYWA DROGOWE
- PIASEK-ŻWIR-POSPÓŁKA
- WAPNO NAWOZOWE
- KAMIEŃ OGRODOWY
- PIASEK DO MIXOKRETA
- OTOCZAKI

KŁOCZEW
tel. 502 215 457

eprasa.pl d29d87be66

PRYWATNY GABINET
DERMATOLOGICZNY
Ryki, ul. Sienkiewicza 12
Barbara BOJAR
Przyjmuje w piątki, godz. 11 -15. Rejestracja telefoniczna codziennie.
tel. 602 305 421

GABINET NEUROLOGICZNY
lek. neurolog
Mirosław LORENC
Ryki, ul. Żytnia 8 (budynek OSI) – czwartek 15 – 17
rejestracja – 601 445 807
INNE TERMINY PO UZGODNIENIU TELEFONICZNYM
nagłe przypadki – ✆601 445 807

CENTRUM STOMATOLOGICZNE
LUXDENT
Ryki, ul. K. Wojtyły 3
I piętro, nad MediVitą
lek. dent.
Sławomir KONCEWICZ
tel. 534 260 870
• leczenie próchnicy
• stomatologia estetyczna
• odbudowa zębów
• chirurgia
• protetyka
• profilaktyka
• stomatologia dziecięca
• RTG: pantomogram, zdjęcia zębowe
Rejestracja telefoniczna prowadzona jest przez 7 dni w tygodniu

gi, garażowany, zarejestrowany, opłacony, 1 właściciel w Polsce, stan idealny. Okolice Garwolina. 19.900 zł. Tel: 692 263 782

SAMOCHÓD KUPIĘ

KUPIĘ samochody w każdym stanie do 5000 zł. Tel: 780 142 907

MOTO RÓŻNE SPRZEDAM

ALUFELGI 16 5x112 do Audi A4B8 z ładnymi oponami (zimowe Continental) 225x55x16 4 szt. stan bdb, cena 1100 zł do uzg, okolice Okrzei. Tel. 604 891 618.

GARAŻ ocynkowany na profilach 5x3mb nowy, cena 3.500 zł. Maciejowice Stawex. Tel. 888 302 303, 486145069.

GŁOWICA do ciągnika C-360 używana w dobrym stanie. Tel. 783 525 405.

KOMPLET OPON letnich nowe Michelin Primacy 5 235/45/18 prod. 2025/18, cena 1600 zł. Dęblin. Tel. 697 421 696.

MASZYNY ROLNICZE SPRZEDAM

CIĄGNIK nazwa MICKORNIK, stan bdb, opony nowe, cena 26.000 zł. KULTYWATOR nowy, dwa razy używany. BRONY nowe. SIEWNIK stan bdb, łączone dwa w jeden samoróbka. Wóz. Sprzęt garażowany. Kłoczew. Tel. 507 638 680.

BRONY ciągnikowe, talerzówkę i glebogryzarkę. Tel. 693 106 228.

CIĄGNIK C-330 po kapitalnym remoncie. Tel. 514 287 523.

CIĄGNIK Ursus c-3603P, rok 1987. Nowe opony, zarejestrowany, OC-2026. Przegląd 2 lata. Stan idealny. Zero wkładu finansowego. Mroków. Cena 29.900 zł do uzgodnienia na miejscu. Tel. 692 263 782.

KOMBAJN ZBOŻOWY Class Consul prod. 1980r. sprawny, cena 11.000 zł. Maciejowice. Tel. 507 413 200.

BRONY 5, cena do uzg. Tel. 531 868 784.

PRZYCZEPA samozbierająca T-055, okolice Kłoczewa. Tel. 509 380 417.

PRZYCZEPA zbierająca do siana i słomy. okolice Ryk. Tel. 81 8653668.

SIEWNIK zbożowy połączony z 13 i 15 konnych, znaczniki, ławka i bronki, koła podwójne, bardzo solidnie zrobiony, garażowany, cena 1.200 zł. Okolice Ryk. Tel. 692 800 585.

ROZRZUTNIK dwuosiowy, używany, tylko do kukurydzy. Tel: 660 798 058

KOPACZKA do ziemniaków, stan bdb. Tel: 692 290 910

BRONA talerzowa, 2x7, międzyrzec, 2002r. Tel: 692 290 910

SIEWNIK poznaniak, garażowany, stan bdb. Maciejowice. Tel: 798 524 880

PRZYCZEPA 4 tonowa, sztywna na szerokim kole, stan dobry. Maciejowice. Tel: 798 524 880

MASZYNY - Brona talerzowa 2x9. Brony 3. Kultywator z wałkiem 1,6 / 2,1 / 2,4. Agregat uprawowy 2,1. Pługi 2/4. Opryskiwacz 300 litr. Kopaczka ciągnikowa. Tel. 784 063 070.

OPRYSKIWACZ zawieszany z wentylatorem Pilmet w pełni sprawny. Zbiornik 400 litr, wałek, nowy rozdzielacz. Do opryskiwacza belki polowe 12m. Ryki. Tel. 693 102 104.

ŻMIJKA fi.110 6 metrów. Okolice Kłoczewa Tel. 693 860 868.

MASZYNY ROLNICZE KUPIĘ

CIĄGNIK rolniczy Ursus C-330 lub C-360 w każdym stanie. Kopaczka do ziemniaków .Tel. 666 941 477

MASZYNY kupię - glebogryzarka, talerzówka i kopaczka do ziemniaków. Tel. 693 106 228.

CIĄGNIK kupię , C330 C360, lub T25 może być do remontu. Tel. 693 106 228.

MASZYNY rolnicze, sprawne oraz do remontu. Tel: 505 900 999

ZBIORNIKI do mleka o poj. 150-800l, używane z agregatem 1 fazowym w rozsądnej cenie. Tel: 601 051 417

TUR lub cyklop do ciągnika Władimirec. Rozsądna cena. Okolice Ryk. Tel. 691 422 766.

MASZYNY URZĄDZENIA SPRZEDAM

SILNIK 4KW 1400 obrotów. Wałek do heblarki 40, 3 noże z piłą tarczową. Wałki do piły tarczowej (krajzegi) 2szt. Nieużywane. cena do uzg. Tel. 606 141 210.

SANMED
PORADNIA
DIETETYCZNA DLA DOROSŁYCH I DZIECI
ZAPRASZAMY DO KONTAKTU!
SANMED
ul. Żytnia 16, 08-500 Ryki
tel. 81 822 89 99
www.san-med.eu

PRZYCHODNIA
LEKARZY SPECJALISTÓW
PRZY ZIELENIAKU
Ortopedia
Poradnia preluksacyjna
USG narządu ruchu
Rehabilitacja
Psychoterapia
Dietetyka
665 664 695
ul. Krótka 1, Garwolin
przychodnia_przy_zieleniaku
www.przychodniaprzyzieleniaku.pl

PODNOŚNIK samochodowy kolumnowy. Niemieckiej marki Romeico. Urządzenie sprawne - do poprawek elektrycznych. Demontaż i transport po stronie kupującego. Tel. 509 559 705

PALECIAK wózek paletowy 120cm o udźwigu 2,5 t, stan bdb, cena 600 zł. Dęblin. Tel. 697 421 696.

ŁUPARKA hydrauliczna do drewna, nacisk 14 ton, silnik 7,5 kw, nowa, cena do uzg. Ryki. Tel. 606 362 739.

HEBLARKA wyrówniarka i frezarka do drewna, rzemieślnicza. Tel. 721 607 500.

PRODUKTY I PŁODY ROLNE SPRZEDAM

ZIEMNIAKI jadalne, młode - białe i żółte. Kilka odmian do wyboru. Cena od 1,20 zł/kg. Potok k/Ryk Tel. 607 525 408.

SŁOMA w belach pszenżytnia i pszeniczna, cena do uzg. Okolice Kłoczewa. Tel. 665 085 181.

ŁUBIN biały gorzki „oskar". Siano polne kostki. Swaty. Tel. 697 776 145.

ZBOŻE; żyto, pszenżyto, owies różne odmiany, pszenica jara i ozima. Ryki. Tel. 605 340 777.

OWIES 10 ton. Okolice Kłoczewa. Tel. 509 380 417.

OWIES tegoroczny. 65 zł/m. Tel: 536 874 517

SŁOMA w belach, tegoroczna, sucha. 70 zł/szt. Tel: 609 537 929

GRUBER Mandam na sprężynie, 6 łap, nowe elementy robocze firmy Lemken, maszyna ładnie utrzymana nie pordzewiała, garażowana, stan bdb. Tel: 505 900 999

OWIES ok. 3t. Stara Dąbia. Tel: 783 755 301

PSZENŻYTO tego roczne. Tel: 602 605 367

PSZENICA oz. Pallas, Banatus, Elektra, oścista Foxx na słabe gleby, pszenżyto ozime Liborius, żyto ozime KWS Igor. Po centrali. Na siew, paszę lub mąkę. Przykwa. Tel. 663 855 914

OPAŁ SPRZEDAM

DREWNO OPAŁOWE łupany, sosna 250 zł m.p. brzoza 330 zł m.p. Dąb 360 zł m.p. Korytnica. Ceny dotyczą metra przestrzennego narzutowego. Tel. 607 607 700.

DREWNO na opał, różne gatunki pocięte i połupane. Borowie, pow. Garwolin. Cena od 260 zł. Tel: 787 022 688

DREWNO OPAŁOWE - sosna, dąb, grab. Tel. 600 824 588.

DREWNO opałowe, rąbane i w wałkach, różne gatunki. Możliwy transport. Tel. 691 312 727.

DREWNO opalowe sosnowe, gotowe do użycia, suche. 200 zł/m3. Tel: 785 375 416

DREWNO opałowe, suche, rąbane, gotowe do pieca. Możliwy transport. Tel. 661 900 867.

DREWNO opałowe rąbane lub w wałkach. Możliwy dowóz. Okolice Stężycy. Tel: 663 953 782

kicWent
KLIMATYZACJA CHŁODNICTWO WENTYLACJA
KOMPLEKSOWE INSTALACJE SANITARNE
KLIMATYZACJA
WENTYLACJA
POMPY CIEPŁA
CHŁODNICTWO
KONSERWACJA
NAPRAWA
MONTAŻ
SERWIS
ul Warszawska 55
08-500 Ryki
tel. 722 125 180
www.kicwent.pl

STUDNIE
Mirosław Izdebski
Dąbrówka Stany 74
✔STUDNIE WIERCONE
✔POMPY CIEPŁA
✔DESZCZOWNIE
✔ODWODNIENIA
✆608 046 239
✆504 320 592

MAKLESZ

● wykopy, zasypy, plantowanie
● transport piachu, żwiru, pospółki, ziemi ogrodowej
● transport 20-30 ton
● piasek kwarcowy
● kruszywo betonowe, drogowe i ozdobne
● układanie kostki brukowej
● zamiatanie dróg i parkingów
WAGA 60 ton
08-500 Ryki, ul. Swatowska 20
tel. 602 284 292, 698 642 151

eprasa.pl d29d87be66

AGD RTV

SPRZEDAM

LODÓWKA firmy Midea no frost z zamrażalnikiem dolnym 3 szuflady, nowa, cena 1200 zł. Dęblin. Tel. 697 421 696.

MEBLE

SPRZEDAM

STÓŁ rozkładany, ława, biurko. w cenie po 150 zł. Ryki. Tel. 507 114 046.

WERSALKA i 2 fotele, stan dobry, kolor niebieski, cena 270 zł. Swaty. Tel. 509 687 931.

SZAFKI KUCHENNE dolne i górne w kpl. lub pojedynczo, kolor jasny orzech. Ryki. Tel. 662 121 322.

BUDOWLANE

SPRZEDAM

DESKA podłogowa, tarasowa, elewacyjna, cena 74 zł + vat m.kw. Tel. 607 607 700.

TARCICA dębowa 40 mm / 25mm gr. dł 3m, cena 1700 zł m.sz. Korytnica. Tel. 607 607 700.

STOPNIE dębowe, cena od 100 zł. Tel. 607 607 700.

LISTWA przypodłogowa dąb, cena 8 zl/mb. Tel. 607 607 700.

KANTÓWKA 10x10cm 4m długa, cena 70 zł/szt. Tel. 607 607 700 .

LEPIK KLEJ Papy Abizol KL DM Tytan na zimno do klejenia, około 70 litr, cena indywidualna. Tel. 789 295 934.

DESKA szalówka, cena 55 zł + vat m.kw. Tel. 607 607 700.

SCHODY dębowe, jesionowe, cena 100 zł/mb + vat. LISTWA przypodłogowa. Tel. 607 607 700.

DESKA balkonowa, cena 10 zł/szt. Tel. 607 607 700.

BLACHA 40mm docinamy, cena 3,50 zł/kg. Maciejowice Stawex. Tel. 888 302 303, 486145069.

BLACHA 30mm docinamy, cena 3,50 zł/mb. Maciejowice Stawex. Tel. 888 302 303, 486145069.

PRZĘSŁA na kątowniku 120x220cm nowe tanio 60 zł/szt. Maciejowice Stawex Ryki. Tel. 502 375 285, 888 302 303.

PODESTY na stopnie do schodów ogumowane 33cmx184cm. Maciejowice Stawex. Tel. 888 302 303, 486145069.

CEOWNIK HUTNICZY 140 używany, prawie jak nowy, dł. 6mb, cena 50 zł/mb. Maciejowice Stawex. Tel. 888 302 303, 486145069.

BLACHA na rozrzutniki 3mm 2x6 docinamy na wymiar , cena 120 zł/mkw. Maciejowice Stawex. Tel. 888 302 303, 486145069.

PRETY żebrowane fi.16 krótkie do 6mb, cena 4 zł/mb. Maciejowice Stawex. Tel. 888 302 303, 486145069.

PRĘTY żebrowane fi.12 krótkie do 6mb tanio, cena 2,50 zł/mb. Tel. 888 302 303, 486145069.

KRATKI WEMA masywne 5cm x 100cm x 200cm, cena 5 zł/kg. Maciejowice Stawex. Tel. 888 302 303, 502 280 793.

GARAŻ z blachy akrylowej grafit 3x5, cena 2.800 zł. Maciejowice Stawex. Tel. 888 302 303, 486145069.

SIATKE leśna od 120-200cm cena od 2,50 zł/mb. Maciejowice Stawex. Tel. 888 302 303, 486145069.

DWUTEOWNIK hea 180 cena 3 zł/kg. Maciejowice Stawex. Tel. 888 302 303, 486145069.

DWUTEOWNIK HEA 160 2szt. po 12mb. cn 3 zł/kg. Maciejowice Stawex. Tel. 888 302 303, 486145069.

DWUTEOWNIK heb 280 6mb, cena 2,50 zł/kg. Maciejowice Stawex. Tel. 888 302 303, 486145069.

BLACHA biała akrylowa 0,5mm x 66cm x 200cm, cena 15 zł/mb. Maciejowice Stawex. Tel. 888 302 303, 486145069.

PRZĘSŁA z ceowników 150cm x 200cm, cena 70 zł/mkw. Maciejowice Stawex. Tel. 888 302 303, 486145069.

PRZĘSŁA z ładnych kształtowników grafitowych 140cm wysokości 200cm szerokości, cena 350 zł/szt. Maciejowice Stawex. Tel. 888 302 303, 486145069.

KĄTOWNIK zimnogiety 20x20x1,5 mm cena 1,34 zł/mb. Maciejowice Stawex. Tel. 888 302 303.

CEOWNIK z/g 50x20x1,5 dobry na tanie sztachety, cena 3,50 zł/mb. Maciejowice Stawex. Tel. 888 302 303, 486145069.

CEOWNIK ocynkowany z/g 40x30x1,5 mm cena 3,50 zł/mb. Maciejowice Stawex. Tel. 888 302 303, 86145069.

SZTACHETY ocynkowane 0,5mm x 8cm x 100cm super tanio za pół ceny - 4 zł/szt. Maciejowice Stawex. Tel. 888 302 303, 486145069.

BLACHA ocynkowana 0,5x107x210, cena 50 zł/szt. Maciejowice Stawex. Tel. 888 302 303, 486145069.

SŁUPKI ocynkowane I gat. 60x40x1,3 cena 10 zł/mb. Maciejowice Stawex. Tel. 888 302 303, 486145069.

SŁUPKI z nowej rury fi .40x2,3mm gruba ścianka , super cena 18 zł/szt. Maciejowice Stawex. Tel. 888 302 303, 486145069.

KRATKI WEMA ocynkowane różne wymiary, cena 6 zł/kg. Garwolin Stawex. Tel. 888 302 303, 600 126 019.

KRATKI WEMA ocynkowane 70cmx140cm, cena 80 zł. Maciejowice Stawex. Tel. 888 302 303, 600 126 019.

SŁUPKI ocynkowane 60x40x1,3mm II gatunek 230cm, cena 4 zł/mb. Ryki Stawex. Tel. 502 375 285, 888 302 303.

PRĘTY żebrowane fi.8 krótkie do 6mb super cena, cena 1 zł/mb 2,50 zł/kg. Maciejowice Stawex. Tel. 888 302 303, 486145069.

PRĘTY żebrowane fi.12 cena 38 ł/szt. Maciejowice Stawex. Tel. 888 302 303, 486145069.

OFERUJEMY: - okna PCV, - drzwi zewnętrzne, - bramy garażowe, - drzwi stalowe, - rolety, - plisy, - moskitiery, - parapety wew. i zew. Najwyższa jakość w najniższej cenie. Garwolin Kościuszki 48B. Tel. 513 307 104

DLA DZIECI

SPRZEDAM

SPACERÓWKA - Sprzedam lekką i zwrotną spacerówkę marki Kinderkraft, która idealnie sprawdzi się zarówno w mieście, jak i podczas wakacyjnych wyjazdów. Spacerówka była używana sporadycznie (jako drugi wózek), głównie na wyjazdy. Cena 180zł. Tel. 724 002 205.

ZWIERZĘTA

SPRZEDAM

KLACZ staropolska z pręgą, bez plecy, obłuczona w uprząż, 7 lat. Tel. 605 564 852.

KACZORY i kaczki sprzedam. Tel. 783 525 405.

JAŁÓWKA mleczna, wysokocielna. Tel. 505 269 561.

KACZKI biegusy. Trzcianki. Tel. 725 431 949.

KOZIOŁEK i kózka 5-miesięczne, okolice Ryk. Tel. 697 335 385.

KURY nioski, 70-tygodniowe,

eprasa.pl d29d87be66

RECYKLING CENTER
RYKI, UL. LUBELSKA 43
KIERUNEK Chrustne

SKUP ZŁOMU
- NAJWYŻSZE CENY W REGIONIE
- Odbiór złomu systemem kontenerowym
- Płatne GOTÓWKĄ
- Waga elektroniczna
- Auto kasacja

AUTO KASACJA
- Wydawanie zaświadczeń do wyrejestrowania pojazdu
- Odbiór pojazdu od właściciela
- Płatność gotówką za odebrany pojazd
- Skup katalizatorów
- Sprzedaż części samochodowych

SKUP ZŁOMU 609 126 733
AUTOKASACJA 781 200 418
SPRZEDAŻ CZĘŚCI 603 756 451

SZAMBA
zbiorniki betonowe na scieki
domowe, przemysłowe, deszczówkę, gnojowicę
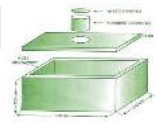
tel. 791 519 607
www.szambabetonowe-brat-bet.pl, brat-bet@wp.pl

POSADZKI
MIXOKRETEM UDZIELAM GWARANCJI NA POZIOM
WYLEWKI ANHYDRYTOWE
TYNKI AGREGATEM

T. Panasiewicz - 663 776 972

niosące. Cena 22 zł/ szt. Tel. 509 348 264.

KRÓLIKI. Okolice Sobolewa. Tel: 789 041 173

PROSIAKI do dalszego chowu. Tel: 726 736 560

PROSIAKI do dalszego chowu, waga ok. 25 kg i więcej, odrobaczone, wykastrowane. Okolice Maciejowic. Tel: 725 169 964

PROSIĘTA do dalszego chowu. Grabów Szlachecki. Tel: 694 087 992

PROSIAKI wykastrowane i odsadzone, gotowe do dalszego chowu. Okolice Miastkowa. Cena do uzgodnienia. Tel: 692 391 123

GOŁĘBIE belgusy siwe, czerwone, białe. Król samica z mięsnych. Cena do uzg. Ok. Ryk. Tel. 691 422 766.

TUCZNIK karmiony własną paszą. Okolice Ryk. Tel. 667 643 262.

ZWIERZĘTA
ODDAM

KOTY młode, ładne, w wieku 1,5 do 3,5 miesiąca. Oddam w dobre ręce z dopłatą. Tel. 730 115 971.

RÓŻNOŚCI
SPRZEDAM

BIG BAGI, różne rodzaje. Promocja. Kłoczew. Tel. 661 287 638.

ROWER JOYKIE KEANU 20/24 calowy, 7-biegowy nowy rower górski, hamulce tarczowe, cena 480 zł. Dęblin. Tel. 697 421 696.

SEDES komplet z demontażu, boczny, stan bdb, krótko używany, cena 150 zł/ Ryki. Tel. 693 979 235.

RÓŻNOŚCI
KUPIĘ

SZKŁO kolorowe z PRL, porcelana, ceramika, kryształy kolorowe. Lampy, obrazy malowane, lampy witrażowe. Militaria. Inne ciekawe przedmioty. Płatne gotówką. Dojazd do klienta. Tel. 663 647 909.

PRACA
DAM

DAM pracę przy elewacjach budynku. Szukam osoby z doświadczeniem. Oferuję możliwość dłuższej współpracy i atrakcyjne wynagrodzenie. Szczegóły pod nr telefonu: 695 725 656

ZATRUDNIĘ kobiety i mężczyzn w gospodarstwie sadowniczym do zbioru jabłek, z mieszkaniem na miejscu. Sobienie Jeziory. Tel. 602 357 597.

PRZYJMĘ do zbioru maliny. Ryki. Tel. 660 025 283.

ZATRUDNIĘ do pracy przy elewacjach Warszawa i okolice. Dojazd z Garwolina. Tylko z doświadczeniem konkretne osoby. Atrakcyjne zarobki cały rok. Tel. 695 725 656

ZATRUDNIĘ pracowników do zakładu kamieniarskiego do pracy w Rykach. Tel. 536 053 072.

LIKWIDACJA SKLEPU
WYPRZEDAŻ

FW HURTOWNIA BUDOWLANA
RYKI, ul. Żytnia 4
Sklep czynny do 30.09.2026 r.

eprasa.pl d29d87be66

WARYŃSKI Origin rekrutuje pracowników produkcyjnych (różne stanowiska). Prosimy o przesłanie CV na z.krzyzanska@warynski.com lub wizytę w siedzibie firmy. Żelechów, Traugutta 52. Tel. 608 841 650

POSZUKIWANY pracownik budowlany, pomocnik murarza, mile widziane doświadczenie, ale nie jest to warunek, wystarczy chęć do pracy i zaangażowanie. Praca od pon. do pt. systematyczne wypłaty. Tel. 515 460 268

USŁUGI

ZŁOTA RĄCZKA Artur - bieżące naprawy domowe, małe i duże remonty, podłączanie urządzeń elektrycznych, gazowych i sanitarnych, poddasza, elewacje, glazura, terakota, instalacje elektryczne i hydrauliczne, malowanie agregatem, uprawnienia SEP. Tel. 501 038 391.

SOLIDNE MALOWANIE dachów. Tel. 518 746 036.

WYCINKA wysokich i niebezpiecznych drzew, prace wysokościowe, w posesjach i przy drogach, zwyżka 35/50 metrów, rębak, grabienie, zamiatanie liści, prace porządkowe. Tel. 787 168 260.

DJ . Oprawa muzyczna, nagłośnienie i oświetlenie na wszelkie imprezy okolicznościowe np. urodziny, poprawiny wesel, festyny, rocznice, itp. Tel. 787 168 260.

OSTRZENIE pił widiowych. Tel. 606 141 210.

ZAKŁAD KAMIENIARSKI nagrobki, liternictwo nagrobkowe, parapety, schody, blaty kuchenne i łazienkowe. Ryki i okolice. Tel. 536 053 072.

MALOWANIE domów i mieszkań. Szybko, ładnie i dokładnie. Ryki i okolice. Tel. 511 548 087 .

OGŁOSZENIE WÓJTA GMINY BOROWIE

o rozpoczęciu konsultacji społecznych dotyczących projektu planu ogólnego Gminy Borowie

Na podstawie art. 13i ust. 3 pkt 8 (t.j. Dz. U. z 2026 r. poz. 538) oraz art. 39 ust. 1, w związku z art. 46 ust. 1 pkt 1 i art. 54 ust. 2 i 3 ustawy z dnia 3 października 2008 r. o udostępnianiu informacji o środowisku i jego ochronie, udziale społeczeństwa w ochronie środowiska oraz o ocenach oddziaływania na środowisko (t.j. Dz. U. z 2026 r. poz. 610) oraz w związku z uchwałą nr LXX/412/2024 Rady Gminy Borowie z dnia 04 kwietnia 2024 roku w sprawie przystąpienia do sporządzenia planu ogólnego gminy Borowie

zawiadamiam

o rozpoczęciu konsultacji społecznych dotyczących projektu planu ogólnego Gminy Borowie wraz z prognozą oddziaływania na środowisko.
Konsultacje prowadzone będą w okresie od **11.08.2026 roku do 07.09.2026 roku** w następujących formach:
1) zbieranie uwag do projektu planu ogólnego w terminie **od 11.08.2026 roku do 07.09.2026** roku;
2) spotkanie otwarte, które odbędzie się **20 sierpnia 2026 r. od godz. 16:15** w Gminnym Ośrodku Kultury w Borowiu, 08-412 Borowie ul. Garwolińska 19;
3) dyżury projektanta, które odbędą się **20 sierpnia 2026 r. w godz. od 13:00 do 15:00 oraz 21 sierpnia 2026 r. w godz. od 13:00 do 15:00** w Urzędzie Gminy w Borowiu, 08-412 Borowie ul. A. Sasimowskiego 2.
Projekt planu ogólnego zostaje udostępniony:
- w Urzędzie Gminy Borowie, 08-412 Borowie ul. A. Sasimowskiego 2 – Biuro Obsługi Klienta, w godzinach pracy Urzędu,
- w Biuletynie Informacji Publicznej Gminy Borowie w zakładce: https://www.bip.borowie.pl/469,plan-ogolny-gminy-borowie.

Uwagi do projektu planu ogólnego można składać wyłącznie za pomocą formularza pisma dotyczącego aktu planowania przestrzennego.
Formularz w postaci papierowej dostępny jest w Urzędzie Gminy Borowie, 08-412 Borowie ul. A. Sasimowskiego 2 – Biuro Obsługi Klienta.
W formie dokumentu elektronicznego pod adresem: https://www.bip.borowie.pl/533,informacje (wniosek).
Uwagi można składać w formie:
- papierowej w Urzędzie Gminy Borowie, 08-412 Borowie ul. A. Sasimowskiego 2 – Biuro Obsługi Klienta, lub wysyłając na powyższy adres,
- elektronicznej poprzez system e-Doręczenia (adres skrzynki AE:PL-38919-21795-UFFSE-19) lub adres e-mail: gmina@borowie.pl

Składający uwagę do projektu planu ogólnego zobowiązany jest podać swoje imię i nazwisko albo nazwę oraz adres zamieszkania albo siedziby oraz adres poczty elektronicznej, o ile taki posiada, a także wskazać, czy jest właścicielem lub użytkownikiem wieczystym nieruchomości objętej uwagą oraz może podać dodatkowe dane do kontaktu, takie jak adres do korespondencji lub nr telefonu.
Organem właściwym do rozpatrywania uwag jest Wójt Gminy Borowie. Uwagi złożone po upływie terminu konsultacji pozostaną bez rozpatrzenia.
Administratorem danych osobowych jest Wójt Gminy Borowie.

z up. WÓJTA GMINY
Artur Zieliński
Zastępca Wójta Gminy

RĄBANIE drzewa, dojazd do klienta. Tel: 507 071 878

TOWARZYSKIE

POŚLUBI lub przyjmie do wspólnego zamieszkania skromną, samotną - dla której nasze dziecko będzie najważniejsze a wtedy wystarczy jej przyjaźń - tez samotnego kompozytora. Warszawa. Tel: 735 788 217

MAM 66 lat. Poznam samotną Panią w wieku 55-68 lat. Tel. 519 563 237.

ODDAM ZA DARMO

SŁUPY betonowe, wys. 290 cm, podstawa 18x10 cm, 7 szt. Dęblin. Tel: 799 159 336

KRĘGI przepustowe, 2 szt., wys. 93 cm, średnica wewn. 56 cm. Dęblin. Tel: 799 159 336

Ogłoszenie

na podstawie art. 35 ust. 1 ustawy z dnia 21 sierpnia 1997 roku o gospodarce nieruchomościami (Dz. U. z 2026 r. poz. 399 z późn. zm.) Burmistrz Ryk informuje, że w dniu 3 sierpnia 2026 r. na tablicy ogłoszeń Urzędu Miejskiego w Rykach, w jego siedzibie oraz na stronach internetowych: www.ryki.pl i umryki.bip.lubelskie.pl w zakładce: gospodarka nieruchomościami – sprzedaż został podany do publicznej wiadomości, na okres 21 dni, wykaz nieruchomości gruntowych położonych na terenie miasta Ryki przeznaczonych do zbycia w drodze darowizny.

Zastępca Burmistrza
mgr Jacek Wasilewski

Powiatowy Urząd Pracy w Rykach w dniu 3.08.2026 r. dysponuje następującymi ofertami pracy:

- asystent rodziny K/M
- brukarz K/M
- dyrektor do spraw technicznych K/M
- frezer K/M
- inspektor do spraw płac K/M
- kierowca kat. C+E K/M
- kierowca samochodu ciężarowego K/M
- kierowca samochodu dostawczego K/M
- konserwator K/M
- kontroler / kontrolerka jakości
- księgowy K/M
- magazynier K/M
- mechanik pojazdów samochodowych K/M
- nauczyciel chemii K/M
- nauczyciel do prowadzenia zajęć rewalidacyjnych K/M
- nauczyciel doradztwa zawodowego K/M
- nauczyciel edukacji wczesnoszkolnej K/M
- nauczyciel geografii K/M
- nauczyciel języka angielskiego K/M
- nauczyciel logopeda K/M
- nauczyciel logopedii ze specjalnością neurologopedia K/M
- nauczyciel matematyki K/M
- nauczyciel przedmiotów informatycznych K/M
- nauczyciel przedmiotów zawodowych – przedmioty diagnostyczne K/M
- nauczyciel przedmiotów zawodowych – przedmioty mechaniczno-rolnicze K/M
- nauczyciel przedmiotów zawodowych – przedmioty spawalnicze K/M
- nauczyciel przedmiotów zawodowych lotniczych (obsługa statków powietrznych) K/M
- nauczyciel przedmiotów zawodowych teoretycznych i praktycznych elektrycznych K/M
- nauczyciel przedmiotu z zakresu rachunkowości K/M
- nauczyciel przedszkola K/M
- nauczyciel terapeuta K/M
- nauczyciel współorganizujący kształcenia dla dzieci ze spektrum autyzmu i zespołem Aspergera K/M
- nauczyciel współorganizujący kształcenie dla dziecka z niepełnosprawnością ruchową K/M
- nauczyciel współorganizujący kształcenie K/M
- nauczyciel współorganizujący proces kształcenia ucznia z Autyzmem w tym z zespołem Aspergera K/M
- operator koparko-ładowarki K/M
- operator węzła betoniarskiego K/M
- opiekun domowy K/M
- opiekun osób starszych K/M
- pedagog K/M
- pedagog specjalny K/M
- piekarz K/M
- pomocniczy robotnik drogowy K/M
- pomocnik brukarza K/M
- pracownik cukierni K/M
- pracownik działu kontroli jakości K/M
- pracownik produkcji, operator maszyn – prefabrykaty betonowe K/M
- prasowaczka ręczna K/M
- psycholog K/M
- psycholog szkolny K/M
- robotnik budowlany K/M
- samodzielny księgowy / księgowa
- specjalista do spraw kadr i płac K/M
- sprzedawca K/M
- stanowisko urzędnicze ds. oświaty w Wydziale Edukacji, Promocji i Spraw Społecznych Starostwa Powiatowego w Rykach K/M
- stanowisko urzędnicze w Wydziale Organizacyjnym Starostwa Powiatowego w Rykach K/M
- starszy teleinformatyk (M/K)
- szwaczka maszynowa K/M
- technik / techniczka utrzymania ruchu
- tokarz K/M

WIĘCEJ INFORMACJI MOŻNA UZYSKAĆ U POŚREDNIKÓW PRACY LUB POD NUMERAMI TELEFONU 81 865-33-46, 81 865-33-48, 81 883-02-26

eprasa.pl d29d87be66

PIELGRZYMKĘ ZACZĘLI W PIOTRÓWKU

Kawalerzyści ruszyli w blisko 400-kilometrową trasę. Po drodze będą modlić się za Ojczyznę, wspominać bohaterów niepodległości i odwiedzać miejsca ważne dla historii regionu

We Mszy wzięli udział nie tylko kawalerzyści, ale też mieszkańcy miejscowości i przedstawiciele lokalnych władz (fot. Parafia w Bobrownikach)

XVIII Konna Pielgrzymka w hołdzie kawalerii Rzeczypospolitej rozpoczęła się od modlitwy w Piotrówku.

Dowódca Konnej Straży Tradycji i Wiary ks. por. **Dariusz Cabaj** po raz kolejny zaprosił starszych i młodszych kawalerzystów do wspólnej wędrówki. Uczestnicy przez dziewięć dni będą przemierzać drogi i bezdroża regionu.

- *Wyruszacie, zabierając ze sobą osobiste intencje, ale też to, co Polskę stanowi, wypraszając dla Niej pokój i pomyślność. Niech Pan Bóg i Jego Matka mają Was w swojej opiece, byście wrócili ubogaceni mądrością przemiany serc, myślenia i wartościowania* - mówił ks. Cabaj.

Obecność kawalerzystów nadała żołnierskiego charakteru uroczystości (fot. Parafia w Bobrownikach)

Polową Mszę odprawili: dowódca Konnej Pielgrzymi ks. por. Dariusz Cabaj, proboszcz parafii Brzeziny ks. Marek Bieńkowski i przewodnik tegorocznej pielgrzymki ks. Maciej Majek (fot. Parafia w Bobrownikach)

NAJPIERW MODLITWA ZA „ORLIKA"

Oficjalny start pielgrzymki nastąpił 7 sierpnia podczas Mszy św. w kościele w Bobrownikach. Dzień wcześniej kawalerzyści spotkali się jednak w Piotrówku w gminie Trojanów, gdzie modlili się przed pomnikiem mjr. Mariana Bernaciaka „Orlika" i jego żołnierzy.

Miejsce ma szczególne znaczenie dla historii oddziału. Upamiętnia Mszę za Ojczyznę, w której 3 maja 1944 roku uczestniczył osobiście „Orlik" wraz z żołnierzami swojego oddziału.

- *Chcieliśmy w ten sposób oddać cześć majorowi, najmłodszemu dowódcy okręgu AK na naszym terenie, który zginął 80 lat temu w obławie zorganizowanej przez służby komunistyczne* - mówi ks. **Maciej Majek**, wykładowca Wyższego Seminarium Duchownego w Siedlcach i przewodnik tegorocznej pielgrzymki.

DATA NIE JEST PRZYPADKOWA

Wybór terminu rozpoczęcia pielgrzymki nawiązuje do wydarzeń związanych z 6 sierpnia. Tego dnia w 1914 roku Józef Piłsudski wybrał datę wymarszu I Kompanii Kadrowej. Z kolei 6 sierpnia 1920 roku podpisał rozkaz dotyczący koncentracji wojsk nad Wieprzem przed kontrofensywą w Bitwie Warszawskiej.

- *Zależy nam na tym, by dochować wierności tradycji zapoczątkowanej przez Marszałka Józefa Piłsudskiego, bo 6 sierpnia miał dla niego szczególne znaczenie* - wyjaśnia ks. Majek.

ŚLADAMI LUDZI I HISTORII

Podczas dziewięciodniowej wyprawy kawalerzyści odwiedzą miejsca związane z ważnymi postaciami polskiej historii i kultury. Na trasie znajdą się m.in. muzeum Zofii Kossak-Szczuckiej w Kośminie, Muzeum Henryka Sienkiewicza w Woli Okrzejskiej oraz Romanów, gdzie wychowywał się Józef Ignacy Kraszewski.

- *Te wizyty są po to, by zarazić młodych kulturą naszego regionu* - podkreśla ks. Majek.

Nie zabraknie również modlitwy w nadbużańskich sanktuariach. Każdy uczestnik wylosował ponadto jednego z Żołnierzy Wyklętych związanych z okolicą. Przez całą trasę będzie modlił się w jego intencji.

DZWON OGŁOSIŁ POCZĄTEK PIELGRZYMKI

Tegoroczne rozpoczęcie miało jeszcze jeden wyjątkowy akcent. W Bobrownikach poświęcono zabytkowy dzwon odnaleziony w tym roku w szopie przy plebanii.

- *Dzwon znajdował się pośród różnych, gromadzonych latami przedmiotów. Ktoś powiedział, że może to być pierwotny dzwon parafialny, zanim pojawiły się dzwony na dzwonnicy. Jeśli to prawda, może mieć on nawet 500 lat* - mówi ks. Cabaj.

Po oczyszczeniu dzwon otrzymał nazwę Dzwon Niepodległej. Został umieszczony na specjalnie przygotowanej konstrukcji i odtąd będzie związany z konną pielgrzymką. Co roku jego dźwięk ma obwieszczać jej rozpoczęcie.

Tomasz Kępka

Odeszli od nas

5 lipca 2026 r. zmarł
Ryszard BELKA
z Brzegów
przeżył 66 lat

11 lipca 2026 r. zmarł
Kamil ZAJĄC
z Parysowa
przeżył 33 lata

18 lipca 2026 r. zmarł
Jarosław SITEK
z Brzegów
przeżył 44 lata

27 lipca 2026 r. zmarła
Danuta GÓRSKA
z Choin
przeżyła 68 lat

29 lipca 2026 r. zmarła
Barbara Wanda GŁODEK
z Kownacicy
przeżyła 85 lat

eprasa.pl d29d87be66

SPORTOWA RYWALIZACJA SOŁECTW. IZDEBNO-KOLONIA NAJLEPSZE

Gmina Łaskarzew

Sołectwo Izdebno-Kolonia

Gmina Łaskarzew

Sołectwo Stary Pilczyn

Sportowa rywalizacja, osiem konkurencji i wspólna zabawa - tak wyglądał I Gminny Turniej Sołectw Gminy Łaskarzew, który odbył się w niedzielę na Snajper Arenie w Sośnince

Gmina Łaskarzew

Sołectwo Wola Łaskarzewska

Gmina Łaskarzew

Gmina Łaskarzew

Sołectwo Celinów

Gmina Łaskarzew

Sołectwo Sośninka

2 sierpnia w zawodach wystartowały reprezentacje pięciu sołectw. Do rywalizacji przystąpiły drużyny z Celinowa, Izdebna-Kolonii, Starego Pilczyna, Sośninki i Woli Łaskarzewskiej. Zawodnicy zmierzyli się w ośmiu konkurencjach, w których liczyły się nie tylko sprawność fizyczna, ale także współpraca, spryt i pomysłowość.

Po zakończeniu zmagań najlepsza okazała się reprezentacja Izdebna-Kolonii. Drugie miejsce zajęła Sośninka, a trzecie Wola Łaskarzewska.

Turniej miał być jednak czymś więcej niż tylko zawodami. Po sportowej części mieszkańcy spotkali się na potańcówce z zespołem Reflex. Na miejscu nie zabrakło również jedzenia - domowe potrawy i słodkości przygotowały Koło Gospodyń Wiejskich w Sośnince oraz KS Snajper Sośninka.

Za organizację wydarzenia odpowiadało Stowarzyszenie Społeczno-Kulturalne Gminy Łaskarzew „Sięgamy Sukcesu", we współpracy z Gminą Łaskarzew, KS Snajper Sośninka, Kołem Gospodyń Wiejskich w Sośnince, sołectwem Sośninka oraz OSP Wola Łaskarzewska, której druhowie zabezpieczali wydarzenie. W organizację turnieju zaangażowali się także sędziowie: Kacper Grzechnik, Wiktoria Walicka i Damian Łapacz.

Organizatorzy podkreślają również wsparcie firmy PowerHouse Fit&Gym oraz wszystkich osób i wolontariuszy, którzy pomogli w przygotowaniu wydarzenia. Turniej został zrealizowany dzięki dotacji Gminy Łaskarzew w ramach realizacji zadań publicznych.

Pierwsza edycja zgromadziła mieszkańców, którzy nie tylko rywalizowali, ale również kibicowali swoim reprezentacjom. Organizatorzy już zapowiadają, że chcą kontynuować wydarzenie i spotkać się z mieszkańcami podczas kolejnej edycji.

eprasa.pl d29d87be66

FRANCUZ SZUKAŁ W ŻELECHOWIE ŚLADÓW RODZINY

Ryszard Pioruński, mieszkaniec Paryża, przyjechał do Polski po raz pierwszy w życiu, by odnaleźć ślady rodziny, która ponad sto lat temu wyjechała z Żelechowa do Francji

Spotkanie w Urzędzie Miasta Żelechów. Od lewej: Grzegorz Szymczak, Ryszard Pioruński, Andrzej Gruszewski i burmistrz Krystyna Wieczorkiewicz

W poszukiwania zaangażowali się pracownicy żelechowskiego urzędu, miejscowy proboszcz oraz **Grzegorz Szymczak**, który od lat zajmuje się genealogią. Okazało się, że historia rodziny może prowadzić nie tylko do Żelechowa, ale także do Zalesia pod Rykami, a nazwisko Pioruński ma znacznie starszą i inną formę.

Do Urzędu Miejskiego w Żelechowie przyjechał niezwykły gość. **Ryszard Pioruński**, na co dzień mieszkający w Paryżu, po raz pierwszy odwiedził Polskę. Celem podróży nie była jednak turystyka, ale próba odnalezienia rodzinnych korzeni i odtworzenia historii przodków, którzy ponad sto lat temu opuścili okolice Żelechowa i wyjechali do Francji.

Pioruńskiemu towarzyszył **Andrzej Gruszewski**, znajomy posługujący się zarówno językiem francuskim, jak i polskim. Podczas wizyty pełnił funkcję tłumacza.

Zanim obaj mężczyźni pojawili się w żelechowskim ratuszu, odwiedzili proboszcza miejscowej parafii, ks. prałata **Eugeniusza Filipiuka**. Próbowali również szukać informacji w księgach metrykalnych. Te poszukiwania nie przyniosły jednak odpowiedzi na wszystkie pytania dotyczące rodzinnych powiązań.

O sprawie została poinformowana burmistrz Żelechowa **Krystyna Wieczorkiewicz**. To ona skontaktowała przyjezdnych z Grzegorzem Szymczakiem, mieszkańcem Żelechowa, który od lat prowadzi własne poszukiwania genealogiczne.

- Ryszard Pioruński, który mieszka w Paryżu, razem ze swoim znajomym, który jako tłumacz mu tutaj pomaga, zgłosił się do urzędu. Wcześniej trochę poszukiwał informacji w aktach metrykalnych dotyczących jego przodków, ale nie do końca udało się wyjaśnić te genealogiczne powiązania - mówi Grzegorz Szymczak.

RODZINNA HISTORIA ZACHOWAŁA SIĘ TYLKO WE FRAGMENTACH

Wiedza Ryszarda Pioruńskiego o historii rodziny jest dziś stosunkowo niewielka. Wie, że jego dziadkowie - **Edward** i **Leokadia z domu Sikorska** - wywodzili się z Żelechowa. Edward wyjechał do Francji około 1920 roku, a jego syn **Edward**, ojciec Ryszarda, urodził się w 1924 lub 1925 roku.

Ryszard Pioruński urodził się 8 września 1951 roku w Montreuil pod Paryżem. Jest kawalerem i nie ma dzieci.

Rodzinne archiwum, którym dysponuje, nie jest obszerne. Pioruński ma niewiele dokumentów dotyczących wcześniejszych pokoleń. Zadeklarował jednak, że po powrocie do Paryża prześle między innymi zdjęcie swojego dziadka z młodości.

Ryszard Pioruński nie ma pewności czy Edward i Leokadia byli już małżeństwem w chwili narodzin jego ojca.

- Myślę, że moi dziadkowie być może nie byli jeszcze małżeństwem w momencie narodzin mojego ojca, Edwarda, i że pobrali się z powodu jego narodzin - wyjaśnia.

Nie wiadomo również, gdzie Edward poznał Leokadię. Pioruński bierze pod uwagę dwie możliwości. *- Możliwe, że Edward poznał Leokadię w Warszawie i że wyemigrowali razem. Możliwe jest również, że Edward poznał Leokadię w Paryżu* - przekazuje Ryszard Pioruński.

To na razie jego przypuszczenia, których nie udało się jeszcze potwierdzić dokumentami. Mogą jednak wskazywać kierunek dalszych poszukiwań.

URZĄD ODNALAZŁ DOKUMENTY, GENEALOG - KOLEJNE TROPY

Poszukiwaniami zajęli się również pracownicy Urzędu Miejskiego w Żelechowie. Odnaleźli i wydrukowali kilka aktów dotyczących rodziny.

Najwięcej informacji przyniosły jednak materiały zgromadzone przez Grzegorza Szymczaka. Mieszkaniec Żelechowa od około dziesięciu lat prowadzi prywatne badania genealogiczne. Zajmuje się między innymi własną gałęzią rodziny Pioruńskich, z którą jest spokrewniony przez babcię. Nazwisko to wielokrotnie pojawiało się w jego notatkach i materiałach dotyczących kolejnych pokoleń.

PIORUŃSKI, PIORUN, A MOŻE PIORUNEK?

Jak wynika z ustaleń Grzegorza Szymczaka, historia rodziny Ryszarda Pioruńskiego może prowadzić jeszcze dalej od Żelechowa.

- Ta rodzina od pana Ryszarda z Paryża, po dokładniejszym sprawdzeniu, wywodzi się moim zdaniem w dziewięćdziesięciu dziewięciu procentach z Zalesia pod Rykami. To miejscowość zindeksowana już przez Garwolińską Grupę Indeksacyjną - mówi Szymczak.

Właśnie w Zalesiu pojawia się istotny element rodzinnej historii. Okazuje się bowiem, że przodkowie Ryszarda Pioruńskiego przez wiele pokoleń nie posługiwali się nazwiskiem Pioruński.

- I jest tu ciekawostka: w Zalesiu przez długie pokolenia nazwisko brzmiało nie Pioruński, tylko Piorun, ewentualnie Piorunek. Dopiero po przeprowadzce do Żelechowa zaczęto używać formy Pioruński - wyjaśnia Grzegorz Szymczak.

To ustalenie może mieć znaczenie dla dalszych poszukiwań. W przypadku genealogii zmiana formy nazwiska może bowiem utrudniać odnalezienie wcześniejszych pokoleń, szczególnie jeśli kolejne dokumenty były sporządzane już pod innym nazwiskiem.

ŚLADY PROWADZĄ DO POCZĄTKU XVIII WIEKU

Informacje, które Ryszard Pioruński zna z rodzinnego przekazu, znajdują potwierdzenie w materiałach zgromadzonych przez Grzegorza Szymczaka.

W rodzinnej historii pojawiają się między innymi dziadkowie Ryszarda - Edward i Leokadia. W dalszych pokoleniach wymieniani są **Kacper Pioruński** i **Marianna Białonowicz**.

Jak mówi Szymczak, te dane pokrywają się z zapisami znajdującymi się w jego własnym drzewie genealogicznym. Jego poszukiwania sięgają początku XVIII wieku.

Jednocześnie nadal brakuje dokumentów pozwalających bez wątpliwości połączyć wszystkie kolejne pokolenia. Nie wiadomo też, czy hipoteza dotycząca miejsca poznania Edwarda i Leokadii - Warszawy lub Paryża - znajdzie potwierdzenie w dokumentach.

Dlatego po zakończeniu wizyty poszukiwania mają być kontynuowane.

TRUDNE DOŚWIADCZENIA Z DZIECIŃSTWA

Podczas spotkania nie rozmawiano jednak wyłącznie o dokumentach i nazwiskach. Ryszard Pioruński opowiedział również o swoich doświadczeniach z dzieciństwa.

Jako dziecko uczęszczające do szkoły w Paryżu spotykał się z lekceważącym traktowaniem ze względu na polskie pochodzenie. Z czasem w pełni zasymilował się z francuskim społeczeństwem i przestał odczuwać konsekwencje tego rodzaju doświadczeń. Dopiero później, już jako dorosły człowiek, zaczął ponownie interesować się polskim pochodzeniem oraz historią własnej rodziny.

To właśnie zainteresowanie rodzinnymi korzeniami doprowadziło go do Żelechowa, skąd - według rodzinnego przekazu - pochodziła część jego przodków.

POSZUKIWANIA BĘDĄ KONTYNUOWANE

Wizyta w Żelechowie zrobiła na obu przyjezdnych duże wrażenie. Jak relacjonuje Grzegorz Szymczak, Ryszard Pioruński i Andrzej Gruszewski byli pod wrażeniem przyjęcia oraz pomocy, jaką otrzymali podczas pobytu.

Po powrocie do Paryża, gdzie mieszka Ryszard Pioruński oraz Japonii, gdzie na co dzień pracuje Andrzej Gruszewski, kontakt między uczestnikami poszukiwań ma być kontynuowany drogą mailową.

Grzegorz Szymczak zadeklarował, że będzie dalej analizował zgromadzone materiały i sprawdzał informacje dotyczące kolejnych pokoleń. Ma również pomóc w miarę możliwości w uzupełnieniu brakujących ogniw rodzinnego drzewa.

Na razie nie wiadomo, czy Ryszard Pioruński ponownie przyjedzie do Żelechowa. Obaj mężczyźni wracają do pracy zawodowej po drugiej stronie świata, a zorganizowanie kolejnego wspólnego wyjazdu może być trudne.

mg

eprasa.pl d29d87be66

TAM, GDZIE ŻNIWA - WIEŚ SZCZĘŚLIWA. W KAWĘCZYNIE OŻYŁY DAWNE TRADYCJE

Jak wyglądały żniwa przed kilkudziesięciu laty, można było przekonać się podczas plenerowego wydarzenia „Tam, gdzie żniwa - wieś szczęśliwa", które odbyło się w Kawęczynie w gminie Maciejowice

Pokazy dawnych prac polowych, warsztaty kulinarne i wspólna zabawa zgromadziły mieszkańców oraz gości, przypominając o bogactwie wiejskich tradycji.

Organizatorami przedsięwzięcia były sołectwo Kawęczyn oraz Koło Gospodyń Wiejskich w Kawęczynie. Największym zainteresowaniem cieszył się pokaz tradycyjnych żniw. Uczestnicy mogli zobaczyć ścinanie zboża sierpem i kosą z pałąkiem, wiązanie snopów powrósłami oraz młócenie cepami. Całość uzupełniały śpiewy żniwne, które jeszcze bardziej oddawały atmosferę dawnej pracy na roli.

Po pokazach życie przeniosło się na plac przy świetlicy, gdzie odbyły się warsztaty lepienia pierogów i gotowania tradycyjnego bigosu. Nie zabrakło degustacji regionalnych potraw, wspólnej biesiady oraz programu artystycznego. Zwieńczeniem wydarzenia była zabawa taneczna z zespołem Luxus.

W wydarzeniu uczestniczyli m.in. burmistrz Maciejowic **Tomasz Kwiatkowski**, zastępca burmistrza **Beata Rulak-Fryc**, przewodniczący Rady Miejskiej **Jacek Łoskot**, poseł **Grzegorz Woźniak**, starosta garwoliński **Iwona Kurowska**, dyrektor Delegatury Urzędu Marszałkowskiego Województwa Mazowieckiego w Siedlcach **Dorota Prokurat**, radny powiatu **Michał Jaworski** oraz przedstawiciele kół gospodyń wiejskich, Klubu Seniora i licznie zgromadzeni mieszkańcy.

Organizatorzy podkreślali, że celem wydarzenia było nie tylko przypomnienie dawnych metod pracy na roli, ale także integracja lokalnej społeczności i pielęgnowanie dziedzictwa kulturowego regionu.

Przedsięwzięcie zostało współfinansowane ze środków Ministerstwa Rolnictwa i Rozwoju Wsi w ramach programu inicjatyw lokalnych „Aktywna Wieś".

opr. red., zdjęcia MGOK Maciejowice

eprasa.pl d29d87be66

NOWY SPRZĘT DO SZKÓŁ ZAWODOWYCH. POWIAT GARWOLIŃSKI INWESTUJE BLISKO 7 MLN ZŁ

Pracownie i warsztaty czterech szkół ponadpodstawowych zostaną wyposażone w nowoczesny sprzęt i oprogramowanie

Zespół Szkół nr 2 w Garwolinie

Pracownie i warsztaty czterech szkół ponadpodstawowych zostaną wyposażone w nowoczesny sprzęt i oprogramowanie

Powiat garwoliński chce w ten sposób poprawić warunki nauki zawodów, w których liczą się przede wszystkim praktyczne umiejętności. Wartość projektu to prawie 7 mln zł, z czego blisko 5,9 mln zł stanowi dofinansowanie.

Projekt „Modernizacja infrastruktury dydaktycznej szkół prowadzących kształcenie zawodowe na terenie Powiatu Garwolińskiego" realizowany jest z udziałem środków Europejskiego Funduszu Rozwoju Regionalnego w ramach programu Fundusze Europejskie dla Mazowsza 2021-2027. Umowę podpisano w październiku 2025 roku.

Założenie jest proste: uczniowie mają uczyć się zawodu na sprzęcie, z którym mogą później spotkać się w pracy. Dlatego zaplanowano zakup wyposażenia pracowni praktycznej nauki zawodu oraz specjalistycznego oprogramowania. Przy określaniu potrzeb szkół konsultowano się także z lokalnymi pracodawcami.

PRAWIE 7 MLN ZŁ NA WYPOSAŻENIE

Całkowita wartość projektu wynosi 6 950 326,62 zł. Dofinansowanie to 5 907 777,62 zł.

Pieniądze zostaną przeznaczone przede wszystkim na wyposażenie pracowni i warsztatów. Projekt ma również poprawić warunki prowadzenia zajęć praktycznych, w tym ich bezpieczeństwo.

W praktyce oznacza to, że uczniowie będą mogli korzystać z urządzeń, narzędzi i programów odpowiadających wyposażeniu spotykanemu w zakładach pracy. To szczególnie istotne w zawodach, w których sama wiedza teoretyczna nie wystarcza.

CZTERY SZKOŁY, KILKADZIESIĄT ZAWODÓW

Wsparciem objęte zostaną cztery szkoły prowadzone przez powiat garwoliński.

Zespół Szkół im. Stanisława Staszica w Miętnem otrzyma wyposażenie do pracowni kształcących przyszłych techników żywienia i usług gastronomicznych, techników architektury krajobrazu, techników pojazdów samochodowych oraz techników mechanizacji rolnictwa i agrotroniki.

Zespół Szkół nr 1 im. Bohaterów Westerplatte w Garwolinie zostanie doposażony w związku z kształceniem techników informatyków, techników grafiki i poligrafii cyfrowej, techników reklamy, techników ekonomistów i techników rachunkowości.

W Zespole Szkół nr 2 im. Tadeusza Kościuszki w Garwolinie projekt obejmie Branżową Szkołę I stopnia oraz Technikum nr 2.

W szkole branżowej wsparcie dotyczyć będzie kształcenia w zawodach: operator obrabiarek skrawających, elektromechanik pojazdów samochodowych, mechanik pojazdów samochodowych i kucharz. Technikum zostanie doposażone w pracownie dla kierunków: technik informatyk, technik elektryk, technik usług fryzjerskich, technik pojazdów samochodowych, technik budownictwa oraz technik żywienia i usług gastronomicznych.

Z kolei Zespół Szkół Ponadpodstawowych im. Ignacego Wyssogoty Zakrzewskiego w Żelechowie otrzyma wyposażenie dla kierunków: technik spawalnictwa, technik żywienia i usług gastronomicznych, technik geodeta, technik informatyk oraz mechanik pojazdów samochodowych.

NIE TYLKO UCZNIOWIE

Z nowych pracowni korzystać będą przede wszystkim uczniowie i słuchacze kierunków zawodowych, ale projekt obejmuje również nauczycieli. Nowe wyposażenie ma ułatwić im prowadzenie zajęć praktycznych i pracę z oprogramowaniem wykorzystywanym w poszczególnych branżach.

Na inwestycji mają skorzystać także pracodawcy. Założenie jest takie, aby absolwenci wchodzili na rynek pracy z umiejętnościami lepiej odpowiadającymi rzeczywistym wymaganiom zakładów i firm.

Nie chodzi więc wyłącznie o wymianę starych urządzeń na nowe. Kluczowe jest stworzenie takich warunków nauki, w których uczeń może ćwiczyć na sprzęcie odpowiadającym temu, z czym później spotka się w pracy.

Projekt obejmuje cztery szkoły, kilkadziesiąt kierunków kształcenia i inwestycję wartą blisko 7 mln zł. Dla szkolnictwa zawodowego oznacza to przede wszystkim jedno: więcej możliwości nauki praktycznej, zanim uczeń trafi do prawdziwego zakładu pracy.

m

W Woli Łaskarzewskiej zagrali o Grand Prix Mazowsza

W Woli Łaskarzewskiej odbył się pierwszy turniej tegorocznego cyklu Grand Prix Mazowsza w tenisie stołowym. Przy stołach rywalizowali młodzież, kobiety, mężczyźni i seniorzy, a także zawodnicy w grze podwójnej

Gmina Łaskarzew

Turniej w Woli Łaskarzewskiej rozpoczął tegoroczny cykl Grand Prix Mazowsza 2026

Turniej w Woli Łaskarzewskiej rozpoczął tegoroczny cykl Grand Prix Mazowsza 2026. Zawodnicy rywalizowali w kilku kategoriach, a organizatorzy przygotowali także turniej deblowy.

Zawody zorganizowała firma Hit The Ball przy wsparciu Gminy Łaskarzew i wójta **Marka Ziędalskiego**. Wydarzenie zostało współfinansowane z budżetu Województwa Mazowieckiego.

W rywalizacji młodzieżowej najlepszy okazał się **Piotr Trochim**. Drugie miejsce zajął **Filip Szmulik**, a trzecie **Lena Włodarczyk**.

W grze podwójnej zwyciężyli **Marcin Trochim i Mateusz Ponikowski**. Na drugim miejscu uplasowali się **Denys i Vitali Marchenko**, natomiast trzecią pozycję zajęli **Mariola Kornacka i Andrzej Wrzosek**.

SYLWIA JANUSZANIS NAJLEPSZA WŚRÓD KOBIET

W turnieju kobiet pierwsze miejsce wywalczyła **Sylwia Januszanis**. Drugą lokatę zajęła Lena Włodarczyk, a trzecią **Kasia Sępka**.

Wśród mężczyzn zwyciężył **Denys Marchenko**, przed **Krzysztofem Zalewskim** i **Marcinem Trochimem**.

Rywalizację seniorów wygrał **Zbyszek Samoraj**. Drugie miejsce przypadło **Wojciechowi Wypyszyńskiemu**, a trzecie **Sławomirowi Szadkowskiemu**.

Turniej w Woli Łaskarzewskiej był pierwszą odsłoną tegorocznego Grand Prix Mazowsza. Cykl obejmuje kolejne zawody, w których uczestnicy będą walczyć nie tylko o zwycięstwa w poszczególnych turniejach, ale również o punkty do klasyfikacji generalnej.

Kolejny turniej zaplanowano w Solcu, a finał Grand Prix Mazowsza odbędzie się na Targówku.

eprasa.pl d29d87be66

„Mazowsze” wystąpi w Życzynie. Koncert już 16 sierpnia

Mieszkańcy będą mogli zobaczyć jeden z najbardziej rozpoznawalnych polskich zespołów folklorystycznych. W Życzynie wystąpi Państwowy Zespół Ludowy Pieśni i Tańca „Mazowsze”

Zespół zaprezentuje widowisko „Kalejdoskop Barw Polski”, łączące polskie pieśni, tańce i muzykę ludową z barwnymi strojami charakterystycznymi dla różnych regionów kraju.

Koncert rozpocznie się w niedzielę, 16 sierpnia, o godz. 18 na placu między szkołą a kościołem w Życzynie. Wstęp jest bezpłatny.

W programie znajdą się występy chóru, baletu i orkiestry „Mazowsza”. Wydarzenie odbędzie się w ramach cyklu koncertów „Mazowsze dla Korony. 500-lecie włączenia Mazowsza do Królestwa Polskiego”.

Na koncert zapraszają członek Zarządu Województwa Mazowieckiego **Janina Ewa Orzełowska**, wójt gminy Trojanów **Michał Jasek** oraz dyrektor Państwowego Zespołu Ludowego Pieśni i Tańca „Mazowsze” **Jacek Boniecki**.

Życzyn, 16 sierpnia 2026 r., godz. 18. Wstęp wolny.

Nowe oświetlenie w pięciu miejscowościach

GM. MACIEJOWICE W gminie Maciejowice zakończono realizację dwóch zadań związanych z rozbudową oświetlenia ulicznego. W ramach programu Mazowiecki Instrument Aktywizacji Sołectw - Mazowsze dla sołectw 2026 dobudowano oświetlenie w Antoniówce Świerżowskiej, instalując 8 nowych słupów z energooszczędnymi oprawami LED, za łączną kwotę ponad 43 tys. zł, z czego 15 tys. zł stanowiło dofinansowanie z budżetu województwa mazowieckiego. Drugie zadanie, czyli budowa energooszczędnych słupów oświetlenia zewnętrznego w gminie Maciejowice - etap II, objęło miejscowości Topolin, Wróble-Wargocin, Podwierzbie oraz Kawęczyn, gdzie zamontowano 11 hybrydowych słupów solarno-wiatrowych z magazynami energii. Łączna kwota realizacji tego zadania wyniosła blisko 200 tys. zł, z czego niemal 100 tys. zł pochodziło z dofinansowania w ramach Mazowieckiego Instrumentu Wsparcia Adaptacji do Zmian Klimatu - Mazowsze dla klimatu 2026.

ZAKAZ WSTĘPU DO LASU W LEŚNICTWIE MIASTKÓW

Nadleśnictwo Garwolin

Nadleśnictwo Garwolin

Nadleśnictwo Garwolin wprowadziło zakaz wstępu do części lasów w Leśnictwie Miastków

Ograniczenie obejmuje 175 hektarów i obowiązuje do 31 sierpnia. Powodem są uszkodzenia drzewostanu po silnych wiatrach. Zakaz został wprowadzony zarządzeniem nr 33 nadleśniczego Nadleśnictwa Garwolin z 5 sierpnia i obowiązuje od 6 do 31 sierpnia.

Ograniczeniem objęto lasy w Leśnictwie Miastków, obrębie Huta, w uroczysku „Pielas”. Chodzi o oddziały 239-249, zajmujące łącznie 175 hektarów. Kompleks leśny znajduje się pomiędzy Filipówką, Wolą Miastkowską, Kujawami i Starym Miastkowem.

Powodem wprowadzenia zakazu są uszkodzenia drzewostanu spowodowane przez silne wiatry. Jak informuje Nadleśnictwo Garwolin, w lesie mogą znajdować się powalone i złamane drzewa, nadłamane lub zawieszone konary, a także uszkodzone drzewa, które mogą przewrócić się bez ostrzeżenia.

Służby leśne usuwają skutki wichury i prowadzą prace związane z zabezpieczeniem terenu. Do czasu ich zakończenia Nadleśnictwo apeluje o bezwzględne przestrzeganie zakazu i niewchodzenie na objęty nim obszar.

Zagłosuj na projekty z powiatu garwolińskiego. Do podziału 30 mln zł

Do 7 września mieszkańcy mogą głosować w 7. edycji Budżetu Obywatelskiego Mazowsza. Wśród projektów znalazło się sześć propozycji dotyczących powiatu garwolińskiego

W tegorocznej edycji Budżetu Obywatelskiego Mazowsza do rozdysponowania jest 30 mln zł. O tym, które projekty zostaną zrealizowane, zdecydują mieszkańcy województwa.

Wśród propozycji z podregionu siedleckiego znalazły się projekty dotyczące m.in. kultury, edukacji, bezpieczeństwa pieszych oraz ochrony zdrowia.

SZEŚĆ PROJEKTÓW Z NASZEGO POWIATU

527. Rodzinne kino pod chmurką w Mieście i Gminie Pilawa - cykl 12 bezpłatnych seansów plenerowych w różnych miejscowościach gminy.
Koszt: 98 500 zł.

464. Lato pełne kultury - koncerty, spektakle, potańcówki i kino plenerowe dla mieszkańców Garwolina i okolic.
Koszt: 147 000 zł.

389. Aktywne wakacje w Gminie Miastków Kościelny - zajęcia edukacyjne, rekreacyjne i integracyjne dla dzieci i młodzieży.
Koszt: 228 400 zł.

282. Doświetlenie przejść dla pieszych oraz budowa przejścia w Gminie Pilawa - projekt zakłada m.in. montaż dwóch energooszczędnych opraw przy przejściu w Trąbkach, przy drodze wojewódzkiej nr 805.
Koszt: 60 000 zł.

226. Zakup karetki transportowej dla Szpitala Mazowieckiego w Garwolinie - własny ambulans ma usprawnić transport pacjentów na badania, konsultacje oraz między oddziałami.
Koszt: 550 000 zł.

13. Szerokie horyzonty - cykl zajęć edukacyjnych i rozwojowych dla dzieci i dorosłych, obejmujący m.in. zajęcia naukowe, treningi pamięci, warsztaty oraz wycieczkę połączoną z grą miejską w Warszawie. Projekt ma być realizowany m.in. w szkołach i placówkach na terenie Garwolina oraz kilku gmin podregionu siedleckiego.
Koszt: 240 000 zł.

JAK ZAGŁOSOWAĆ?

Głosować może każdy mieszkaniec województwa mazowieckiego, również dziecko. W przypadku osób niepełnoletnich głos oddaje rodzic lub opiekun.

Głosowanie odbywa się przez Internet na stronie Budżetu Obywatelskiego Mazowsza i potrwa do 7 września 2026 roku. Należy wybrać jeden projekt z puli ogólnowojewódzkiej oraz jeden z puli podregionalnej, a następnie potwierdzić głos kodem SMS.

Każdy mieszkaniec może zagłosować tylko raz. Jeden numer telefonu może zostać wykorzystany do potwierdzenia głosów maksymalnie trzech osób.

Osoby bez dostępu do Internetu mogą zagłosować w siedzibie Urzędu Marszałkowskiego Województwa Mazowieckiego lub w jednej z jego delegatur.

eprasa.pl d29d87be66

Wilga Garwolin zaczyna sezon od porażki, ale celuje w awans

PIŁKA NOŻNA - V LIGA

Piłkarze Wilgi Garwolin zainaugurowali sezon 2026/2027 V ligi mazowieckiej porażką 0:1 na wyjeździe z Tygrysem Huta Mińska

Do pierwszego ligowego spotkania zespół Karola Zawadki podszedł po solidnym letnim przygotowaniu i z czterema nowymi zawodnikami w składzie. Cel na sezon w Garwolinie jest jasno określony: wygrać rozgrywki V ligi i wywalczyć awans do IV ligi.

UDANE PRZYGOTOWANIA, MIESZANE WYNIKI

W letnim okresie przygotowawczym Wilga rozegrała pięć spotkań kontrolnych, notując dwa zwycięstwa, dwie porażki i jeden remis. Cykl sparingów rozpoczął się od wyjazdowej porażki 1:3 z Victorią Sulejówek. Później, już przed własną publicznością przy ul. Sportowej, Garwolinianie zremisowali 3:3 z Jets FC z Antigui i Barbudy oraz pokonali Ruch Ryki 5:2. Kolejnym sprawdzianem był wyjazd do Kobyłki, gdzie Wilga uległa Wichrowi 1:2. Przygotowania zespół zakończył zwycięstwem 5:4 nad Orlętami Radzyń Podlaski, rozegranym ponownie na własnym stadionie.

CZTERECH NOWYCH W KADRZE

Latem do drużyny dołączyło czterech zawodników: Patryk Paziewski (wcześniej Marcovia Marki), Jakub Szczypek (Polonia Środa Wielkopolska), Dawid Kasperczyk (Promnik Gończyce) oraz Khurshid Khasanov (Granit Bychawa). Zgodnie z zapowiedziami klubu nowi piłkarze mają podnieść jakość kadry i pomóc w realizacji sezonowego celu.

W nadchodzącym sezonie w barwach Wilgi nie będą występować: Wiktor Bućko, Leon Falecki, Nikodem Gimel, Artur Kowalczyk, Nazariy Pasternak, Paweł Szeląg, Kacper Wieczorek i Nyakwara Zachary Migosi.

PIERWSZA KOLEJKA: ZABRAKŁO SKUTECZNOŚCI

W sobotę 8 sierpnia, w 1. kolejce V ligi mazowieckiej II, Wilga przegrała na wyjeździe z Tygrysem Huta Mińska 0:1. Pierwsza połowa zakończyła się bezbramkowym remisem, choć to Garwolinianie stworzyli sobie w niej trzy bardzo dobre okazje. Najbliżej gola był Jakub Mianowski, którego strzał trafił w poprzeczkę, a piłka po odbiciu wylądowała tuż przed linią bramkową. Chwilę później w słupek trafił Michał Wawryszczuk, dobrą sytuację miał też Mateusz Chyła, uderzając nad poprzeczką. Po drugiej stronie boiska przed utratą gola broniący barw Wilgi Wojciech Mikulski obronił dogodną sytuację gospodarzy.

O losach spotkania zadecydowała 57. minuta, gdy Tygrys wykorzystał rzut rożny - gola zdobył M. Górski. Trener Karol Zawadka zareagował zmianami, wprowadzając do gry m.in. Felipe Novaisa de Brito, Sebastiana Grzegorczyka, Patryka Paziewskiego i Filipa Świętulskiego, ale Garwolinianie nie zdołali doprowadzić do wyrównania.

Do końca sezonu Wilga rozegra jeszcze wiele kolejek, w których będzie mogła zweryfikować letnie wzmocnienia i gonić cel postawiony przed sezonem - powrót do IV ligi. Pierwsza porażka boli, ale przy skuteczności pokazanej w sparingach Garwolinianie mają za sobą solidne przygotowanie, na którym mogą budować kolejne mecze.

KADRA WILGI GARWOLIN SEZON 2026/2027

Bramkarze	
Marcin Makulec	2004
Wojciech Mikulski	2007
Szymon Mianowski	2008
Jan Kurowski	2010
Obrońcy	
Mateusz Chyła	1999
Filip Świętulski	2007
Damian Papiernik	1999
Adam Lewkowski	2004
Paweł Pyra	1995
Sebastian Grzegorczyk	1995
Szymon Rudzki	2003
Pomocnicy	
Michał Wawryszczuk	1997
Sebastian Papiernik	1996
Patryk Paziewski	2005
Jakub Szczypek	2000
Grzegorz Piesio	1988
Piotr Poszytek	2004
Jakub Mianowski	2008
Khurshid Khasanov	2000
Kiryl Shakurau	1994
Piotr Domański	2008
Napastnicy	
Emmanuel Obi	1998
Felipe Novais de Brito	2005
Dawid Kasperczyk	2002

WYNIKI 1 KOLEJKI

8-9 sierpnia

Tygrys Huta Mińska 1(0)
Wiga Garwolin 0(0)

Gol: M. Górski 57'
Wilga: Mikulski - D. Papiernik, Chyła, Lewkowski (Świętulski 76'), Shakurau, Mianowski, Wawryszczuk, Szczypek, Piesio (Grzegorczyk 66'), S. Papiernik (Paziewski 66'), Obi (Felipe 66')

Drogowiec - Perła	1:1
Żyrardow. - Champion	1:5
Jodła - Józefovia	2:2
Powiślanka - Pogoń II	2:0
Wektra - LKS Chlebnia	1:2
Proch - Ursus II	0:1
Radomiak II - Pilica	2:0
Tygrys - Wilga	1:0

TABELA

1. Champion	1	3	5-1
2. Powiślanka	1	3	2-0
Radomiak II	1	3	2-0
4. LKS Chlebnia	1	3	2-1
5. Tygrys	1	3	1-0
Ursus II	1	3	1-0
7. Jodła	1	1	2-2
Józefovia	1	1	2-2
9. Drogowiec	1	1	1-1
Perła	1	1	1-1
11. Wektra	1	0	1-2
12. Proch	1	0	0-1
Wilga	1	0	0-1
14. Pilica	1	0	0-2
Pogoń II	1	0	0-2
16. Żyrardow.	1	0	1-5

NASTĘPNA KOLEJKA

15 sierpnia

Pogoń II Siedlce - Wektra Zbuczyn; Józefovia Józefów - Powiślanka Lipsko; Champion Warszawa - Jodła Jedlnia-Letnisko; Drogowiec Jedlińsk - Żyrardowianka Żyrardów; Perła Złotokłos - Wilga Garwolin (16:00)

16 sierpnia

Pilica Białobrzegi - Tygrys Huta Mińska; Ursus II Warszawa - Radomiak II Radom; LKS Chlebnia - Proch Pionki

Cztery kluby z powiatu, zero zwycięstw

PIŁKA NOŻNA - KLASA OKRĘGOWA: SIEDLCE

Orzeł Unin, Zryw Sobolew, Wilga Miastków Kościelny i Sęp Żelechów rozpoczęli sezon 2026/27 w lidze okręgowej Siedlce - bez ani jednego triumfu, za to z kompletem emocji

W pierwszej kolejce nowego sezonu piłkarskiej ligi okręgowej cztery drużyny z powiatu garwolińskiego zdobyły łącznie zaledwie trzy punkty na dwanaście możliwych. Orzeł Unin przegrał 3:4 z Watrą Mrozy po niesamowitym pościgu w drugiej połowie, a Zryw Sobolew, Wilga Miastków Kościelny i Sęp Żelechów zremisowały swoje spotkania.

Kolejkę rozegrano 8 i 9 sierpnia. Dla Wilgi Miastków Kościelny inauguracja miała szczególny wymiar - po awansie z poprzedniego sezonu drużyna wróciła do klasy okręgowej i na pierwszy mecz trafiła na dobrze znanego rywala.

Najwięcej działo się w Uninie, gdzie miejscowy Orzeł podejmował Watrę Mrozy. Goście prowadzili już 0:2 po pierwszej połowie - trafiali K. Krzyżanowski (18. minuta) i Filip Kąca (37. minuta), a Orzeł na gola kontaktowego z rzutu karnego zdobytego przez S. Żaczka zdobył się jeszcze przed przerwą (40. minuta, wynik 1:2). Po zmianie stron Kąca podwyższył na 1:3 w 70. minucie, po czym w ciągu zaledwie sześciu minut Orzeł doprowadził do wyrównania - bramki strzelili B. Walenda (73. minuta) i B. Jeleń (76. minuta). Gospodarze mogli marzyć o punkcie, jednak w 90. minucie Filip Kąca skompletował hat-tricka i ustalił wynik na 3:4 dla gości. Przy wszystkich trzech golach Kący asystował Marcin Kowalczyk.

W Miastkowie Kościelnym Wilga podejmowała Sępa Żelechów w derbowym starciu, które ściągnęło na PGR Arenę liczną publiczność. Padły cztery gole, w tym jeden z rzutu karnego, obie strony popełniły też sporo błędów. Ostatecznie spotkanie zakończyło się remisem 2:2 - wynikiem, po którym obie drużyny mogły czuć niedosyt.

W Sobolewie Zryw podejmował rezerwy Mazovii Mińsk Mazowiecki. Mecz rozegrany w niedzielę 9 sierpnia o godzinie 17:00 zakończył się remisem 1:1, a jedyną bramkę dla gospodarzy zdobył Kiliszek.

Bilans otwarcia sezonu dla powiatowych drużyn jest więc skromny: jedna porażka i trzy remisy. Najbardziej bolesny może być ten w Uninie, gdzie Orzeł stracił punkty w samej końcówce po tym, jak wcześniej sam wypracował sobie wyrównanie. Z drugiej strony charakter pokazany przez drużynę z Unina - odrobienie dwubramkowej straty w kilka minut - to coś, na czym można budować w kolejnych meczach.

WYNIKI 1 KOLEJKI

8-9 sierpnia

Czarni - Victoria	0:4
Jastrząb - ŁDK Łosice	3:0
Płomień - Podlasie II	1:3
Zryw - Mazovia II	**1:1**
Orzeł - Watra	**3:4**
MKS Małkinia - Naprzód	1:2
ULKS Gołąbek - Fenix	1:3
Wilga - Sęp	**2:2**

TABELA

1. Victoria	1	3	4-0
2. Jastrząb	1	3	3-0
3. Fenix	1	3	3-1
Podlasie II	1	3	3-1
5. Watra	1	3	4-3
6. Naprzód	1	3	2-1
7. Wilga	1	1	2-2
Sęp	1	1	2-2
9. Zryw	1	1	1-1
Mazovia II	1	1	1-1
11. Orzeł	1	0	3-4
12. MKS Małk.	1	0	1-2
13. Płomień	1	0	1-3
ULKS Gołąbek	1	0	1-3
15. ŁDK Łosice	1	0	0-3
16. Czarni	1	0	0-4

NASTĘPNA KOLEJKA

13 sierpnia

Mazovia II Mińsk Mazowiecki - Orzeł Unin (19:30)

15 sierpnia

Victoria Kałuszyn - Sęp Żelechów (13:59); ŁDK Łosice - Płomień Dębe Wielkie; MKS Małkinia - Watra Mrozy

16 sierpnia

Fenix Siennica - Wilga Miastków Kościelny (12:00); Naprzód Skórzec - ULKS Gołąbek; Podlasie II Sokołów Podlaski - Zryw Sobolew (16:00); Czarni Węgrów - Jastrząb Żeliszew

eprasa.pl d29d87be66

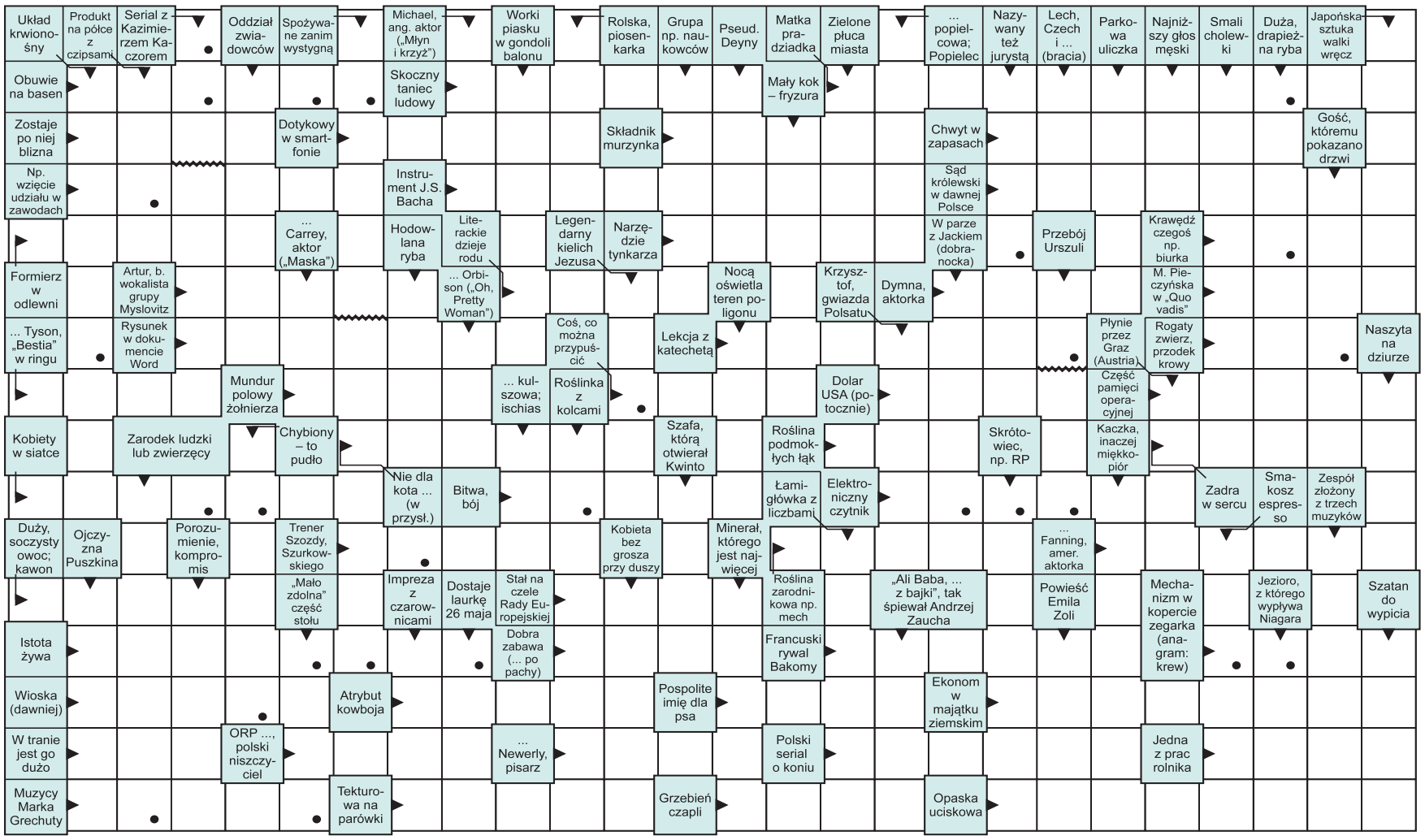

Litery z pól z kropką, czytane rzędami, utworzą rozwiązanie - przysłowie.

NASZA AKCJA

Wspieraj swoich! Kupuj lokalnie z „Twoim Głosem"

Kontynuujemy naszą akcję, w której co tydzień zaglądamy do serc naszej lokalnej społeczności. Odwiedzając małe, rodzinne biznesy, robicie Państwo coś znacznie ważniejszego niż zwykłe zakupy - wspólnie budujemy siłę gospodarczą naszego powiatu i dajemy pracę naszym sąsiadom. To właśnie w tych wyjątkowych punktach, z dala od pośpiechu wielkich marketów, panuje prawdziwie sąsiedzka atmosfera, a na półkach czekają unikalne towary od lokalnych producentów, których nie znajdziecie w dużych sieciach handlowych. Wybierając te miejsca, nie tylko wspieracie rodzimych przedsiębiorców, ale także zyskujecie dostęp do najświeższych produktów i najnowszego numeru „Twojego Głosu". W tym tygodniu polecamy Waszej uwadze kolejne lokalne punkty:

Sklep Spożywczo-Przemysłowy Dariusz Żaczek „U Żaczka" - Więcków 41, 08-455 Trojanów

Sklep „Piekarnia Warowny" - Wola Życka 6, 08-455 Trojanów

Sklep ABC Artur Rulak - Korytnica 19, 08-455 Trojanów

Sklep Spożywczo-Przemysłowy Karina Zdunek - Godzisz 4c, 08-460 Sobolew

Sklep „Alex" Marek Grzebalski - Samogoszcz 19, 08-480 Maciejowice

Sklep Groszek Piotr Opolski - Łaskarzew, ul. Warszawska 36

eprasa.pl d29d87be66