ISSN 2658-2686
Numer w sprzedaży do 13.08.2026

DZIENNIK GOLENIOWSKI

POLSKI WYDAWCA

Goleniów • Maszewo • Stepnica • Przybiernów

Nr 31 (337) *Cena 5,00 zł (w tym 5% VAT)* **7 sierpnia 2026 r.** Nakład 3000 / ISSN 2658-2686

Pomorze Zachodnie

Jest interpelacja

Czy powstnie Psi Azyl w Budnie?

Niebezpieczna sytuacja na torach

Pociąg najechał na konar drzewa

12.08 zobaczymy „Ogryzek Słońca"

Gmina MASZEWO

Nowe wiaty na przystankach

Oświadczenia majątkowe

Radni Rady Miejskiej w Goleniowie

Gmina STEPNICA

Port będzie zmodernizowany

Policyjna pomoc

Dziecko zamknięte w aucie

Podawali córce narkotyki

Gmina PRZYBIERNÓW

Przetargi, oferty i unieważnienia

Kolarski peleton przejechał przez powiat

Mosty

2. Ogólnopolskie Spotkania ze Sztuką

REKLAMA

TŁUMACZ PRZYSIĘGŁY
języka angielskiego
AGATA SŁOMSKA
tel. 500 434 522 aga_0110@wp.eu

REKLAMA
karolinasb@djmedia.pl
redakcja@dgoleniowski.pl
☎ 511 852 146
888 464 801

REKLAMA
SKUP AUT
- stan bez znaczenia
- całe, rozbite, bez opłat
- umowa gotówka od ręki
Tel. 505 771 769

REKLAMA
mgr matematyki
KOREPETYCJE
szkoła średnia, wyższa, matura
tel. 501 261 275
www.matematykagoleniów.pl

eprasa.pl d6afe9c1b8

Niebezpieczna sytuacja na torach

Pociąg najechał na konar drzewa

W środę w późnych godzinach wieczornych w okolicach Łoźnicy pociąg najechał na konar drzewa. Doszło do uszkodzenia sieci trakcyjnej.

Do zdarzenia doszło w środę, około godziny 23:15, nieopodal Łoźnicy. Pociąg Regio jadący ze Świnoujścia do Szczecina, najechał na znajdujący się na torach konar drzewa. W wyniku tego zdarzenia doszło do uszkodzenia sieci trakcyjnej i tymczasowego zatrzymania ruchu na tej nitce.

Skład z blisko stu czterdziestoma pasażerami został unieruchomiony. Działania służb polegały na zabezpieczeniu miejsca zdarzenia, dystrybucji wody pitnej dla pasażerów oraz pomocy w ich bezpiecznym przejściu do podstawionego pociągu zastępczego. Dalsze prace zaś skupiały się na usunięciu usterki i udrożnieniu torów.

DD

Policyjna pomoc

Dziecko zamknięte w aucie

Goleniowscy policjanci pomogli kobiecie, która przypadkowo zatrzasnęła kluczyki w samochodzie. W środku znajdowało się jej niespełna roczne dziecko. Konieczne było wybicie szyby.

Do zdarzenia doszło we wtorek, 4 sierpnia, około godziny 8:30. Dyżurny w Komendzie Powiatowej Policji w Goleniowie odebrał zgłoszenie od roztrzęsionej kobiety. Przekazała ona, że przypadkowo zatrzasnęła drzwi swojego samochodu. Kluczyki do auta pozostały w jego wnętrzu, przez co nie mogła go otworzyć. Najgorsze było jednak to, że w samochodzie znajdowało się również niespełna roczne dziecko.

Na miejsce został natychmiast wysłany patrol drogówki. Policjanci podjęli próbę zorganizowania pomocy poprzez kontakt z firmami świadczącymi usługi awaryjnego otwierania pojazdów. Okazało się jednak, że czas oczekiwania na przyjazd specjalisty wynosi ponad czterdzieści minut. Z racji pogodowej aury czas ten był zbyt długi. Dzień był słoneczny i ciepły, przez co wnętrze nagrzanego auta mogło stać się dla dziecka śmiertelną pułapką.

Policjanci podjęli więc decyzję o wybiciu szyby w pojeździe. Uczynili to, dzięki temu dziecko mogło zostać bezpiecznie wyciągnięte z pojazdu. Nie doznało żadnego uszczerbku na zdrowiu.

Policja przypomina, że nawet przy umiarkowanej temperaturze pozostawienie dziecka lub zwierzęcia w zamkniętym samochodzie może w bardzo krótkim czasie doprowadzić do niebezpiecznego wzrostu temperatury wewnątrz pojazdu. W sytuacjach zagrożenia życia lub zdrowia nie należy zwlekać z wezwaniem pomocy, dzwoniąc pod numer alarmowy 112.

DD

Wicemistrz tabelek z goleniowskiej szkoły

Aleksy Dobrodziej wicemistrzem świata!

Uczeń Zespołu Szkół nr 1 w Goleniowie – Aleksy Dobrodziej, został wicemistrzem świata Microsoft Excel 365 podczas prestiżowych zawodów Microsoft Office Specialist World Championship 2026, które odbyły się w Anaheim w Kalifornii.

Wielki sukces osiągnął Aleksy Dobrodziej, który jest uczniem Zespołu Szkół nr 1 w Goleniowie. Wziął on udział w zawodach Microsoft Office Specialist World Championship 2026, które odbyły się w Anaheim w Kalifornii. I pokazał tam prawdziwą tabelkową klasę!

Jako jedyny reprezentant Polski na tych zawodach wywalczył drugie miejsce kategorii Microsoft Excel (Microsoft 365 Apps), rywalizując z najlepszymi młodymi specjalistami z trzydziestu sześciu krajów. Co więcej, spośród wszystkich medalistów tegorocznych mistrzostw był jedynym reprezentantem Europy. Został tym samym wicemistrzem świata w tej kategorii.

To imponujące osiągnięcie pokazuje jak daleko można zajść dzięki pasji, ciężkiej pracy i zaangażowaniu.

Serdecznie gratulujemy Aleksemu! Ale również i jego opiekunowi, który przygotował go do tego starcia – Pawłowi Zarankowi. Jest on nauczycielem przedmiotów informatycznych zawodowych Zespół Szkół nr 1 w Goleniowie

DD

Powierzenie stanowisk

W środę, 5 sierpnia, podczas posiedzenie Zarządu Powiatu Goleniowskiego zostały powierzone stanowiska dyrektorom szkół i placówek prowadzonych przez Powiat Goleniowski.

- Zespół Szkół nr 1 im. Stanisława Staszica w Nowogardzie - Pan Marcin Gałka; - Zespół Szkół Specjalnych w Goleniowie – Pan Wojciech Maciejewski; Będą oni zajmować te stanowiska przez kolejne pięć lat. Czyli od dnia 1 września 2026 r. do dnia 31 sierpnia 2031 r.

eprasa.pl d6afe9c1b8

Goleniów na ekranach milionów

Kolarski peleton przejechał przez powiat

Zgodnie z zapowiedziami przez Goleniów oraz okolice przejechali kolarze uczestniczący w Tour de Pologne. Licznie zgromadzeniu mieszkańcy zagrzewali do wytrwałej jazdy blisko stu pięćdziesięciu kolarzy.

We wtorek, 4 sierpnia, ulicami Goleniowa oraz drogami jego okolicy po raz pierwszy w historii przejechali kolarze uczestniczący w największym wyścigu kolarskim w Polsce – Tour de Pologne. Miasto oraz powiat powitały II etap tego kolarskiego święta, który zgromadził blisko stu pięćdziesięciu kolarzy z całego świata.

Tym samym Goleniów zaistniał na ekranach telewizorów, komputerów oraz smartfonów na całym świecie. Zaliczany jest on do elitarnego cyklu UCI World Tour, co oznacza, że co roku przyciąga najlepsze drużyny i czołowych kolarzy z całego świata. A przy tym oczywiście fanów i miłośników kolarstwa z wielu krajów. Naszą okolicę zobaczyło więc miliony osób z różnych zakątków świata. A było czym się pochwalić! Mieszkańcy nie zawiedli i licznie zgromadzili się wzdłuż trasy przejazdu peletonu. Najwięcej z nich oczywiście pojawiło się w okolicach goleniowskich Plant. Tam też odbywało się „serce" goleniowskiej części tej imprezy. Było miasteczko rowerowe, wielki ekran i stamtąd również wyścig był komentowany.

Wyniki premii lotnych drugiego etapu Tour de Pologne:

Goleniów (110.4 km)

1. FRATCZAK Radosław 3s 207 POL 3,
2. RUTSCH Jonas 2s 147 LOI 2,
3. SCHIFFER Anton 1.

Przy okazji podajemy też wyniki pozostałych lotnych premii na drugiem etapie Tour de Pologne:

Kamień Pomorski (38.8 km)

1. FRATCZAK Radosław 3s 207 POL 3,
2. RUTSCH Jonas 2s 147 LOI 2,
3. STOSZ Patryk 1s 204 POL 1.

Nowogard (83.9 km)

1. FRATCZAK Radosław 3s 207 POL 3,
2. RUTSCH Jonas 2s 147 LOI 2,
3. STOSZ Patryk 1s 204 POL 1.

Nad całością oczywiście czuwały służby. W zabezpieczaniu terenu udział wzięło łącznie sześćdziesięciu czterech policjantów. Siły wsparcia policji z województwa oraz szkoły Policji w Słupsku: czterdziestu jedne mundurowych i jedenaście pojazdów. Dodatkowo czterdziestu jeden strażaków z Gminy Golenów, OSP Goleniów, OSP Przybiernów, OSP Stepnica, Straż Miejska w Goleniowie. Pomagali również pracownicy Miejskiej i Powiatowej Biblioteki Publicznej w Goleniowie, Goleniowskiego Domu Kultury, Urzędu Gminy i Miasta w Goleniowie, Ośrodka Sportu i Rekreacji, Przedsiębiorstwa Gospodarki Komunalnej, Goleniowskich Wodociągów i Kanalizacji.

Ponadto Goleniowscy przedsiębiorcy, w tym m.in. z Glewic, ul. Maszewskiej, Goleniowskiego Parku Przemysłowego, którzy wsparli Gminę w zabezpieczeniu imprezy, a także medycy i zespół Wood& Brass Band, który zadbał o świetną oprawę.

To było doprawdy wspaniałe sportowe wydarzenie. Liczymy na powtórkę!

DD

OGŁOSZENIE

Burmistrz Gminy Goleniów informuje

o wywieszeniu na tablicy ogłoszeń w Urzędzie Gminy i Miasta w Goleniowie

ogłoszenia o naborze na wolne stanowisko pracy

Podinspektor ds. ochrony środowiska w Biurze Ochrony Środowiska w Urzędzie Gminy i Miasta w Goleniowie.

Wymagane dokumenty aplikacyjne należy składać osobiście w siedzibie Urzędu w Biurze Obsługi Interesanta lub pocztą na adres Urzędu w zamkniętej kopercie z dopiskiem: **Dotyczy naboru na stanowisko Podinspektor ds. ochrony środowiska w Biurze Ochrony Środowiska w Urzędzie Gminy i Miasta w Goleniowie** w terminie do dnia 13.08.2026 do godz. 12.00 (decyduje data wpływu do Urzędu).

Informacje dotyczące ogłoszenia można uzyskać w kadrach Urzędu Gminy i Miasta w Goleniowie – tel. 91 46 98 207 oraz pod adresem www.goleniow.pl.

Sprzedam działki
budowlane z warunkami zabudowy przy lesie Węgorza.
tel. 608 013 995

Tańsza Mila tylko do końca sierpnia

Chętni do uczestnictwa w Goleniowskiej Mili Niepodległości muszą się pospieszyć, jeśli chcą skorzystać z niższej opłaty startowej. Za bieg w wyścigu Mila OPEN do końca sierpnia obowiązuje opłata 90 złotych. Później zostanie ona podwyższona do 110 złotych. Podobne stawki dotyczą biegu na 10 kilometrów. Nie warto więc czekać, tylko zapisać się jeszcze dziś.

Sprzedam krótko używane
komplety opon 195/65R15 do Mercedesa:
- 4 sztuki zimowe plus koło zapasowe - razem 400 zł
- 4 sztuki letnie wraz z alufelgami i kompletem szpilek długich - razem 1000 zł

tel. 507 610 372

REKLAMA

JF. FURMAŃCZYK

KOMPLEKSOWE USŁUGI POGRZEBOWE

www.furmanczyk.com.pl; asfurmanczyk@poczta.onet.pl; jfnowogard@poczta.onet.pl

TRUMNY • URNY • PRZEWOZY
NAGROBKI • GROBOWCE
KWIATY • WIEŃCE • WIĄZANKI

GOLENIÓW ul. Nowogardzka 3 tel. 91 418 54 48
NOWOGARD ul. Cmentarna 1a, tel. 913 921 466
ul. Nadtorowa 3a, tel. 913 920 577

eprasa.pl d6afe9c1b8

Oświadczenia majątkowe

Radni Rady Miejskiej w Goleniowie

Prezentujemy dane z oświadczeń majątkowych radnych IX kadencji Rady Miejskiej w Goleniowie. Oświadczenia te zostały złożone przez radnych za rok 2025.

Imię i nazwisko	Oszczędności	Nieruchomości	Zarobki	Składniki majątkowe	Kredyty
Łebiński Wojciech – Przewodniczący RM	7 723,46 zł 50 872,96 zł w ramach PPL	Dom o pow. 186 m2 o wartości 1 100 000 zł, Mieszkanie o pow. 72,85 m2 o wartości 320 000 zł Budynek gospodarczy o pow. 17,66 m2 wraz udziałem w gruncie 6/100 o wartości 29 000 zł Działka rolna o pow. 1002 m2 o wartości 200 000 zł Udział 1/3 w działce rolnej stanowiącej drogę dojazdową	249 368,11 zł – z tytuły zatrudnienia 39 916 zł – dieta radnego 1 225 zł – dieta z tytułu uczestnictwa w pracach obwodowej komisji wyborczej	Nie dotyczy	Kredyt hipoteczny w wysokości 83 000 zł, do spłaty pozostało 26 843,04 zł Kredyt hipoteczny w wysokości 300 000 zł, do spłaty pozostało 268 704,34 zł
Jaworska Krystyna – Wiceprzewodnicząca RM	195 000 zł 14 100 euro 2 000 USD 75 akcji JSW na kwotę 1 762 zł	Dom o pow. 80 m2 o wartości 50 000 zł (udział ½) Mieszkanie o pow. 137 m2 o wartości 900 000 zł, Działka budowlana o pow. 972 m2 o wartości 300 000 zł, Działka budowlana o pow. 540 m2 o wartości 50 000 zł (udział ½)	157 500 zł – z tytułu sprzedaży mieszkania, 133 756,09zł – z tytułu emerytury 24 252 zł – dieta radnej 10 471,80 zł – z tytułu działalności wykonywanej osobiście	Samochód osobowy marki Opel, rok prod. 2022, Złoto inwestycyjne LBMA pr. 999,9 o wartości 100 512 zł	Nie dotyczy
Adamkiewicz Piotr	ok. 90 000 zł	Dom wraz z garażem o pow. 224,91 m2 na działce o pow. 2075 m2 o łącznej wartości 1 200 000 zł, Dom o pow. 148 m2 z dwoma budynkami gospodarczymi o pow. 20,34 m2 i 19,80 m2 na działce o pow. 5637 m2 o łącznej wartości 1 100 000 zł, Grunty rolne o pow. 30,4544 ha o wartości 1 500 000 zł, Grunty rolne o pow. 3,12 ha o wartości 70 000 zł, Działka o pow. 720 m2 z budynkiem o pow. 120,6 m2 o łącznej wartości 150 000 zł, Działka o pow. 923 m2 o wartości 60 000 zł, Działka o pow. 3181 m2 o wartości 70 000 zł,	87 000 zł – z tytułu działalności rolniczej 159 060,16 zł – z tytułu zatrudnienia, 21 475 zł – dieta radnego	Samochód osobowy marki Peugeot, rok prod. 2011, Samochód osobowy marki Toyota, rok prod. 2012, Samochód osobowy marki Hyundai, rok prod. 2012,	Kredyt hipoteczny, do spłaty pozostało 128 667,12 zł, Kredyt na zakup działki, do spłaty pozostało 120 139,42 zł, Pożyczka gotówkowa, do spłaty pozostało 11 105,04 zł, Pożyczka gotówkowa, do spłaty pozostało 10 759,45 zł Karta kredytowa z limitem 28 800 zł, do spłaty pozostało 28 653,33 zł
Banach Tomasz	30 000 zł 38 339,25 euro 71,15 USD	Mieszkanie o pow. 55 m2 o wartości 320 000 zł, Działka budowlana o pow. 508 m2 o wartości 200 000 zł (udział ½), Działka gruntowa o pow. 72 m2 o wartości 1 000 zł (udział ½), Garaż w budynku wielorodzinnym o pow. 62,56 m2 o wartości 125 120 zł,	172 381,91 zł – z tytułu zatrudnienia, 60 919,74 zł – z tytułu emeryty, 34 232 zł – dieta radnego	Samochód osobowy Ssang Yong Korando, rok prod. 2022	Nie dotyczy
Czerwiński Krzysztof	12 000 zł 360 euro	Mieszkanie o pow. 71 m2 o wartości 490 000 zł	81 623,88 – z tytułu zatrudnienia, 52 450,38 – z tytułu emerytury, 33 269 zł – dieta radnego, 196,92 zł – umowa zlecenie	Samochód osobowy marki Jeep Compass, rok prod. 2024	Nie dotyczy
Geblewicz Agnieszka	ok. 8 500 zł ok. 119 937 zł – w ramach Pracowniczych Planów Kapitałowych ok. 36 000 euro, ok. 5 700 USD	Dom o pow. 224,4 m2 na działce o pow. 753 m2 o wartości ok. 650 000 zł, Mieszkanie o pow. 29,90 m2 o wartości ok. 170 000 zł, Mieszkanie o pow. 26,64 m2 o wartości ok. 280 000 zł, Mieszkanie o pow. 49,20 m2 z garażem o pow. 31,93 m2 o wartości ok. 211 500 zł, Inna nieruchomość o pow. 50 m2 z budynkiem handlowym o pow. ok. 25 m2 o wartości ok. 30 000 zł, Działka niezabudowana o pow. 600 m2 o wartości ok. 61 000 zł, Grunt o pow. 3169 m2 z udziałami 1/5 w działce o pow. 630 m2 oraz 1/26 w działce o pow. 6865 m2 o wartości ok. 190 995 zł, Nieruchomość niezabudowana o pow. 3002 m2 o wartości ok. 197 000 zł, Nieruchomość niezabudowana o pow. 1088 m2 o wartości 140 000 zł.	255 426,39zł – z tytułu zatrudnienia, 34 827 zł – dieta radnej	Samochód osobowy marki Skoda, rok prod. 2016, Samochód osobowy marki Audi, rok prod. 2021, Jach żaglowy Beneteau First 40, rok prod. 2011 (udział 2/7)	Kredyt hipoteczny, do spłaty pozostało ok. 73 141 CHF (spłata zawieszone decyzją sądu), Kredyt w rachunku bieżącym na kwotę 32 027 zł
Guziak Arkadiusz	2 000 zł	Dom o pow. 246 m2 o pow. 860 000 zł, Inna nieruchomość o pow. 1300 m2 o wartości 120 000 zł	128 782,82 zł – z tytułu zatrudnienia, 23 638,10 zł – z tytułu prowadzenia działalności gospodarczej 21 578 zł – dieta radnego, 2 174,64 zł – inne źródła	Samochód osobowy marki Peugeot, rok prod. 2014, o wartości 18 000 zł, Samochód osobowy marki Peugeot, rok prod. 2019, o wartości 80 000 zł,	Kredyt hipoteczny, do spłaty pozostało 458 052,27 zł
Henkelman Irena	85 000 zł, 1 200 USD	Mieszkanie o pow. 85,37 o wartości 400 000 zł, Lokal użytkowy o pow. 46,74 m2 o wartości 220 000 zł	120 410,32 zł – z tytułu zatrudnienia 60 086,77 zł – emerytura, 19 514 zł – dieta radnej, 12 000 zł – najem lokalu	Samochód osobowy marki Citroen, rok prod. 2019,	Nie dotyczy
Jastrzębski Michał	400 000 zł	Dom o pow. 225,46 m2 o wartości 1 500 000 zł, Działka pod domem o pow. 2001 m2 o wartości 570 000 zł, 1/300 działki o pow. 3001 m2 o wartości 1000 zł, 1/6 działki o pow. 3000 m2 o wartości 142 000 zł, 20/2000 działki o pow. 1658 m2 o wartości 4 500 zł, 1/6 działki o pow. 3912 m2 o wartości 140 000 zł, 1/6 działki o pow. 4231 m2 o wartości 152 000 zł, 1/6 działki o pow. 4923 m2 o wartości 165 000 zł, 1/6 działki o pow. 4917 m2 o wartości 165 000 zł, 1/6 działki o pow. 3014 m2 o wartości 120 000 zł, 1/6 działki o pow. 3015 m2 o wartości 120 000 zł, 1/6 działki o pow. 3124 m2 o wartości 120 000 zł, 1/6 działki o pow. 3368 m2 o wartości 120 000 zł, 1/6 działki o pow. 3197 m2 o wartości 120 000 zł, 1/6 działki o pow. 26119 m2 o wartości 480 000 zł, 1/6 działki o pow. 85289 m2 o wartości 75 000 zł,	135 000 zł – z tytułu zatrudnienia, 191 706,67 zł i 67 032,90 zł – sprzedaż nieruchomości, 21 388 zł – dieta radnego	Nie dotyczy	Kredyt hipoteczny, do spłaty pozostało 384 457,86 zł

eprasa.pl d6afe9c1b8

Jurewicz Anita	5 000 zł	Mieszkanie o pow. 97,78 m2 o wartości 880 000 zł Udział związany z prawem własności lokalu mieszkalnego 1866/100 000 wspólnej części budynku i działki o pow. 5178 m2, Garaż o pow. 727,70 m2 o wartości 35 000 zł (udział 1/30), Nieruchomość rolna o pow. 1,1214 ha o wartości 200 000 zł (udział ½)	180 077 zł - z tytułu zatrudnienia w Urzędzie Marszałkowskim, 34 976 zł – dieta radnej 6 061,34 zł – z tytułu zatrudnienia w UGiM	Samochód osobowy marki Volvo, rok prod. 2014 o wartości 40 000 zł	Kredyt hipoteczny, do spłaty pozostało 292 413,07 zł Pożyczka gotówkowa, do spłaty pozostało 25 993,42 zł Pożyczka gotówkowa, do spłaty pozostało 48 986,41 zł
Kinik Sylwester	20 500 zł, 1 100 euro	Dom o pow. 193 m2 o wartości 950 000 zł, Działka budowlana o pow. 0,1148 ha o wartości 350 000 zł	152 418,13 zł – z tytułu zatrudnienia, 33 500 zł – dieta radnego	Samochód osobowy marki Volkswagen, rok prod. 2014	Kredyt hipoteczny na kwotę 125 652,73 zł
Kuszyński Robert	458 792,58 zł	Dom o pow. 379,60 m2 o wartości 1 126 000 zł (udział 1/3), Działka zabudowana o pow. 1 278 m2 o wartości 255 600 zł (udział 1/3),	17 340 zł – dieta radnego	Samochód osobowy marki Land Rover rok prod. 2019 o wartości 120 000 zł	Nie dotyczy
Łatka Małgorzata	43 500 zł, 8 326 euro Obligacje Skarbu Państwa na kwotę 50 000 zł	Mieszkanie o pow. 75,95 m2 o wartości 400 000 zł, Działka ROD o pow. 390 m2 o wartości 35 000 zł	55 191,98 zł – dochód ze stosunku pracy (poprawa emerytury), 46 815,97 zł – emerytura, 22 632 zł – dieta radnej, 302,61 zł – z tytułu zatrudnienia	Samochód osobowy marki Toyota, rok prod. 2016, o wartości 30 000 zł	Nie dotyczy
Mac Michał	20 000 zł	Dom o pow. 150 m2 o wartości 1 050 000 zł, Działka pod domem o pow. 813 m2 o wartości 200 000 zł	744 093,85 zł – z tytułu prowadzenie jednoosobowej działalności gospodarczej, 10 232 zł – z tytułu zatrudnienia 19 668 zł – dieta radnego	Samochód osobowy GAZ 24, rok prod. 1983,	Nie dotyczy
Muszyńska-Popielarczyk Aleksandra	ok. 15 000 zł	Mieszkanie o pow. 79 m2 o wartości 200 000 zł, Gospodarstwo rolne o pow. pl 18 ha 4888 ar o wartości ok. 550 000 zł	99 422,98 zł – z tytułu prowadzenia jednoosobowej działalności gospodarczej 20 640 zł – dieta radnej	Samochód osobowy marki Mazda, rok prod. 2001, o wartości 10 000 zł Samochód osobowy marki Peugeot, rok prod. 2012, o wartości 19 000 zł	Kredyt hipoteczny, do spłaty pozostało 344 360,44 zł
Panek Artur	Nie dotyczy	Nie dotyczy	83 978,94 zł – z tytułu zatrudnienia 19 504 zł – dieta radnego 12 304 zł – umowa zlecenie 134,73 zł – inne źródła	Samochód osobowy marki Renault, rok prod. 2008	Kredyt gotówkowy, do spłaty pozostało 24 869,25 zł
Różański Andrzej	17 150 zł	Dom o pow. 168,4 m2 o wartości 450 000 zł, Działka pod domem o pow. 1534 m2 o wartości 150 000 zł, Działka wraz z zabudowaniami o pow. 1774 m2 o wartości 425 000 zł	40 355,62 zł – z tytułu zatrudnienia 122 322,04 zł – z tytułu zatrudnienia 21 907 zł – dieta radnego	Samochód osobowy marki Volkswagen, rok prod. 2021, o wartości 70 000 zł, Samochód osobowy marki Citroen, rok prod. 2018, o wartości 45 000 zł, Samochód osobowy marki Volkswagen, rok prod. 2024 o wartości 105 000 zł	Pożyczka konsumencka w wysokości 65 000 zł, do spłaty pozostało 46 086 zł
Skakuj Mariusz	ok. 15 000 zł ok. 500 euro	Dom o pow. 155,42 m2 o wartości ok. 800 000 zł, Działka pod domem o pow. 0,1393 ha o wartości ok. 150 000 zł	48 940,03 zł – z tytułu zatrudnienia 21 993 zł – dieta radnego, 536,85 zł – świadczenie chorobowe ZUS	Samochód osobowy marki Renault, rok prod. 2013	Kredyt hipoteczny, do spłaty pozostało 155 991,09 zł
Szurgot Zbigniew	25 000,00 zł	Mieszkanie o pow. 65 m2 o wartości 460 000 zł, Mieszkanie o pow. 46 m2 o wartości 430 000 zł, Garaż o pow. 16 m2 o wartości 40 000 zł	89 846,25 zł – emerytura, 36 265,83 zł – umowa zlecenie, 3 819,71 zł -świadczenie zapłacone przez ZUS	Samochód osobowy marki Honda, rok prod. 2013	Nie dotyczy
Wojciechowska Agnieszka	320 euro	Dom o pow. 200 m2 o wartości 1 200 000 zł, Grunty orne o pow. ok. 6,91 ha o wartości ok. 600 000 zł (udział ½), Działka pod domem o pow. 0,3262 ha o wartości 70 000 zł	32 672,20 zł – dieta sołecka, dieta radnej, 18 069,19 zł – umowa zlecenie	Samochód osobowy marki Hyunday, rok prod. 2014 o wartości 15 100 zł, Samochód osobowy marki Audi, rok prod. 2008 o wartości 12 000 zł	Kredyt konsumencki na kwotę 65 019,68 zł
Zajko Małgorzata	73 900,00 zł	Brak danych	113 977,09 zł – z tytułu zatrudnienia (SP4 Goleniów) 22 670 zł – dieta radnej	Samochód osobowy marki Hyundai, rok prod. 2024	Nie dotyczy

eprasa.pl d6afe9c1b8

Rozważanie na niedzielę

Jezus chodzi po jeziorze

Słowa Ewangelii według Świętego Mateusza: *Gdy tłum został nasycony, zaraz Jezus przynaglił uczniów, żeby wsiedli do łodzi i wyprzedzili Go na drugi brzeg, zanim odprawi tłumy. Gdy to uczynił, wyszedł sam jeden na górę, aby się modlić. Wieczór zapadł, a On sam tam przebywał. Łódź zaś była już o wiele stadiów oddalona od brzegu, miotana falami, bo wiatr był przeciwny. Lecz o czwartej straży nocnej przyszedł do nich, krocząc po jeziorze. Uczniowie, zobaczywszy Go kroczącego po jeziorze, zlękli się, myśląc, że to zjawa, i ze strachu krzyknęli. Jezus zaraz przemówił do nich: «Odwagi! To Ja jestem, nie bójcie się!» Na to odezwał się Piotr: «Panie, jeśli to Ty jesteś, każ mi przyjść do siebie po wodzie!» A On rzekł: «Przyjdź!» Piotr wyszedł z łodzi i krocząc po wodzie, podszedł do Jezusa. Lecz na widok silnego wiatru uląkł się i gdy zaczął tonąć, krzyknął: «Panie, ratuj mnie! Jezus natychmiast wyciągnął rękę i chwycił go, mówiąc: «Czemu zwątpiłeś, człowiecze małej wiary?» Gdy wsiedli do łodzi, wiatr się uciszył. Ci zaś, którzy byli w łodzi, upadli przed Nim, mówiąc: «Prawdziwie jesteś Synem Bożym»*. (Mt 14, 22-33)

Po rozmnożeniu chleba Jezus przynagla uczniów, aby przepłynęli na drugi brzeg (w. 22). On sam idzie na górę, aby się modlić. Nie chce rozgłosu. We wszystkim, co czyni, szuka chwały Ojca.

Będę kontemplował Jezusa cichego i pokornego, całkowicie oddanego Ojcu. Czy w mojej pracy potrafię usuwać się na bok? Czy szukam przede wszystkim chwały Boga? Czy nie przysłaniam Go sobą?

Wejdę na górę razem z Jezusem, aby się modlić (w. 23). Pomyślę, że jestem razem z Nim. Jest wieczór. Będę wpatrywał się w Jego rozmodloną twarz, przysłuchiwał się Jego rozmowie z Ojcem. Uświadomię sobie, że Jezus codziennie wpatruje się w Ojca i modli się za mnie. Rozmawia z Nim o moim życiu. Czy wierzę w Jezusa, który codziennie modli się za mnie do Ojca?

Będę patrzył na uczniów, którzy zmagają się z przeciwnymi falami, aby przepłynąć na drugi brzeg jeziora (w. 24). Zauważę ich zmęczenie, ciężki oddech i trud wiosłowania na wzburzonym jeziorze. Nie rozpoznają Jezusa przychodzącego do nich (ww. 25-26).

Czy rozpoznaję Jezusa pośród moich codziennych zajęć? Czy zmęczenie i aktywne życie nie przysłaniają mi Jego obecności?

Wczuję się w przeżycia Piotra kroczącego po jeziorze (w. 28- -30). Spróbuję razem z nim doświadczyć momentu tonięcia. Poczuję ciepło dłoni Jezusa. On natychmiast ratuje mnie z kłębiących się fal jeziora.

Wyznam Jezusowi moją wiarę i będę Go prosił o głębokie przeczucie Jego obecności, zwłaszcza pośród kryzysowych sytuacji. Uchwycę się Jezusa, wypowiadając proste słowa modlitwy: „Jezu, trzymaj mnie mocno i nie pozwól mi zginąć!".

Krzysztof Wons SDS/Salwator

Co tam w Bibliotece

Półkolonie i książkowa plecajka

Sporo się działo w ostatnich dniach w Miejskiej i Powiatowej Bibliotece Publicznej w Goleniowie. Zakończył się piąty turnus półkolonii. Ponad to w nadchodzący poniedziałek biblioteka będzie nieczynna.

Piąty turnus półkolonii zakończony

Za uczestnikami piąty turnus letnich półkolonii organizowanych przez bibliotekę. Miniony tydzień obfitował w różnorodne atrakcje, które łączyły aktywny wypoczynek z poznawaniem świata i rozwijaniem kreatywności. Dzieci poznawały ciekawostki ze świata zwierząt, uczestniczyły w zajęciach sportowych, warsztatach muzycznych, taneczno-ruchowych oraz plastycznych. Nie zabrakło również quizów i zajęć inspirowanych przyrodą, podczas których uczestnicy tworzyli prace z wykorzystaniem naturalnych materiałów. Na zakończenie turnusu dzieci wybrały się do kina na seans filmu Vaiana. Program półkolonii po raz kolejny dostarczył uczestnikom wielu nowych doświadczeń i niezapomnianych wakacyjnych wspomnień.

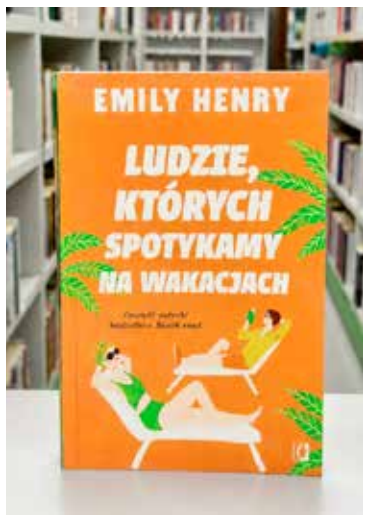

Książka na wakacje

Czy jedna wspólna podróż może zmienić wszystko? Odpowiedzi na to pytanie warto poszukać w powieści „Ludzie, których spotykamy na wakacjach" Emily Henry. To historia dwojga przyjaciół, którzy od lat wspólnie wyjeżdżają na wakacje. Każdy wyjazd przynosi nowe doświadczenia, a z czasem ich relacja zaczyna się zmieniać w sposób, którego sami się nie spodziewają. Autorka stworzyła lekką i wciągającą opowieść o przyjaźni, podróżach i życiowych wyborach. To idealna propozycja dla wszystkich, którzy podczas wakacyjnego odpoczynku szukają historii pełnej humoru, emocji i letniego klimatu. Książka dostępna jest w Wypożyczalni dla dorosłych.

Książki z czytelni do domu

Warto pamiętać, że książki dostępne w Czytelni dla Dorosłych można wypożyczać do domu. To dobra wiadomość dla uczniów, studentów oraz wszystkich osób przygotowujących referaty, prace dyplomowe czy poszukujących rzetelnych materiałów do nauki. W zbiorach znajdują się publikacje naukowe, popularnonaukowe i specjalistyczne z wielu dziedzin. Wypożyczenie książek pozwala spokojnie korzystać z nich w domu i wracać do potrzebnych informacji w dogodnym czasie.

Biblioteka nieczynna

W poniedziałek, 17 sierpnia, biblioteka będzie nieczynna. Warto więc odwiedzić ją nieco wcześniej, jeśli planują Państwo wypożyczyć coś do poczytania w trakcie urlopu. Lub też później, jeśli nie ma pośpiechu.

Podawali córce narkotyki

Prokurator Rejonowy w Goleniowie skierował do Sądu Okręgowego w Szczecinie akt oskarżenia przeciwko Annie Ś. i Bartoszowi W.. Są oni oskarżeni o podawanie narkotyków ich małoletniej córce.

Śledczy ustalili iż do tych zdarzeń doszło w Goleniowie w latach 2022 – 2023. W tym czasie oskarżona Anna Ś. kilkadziesiąt razy udzielała swojej małoletniej córce substancję psychotropową w postaci mefedronu. To jednak nie wszystko. Jak ustalono oskarżona co najmniej dwukrotnie umożliwiała małoletniej użycie środka odurzającego w postaci marihuany. Ponad to rozpijała ona córkę, dostarczała alkohol i nakłaniała do jego spożywania.

Aktem oskarżenia jest również objęty Bartosz W.. Wielokrotnie udzielał on małoletniej i współoskarżonej metedron. Ustalono również iż sprzedawał on ów narkotyk bądź też udzielał bez zapłaty.

Anna Ś. nie przyznała się do popełnienia zarzuconych czynów. Oskarżona ma 37 lat, dotychczas nie była karana sądownie. W toku śledztwa wobec Anny Ś. stosowany był środek zapobiegawczy w postaci dozoru Policji. Bartosz W. nie przyznał się do popełnienia zarzuconych czynów. Podejrzany ma 21 lat, dotychczas nie był karany sądownie.

Przestępstwa zarzucone Annie Ś. są zagrożone karą pozbawienia wolności do 8 lat. Bartoszowi W. zaś grozi kara pozbawienia wolności od lat 3 do 20. ***DD***

eprasa.pl d6afe9c1b8

Mosty znów zapraszają

Drugie Ogólnopolskie Spotkania ze Sztuką

Rozpoczęła się druga edycja Ogólnopolskich Spotkań ze Sztuką w Mostach. Osoby zainteresowane sztuką mogą uczestniczyć w atrakcyjnych prezentacjach oraz warsztatach.

Wczoraj, w czwartek 6 sierpnia, rozpoczęły się kolejne wydarzenia artystyczne w Mostach. Jest to druga edycja Ogólnopolskich Spotkań ze Sztuką. Podobnie jak zakończone już Mosty Sztuki wydarzenie do odbywa się w Main House Pałac Mosty. Potrwa do 17 sierpnia. Jego uczestnicy to: Anna Bochenek, (Toruń), Agnieszka Chrzanowska – Małys, (Gliwice) Marek Haładuda, (Poznań), Oskar Lubos, (Częstochowa), Julian Nowicki, (Bydgoszcz), Anna Obszyńska, (Goleniów), Zbigniew Prządka, (Kassel, Niemcy), Zofia Smyła, (Tarnowskie Góry).

Harmonogram:

SOBOTA - 8 SIERPNIA - WARSZTATY ARTYSTYCZNE

Warsztaty podczas pleneru, to prawdziwy edukacyjno-artystyczny rarytas. Pod okiem wspaniałych artystów będzie można tworzyć, poznając nietuzinkowe techniki. W tym roku mamy dla Was grafikę, batik i mural. Na warsztaty obowiązują zapisy w sekretariacie Goleniowskiego Domu Kultury, tel. 91 418 26 88 (liczba miejsc ograniczona).

Warsztaty tworzenia muralu – prowadzone przez Juliana Nowickiego w godzinach od 15:30 do 18:30 (10 uczestników - wiek 13+) – ciąg dalszy warsztatów w poniedziałek w tej samej grupie uczestników.

Wyjątkowa okazja poznania procesu tworzenia murali od koncepcji do wersji finalnej. Uczestnicy zaprojektują a następnie zrealizują na ścianach ZSP w Mostach mural, tematem nawiązujący do patronów szkoły, czyli Lotników Polskich. Wszystko pod czujnym okiem profesjonalisty, o którym więcej na: www.murales.pl

NIEDZIELA - 9 SIERPNIA - WARSZTATY ARTYSTYCZNE

Warsztaty monotypii – prowadzone przez prof. Annę Bochenek w godzinach od 11:00 – 13:30 (10 uczestników – wiek 11+).

Monotypia to unikalna artystyczna technika graficzna, która pozwala na uzyskanie tylko jednej, niepowtarzalnej odbitki. Polega na namalowaniu lub narysowaniu kompozycji na gładkim, niechłonnym podłożu, a następnie odciśnięciu jej na papierze.

Warsztaty batiku – prowadzone przez Agnieszkę Chrzanowską-Małys w godzinach od 15:30 – 18:30 (10 uczestników – wiek 13+)

Batik to tradycyjna technika barwienia tkanin polegająca na nakładaniu gorącego wosku na materiał, a następnie poddawaniu go kąpieli farbiarskiej. Miejsca pokryte woskiem pozostają niezabarwione, tworząc skomplikowane i unikalne wzory.

Na warsztaty batiku należy przynieść białe, najlepiej sprane, płótno - stare prześcieradło będzie idealne. Pozostałe materiały zapewnia Organizator.

Jeśli chcieliby Państwo skorzystać w niedzielę z poczęstunku serwowanego przez Main House Pałac Mosty jego koszt to: kawa, napoje, owoce, ciasto – koszt 50 zł lub w wersji z obiadem – koszt 100 zł (płatne gotówką, Organizatorzy proszą o zgłoszenie chęci skorzystania z posiłków przy zapisach na warsztaty).

10, 11, 13, 15 SIERPNIA - PREZENTACJE TWÓRCZOŚCI UCZESTNIKÓW I UCZESTNICZEK PLENERU

W tych dniach miłośnicy malarstwa, rozmów o sztuce i klimatycznych wieczorów będą mieli okazję aby uczestniczyć w multimedialnych prezentcjach wybranej twórczości Uczestniczek i Uczestników 2. Ogólnopolskich Spotkań ze Sztuką. W Sali z Białym Kominkiem zanurzymy się w świat opowieści o sztuce, poznając Twórców i ich artystyczny modus operandi

- 10 sierpnia - 19:45 – 21:00 – Agnieszka Chrzanowska- Małys i Oskar Lubos,
- 11 sierpnia - 19:45 – 21:00 – Marek Haładuda, Zofia Smyła,
- 13 sierpnia - 19:45 – 21:00 – Anna Bochenek, Zbigniew Prządka,
- 15 sierpnia - 19:45 – 20:30 – Julian Nowicki.

ŚRODA – 12 SIERPNIA

- 17:00 – 17:45 - Mecz piłki nożnej Artyści i Przyjaciele (Boisko OSiR w Mostach).

PIĄTEK 14 SIERPNIA - DRZWI OTWARTE PRACOWNI i DJ SET W PAŁACOWYM PARKU

W godzinach od 16:00 do 17:00 będzie można zwiedzić Pałac zaglądając w jego zakamarki i do pracowni Artystów. Będzie okazja rzucić okiem na dzieła w procesie i artystów w poplamionych farbą ubrankach oraz popytać o wszystko.

Nieco później w godzinach 17:00 – 19:00 w ogrodzie odbędzie się DJ Set. Będzie ognisko, muzyka oraz świetne towarzystwo. Oczywiście jeśli dopisze pogoda.

NIEDZIELA – 16 SIERPNIA - WERNISAŻ WYSTAWY POPLENEROWEJ Z KONCERTEM

Tego dnia odbędzie się wernisaż wystawy oraz koncert. Rozpocznie się to o godzinie 17:00 w parku (jeśli dopisze pogoda) lub w Sali Perłowej jeśli nie. Zaprezentowane zostaną prace nie tylko obrazy namalowane przez Uczestników i Uczestniczki Pleneru, ale również prace wykonane podczas warsztatów. Oprawę muzyczną zapewni goleniowsko-szczeciński duet KURZ. Na scenie pojawiają się Alicja Kruk i Marcin Styborski, z fortepianem i dwugłosowym śpiewem.

Organizator: Goleniowski Dom Kultury

Kuratorem Pleneru jest prof. dr hab. Marek Haładuda z Uniwersytetu Artystycznego im. Magdaleny Abakanowicz w Poznaniu, a organizatorką – Anna Obszyńska – Goleniowski Dom Kultury.

Patronat honorowy nad wydarzeniem sprawują:

Marszałek Województwa Zachodniopomorskiego Olgierd Geblewicz

Burmistrz Gminy Goleniów Krzysztof Sypień

Partnerem Letnich Spotkań ze Sztuką jest Związek Polskich Artystów Plastyków Szczecin.

Zapraszamy!

DD

Kąpielisko zamknięte

Wypożyczalnia działa

Kąpielisko w Lubczynie zostało zamknięte do odwołania. Jest jednak możliwość wypożyczania sprzętu wodnego.

Badania przeprowadzone na kąpielisku w Lubczynie wykazały przekroczenie dopuszczalnych norm. Oznacza to, że kąpielisko to zostało zamknięte do odwołania i korzystanie z niego nie jest bezpieczne. Jak się jednak okazuje nie oznacza to całkowitej niemożności korzystania z jego atrakcji. Wypożyczalnia sprzętu wodnego działa bez zmian. Zachowując oczywiście ostrożność na wodzie i przestrzegając zasad bezpieczeństwa można korzystać z jej usług w godzinach jej otwarcia.

DD

Policyjna interwencja

Motorowerem bez rejestracji

Dwudziestodwulatek został zatrzymany w trakcie swojej jazdy motorowerem bez rejestracji. Nie posiadał również wymaganych uprawnień.

Goleniowscy policjanci podjęli interwencję wobec dwudziestodwuletniego mężczyzny, kierującego motorowerem. Przyczyną takich ich decyzji był brak tablic rejestracyjnych. Kontrola wykazała również fakt, iż nie posiadał on wymaganych uprawnień do kierowania motorowerem. Dodatkowo pojazd nie posiadał obowiązkowego ubezpieczenia OC, aktualnych

badań technicznych ani tablicy rejestracyjnej, a tym samym nie był dopuszczony do ruchu.

DD

eprasa.pl d6afe9c1b8

Olgierd Geblewicz
Marszałek Województwa Zachodniopomorskiego

Łukasz Dzioch
Burmistrz Dziwnowa

zapraszają na

Święto Wojska Polskiego
w Dziwnowie

13 sierpnia 2026 r.

w programie:

10.00 pokazy sprzętu wojskowego (ul. Reymonta, ul. Sienkiewicza)

18.00 przemarsz ulicami Dziwnowa z Orkiestrą Reprezentacyjną Sił Powietrznych (trasa: ul. Orzeszkowej, ul. Mickiewicza, ul. Sienkiewicza)

18.45 uroczyste otwarcie Święta Wojska Polskiego (Park Miejski, ul. Sienkiewicza)

19.00 koncert Orkiestry Reprezentacyjnej Sił Powietrznych

20.00 koncert Wojskowego Zespołu Wokalnego Riviera

szczegółowe informacje:
https://wydarzenia.wzp.pl

Ministerstwo Obrony Narodowej
Podsekretarz Stanu w Ministerstwie Obrony Narodowej
Dowództwo Generalne Rodzajów Sił Zbrojnych
Gmina Dziwnów
Pomorze Zachodnie

Lotnicza ciekawostka

W trakcie przejazdu drugiego etapu Tour de Pologne z goleniowskiego lotniska wystartował samolot. Poruszał się on bardzo charakterystyczną trasą. Choć z pozoru wyglądało to jak niekończące się krążenie nad trasą wyścigu, jego zadanie było niezwykle ważne. Maszyna ta pełniła funkcję powietrznego przekaźnika sygnału telewizyjnego. Odbierała obraz z kamer umieszczonych na motocyklach oraz z helikopterów, a następnie przekazywała go do realizatorów transmisji zapewniając nieprzerwany przekaz telewizyjny. To właśnie ten latający przekaźnik stanowił kluczowy element dzięki któremu miliony widzów mogły na żywo śledzić zmagania kolarzy, nawet gdy peleton przemieszczał się przez miejsca o ograniczonej infrastrukturze telekomunikacyjnej.

Gmina STEPNICA

Port będzie zmodernizowany

Podpisana została umowa na modernizacja Portu Rybackiego w Stepnicy. Jej zakres obejmuje m.in. remont ponad czterdziestu metrów nabrzeża oraz utwardzenie terenu do sezonowania łodzi.

W ubiegłym tygodniu w Porcie Rybackim w Stepnicy odbyło się uroczyste podpisanie umowy z wykonawcą zadania pn. „Remont i modernizacja Portu Rybackiego w Stepnicy – część I". Dokument podpisali Burmistrz Miasta i Gminy Stepnica Andrzej Wyganowski oraz Adam Zaorski – Dyrektor Działu Generalnego Wykonawstwa i Hydrotechniki spółki AARSLEFF.

Inwestycja ta będzie realizowana we wsparciu z Funduszy Europejskich. Ten projekt o wartości 6 120 466,65 zł uzyskał 100% dofinansowania. Jest to jedno z najważniejszych przedsięwzięć infrastrukturalnych realizowanych obecnie na terenie Gminy Stepnica.

Zakres pierwszego etapu inwestycji obejmuje:

- remont slipu wraz z wykonaniem nowej stalowej ścianki szczelnej,
- modernizacja ponad 42 metrów nabrzeża wraz z nowymi konstrukcjami oporowymi i systemem kotwienia,
- utwardzenie terenu do sezonowania łodzi,
- wykonanie nowego oświetlenia i monitoringu portu, który poprawi bezpieczeństwo użytkowników oraz umożliwi monitoring wyładunków ryb zgodnie z obowiązującymi przepisami,
- bagrowanie basenu portowego do głębokości 2,5 m,
- zagospodarowanie terenu wokół portu.

Zakończenie realizacji pierwszej części inwestycji planowane jest na kwiecień 2027 roku.

Kolejnym etapem będzie remont budynków administracyjnych wraz z montażem instalacji fotowoltaicznej. Umowa na realizację tego etapu zostanie podpisana z wykonawcą wyłonionym w kolejnym postępowaniu przetargowym.

DD

eprasa.pl d6afe9c1b8

Jest interpelacja

Co z przytuliskiem w Budnie?

W czerwcu ubiegłego roku swoją działalność zakończyło przytulisko dla bezdomnych psów w Budnie. Pomimo zapowiadanego utworzenia Psiego Azylu jego teren pozostaje nieużywany. Uwagę na to zwróciła radna Anita Jurewicz w swojej interpelacji oraz wpisie na mediach społecznościowych.

Ponad rok temu – w czerwcu, swoją działalność zakończyło prowadzone przez goleniowski oddział Towarzystwa Opieki nad Zwierzętami przytulisko dla bezdomnych psów w Budnie. Przyczyną dalszej możliwości jego funkcjonowania był oczywiście pogarszające się możliwości finansowe. Psy przebywające wówczas w przytulisku oraz kolejne odławiane trafiają od tamtej pory do schroniska położonego w Dobrej Szczecińskiej.

Wówczas Gmina zapowiadała pomoc, wsparcie w celu utworzenia nowego miejsca dla bezdomnych zwierząt. Już wtedy gminne władze były „mocno zainteresowane sytuacją". Odbyło się kilka spotkań, omówiono plan, przygotowywano dokumentację. I co dalej? O tym możemy już przeczytać we wpisie opublikowanym przez radną Anitę Jurewicz.

- Zakupiono kontener socjalny, który do dziś nie został wyposażony i służy jako składowisko. Kojec podarowany dla Gmina Goleniów przez firmę Rega stoi zarośnięty i niszczeje, zamiast służyć zwierzętom. Trudno nie odnieść wrażenia, że darczyńca przekazując gminie tak wartościowe wyposażenie, inaczej wyobrażał sobie jego wykorzystanie. I nie wiem, czy baner z reklamą firmy na płocie przytuliska jest dla firmy rzeczywistą promocją – czytamy w nim.

Radna krytykuje to jako kolejną niespełnioną obietnicę Burmistrza. I zadaje pytanie w oficjalnej interpelacji do niego skierowanej. Pyta w niej m.in. o aktualny status przytuliska, o to kto nim zarządza oraz ile zwierząt trafiło tam w roku 2026. Na te pytania odpowiedź jest raczej oczywista, ale trzeba je zadać. Kolejne dotyczą już realnych postępów realizacji tego przedsięwzięcia i dalszych planów. A także tego czy nie zostało ono zaniechane i, jeśli tak, to dlaczego.

To jedynie część pytań zadanych przez radną. Pełny tekst jej interpelacji dostępny jest w goleniowskim Biuletynie Informacji Publicznej. Do chwili pisania tych słów na interpelację nie odpowiedziano, więc do sprawy jeszcze wrócimy.

Zdjęcia wykorzystane w artykule pochodzą z social mediów radnej Anity Jurewicz.

DD

Ogryzek Słońca

Niebawem ciekawe zjawisko na niebie

Już niebawem będziemy mieli okazję do obserwacji ciekawego zjawiska na niebie. Będzie nim niemalże całkowite zaćmienie Słońca. Wedle przewidywań powinno być ono widoczne również z Goleniowa i okolic.

Zjawiska astronomiczne występujące na niebie od zawsze fascynowały ludzkość. Początkowo interpretowane były jako znaki od bogów, jednak z czasem ich stawały się coraz lepiej zrozumiane. Dzięki obserwacjom nieba i prowadzonym badaniom rozumiemy teraz te zjawiska i jesteśmy w stanie je przewidywać nawet na setki lat w przyszłość.

I właśnie takie zjawisko wystąpi już niebawem. W środę, 12 sierpnia, nastąpi zaćmienie Słońca. Będzie ono widoczne również z naszej okolicy.

Zjawisko to będzie można obserwować przez niecałą godzinę. A naprawdę będzie co obserwować! W swojej maksymalnej fazie tarcza Słońca będzie zakryta w około 83,8% swojej średnicy. Słońce będzie więc wyglądało niczym wąski sierp. Zaćmienie rozpocznie się około godziny 19:15. Jego koniec będzie niejako „wymuszony" zachodem Słońca, który będzie miał miejsce około godziny 20:35. Jego maksymalna faza, czyli moment kiedy to Księżyc zasłoni największą część tarczy Słońca, przypadnie na godzinę około 20:06. Niestety w trakcie tego zjawiska Słońce będzie znajdowało się dość nisko jak horyzontem, co może utrudnić jego obserwację. Zalecamy więc podjęcie prób tego na terenie z dobrym widokiem na zachód.

To bardzo rzadka okazja do obserwacji takiego zjawiska. Ostatni raz tak głębokie zaćmienie Słońca w Polsce było widoczne blisko dwadzieścia siedem lat temu. Kolejne raz widoczne będzie za ponad dwadzieścia jeden lat. Kiedy zaś uświadczymy możliwości ujrzenia całkowitego zaćmienia? Trochę na to poczekamy – nastąpi ono za sto dziewięć lat. Jeśli do tego czasu Dziennik Goleniowski wciąż będzie wydawany na pewno o tym przypomnimy!

Zjawisko zaćmienia jest bardzo niezwykłe na skalę międzygwiezdną. Słońce ma około czterysta większą średnicę niż Księżyc. I znajduje się około czterysta razy dalej od Ziemi niż jej satelita. Oznacza to, że oba te obiekty wydają się mieć niemal identyczne rozmiary na ziemskim niebie. Dzięki temu możliwe jest tak idealne przysłonięcie tarczy Słońca przez Księżyc. Sytuacja ta nie zdarza się na innych planetach Układu Słonecznego. Nawet na Saturnie, który według najbliższych badań posiada aż dwieście siedemdziesiąt cztery satelity. Oznacza to również, że z czasem zjawisko to przestanie występować na Ziemi. Księżyc powoli oddala się od naszej planety. Około o 3,78 centymetra rocznie. Czyli za około 600 milionów lat jego tarcza będzie zbyt mała, aby mogła przysłonić całą tarczę Słońca.

A jak obserwować zaćmienie?

Absolutnie nie można tego robić bezpośrednio gołym okiem. Światło słoneczne jest bardzo jasne, więc nawet niewielki ułamek odsłoniętej tarczy słonecznej może uszkodzić wzrok. Nie można również do tego używać lornetek czy lunet. Do obserwacji konieczny jest filtr, przesłona. W

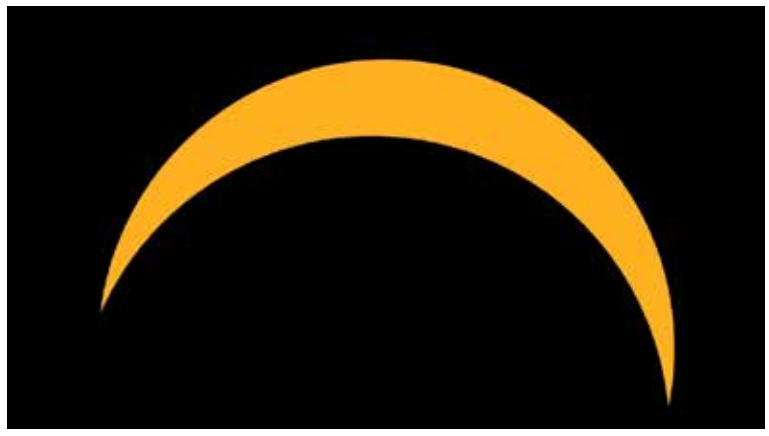

sprzedaży są specjalne okulary do obserwacji zaćmień. Można również użyć do tego mocnego szkła spawalniczego (DIN 10 i więcej) albo folii ND-5. Wiele osób używa również zadymionego szkła, dyskietek czy płyt CD, lecz metody te nie są całkowicie bezpieczne, więc je odradzamy. Ciekawą metodą na obserwacje zaćmienia jest rzutowanie jego obrazu przy użyciu lunety lub lornetki. Polega ona na „przepuszczeniu" światła słonecznego przez obiektyw lornetki lub lunety tak, aby padł na ustawioną kawałek za nim kartkę lub kawałek tektury. Obraz Słońca zostanie wtedy rzutowany na tej powierzchni, a my możemy go obserwować pośrednio, nie narażając wzroku. Trzeba jednak pamiętać, że metoda ta wiąże się z nagrzewaniem optyki, więc należy uważać i nie prowadzić obserwacji zbyt długo.

Zachęcamy zatem do bezpiecznego obserwowania zjawiska, jeżeli tylko na niebie nie będzie warstwy chmur. W wielu miastach organizowane są wspólne obserwacje zaćmienia. Może więc to i dobry pomysł na niezwykłe wydarzenie i w naszej okolicy?

DD

eprasa.pl d6afe9c1b8

Gmina MASZEWO

Nowy chodnik... z wadami?

W Maszewie wykonany został nowy chodnik. Powstał on przy tworzonym obecnie Gminnym Centrum Ratownictwa. Nie obyło się jednak bez wad, które wytknęli mieszkańcy okolicy.

Przy powstającym obecnie Gminnym Centrum Ratownictwa w Maszewie wykonany został nowy chodnik. Wybudowano przy nim również i zjazdy. Inwestycja ta została zrealizowana przez Zachodniopomorski Zarząd Dróg Wojewódzkich w Koszalinie.

To oczywiście niezwykle ważny element okolicznej infrastruktury, nie tylko ze względu na rychłe sąsiedztwo Centrum Ratownictwa. Samo istnienie chodnika przyczyni się do zwiększenia bezpieczeństwa i wygody mieszkańców.

Owi mieszkańcy jednak zwrócili uwagę na pewne problemy. Wskazywali oni na brak krawężników przy wysypanych kamieniach. Sprawiać to może iż owe kamyki będą wysypywały się na jezdnię, co z kolei może prowadzić do niebezpiecznej sytuacji – wystrzelenia takiego kamienia spod kół przejeżdżającego samochodu. Taki pocisk może bez problemu zadać obrażenia przechodzącej osobie czy też uszkodzić szybę auta. Inni również wskazywali na konieczność stworzenia tam przejścia dla pieszych.

DD

Gmina MASZEWO

Nie świeci? To do PSZOK-u

Gmina Maszewo rozpoczęła akcję odbioru zużytych świetlówek. Można je zanosić do maszewskiego PSZOK-u. Akcja trwa do końca listopada.

Czasem jest tak, że nie wiadomo jak się pozbyć pewnych odpadów. Nie pasują one do dostępnych dla każdego pojemników. Mimo to jest chęć i potrzeba usunięcia ich w sposób poprawny. Na przeciw tej potrzebie wyszła Gmina Maszewo.

Rozpoczęła ona akcję zbierania zużytych świetlówek. Można je bezpłatnie oddawać do maszewskiego Punktu Selektywnej Zbiórki Odpadów Komunalnych.

A dlaczego warto je tam oddać? Dla ochrony środowiska oczywiście. Świetlówki zawierają w sobie rtęć, która jest wysoce szkodliwa dla ludzi oraz środowiska. Można jednak je w bezpieczny sposób przetworzyć i odzyskane materiały na nowo wykorzystać. I taki właśnie los czeka oddaje do PSZOK-u świetlówki. Znajduje się on na terenie maszewskiej oczyszczalnie ścieków. Jest czynny w każdą środę w godzinach od 10:00 do 18:00 oraz pierwszą i ostatnią sobotę miesiąca w godzinach od 9:00 do 13:00.

Akcja ich zbiórki trwa do końca listopada.

DD

Gmina STEPNICA

Remont przystani w Gąsierzynie

Przystań w Gąsierzynie doczekała się remontu. Prace polegają m.in. na demontażu starej nawierzchni pomostu, aby wymienić ją na nową i bezpieczniejszą. Planowany termin ich zakończenia do końcówka sierpnia.

Rozpoczęły się prace związane z remontem przystani w Gąsierzynie. A trzeba przyznać, że remont ten jest tam potrzebny. Jako pierwsze przeprowadzone zostały roboty przygotowawcze i rozbiórkowe, obejmujące m.in. demontaż dotychczasowej nawierzchni pomostu. W kolejnych etapach wykonane zostanie

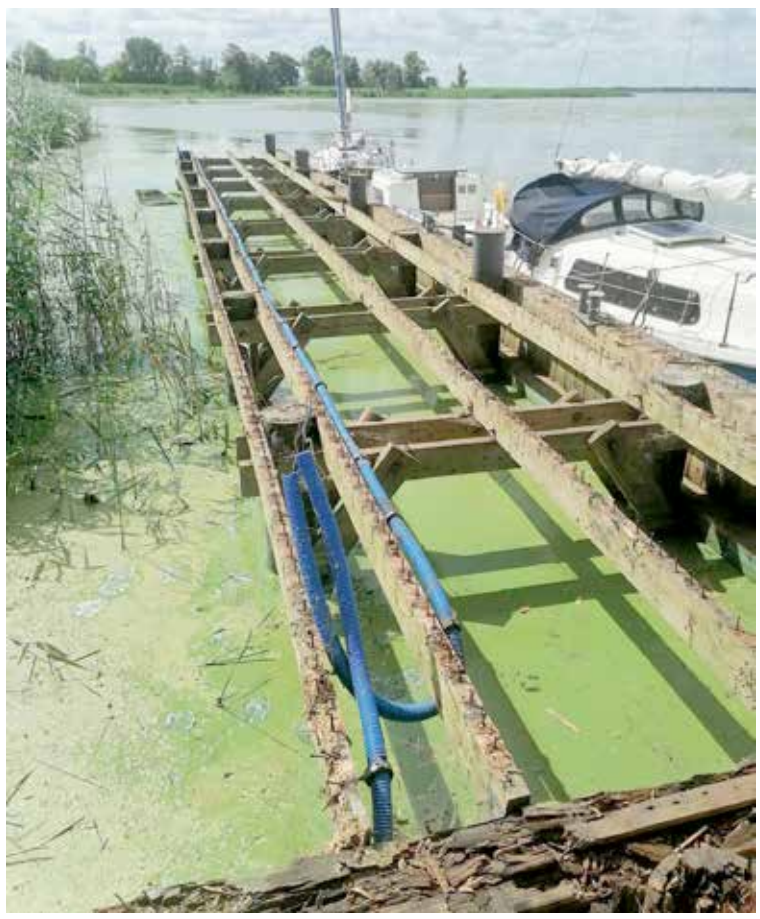

wzmocnienie podbudowy nabrzeża, nowa konstrukcja nośna z legarów kompozytowych oraz nowa nawierzchnia z ryflowanych desek kompozytowych.

Inwestycja poprawi bezpieczeństwo użytkowników oraz zwiększy trwałość infrastruktury.

Wartość tego zadania to 170 tysięcy złotych.. Zakończenie prac planowane jest do 31 sierpnia 2026 r. Jeśli więc uda się dotrzymać tego terminu to z wyremontowanej przystani można było korzystać jeszcze do końca bieżącego sezonu żeglarskiego.

DD

Kącik szachowy

Król turysta

Wakacje sprawiły, że nawet w Kąciku Szachowym zrobiło się „turystycznie". Na obu poniższych diagramach ustawienie bierek jest takie samo z wyjątkiem białego króla, który z pola d3 na pierwszym diagramie zawędrował na pole e2 na drugim diagramie. W obu zadaniach białe dają mata w 2 posunięciach. Natomiast zagadką do rozwiązania pozostaje pytanie czy w związku z „wędrówką" białego króla droga do mata będzie taka sama w obu zadaniach?

Zadanie 1

Zadanie 2

Rozwiązanie na stronie 14

eprasa.pl d6afe9c1b8

Gmina PRZYBIERNÓW

Przetargi, oferty i unieważnienia

Poznaliśmy oferty zgłoszone do postępowania przetargowego dotyczącego przebudowy ulicy Świerkowej w Przybiernowie. Ofert jest całkiem sporo. Zaś przetarg na termomodernizację hali sportowej został unieważniony.

Przed kilkoma tygodniami zostało ogłoszone postępowanie przetargowe dotyczące remontu ulicy Świerkowej w Przybiernowie. Jego zakres obejmuje odcinek drogi o łącznej długości ok. 366,96 metrów. Zadaniem wyłonionego wykonawcy będzie m.in. wykonanie nowej nawierzchni jezdni z kostki betonowej, przebudowa istniejących chodników oraz zjazdów czy też wprowadzenie elementów uspokojenia ruchu, czyli progów. Początkowo wpłynęło dziewięć ofert, poznaliśmy je 21 lipca. Są to: P.H.U K9 ze Stargardu – 977 850 zł brutto, MET-INSTAL sp. z o.o. z Miękowa – 1 105 647,15 zł brutto, Elbud sp. z o.o. ze Szczecina – 1 279 263,96 zł brutto, STERN z Goleniowa – 1 082 099,72 zł brutto, DERYLAK-BUD sp. z o.o. z Kamienia Pomorskiego – 1 747 301,76 zł brutto, KRISTONE sp. z o.o. ze Szczecina – 1 230 000 zł brutto, PHU PAWTER z Golczewa – 1 047 500 zł brutto, MADRO sp. z o.o. ze Szczecina – 1 090 101,36 zł brutto, ZRIB D.Y.K.O-.W.S.K.I. sp. z o.o. ze Szczecina – 999 999,88 zł brutto.

Wpłynęły również oferty dodatkowe. Je poznaliśmy 3 sierpnia. Są to: MET-INSTAL sp. z o.o. z Miękowa – 948 999,99 zł brutto, P.H.U K9 ze Stargardu – 945 740,24 zł brutto, STERN z Goleniowa – 1 022 766,83 zł brutto, DERYLAK-BUD sp. z o.o. z Kamienia Pomorskiego – 1 250 000 zł brutto, MADRO sp. z o.o. ze Szczecina – 1 020 193,33 zł brutto, PHU PAWTER z Golczewa – 949 799,85 zł brutto.

Kolejnym przetargiem, który miał miejsce niedawno była termomodernizacja hali sportowej w Przybiernowie. Zakres tej inwestycji obejmuje wyłącznie roboty budowlane prowadzone w obrębie istniejącego obiektu, bez zmiany jego gabarytów, funkcji, sposobu użytkowania oraz bez ingerencji w granice działek. Zamierzenie polega na poprawie efektywności energetycznej budynku poprzez docieplenie przegród zewnętrznych, wymianę stolarki, modernizację wybranych instalacji oraz prace towarzyszące, zgodnie z audytem energetycznym i projektem technicznym.

Do tego postępowania wpłynęły jedynie trzy oferty. KDI sp. z o.o. ze Szczecina – 3 861 010 zł brutto, Przedsiębiorstwo Budowlane HELITEX sp. z o.o. - 3 939 597,70 zł brutto oraz Zakład Usług Remontowo-Budowlanych Stanisław Jankowski z Kamienia Pomorskiego – 3 604 830,34 zł brutto.

Postępowanie to zostało jednak unieważnione. W uzasadnieniu tej decyzji czytamy:

- W przedmiotowym postępowaniu wpłynęły trzy oferty. Cena każdej z nich przekraczała kwotę, którą Zamawiający zamierzał przeznaczyć na sfinansowanie zamówienia. Zamawiający, działając zgodnie z art. 222 ust. 4 ustawy Pzp, przed otwarciem ofert podał kwotę, jaką zamierza przeznaczyć na realizację zamówienia, wynoszącą 2 630 000 zł brutto.

Przetarg najprawdopodobniej zostanie powtórzony.

DD

Gmina MASZEWO

Nowe wiaty na przystankach

Na terenie gminy wymieniane są wiaty przystankowe. W co niektórych miejscach zaś są one stawiane po raz pierwszy. Stoją już one w Przemoczu oraz Darżu.

Gmina Maszewo prowadzi obecnie działania związane z wymianą oraz uzupełnianiem wiat przystankowych. Celem jest oczywiście poprawa bezpieczeństwa oraz komfortu osób korzystających z komunikacji publicznej. Wszak podczas deszczu lepiej się czeka pod wiatą niż pod drzewem. Nowe wiaty zostały już zamontowane w Przemoczu oraz Darżu. W najbliższym czasie pojawią się również w miejscowościach: Zagórce, Wisławie, Godowo, Bęczno.

DD

REKLAMA

AUTO KASACJA
Goleniów
Ul. Krzywoustego 29
TEL. 607 496 122
SZROT, CZĘŚCI UŻYWANE

REKLAMA

PRZEDSIĘBIORSTWO GOSPODARKI KOMUNALNEJ SP. Z O.O. W GOLENIOWIE
USŁUGI POGRZEBOWE
DYSPONUJEMY WŁASNĄ KAPLICĄ I CHŁODNIĄ
WSZYSTKO W JEDNEJ LOKALIZACJI
PRZY UL. PRZESTRZENNEJ 1 W GOLENIOWIE
~ PRZEWÓZ ZMARŁYCH, PRZYGOTOWANIE DO POCHÓWKU
~ KOMPLEKSOWA OBSŁUGA CEREMONII POGRZEBOWEJ WRAZ Z OPRAWĄ MUZYCZNĄ
~ SZEROKA OFERTA TRUMIEN, URN, KRZYŻY, TABLICZEK, WIEŃCÓW
~ NAJEM AUTOKARU DLA UCZESTNIKÓW POGRZEBU
~ KREMACJE, EKSHUMACJE
~ ZASIŁEK POGRZEBOWY
TEL. 604 934 004 - CAŁODOBOWO

eprasa.pl d6afe9c1b8

XVII FESTYN KOMANDOSA

21-23.08.2026 DZIWNÓW

Dlaczego Festyn Komandosa w Dziwnowie ... ?
... bo tutaj w latach 1964–1986 stacjonował 1 batalion szturmowy, najstarsza jednostka działań specjalnych w Wojsku Polskim.

PROGRAM

Czwartek 20.08.2026r.

od 16:00 – Czynne: jarmark militarny, Izba Pamięci Polskich Spadochroniarzy

Piątek 21.08.2026r.

10:00-14:00 – Akcja honorowego krwiodawstwa organizowana przez Stowarzyszenie Honorowych Dawców Krwi Wojsk Specjalnych „Krwawy Festyn" (*Aleja Gwiazd Sportu*).
od 16:00 – Czynne: biuro Festynu, dioramy Grup Rekonstrukcji Historycznej, punkty promocyjne jednostek wojskowych (*park*).
16:30 – Pokaz sprzętu i uzbrojenia jednostek wojskowych Garnizonu Dziwnów (*plac Reymonta 8*).
17:00 – Apel Stowarzyszenia Byłych Żołnierzy 1 bsz (*plac Reymonta 8*).
17:00 – Gry i zabawy dla dzieci i dorosłych (*park*).
19:00 – Zebranie członków Stowarzyszenia Byłych Żołnierzy 1 bsz. (*Tawerna „Żeglarska"*).

Sobota 22.08.2026r.

od 9:00 – Czynne: biuro Festynu, dioramy Grup Rekonstrukcji Historycznej, punkty promocyjne jednostek wojskowych, jarmark militarny, punkt honorowego krwiodawstwa.
9:00 – Apel: wręczenie okolicznościowych wyróżnień. Powitanie maszerujących ze Szczecina, przemarsz uczestników ulicami Dziwnowa.
10:00 – Czynna diorama poświęcona ćwiczeniom „TARCZA 78" (*park*).
10:00 – Koncert zespołu „ Pipes&Drums" (*amfiteatr w parku*).
10:00 – Gry i zabawy dla dzieci i dorosłych (*park*).
10:00-10:30 – Odwiedziny w koszarach JW4101 (*tylko byli żołnierze 1 bsz*).
10:00-14:00 – Czynny punkt krwiodawstwa – „Krwawy Festyn".
11:00 – Wyjazd uczestników zawodów strzeleckich o puchar śp. mjr Ryszarda Czerkawskiego do Chynowa (*autokar – zbiórka parking POLOMarket*).
11:00 – Inscenizacja „Obozowisko wojsk specjalnych na ćwiczeniu TARCZA 78" GRH Nałęcz (*amfiteatr w parku*).
12:30 – Spotkanie byłych żołnierzy 1 bsz (*plac Reymonta przy kuchni*).
15:00 – Zawody kompanijne, reprezentacje kompanii specjalnych (*park*).
– Spotkanie z autorem książki o szpitalu "greckim" w Dziwnowie w trakcie spotkania byłych żołnierzy.
– Koncert dudziarzy (*tzw. patelnia w parku przy jarmarku*).
17:00 – Zakończenie akcji honorowego krwiodawstwa (*Aleja Gwiazd Sportu*).
18:00 – Skoki spadochronowe na wodę - pokaz (*rzeka Dziwna w pobliżu mostu*).
20:00 – Potańcówka pod Gwiazdami (*amfiteatr w parku*).
20:30 – Koncert dudziarzy na cmentarzu komunalnym, po koncercie Apel zmarłych (*cmentarz komunalny*).

Niedziela 23.08.2026r.

od 9:00 – Czynne wszystkie elementy Festynu, jarmark militarny (*park*).
10:00 – Msza Święta (*Kościół Garnizonowy*).
10:00 – Pożegnalny koncert dudziarzy (*amfiteatr w parku*).
10:00 i 11:00 – Pokaz pracy psa służbowego (*park przy stoiskach promocyjnych*).
11:00 – Konkurs w rzucie nożem i toporkiem o puchar śp. mjr Jerzego Roczniaka (*park*) w trakcie konkursu zawody w rozkładaniu i składaniu broni na czas, przeciąganie liny itp.
11:15 – Inscenizacja „Polskie zrywy niepodległościowe 1794, 1830, 1863" GRH Nałęcz (*amfiteatr*).
13:00 – Prelekcja nt. gen. Alfonsa Maćkowiaka, którą poprowadzi Darek Krakowiak (*Izba Pamięci*).
14:00 – Apel kończący XVII Festyn Komandosa (*Reymonta 8*).

UWAGI:
1. Program, ze względu na warunki atmosferyczne, może ulec zmianie.

Dyrektor Festynu

Patronat honorowy:
Minister Obrony Narodowej
Dowództwo Generalne Rodzajów Sił Zbrojnych
Dowódca Wojsk Specjalnych
Prezes Zarządu Głównego Związku Polskich Spadochroniarzy
Wojewoda Zachodniopomorski
Marszałek Województwa Zachodniopomorskiego
Burmistrz Dziwnowa
Starosta Kamieński
Muzeum Wojska Polskiego
Stowarzyszenie Na Rzecz Kultury i Edukacji w Dziwnowie
JANTAR
BAŁTYK

Patronat medialny:
POLSKA ZBROJNA
Defence 24
COM CAM
FAKTY Z KAMIENIA
MAAG
MGPR.
TVP3 SZCZECIN

eprasa.pl d6afe9c1b8

Krzyżówki matematyczne

Dlaczego Adam i Ewa tworzyli idealną parę:
- On nie musiał wysłuchiwać, za kogo ona mogła wyjść za mąż.
- Ona nie musiała wysłuchiwać, jak wspaniale gotowała jego matka.

															14	+		=	3	·	5	+		·	3
																	=						·		
	=	24	:				4	·	8	=			39	:	3	+	7	·		=		·		·	3
·		=		·							:						·		·				=		·
5		2		5	·	5	=				2	·	6	=		:	4		8				18		
=		·		=				·			=								=						·
30		2		10					·	8	=									:	5	=	8		2
		·		·				=													=				-
6	·		+		·		=		=		·	5	2	·	7	·	2	=				=	15	·	
:								=											=		:				·
					=	14	·	2		6	·	8	=		=	24	·				·		=			7
·				:				·				·		-				=		·				=		=
2		42	:	7	=			9		10		4			+		=		·	7		28		3		
=		:		=		·		+		:		=		:		=		:				=		·		=
	=	3	·				·		·		=			2		2		3					=		:	3
		=				=		·		=				=		·						·				·
			:		+	24	:		=	5				36	:		=		=	7	·		-	5	·	9

Komisariat policji. Dyżurka. Dzwoni telefon. Dyżurny odbiera:
- Komisariat Policji, słucham?
- Dzień dobry. Czy to wasz komisariat wysyłał wczoraj wieczorem patrol na Lipową siedemnaście mieszkania trzy?
- Chwileczkę, już sprawdzam. Tak. Mieliśmy zgłoszenie naruszenia ciszy nocnej, głośna muzyka, krzyki ...
- Mam prośbę. Czy możecie ich przysłać jeszcze raz? Zapomnieli zabrać czapkę i pistolet. No i zdjęcia obejrzą, fajne wyszły!

												45				·	4	=			48	:	8	=		
												=				·			:		=					
													:	5	=				6							2
												·				=			=		·					·
			2	·	2	=			:	12	=					27	:	9	=		:		=	39	:	
							·	=																		=
							=		·	5	+	42	:	3	=											
								·								=										
			40	=		·	20	6								22										
			:													·										
			5						45	:	9	=			:	7	=									50
			=						:				·	·												:
4	·		=										7	3		3										10
·				:					=				+	=		·										·
				4	·		=	2	·	6				6	·		=									
=				=						:				·		=		:								=
	:	2	=							6				7		6	·		=	24						
										=						·		=								
											:	9	=													

Psychoterapeuta zwraca się do pacjenta:
- Muszę pana zmartwić. Pan nie ma kompleksów, pan naprawdę jest głupi...

Żona pyta męża:
- Kupisz mi nowe futro?
- Co?! Przecież to stare wygląda jeszcze bardzo dobrze!
- No, widzisz, sam powiedziałeś, że jest stare...

Chłopak do dziewczyny:
- Co byś powiedziała na kolację u mnie dziś wieczorem? Może o 19?
- Z przyjemnością. Będę punktualnie o 19.
- Bądź o 17. Kolacja sama się nie zrobi...

Rozmowa:
- Ktoś włamał się na moje konto.
- A jakie miałeś hasło?
- Data urodzenia węgierskiej królewny świętej Kingi.
- Czyli?
- 1234 rok.

Rozmowa:
- Ty jesteś dzieckiem ślubnym czy nieślubnym?
- Tak pół na pół.
- To znaczy?
- Ojciec żonaty, matka panna.

eprasa.pl d6afe9c1b8

KRZYŻÓWKA PANORAMICZNA

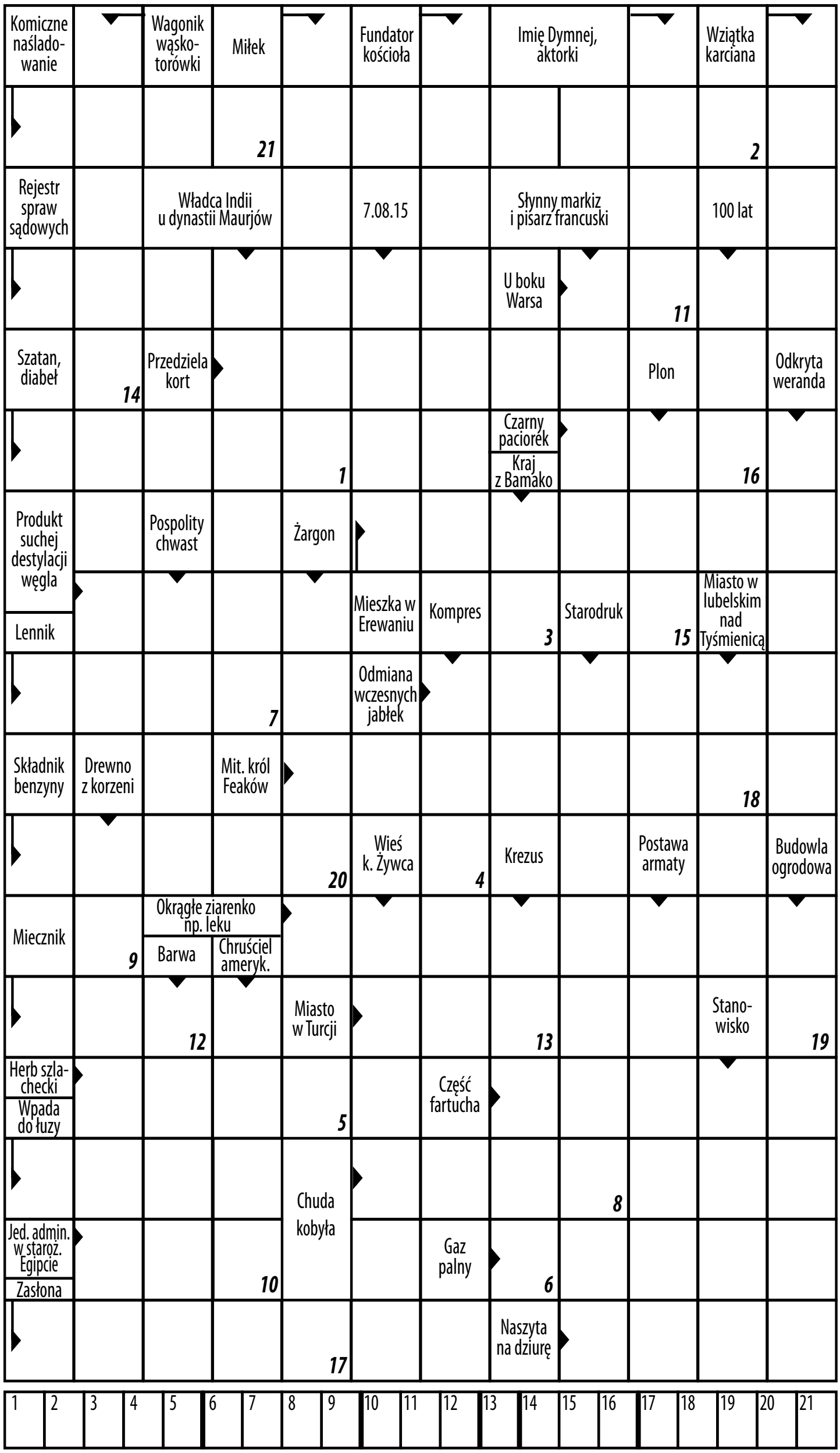

Kącik poetycki

Idziesz
Jesteś ze mną
Cieniu mój
Jesteś przy mnie
W dzień i noc
W słońcu w burzy i we mgle
Tam gdzie ja
Tam jesteś ty
Idziesz ze mną też pod prąd
Tam gdzie mgła
I słońca blask
Czujesz nastrój mój
Mówisz do mnie
W moim śnie
Jesteś ze mną
Przy mnie siądź
I już zawsze
Ze mną bądź
Do ostatnich naszych dni
I do końca moich chwil

Andrzej Dyguda, 2.08.2026

Kącik Szachowy

Rozwiązanie zadania 1
1. Wb3 Kd4
2. Wf4#
Rozwiązanie zadania 2
1. Kd2 Kd4
2. Wf4#

REKLAMA
karolinasb@djmedia.pl
redakcja@dgoleniowski.pl
511 852 146
888 464 801

Rozwiązanie krzyżówki: Angielski konserwatysta
Rozwiązanie nadesłali: Stanisław Klimek, Wiesław Danielak, Bożena Minda, Krystian Zarębski
Zwycięzca: Wiesław Danielak
Rozwiązania proszę wysyłać pod numer telefonu 888 464 801. Wydawanie nagród wstrzymane.

eprasa.pl d6afe9c1b8

Ogłoszenia drobne

NIERUCHOMOŚCI

- Sprzedam przytulne mieszkanie 2-pokojowe, bezczynszow,e z podwórkiem w Maszewie. Powierzchnia 52,30 m. Idealne dla pary, rodziny lub pod inwestycje. Spokojna okolica. Cena 245 000 zł do negocjacji. Tel. 730 901 231
- Wynajmę Magazyn tel. 603 959 654
- Wynajmę osobie dorosłej pokój z dostępem do kuchni i łazienki w Osinie 793 374 605
- Kupię 1 hektar ziemi z dostępem do rzeki, jeziora. stawu. Może być łąka, w obrębie Goleniowa. Kontakt telefoniczny: 503560375.
- Sprzedam mieszkanie w bloku oraz dom w Nowogardzie. Tel: 792 525 292
- Sprzedam budynek mieszkalny w Żabowie. Działka ¼ ha. Cena 3 250zł/m^2. Tel: 695 359 355
- Sprzedam mieszkanie 2 pokojowe 48 m II piętro w stanie dobrym. Tel. 694 117 147
- Mieszkanie 2 pokojowe 48m^2, 4 piętro do wynajęcia. Tel. 662 604 666
- Działki budowlane na sprzedaż (przy lesie w Węgorzach). Tel. 608 01 39 95
- Sprzedam działki budowlane w Goleniowie. Tel. 508 312 261

MOTORYZACJA

- Sprzedam skuter Suzuki 125cm rok prod. 2023. Tel. 603 120 653.
- Sprzedam Ford Mondeo 2.0 TDCi TItanium, rocznik 2011, 140KM, kolor czarny, na oponach wielosezonowych. Cena 18500 zł do negocjacji. Tel. 500 350 670
- Sprzedam samochód Toyota Yaris 1.0 l rok 2007. Cena 9 500 zł. Tel. 500 700 758.
- **Sprzedam motocykl Yamaha XVS 950,** Chopper w idealnym stanie, ma 1100 km, pojemność 942 cm, data pierwszej rejestracji: grudzień 2015, kolor czarny perłowy. Wyposażenie dodatkowe sissy bar, rama ochronna. Cena 27.900 zł. Tel. 667 403 534

ROLNICTWO

- Gorczyce sprzedam, tel. 605 559 169
- Wynajmę Magazyn tel. 603 959 654
- Sprzedam opryskiwacz 15 m szerokość robocza 2020 rok, przyczepkę wywrotkę 9 ton i pszenicę paszową. Tel 881 916 905
- Sprzedam owce, tel. 695 359 355.
- Gorczyce sprzedam, tel. 605 559 16
- Ciągnik C330 z maszynami towarzyszącymi. Tel: 730 032 004
- Komplet kół 175/65, 205/16, 215/15. Tel: 695 359 355
- Sprzedam agregat ścierniskowy 3m, wóz konny i lekką przyczepkę oraz krajzege. Tel. 606 576 417
- Sprzedam przyczepkę rolniczą wywrotkę zarejestrowaną ład. 4.5 t. cena 6800 zł. Tel. 665 635 035
- Sprzedam przyczepa rolnicza Rumptstad, ład. 9 ton, korytowa, zarejestrowana, ubezpieczona– 35 tys. zł ; trzy koła 900x20 -200zł/szt. Tel. 727 917 630
- Szkółka w Karsku koło Nowogardu poleca drzewa owocowe i ozdobne w pojemnikach, tuja szmaragd, wys. 0,5 – 3 m. Tel. 606 106 142

USŁUGI

- Wycinka, przycinka drzew na wysokościach. Tel. 509 273 929
- Pomoc osobom starszym w codziennym życiu. Tel.606 893 630
- Doświadczony fachowiec rzetelnie wykona remont wewnątrz i zewnątrz budynku oraz inne drobne prace. Andrzej. Tel: 792 013 091
- Usługi ślusarskie, spawalnicze, naprawy maszyn i ciągników rolniczych, tel. 696 104 720
- Usługi koparką, 22 t. obrotowa, kołowa, tel. 696 104 720
- Okna i Drzwi naprawa, regulacja serwis. tel. 505 801 778
- Firma budowlana z wieloletnią działalnością przyjmie zlecenie na budowę domów od podstaw, przekładek dachów, docieplenia, układanie kostki. 607 137 081
- Sprzedam drewno opałowe, kominkowe, buk, dąb, sosna. Tel. 606 353 792
- Sprzedam opał buk, dąb, łupane lub w klockach mieszane. Tel. 665 544 518
- Prace wykończeniowe: glazura, panele, szpachlowanie, malowanie. Tel. 537 692 867
- Płytki, panele, glazura, malowanie, regipsy, dachy i mieszkania od podstaw. Tel. 531 121 970
- Serwis kotłów peletowych „Kostrzewa", tel. 696 104 720

PRACA

- Profesjonalnie zaopiekuję się starszą osobą. Tel 792 356 497
- Praca w Szwecji/okolice Goteborg. Szukam stolarzy/budowlańców do pracy w Szwecji. Wszelkie informacje pod nr telefonu: +46 762 18 55 66 – Daniel
- Szukam pracy jako sprzątaczka lub w ogrodnictwie. Tel. 792 356 650

INNE

- Tanio sprzedam 3 rowery i kosiarke spalinową. Tel: 504 846 581
- Za darmo oddam ośmiotygodniowe szczenięta. Tel. 608055571
- Do wynajęcia warsztat, oczekuje propozycji, tel. 512 556 766
- Szalunki skręcane 400x2500 26 szt., betoniarka H729/3 380 cm, szlifierka stojąca na dwa kamienie, Przecinarka fi400 do metalu – drewna, Stojaki do przewożenia w pionie, SPRZEDAM, tel. 512 556 766
- Sprzedam zamrazarke trzy szufladowa-,stan bdb, telefon 784 417 612
- Sprzedam krzesełko i fotel wędkarski. tel. 606 893 630
- Rower młodzieżowy Romet Rambler niebieski, używany sprzedam. Tel. 694 942 953
- Rower damkę 28 cali, zadbany, trzyletni, sprzedam. Tel. 606 893 630

Transport, przeprowadzki,
opróżnianie mieszkań, piwnic, gratów.
668 343 638

Transport do 2 ton
przewóz gruzu, złom, sprzątanie mieszkań i piwnic.
Tel. 508 346 201

SPAWANIE - BUSÓW
Progi • Nadkola itp.
TEL. 696 871 295

Spawanie – mobilne
migomatem u klienta.
Samochody, bramy itd.
Tel. 889 996 324

Skup butelek po piwie zwrotne
Ulica Wojska Polskiego 58a
(przy myjni, w podwórzu stolarni) • **godz. 9:00-14:30**
(w przypadku nieobecności właściciela proszę dzwonić)
Tel. 609 11 39 10

Rusztowanie
- wynajem
tel. 605 830 173

WIND
Wykończenia wnętrz
Tel. 791 214 964

REMONTY
malowanie, wykończenia, wykładanie paneli.
Tel. 519 130 060

WYPOŻYCZALNIE
rusztowań,sprzętu budowlanego i ogrodniczego.
605 954 215

Wyburzamy, budujemy, remontujemy.
668 343 638

Muzyk
podejmie współpracę z Kołami Gospodyń Wiejskich
Tel. 664 174 702

Domowe wizyty podologa:
pedicure, obcinanie paznokci, usuwanie odcisków i narośli, opracowanie wrastających paznokci
Goleniów i okolice.
Tel: 887 31 08 86

Oferuję korepetycję z zakresu historii
Cena ustalana indywidualnie
Tel. 721 644 755

SPRZEDAŻ
DREWNA KOMINKOWEGO I OPAŁOWEGO
tel. 603 399 346
91 418 82 68

Język angielski
indywidualnie.
Tel. 600 251 546.

Sprzedam drewno opałowe.
Tel. 603 279 768

Numery alarmowe

TELEFONY ALARMOWE	
Policja Goleniów	997, 47 78 21 511, 91 460 25 11
Posterunek Policji w Maszewie	91 46 02 574
Posterunek Policji w Stepnicy	91 46 02 573
Pogotowie Ratunkowe Goleniów	999, 91 888 45 41
Straż Pożarna Goleniów	998, 431 79 00
Policja Stepnica	47 78 21 573
Policja Maszewo	47 78 21 574
Straż Miejsca Goleniów	91 46 98 292
Pogotowie Gazowe	992, 91 418 09 55
Pogotowie ciepłownicze	993
Pogotowie wodno-kanalizacyjne	503 197 796, 91 418 22 34
ENEA	99 1
SŁUŻBA ZDROWIA	
Szpital Goleniów – Izba przyjęć	91 466 43 00
Szpital Goleniów – sekretariat	91 466 43 01
Przychodnie Goleniów	
Polmed ul. Pocztowa	91 419 15 05, 91 407 20 54
Profi Med. ul. M.Konopnickiej	91 407 12 50
Przychodna przy szpitalna ul. Nowogardzka	91 466 43 64
Przychodnia Maszewo	91 418 75 99
Pielęgniarstwo Środowiskowe Rodzinne	91 418 96 05
Opieka nocna i świąteczna	
przyszpitalna Goleniów	91 466 43 69
Przychodnia Stepnica	91 577 41 38
Przychodnia Maszewo	91 577 41 38
Rehabilitacja w Kompleksie Fala	91 460 08 49
Zakład Rehabilitacji i Fizjoterapii	91 418 53 27
ZOL Goleniów	91466 43 52

DZIENNIK GOLENIOWSKI

Dziennik Goleniowski ukazuje się w piątki na terenie gmin:

Goleniów, Maszewo, Stepnica, Przybiernów

red. naczelny Paweł Słomski **516 636 486,** Daniel Denderski**,** Cezary Kulka • *Sport* Dariusz Jachno - e-mail: djachno@op.pl
Reklama/Ogłoszenia Karolina Słomska-Błajek - **tel. 511 852 146** • *Redaktor techniczny* Paweł Słomski
ADRES REDAKCJI: ul. M. Konopnickiej 12 pok. nr 8 • 72-100 Goleniów • Tel. 91 392 21 65 • e-mail: redakcja@dgoleniowski.pl
Nakład: 3000 egz. • **Wydawca**: DJ Media sp. z o.o., *Redakcja nie odpowiada za treść reklam i ogłoszeń, zastrzega sobie prawo adiustacji tekstów.*

eprasa.pl d6afe9c1b8

Witamy wśród nas...

Rubryka powstaje przy współpracy z personelem oddziałów: dziecięco-noworodkowego oraz położniczo-ginekologicznego SCM w Goleniowie

Jan Wroński
ur. 3.08.2026 r., waga 3850 g, syn Julii i Pawła z Darżu

Lena Krugiej
ur. 4.08.2026 r., waga 2620 g, córka Elwiry i Andrzeja z Goleniowa

Helena Maciejewska
ur. 4.08.2026 r., waga 3140 g, córka Patrycji i Krzysztofa z Białunia

Amelka Szabuńko
ur. 5.08.2026 r., waga 375 0 g, córka Arlety i Rafała z Sąpolnicy

Władek Krauze
ur. 5.08.2026 r., waga 4050 g, syn Olenyi i Oleksandra z Goleniowa

Weronika Tomczyk
ur. 5.08.2026 r., waga 29 60 g, córka Joanny i Marcina ze Świętej

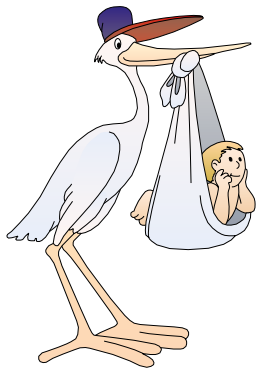

INFORMACJA

Kącik artystyczny

Wioska i krowa

W tym Kąciku artystycznym ponownie prezentujemy dwie prace wykonane przez lokalną artystkę Joannę Makowską. Oba obrazy zostały namalowane poprzez użycie techniki olejnej. Pierwszy z nich, jak też można bez problemów zauważyć, przedstawia krowę. I taki też nosi tytuł. Drugi obraz zaś jest interpretacją obrazu „Wiosna" Leona Wyczółkowskiego wykonaną przez panią Joannę.

Jakie odczucia wywołuje u Państwa ten obraz? Zapraszamy do dzielenia się z nami swoją interpretacją, chętnie ją opublikujemy w kolejnym Kąciku.

Przypomnijmy jednak czym to właściwie nasz kącik artystyczny. Jest to miejsce, gdzie publikować będziemy dzieła lokalnych artystów-amatorów. Jeżeli chcą Państwo podzielić się swoimi dziełami z resztą naszych Czytelników można je wysyłać na adres e-mailowy naszej redakcji: redakcja@dgoleniowski.pl. Mogą to być obrazy, rysunku, zdjęcia, a nawet zdjęcia wykonanych własnoręcznie rzeźb. Cokolwiek co wyszło spod Państwa artystycznych rąk i czym chcą Państwo się pochwalić. My zaś bardzo chętnie je opublikujemy, aby każdy mógł zobaczyć jak utalentowani ludzie żyją w naszym powiecie.

REKLAMA
karolinasb@djmedia.pl • redakcja@dgoleniowski.pl
☎ 511 852 146 • 888 464 801

eprasa.pl d6afe9c1b8