ISSN 1895-2992

nowy tydzień
tygodnik lokalny

CHEŁM KRASNYSTAW WŁODAWA

Nr 27 (1018) 7 - 13 lipca 2025 r. ISSN 1895-2992 Nr indeksu 00204684 Nakład 14999 egz. CENA: 5,00 zł w tym VAT 5%

TELEWIDZ

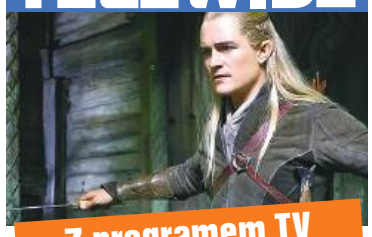

Z programem TV na cały tydzień

GMINA KRASNYSTAW
- Inwestycja nie jest groźna dla ludzi i środowiska - zapewnia wójt Kowalczyk

Wytwórnia asfaltu budzi obawy

str. 9

KRASNYSTAW

Łysy z nożem biega i zaczepia ludzi

str. 9

WYRYKI. Powrót do planów sprzed lat

250-metrowe wiatraki i 190 hektarów pod panelami?

str. 13

Włodawskie Wembley

Takich wydarzeń jak najwięcej!

str. 24

Rada nadal bez przewodniczącego

Wybór nowego przewodniczącego Rady Miasta Chełm wyraźnie sprawia kłopot radnym rządzącej „koalicji". Radni PiS mają problem z uzyskaniem poparcia dla swojego kandydata. Czyżby dlatego, że chcieliby, aby funkcję odzyskała Dorota Rybaczuk?

str. 5

CHEŁM. Pół miliona złotych z kieszeni mieszkańców dla TV Republika

Promocja czy polityczna ustawka?

str. 12

WIELKI KONKURS 2025 nowy tydzień tygodnik lokalny

str. 11

HURTOWNIA ELEKTRYCZNA ARNO
Krasnystaw, ul. Miodowa 3, tel. 82 576 67 89
INSTALACJE FOTOWOLTAICZNE
• Inwertery
• Panele
• Akcesoria
energia ze słońca

WĘGIEL LUZEM I WORKOWANY ODSIEWANY PRZED ZAŁADUNKIEM
Pełny asortyment węgla oraz PELLET
Bezpłatny dowóz powyżej 1 tony (do 20 km)
skład opału BORYS
SPRZEDAŻ RATALNA Santander CONSUMER BANK
Chełm, ul. Kolejowa 45A
tel. 82/ 565 59 23, 500 089 196

STACJA KONTROLI POJAZDÓW
Chełm, Aleja 3 Maja 18a obok Kauflandu
tel. 887 888 884, 82 56 56 836

cersanit
CENIMY TWOJĄ PRACĘ! DLATEGO ZWIĘKSZAMY STAWKĘ
ZARÓB NAWET 7200
str. 7

22-151 Janów, Mickiewicza 87
SKŁAD OPAŁU
PŁATNOŚĆ KARTĄ. RATY NA DOWÓD
WĘGIEL LUZEM I WORKOWANY, PRZESIANY I PRZESORTOWANY PRZED ZAŁADUNKIEM,
USŁUGA ROZŁADUNKU, TRANSPORT
PŁATNOŚĆ blik
skład opału janów www.wegielchelm.pl
691-88-82-88
ORZECH, GROSZEK, KOSTKA, EKOGROSZEK, PELLET, MIAŁ, BRYKIET TORFOWY
KUPUJ BEZ WYCHODZENIA Z DOMU

OPAŁ KOLEJOWA CHEŁM 780 723 400
DAWNY „MIELNICZENKO"
ORZECH.KOSTKA.GROSZEK.PELLET
LUZEM I WORKOWANY
Kolejowa 45A Tel. 780 723 400

PRZYJAZNY SKŁAD OPAŁU
Chełm, ul. Podgórze 36
tel. 887 50 51 50
WĘGIEL ODSIEWANY PRZED ZAŁADUNKIEM niskie ceny!
Nowość PELLET
MOŻLIWOŚĆ ZAPŁATY KARTĄ
TRANSPORT - RATY - WORKOWANIE

Beta-Prim DOSTAWY GAZU
Uwaga!!! Co 6 butla 50 % taniej
Zamów GAZ
82 565 42 43; 82 565 02 11
80 zł
* dostawa do domu GRATIS www.betaprim.pl CZYNNE CODZIENNIE

Ocieplenie celulozą
naprawy cieplne poddaszy
GAŁ-BUD
tel. 574 286 277
galbud75@gmail.com
ocieplanieceluloza.pl

OKRĘGOWA STACJA KONTROLI POJAZDÓW BLUE CAR
• badania techniczne
• przeglądy rejestracyjne wszystkich typów pojazdów
Chełm, ul. Podgórze 23
pn. - pt. 7⁰⁰ - 20⁰⁰, sob. 7⁰⁰-15⁰⁰
tel. 82 569 90 69

OKRĘGOWA STACJA KONTROLI POJAZDÓW „DAPEX"
DAPEX
- badania techniczne
- przeglądy rejestracyjne wszystkich rodzajów pojazdów
- serwis tachografów cyfrowych
Zapraszamy pn.-pt. 7-20, sob. 7-15
Chełm, ul. Rampa Brzeska 25
tel. 082 564 36 59 www.dapex.pl

SKŁAD OPAŁU
Chełm, ul. Piwna 1 (plac Browaru)
☎ 609 393 770
WĘGIEL PELLET
TRANSPORT - RATY - WORKOWANIE

RAZEM BUDUJEMY PRZYSZŁOŚĆ
handbud
Włodawa - al. J. Piłsudskiego
43 - 78 m²
82 57 21 256 510 084 144
• BETON TOWAROWY Z POMPY
• WYROBY BETONOWE
• BLACHY NA DACH
• STOLARKA PCV I AL, P. POŻ.
ZAKŁAD PRODUKCYJNY handbud
ul. Graniczna 9
22-200 Włodawa
tel. 82 57 23 627, kom. 508 264 297
handbud
BETON TOWAROWY
PREFABRYKACJA
SCHODY
INNE ELEMENTY BETONOWE
STROPY BETONOWE
PIASKI 22-230 WOLA UHRUSKA
handbud.pl 82 59 16 777 517 012 007

eprasa.pl de25b656f9

Można odejść na zawsze, by stale być blisko.
ks. Jan Twardowski

Z głębokim żalem żegnamy

śp. Eugeniusza Fettę

emerytowanego pracownika ZSEiM w Chełmie

Niech spoczywa w pokoju wiecznym

Dyrektor, Grono Pedagogiczne,
Pracownicy Administracji i Obsługi
oraz cała Społeczność Uczniowska
Zespołu Szkół Ekonomicznych
i Mundurowych
im. gen. Wł. Andersa w Chełmie

Posypały się mandaty za hulajnogi

Ponad sto wykroczeń ujawnili policjanci podczas akcji „Bezpieczna hulajnoga", której głównym celem była poprawa bezpieczeństwa użytkowników jednośladów.

- Ten wygodny z pozoru jednoślad stanowi niejednokrotnie zagrożenie bezpieczeństwa w kontekście nieprzestrzegania przepisów odnośnie jego użytkowania. W bieżącym roku odnotowaliśmy już na terenie powiatu chełmskiego 14 zdarzeń z udziałem hulajnóg elektrycznych, w tym 2 zakwalifikowane jako wypadek - informuje nadkom. **Ewa Czyż**, rzecznik prasowa Komendy Miejskiej Policji w Chełmie.

W trakcie ubiegłotygodniowej akcji ph. „Bezpieczna hulajnoga" policjanci z Chełma i okolicznych komisariatów i posterunków przeprowadzili blisko 170 kontroli, w tym 22 użytkowników hulajnóg elektrycznych i 15 rowerzystów. - Ujawnionych zostało 113 wykroczeń, za co wystawiane były mandaty karne oraz skierowany zostanie wniosek o ukaranie do sądu. W przypadku drobniejszych naruszeń uczestnicy ruchu otrzymywali pouczenia - dodaje nadkomisarz Czyż.

Policjanci przypominają, że hulajnoga to nie zabawka. Pojazd jest przeznaczony do przewozu tylko jednej osoby, a maksymalna prędkość, z jaką możesz się poruszać, to 20 km/h. Jazda hulajnogą elektryczną po chodnikach jest dozwolona tylko w wyjątkowych sytuacjach, gdy nie ma ścieżki rowerowej ani drogi z ograniczeniem do 30 km/h. W takim przypadku prędkość należy dostosować do ruchu pieszego i zachować szczególną ostrożność. Przejeżdżanie po przejściach dla pieszych na hulajnodze elektrycznej jest zabronione. Należy zejść z hulajnogi i przeprowadzić ją przez pasy. **(p)**

Jechali do pożaru. Nie dotarli

Zastęp, który jechał do groźnego pożaru na DK12, zderzył się na skrzyżowaniu z osobowym renault. Na szczęście nikomu nic poważnego się nie stało. W ocenie policji odpowiedzialność ponosi kierowca wozu strażackiego.

Do zdarzenia doszło około godziny 10 we wtorek (1 lipca). Pierwszy wóz strażacki, skierowany do dużego pożaru ciężarówki na drodze krajowej nr 12, na skrzyżowaniu al. Armii Krajowej i ul. Ogrodowej w Chełmie zderzył się z osobowym renault.

Ze wstępnych ustaleń wynika, że osobówka, którą podróżowały 2 osoby, wyjechała z ul. Ogrodowej na zielonym świetle. Strażacy wjechali na skrzyżowanie na czerwonym; mieli włączone sygnały uprzywilejowania.

W ocenie policji winę ponosi kierowca strażackiego wozu. Chociaż kierujący pojazdami uprzywilejowanymi mają pewne uprawnienia i mogą nie stosować się do przepisów, znaków i sygnałów drogowych, gdy uczestniczą w akcji, muszą również zachować szczególną ostrożność.

Na szczęście w wyniku wtorkowego zderzenia nikomu nie stało się nic poważnego. Strażacki Man, którym pędziło do pożaru 3 druhów, trafił dna przegląd. Policjanci poprzestali na pouczeniu strażaka.

Jednostka jechała do groźnego pożaru w Brzeźnie, o którym piszemy w oddzielnym tekście (str. 3). Z niewiadomych przyczyn na DK12 zapaliła się ciężarówka przewożąca sprasowane bele papieru. Ładunek skutecznie podtrzymywał płomienie, które szybko zaczęły rozprzestrzeniać się na pobliskie trawy. Pożar udało się ugasić, ale strażacy musieli cały czas dowozić na miejsce wodę. Stopieniu uległo też 20 mkw. nawierzchni drogi. **(p)**

IZBICA. Czołówka busów. Siedem osób w szpitalu

Siedem osób, w tym dwie w stanie ciężkim, trafiło do szpitala po wypadku, do którego doszło w ubiegłą środę na drodze krajowej nr 17 w Izbicy. Ze wstępnych ustaleń wynika, że 30-letni kierujący furgonetką marki Iveco nagle zjechał na przeciwległy pas ruchu, gdzie czołowo zderzył się z pasażerskim busem marki Mercedes.

Mercedesem kierowanym przez 63-latka podróżowało dziewięć osób narodowości ukraińskiej. - Pięcioro z nich z obrażeniami ciała trafiło do szpitali - informuje podkomisarz **Anna Chuszcza**, oficer prasowy krasnostawskiej policji. - Niestety, jedna kobieta znajduje się w stanie ciężkim, zagrażającym życiu, natomiast cztery osoby nie wymagały dłuższej hospitalizacji i opuściły już szpitale.

Spośród pięciu mężczyzn jadących Iveco, dwóch mieszkańców powiatu tomaszowskiego także trafiło do szpitala. Jeden po badaniach szybko wrócił do domu. Kierowcy obu busów byli trzeźwi, ale pobrano też od nich krew w celu ustalenia, czy nie znajdowali się pod wpływem innych niedozwolonych substancji. Droga w miejscu zdarzenia była przez dłuższy czas całkowicie zablokowana, a policjanci wskazywali kierującym objazdy drogami lokalnymi.

- Na miejscu wypadku czynności realizowano z udziałem technika kryminalistyki oraz biegłego z zakresu rekonstrukcji wypadków drogowych, pod nadzorem prokuratora. Sprawą zajmują się teraz policjanci wydziału dochodzeniowo-śledczego, którzy szczegółowo ustalą przyczyny tego zdarzenia - informuje rzecznik Chuszcza.

W akcji ratowniczej brali też udział strażacy z JSG PSP w Krasnymstawie, OSP KSRG Izbica i OSP KSRG Wólka Orłowska. Na miejscu pojawił się komendant powiatowy PSP w Krasnymstawie st. kpt. **Kamil Bereza** oraz dowódca Jednostki Ratowniczo Gaśniczej mł. bryg. **Tomasz Wesołowski**.

(kg, fot. FB SRM w Chełmie)

Chełmski Dom Pogrzebowy
Firma Łukowiec
USŁUGI CAŁODOBOWE BEZGOTÓWKOWE
Wypłacamy Zasiłki Pogrzebowe ZUS i KRUS przed Pogrzebem
Organizujemy pogrzeby na wszystkich cmentarzach i zajmujemy się transportem międzynarodowym zmarłych.
Przeprowadzamy kremacje w ciągu kilku godzin.
Posiadamy własną kaplicę i chłodnię.
Dopasujemy się do indywidualnych oczekiwań, potrzeb i możliwości finansowych Klientów.
Chełm, ul. Szpitalna 49
tel. 82 564 36 07 kom. 602 469 287
www.chelmskidompogrzebowy.pl

Roman Łukasiewicz
ORSZAK
USŁUGI POGRZEBOWE
Wola Uhruska ul. Chełmska 18
tel. 697 718 454 724 718 454 CAŁODOBOWO
Chełm ul. Ceramiczna 6A
e-mail: romexluk@interia.pl

Dyżur całodobowy
502 791 454
82 566 40 53
KOMPLEKS Zakład Usług Pogrzebowych
KOMPLEKSOWE USŁUGI POGRZEBOWE
NA TERENIE POLSKI I ZA GRANICĄ
Chełm, ul. Rejowiecka 93
Rejowiec Fabr., ul. Dworcowa 4

Odeszli

Jan Strugała, 67 lat
Witold Kołacz, 66 lat
Stanisława Krzywicka, 88 lat
Eugeniusz Fetta, 70 lat
Witold Rykała, 91 lat
Zbigniew Żerebecki, 79 lat
Wiesław Prazner, 73 lata
Jerzy Jabłoński, 67 lat
Krzysztof Galewski, 61 lat
Bronisława Borys, 97 lat
Józefa Dynysiuk, 102 lata
Stanisław Urbański, 82 lata
Eugeniusz Sidorowski, 91 lat
Jan Gąsiorowski, 67 lat
Urszula Rudzka, 74 lata
Ewa Rzewuska, 52 lata

nowy tydzień tygodnik lokalny

NOWY TYDZIEŃ. TYGODNIK LOKALNY Ukazuje się w poniedziałki na terenie powiatów: chełmskiego, krasnostawskiego i włodawskiego
WYDAWCA: Grupa Medialna ITM Sp. z o.o. ul. Bramowa 6, 20-111 Lublin, Prezes zarządu - Marcin Futyma
REDAGUJE ZESPÓŁ: redaktor naczelny - Marcin Futyma, zastępca redaktora naczelnego - Piotr Morlewski; dziennikarze - Paulina Ciesielska, Bogumił Fura, Magdalena Hawryluk,Karol Garbacz, Katarzyna Głaz, Bogumił Mikulski e-mail: redakcja@nowytydzien.pl
DZIAŁ REKLAM I OGŁOSZEŃ: Bożena Weremko - kierownik e-mail: reklama@nowytydzien.pl
DRUK: Agora S.A., ul. Daniszewska 27, 03-230 Warszawa

Redakcja / Biuro reklam i ogłoszeń: 22-100 Chełm, ul. Lwowska 14 (II p.) tel. 82 565 44 44

/redakcja nie ponosi odpowiedzialności za treść ogłoszeń i reklam/

PRENUMERATA realizowana przez POCZTĘ POLSKĄ S.A.:
Zamówienia prenumeraty „Nowego Tygodnia" można składać
• na stronie internetowej: **prenumerata.poczta-polska.pl**
• w każdym urzędzie pocztowym lub u listonosza.

PRENUMERATA realizowana przez GARMOND PRESS:
Zamówienia na prenumeratę można składać przez stronę internetową **www.poczyta.pl** z odbiorem w wybranej placówce pocztowej. Ewentualne pytania prosimy kierować na adres e-mail: **prenumerataprasy@poczyta.pl** lub dzwoniąc pod numer 12 422 14 85 w dni powszednie w godzinach 8-18. Koszty połączenia według taryfy operatora.

Informacja dla Ogłoszeniodawców (osób fizycznych) i Uczestników konkursów
Administratorem Państwa danych osobowych jest Grupa Medialna ITM Sp. z.o.o. (adres: ul. Bramowa 6, 20-111 Lublin). Podanie danych osobowych jest dobrowolne. Celem przetwarzania danych osobowych jest realizacja świadczonych przez Administratora usług oraz cele marketingowe. Podstawą przetwarzania danych osobowych jest zgoda osoby, której dane dotyczą. Odbiorcami danych osobowych mogą być podmioty współpracujące z administratorem. Osoba, której dane osobowe dotyczą, ma prawo wycofania zgody w dowolnym momencie. Dane osobowe będą przetwarzane przez czas niezbędny do realizacji celu, w jakim są przetwarzane. Osoba, której dane osobowe dotyczą, ma prawo do żądania od Administratora dostępu do swoich danych osobowych, ich sprostowania, usunięcia lub ograniczenia przetwarzania, prawo przenoszenia danych osobowych oraz prawo wniesienia skargi do organu nadzorczego - Prezesa Urzędu Ochrony Danych Osobowych.
Szczegóły zamieszczone są w *Polityce prywatności* na stronie internetowej - www.nowytydzien.pl

eprasa.pl de25b656f9

Ciężarówka w ogniu, asfalt się stopił

To, co działo się na drodze krajowej nr 12, przypominało sceny z filmu katastroficznego. We wtorek (1 lipca) na wysokości stacji paliw w Brzeźnie ciężarówka stanęła w ogniu. Płomienie szybko objęły cały pojazd, a ogień rozprzestrzeniał się błyskawicznie - nie tylko na naczepie, ale i na pobliskich trawach.

Zgłoszenie do pożaru na odcinku drogi krajowej nr 12, między Chełmem a Dorohuskiem, służby ratunkowe odebrały przed godziną 10. W ogniu stanęła ciężarówka przewożąca sprasowane bele papieru. Kłęby dymu widoczne były z oddali.

Jak relacjonuje mł. kpt. **Szymon Żołnacz** z Komendy Miejskiej PKP w Chełmie, pojazd ciężarowy w całości został objęty ogniem. Kierujący zdołał się ewakuować z płonącej kabiny, jednak wymagał pomocy medycznej.

- Kierowca z obrażeniami ciała został przewieziony do szpitala. Droga na czas działań została całkowicie zablokowana. Dla osobówek zorganizowany został objazd drogami lokalnymi - informuje nadkom. **Ewa Czyż**, rzecznik prasowa Komendy Miejskiej Policji w Chełmie.

Ładunek - bele papieru - skutecznie podtrzymywał ogień, który błyskawicznie przenosił się na pobliskie trawy. Najgroźniejszy moment nastąpił, gdy z rozgrzanych zbiorników wyciekła ropa i zapaliła się na samej jezdni. W wyniku wysokiej temperatury stopiło się około 20 mkw. nawierzchni DK12.

Akcja gaśnicza trwała niemal pięć godzin. Strażacy zużyli aż 38 tysięcy litrów wody, którą musieli cały czas dowozić na miejsce.

Do walki z pożarem zadysponowano 10 pojazdów gaśniczych, 33 strażaków. Skierowanych zostało także 7 policyjnych radiowozów, 12 funkcjonariuszy. **(p)**

Uzbek żerował na seniorach

Lubelscy kryminalni zatrzymali 22-letniego obywatela Uzbekistanu, członka bandy żerującej na seniorach. Od 79-latka z gminy Ruda-Huta oszust wyciągnął 70 tys. zł metodą „na wypadek".

W czerwcu na telefon stacjonarny 79-latka zadzwoniła kobieta, która przedstawiła się jako jego wnuczka. Roztrzęsionym głosem poinformowała, że doszło do poważnego wypadku z udziałem syna seniora. Według jej relacji, w wyniku zdarzenia zginęła kobieta i dziecko, a żeby uniknąć aresztowania sprawcy – rzekomo syna mieszkańca gm. Ruda-Huta– potrzebne są pieniądze na kaucję. Kobieta przekonywała, że sytuacja jest dramatyczna, a liczy się każda minuta. W pewnym momencie przekazała słuchawkę mężczyźnie, który podał się za syna 79-latka i potwierdził, że doszło do śmiertelnego wypadku. Potem słuchawkę przejął ktoś inny; prawdopodobnie mężczyzna podszywający się pod funkcjonariusza policji lub prawnika. Nakłonił seniora do spakowania oszczędności do reklamówki i przekazania ich pośrednikowi, który się po nie zgłosi.

- Do przekazania gotówki doszło pod bramą posesji pokrzywdzonego. Do tego momentu połączenie telefoniczne było cały czas aktywne. Dopiero kilka godzin później pokrzywdzony zadzwonił do syna i dowiedział się, że nie było żadnego wypadku. Stracił 70 tysięcy złotych - relacjonuje podkomisarz **Kamil Karbowniczek** z zespołu prasowego Komendy Wojewódzkiej Policji w Lublinie.

Lubelscy kryminalni ustalili, że tym, który odbierał od ofiar pieniądze, był 22-letni Uzbek. Kilka dni temu mężczyzna został zatrzymany na terenie powiatu płońskiego, kiedy wracał z Olsztyna, gdzie odebrał od innej oszukanej 80-latki 12 000 zł.

Podczas czynności z udziałem zatrzymanego okazało się, że 22-letni cudzoziemiec brał też udział w oszustwie w Ciechanowie. Łącznie w tych trzech przypadkach grupa wyłudziła od seniorów ponad 130 tys. zł metodą „na wypadek" i „na policjanta".

Uzbek usłyszał zarzuty w prokuraturze, a Sąd Rejonowy w Chełmie aresztował go na 3 miesiące. Mężczyźnie grozi do 8 lat więzienia. **(p)**

Work Centre BIUROPRACY
PRACA W HOLANDII
PRODUKCJA LOGISTYKA
OGRODNICTWO ROLNICTWO
☎ 533 966 678 ☎ 533 111 037
WORK CENTRE SP. Z O.O., UL. KOŚCIUSZKI 24/4, 22-600 TOMASZÓW LUBELSKI
www.workcentre.com.pl

CZYSTE POWIETRZE
DOFINANSOWANIE
do 170 100 zł
KOMPLEKSOWA USŁUGA
- DOCIEPLANIE BUDYNKÓW
- WYMIANA ŹRÓDŁA CIEPŁA
- WYMIANA STOLARKI OKIENNEJ
- SKŁADAMY WNIOSKI

Malowanie elewacji
MYŚL GLOBALNIE, DZIAŁAJ LOKALNIE
SPEC-BUD tel. 607 452 099

SKŁAD WĘGLA
BARTEX Rejowiec
•orzech od 1210 zł/t
•pellet 1240 zł/t
węgiel przesiewany przed załadunkiem
tel. 82 56 88 695 lub 502 539 446

Krystyna BIURO USŁUG TURYSTYCZNYCH
- Wczasy i wycieczki zagraniczne, duży wybór w ciągłej sprzedaży
- Promocje - lato 2025
- Wczasy krajowe
- Kolonie i obozy dla dzieci i młodzieży
- Bilety autokarowe, samolotowe i promowe komunikacji międzynarodowej

Oferty na najnowszej stronie www.krystyna.info
Szczegóły w Biurze KRYSTYNA - Chełm, ul. Lwowska 13A (naprzeciwko pawilonu Chrobry) od poniedziałku do piątku od godz. 9:00 do 17:00 w soboty od godz. 10:00 do 14:00 lub pod nr telefonu 82 565 46 37.
e-mail biuro@krystyna.info tel. 82 565 46 37
Dla naszych Klientów oferujemy bezpłatne miejsce parkingowe vis a vis biura

VANDORUM
Zamieszkaj u siebie w centrum miasta

Biuro Sprzedaży - Lwowska 24, 22-100 Chełm, tel. 518 910 277
slonecznyzakatek.pl

RADIO TAXI FINO 196-22
605 102 222
TAXI POLSKA 19 100 OGÓLNOPOLSKA SIEĆ TAXI
U NAS ZAPŁACISZ KARTĄ
ZAMÓW TAXI
Zamawiasz bezpłatnie: 800 202 802
JEDEN NUMER CAŁA POLSKA 19 100

KASY I DRUKARKI FISKALNE
- Tanie
- Proste
- Małe
- Niezawodne
- Gwarancja

OD RĘKI: ELZAB 1969 POSNET • NOVITUS • INNOVA
TYLKO U NAS! SERWIS FABRYCZNY ELZAB
certyfikat podpisu elektronicznego
BOX PLAN Chełm, ul. ORLICZ-DRESZERA 5
☎ 82 565 31 91 www.boxplan.pl

eprasa.pl de25b656f9

CHEŁM. ChKS z największa stratą, MPGK z największym zyskiem

Sport działa prężnie, ale finansowo kuleje

Chełmski Klub Sportowy, którego siatkarze awansowali w tym roku do Plusligii a piłkarze utrzymują się trzeciej lidzie, zanotował najwyższą stratę za 2024 rok wśród miejskich spółek. Nawet Chełmskie Linie Autobusowe, które wożą pasażerów za darmo, i MPRD w likwidacji odnotowały zysk w minionym roku.

Już w minionym roku pisaliśmy, że straty miejskich spółek w Chełmie, zajmujących się sportem i rekreacją są niepokojące. Chodziło głównie o Chełmski Klub Sportowy, które zakończył 2023 rok pod kreską. Niestety, odejście sponsora strategicznego, tj. LW Bogdanki, pogłębiło problem. Ale jest nadzieja na poprawę sytuacji.

Chełmski Klub Sportowy

ChKS na koniec 2024 roku zanotował aż 5,9 mln zł straty. To o 2,5 mln zł więcej niż w rok wcześniej. Głównym kosztem działalności spółki są wynagrodzenia. Na zawodników siatkówki klub wydał około 4,5 mln zł i około miliona na sztab trenerski tej sekcji. Mniej kosztowali piłkarze, których wynagrodzenia pochłonęły ok. 3,3 mln zł, ale sztab trenerski sekcji piłkarskiej kosztował spółkę podobnie co siatkarski - około miliona złotych. Kolejnym kosztem działalności ChKS były usługi obce, tj. administracja wraz z kosztami zarządu (ok. 2 mln zł), transport, hotele, organizacja meczów, obsługa itp. (ok 2 mln zł). Powyższe dane pochodzą z „Raportu o stanie miasta" i obejmują sezon 2023/24 i 2024/25.

W tym samym okresie spółka pozyskała łącznie 3,8 mln zł z reklam, sprzedaży biletów, gadżetów, akademii piłki nożnej i siatkowej. W sezonie 2023/24 gros przychodów pochodziło od spółek Skarbu Państwa (2,18 mln zł). W kolejnym sezonie ich wpłaty spadły do zaledwie 80 tys. zł. Dzisiaj już wiadomo, że sponsorem tytularnym ChKS będzie InPost, więc można się spodziewać poprawienia kondycji spółki w kolejnym roku.

Strata spółki, według informacji z Raportu, wynika z dynamicznego rozwoju działalności rozpoczętej w czerwcu 2022 r., w tym tworzenia bazy zawodników, zakupu sprzętu sportowego, odzieży oraz inwestycji w infrastrukturę administracyjną i promocyjną. Wynik finansowy netto, jest wartością księgową. - Spółka posiada dodatni rachunek przepływów pieniężnych, nie posiada zobowiązań krótkoterminowych, które zagrażałyby dalszemu funkcjonowaniu klubu - czytamy w dokumencie.

Chełmski Park Wodny i Targowiska Miejskie

Spółka prowadząca aquapark zamknęła rok stratą w wysokości 1,2 mln zł. Ale to lepszy wynik niż w roku poprzednim, w którym miała ponad 2 mln zł straty. Udało się to dzięki zmniejszeniu kosztów finansowych, w związku z całkowitą spłatą układu, obniżeniu kosztów zakupu usług i materiałów oraz zmniejszenia kosztów odsetek od obligacji na budowę Parku Wodnego. Władze spółki zwracają uwagę na pozytywną tendencję wzrostu przychodów ze sprzedaży o ponad 500 tys. zł w porównaniu do poprzedniego do roku. Ale na lepszy wynik wpływ ma oczywiście także rekompensata z miasta (1,2 mln zł) zgodnie z umową na „wyrównanie deficytowej działalności publicznej świadczonej w obiekcie".

Na koniec 2024 roku spółka zatrudniała 39 pracowników na 36 etatach (mniej o dwie osoby w porównaniu do roku 2023) oraz 15 zleceniobiorców świadczących usługi na rzecz Parku Wodnego.

Miejskie Przedsiębiorstwo Gospodarki Komunalnej

MPGK, największa spółka miasta, zatrudniała na koniec roku 348 osób (334 w 2023 roku). Osiągnęła zysk netto w wysokości ponad 1,9 mln zł - o 1,3 mln zł więcej niż w roku poprzednim. Spółka, która zajmuje się usługami komunalnymi, od stycznia 2024 roku prowadzi też Miejską Stację Paliw. Po roku działalności można już powiedzieć, że pomysł wypalił.

- Dzięki braku tradycyjnej obsługi oraz wdrożeniu nowoczesnego systemu zarządzania, możliwe było zaoferowanie klientom bardzo konkurencyjnych cen paliw. Stacja zyskała popularność wśród mieszkańców, budując grono lojalnych użytkowników. Opracowany przez firmę zewnętrzną biznesplan zakładał roczne zużycie paliwa na poziomie 1 469 543 litrów (paliwo do taboru własnego i na sprzedaż zewnętrzną). Rzeczywiste zużycie paliwa za 2024 rok wyniosło 3 425 549 litrów - podają władze spółki w Raporcie.

Miejskie Przedsiębiorstwo Energetyki Cieplnej

W 2024 roku miejska ciepłownia odnotowała spadek przychodów ze sprzedaży o ponad 14 mln zł w porównaniu do 2023 roku (77 do 91 mln zł). Ale z raportu wynika, że na zaplanowane w minionym roku zadania wydała około 76 mln zł, dzięki czemu uniknęła straty. Niestety, w raporcie zabrakło informacji o stanie zatrudnienia w spółce.

Przedsiębiorstwo Usług Mieszkaniowych

PUM zatrudnia 48 pracowników (wzrost o 2 osoby). Spółka osiągnęła zysk w wysokości 748 tys. zł.

Chełmskie Towarzystwo Budownictwa Społecznego

Również i ChTBS dobrze zakończył 2024 rok. Spółka miała przychody na poziomie ponad 4 mln zł a koszty wyniosły ok. 3,7 mln zł. Zysk w wysokości ponad 340 tys. zł był wyższy niż w poprzednim roku o około 130 tys. zł. W ChTBS pracuje 9 osób.

Chełmskie Linii Autobusowe

Dzięki rekompensacie z miasta zysk zanotował także chełmski przewoźnik. CLA, pomimo że wozi pasażerów za darmo, na koniec 2024 roku miała ćwierć miliona złotych zysku (o około pół miliona mniej niż w 2023 roku).

- W 2024 roku Spółka przewiozła ogółem 4 093 178 pasażerów, wykonując 1 120 739 wozokilometrów. W ubiegłym roku zanotowano wzrost liczby pasażerów o prawie 0,4% w stosunku do 2023 roku, w którym z naszych usług skorzystało 4 077 509 pasażerów - podają władze spółki. W CLA pracują 83 osoby, o 4 mniej niż w roku 2023.

Miejskie Przedsiębiorstwo Robót Drogowych

Niewielki zysk, w wysokości około 50 tys. zł, odnotowała także dawna drogowa spółka miasta, która jest w likwidacji. MPRD miało ponad 600 tys. zł przychodu - w większości z wynajmu nieruchomości przy ul. Towarowej.

Fabryka Chełm

Miasto jest mniejszościowym udziałowcem spółki, która miała wybudować nowoczesny biurowiec przy skrzyżowaniu ulicy Lwowskiej i al. Armii Krajowej. Chociaż budowa utknęła, a spółka nie prowadzi jeszcze statutowej działalności, to poprzedni rok zakończyła zyskiem w wysokości ponad 528 tys. zł. - Na dzień 31 grudnia 2024 roku Miasto Chełm nie posiadało informacji o terminie zakończenia inwestycji ani o jej ostatecznym kształcie. Samorząd pozostaje w stałym kontakcie z większościowym udziałowcem - OPERATOR ARP Sp. z o.o. - oraz Zarządem Spółki, zgłaszając wolę dokapitalizowania Spółki przy jednoczesnym, solidarnym wsparciu wspólnika większościowego w realizacji pierwotnego projektu budowlanego, zatwierdzonego jednomyślnie w 2023 roku. Miasto Chełm spodziewa się pozytywnego zakończenia etapu decyzyjnego oraz kontynuacji projektu inwestycyjnego, zainicjowanego przy wsparciu Agencji Rozwoju Przemysłu S.A. - czytamy w raporcie. **(reb)**

Najtaniej w Chełmie!
Sprawdź naszą APLIKACJĘ
EKO TAXI 1,80 zł/km
EKOTAXI
82 540 80 00
- PŁATNOŚĆ KARTĄ W KAŻDEJ TAKSÓWCE
- PRZEJAZDY BEZGOTÓWKOWE DLA FIRM
- APLIKACJA DLA KLIENTÓW
- ZAKUPY, HOLOWANIE, ODPALANIE AUTA

CHEŁM. 82. rocznica „krwawej niedzieli" na Wołyniu

Ku pamięci ofiar „rzezi wołyńskiej"

Zarząd Stowarzyszenia „Pamięć i Nadzieja" w Chełmie zaprasza 13 lipca br. w godz. 9:00-12:00 na uroczystości religijno-patriotyczne, upamiętniające polskie ofiary „rzezi wołyńskiej" w 82. rocznicę „krwawej niedzieli" na Wołyniu.

4 czerwca 2025 r. Sejm Rzeczypospolitej Polskiej przyjął ustawę o ustanowieniu dnia 11 lipca świętem państwowym pod nazwą „Narodowy Dzień Pamięci o Polakach - Ofiarach Ludobójstwa dokonanego przez OUN i UPA na ziemiach wschodnich II Rzeczypospolitej Polskiej". W preambule do ustawy czytamy m.in.: „Męczeńska śmierć z powodu przynależności do narodu polskiego zasługuje na pamięć w formie dnia wyróżnianego corocznie przez państwo polskie, w którym ofiarom będzie oddawany hołd".

Apogeum hekatomby ludobójstwa miało miejsce w niedzielę 11 lipca 1943 roku, kiedy to ponad sto polskich wsi, tysiące polskich rodzin oraz wiele kościołów katolickich w trakcie nabożeństw, zostało zaatakowanych przez oddziały ukraińskich nacjonalistów. Tylko w tym dniu zamordowano, częstokroć w okrutny sposób, około 10 tysięcy Polaków: kobiet, mężczyzn i dzieci. Zginęli tylko dlatego, że byli Polakami. Dzień ten był kulminacją ludobójstwa dokonanego w latach 1943-1946 na ok. 150 tysiącach obywateli II Rzeczypospolitej, głównie mieszkańcach wsi.

- Stowarzyszenie „Pamięć i Nadzieja", jak co roku począwszy od roku 2009, organizuje w Chełmie uroczystości upamiętniające polskie ofiary tamtych tragicznych wydarzeń i tych sprawiedliwych Ukraińców, którzy za ratowanie Polaków lub odmowę współudziału w zbrodni zapłacili cenę najwyższą - mówi **Józef Górny**, prezes zarządu Stowarzyszenia „Pamięć i Nadzieja" w Chełmie.

W programie obchodów zaplanowanych na 13 lipca: godz. 9:00 - nabożeństwo w intencji pomordowanych w Bazylice p.w. Narodzenia Najświętszej Marii Panny na Górze Chełmskiej, godz. 11:00 - spotkanie przy pomniku „Piety Wołyńskiej" na Skwerze im. 27 Wołyńskiej Dywizji Piechoty AK, w tym powitanie zaproszonych gości i zgromadzonych mieszkańców, wystąpienia okolicznościowe oraz złożenie wieńców u stóp pomnika. **(opr. mo)**

Sprzedam działkę 2300 m² z budynkiem o pow. 407 m²
plus piwnice
z przeznaczeniem na działalność produkcyjną bądź pod zabudowę mieszkaniową wielorodzinną do 3 kondygnacji (możliwa adaptacja budynku).
Nieruchomość położona jest w Pokrówce przy ul. Gminnej

tel. 605 547 720

CHEŁM. Kierowca przysnął i zjechał do rowu

Auto prezydenta Banaszka rozbite

Limuzyna prezydenta Jakuba Banaszka do wymiany. W trakcie powrotu ze służbowego wyjazdu kierowca zasnął i zjechał do rowu. Na szczęście nikomu nic poważnego się nie stało. Ale nowiutkie auto prawdopodobnie nadaje się już tylko do kasacji.

Niewiele osób wiedziało, że prezydent ma nową limuzynę. A jeszcze mniej, że właśnie została rozbita. Do kolizji auta prezydenta **Jakuba Banaszka** doszło 25 czerwca w nocy na trasie między Chełmem a Lublinem. Ustaliliśmy, że w aucie znajdował się tylko kierowca, który wracał ze służbowego wyjazdu. Podczas jazdy przysnął za kierownica, najechał na krawężnik i auto ściągnęło do przydrożnego rowu. Zniszczenia samochodu są bardzo poważne. Ale to tylko auto - szczęście, że nic poważnego się nie stało jego kierowcy.

- Na miejsce zdarzenia przyjechała policja, która przebadała kierowcę alkomatem. Był trzeźwy. Mężczyzna został przewieziony do szpitala, gdzie udzielono mu podstawowej pomocy medycznej. Obecnie przebywa na zwolnieniu lekarskim, czuje się dobrze. Prezydent Jakub Banaszek, dowiedziawszy się o zdarzeniu, był wstrząśnięty i głęboko zaniepokojony wypadkiem swojego bliskiego współpracownika. Zaoferował poszkodowanemu wszelką niezbędną pomoc i wsparcie - informuje **Damian Zieliński**, rzecznik prasowy Urzędu Miasta Chełm.

Niewykluczone, że auto nadaje się już tylko do „kasacji". A to całkiem nowa Skoda Suberb z bieżącego roku. Jej właścicielem jest Miejskie Przedsiębiorstwo Gospodarki Komunalnej, które - podobnie jak poprzedniego Superba - wzięło samochód w leasing i wypożyczyło miastu.

- Auto, które uległo wypadkowi, było ubezpieczone. Aktualnie szkody ocenia rzeczoznawca. Urząd posiada zastępczy pojazd. Obecnie prezydent będzie funkcjonował bez kierowcy - wyjaśniają urzędnicy. **(reb)**

eprasa.pl de25b656f9

CHEŁM. Wniosek radnego PiS nie przeszedł

Rada miasta nadal bez przewodniczącego

Wybór nowego przewodniczącego Rady Miasta Chełm wyraźnie sprawia kłopot radnym rządzącej „koalicji". Radni PiS mają problem z uzyskaniem poparcia dla swojego kandydata. Czyżby dlatego, że chcieliby, aby funkcję odzyskała Dorota Rybaczuk?

Od 31 marca Rada Miasta w Chełmie nie ma przewodniczącego. To wtedy na wniosek Klubu Chełmianie, który tworzy w mieście koalicję z PiS, odwołano **Dorotę Rybaczuk** (PiS). Wniosek poparli radni z Koalicji Obywatelskiej i Polski 2050. I do dzisiaj nikt nie zajął miejsca Rybaczuk. W kuluarach mówi się, że radni rządzącej koalicji mają problem ze wskazaniem nowego kandydata i uzyskaniem dla niego poparcia. A ostatnia sesja tylko to potwierdziła.

Blamaż z wnioskiem

Na początku sesji radny PiS **Adam Kister** złożył wniosek o rozszerzenie porządku obrad o wybór przewodniczącego Rady Miasta. Najpierw ustnie, a potem - na prośbę wiceprzewodniczącego **Kamila Błaszczuka** - na piśmie. Co ciekawe pod wnioskiem podpisał się sam radny Kister. Niektórzy sugerują, że świadczy to o tym, że nie był to wniosek całego klubu PiS. Dlaczego? Bo wśród radnych PiS jest podział. W jednym obozie są **Mirosław Czech** i **Longin Bożeński** a w innym A. Kister i D. Rybaczuk (w klubie są ponadto **Marek Tomaszewski**, **Tomasz Szczepanek** i **Grażyna Wietrzyk-Neckier**). Kister chciał, żeby wybierać przewodniczącego na początku sesji, jeszcze przed głosowaniem nad wotum zaufania i absolutorium dla prezydenta. Innego zdania był K. Błaszczuk, który zaproponował, żeby głosowanie odbyło się na koniec, przed wolnymi wnioskami. Ze względów m.in. technicznych, bo głosowanie wymaga czasu, powołania komisji skrutacyjnej itp. Pod głosowanie został postawiony wniosek wiceprzewodniczącego. Został odrzucony. Za głosowało tylko pięcioro radnych PiS (Kister, Rybaczuk, Czech, Bożeński, Tomaszewski). Przeciw było 13 radnych w tym Szczepanek z PiS oraz wszyscy Chełmianie, Polska 2050 i większość KO. Od głosu wstrzymali się i Wietrzyk-Neckier z PiS, **Piotr Jabłoński** z PO i **Katarzyna Janicka**. Tym samym wniosek o rozszerzenie porządku obrad i wybór przewodniczącego przepadł.

PiS chciał Rybaczuk?

Dlaczego wniosek Kistera nie znalazł poparcia wśród koalicjantów z klubu Chełmianie? Mówi się, że część radnych PiS chciała, aby na stanowisko wróciła odwołana w marcu D. Rybaczuk. A głosowanie przed udzieleniem wotum zaufania i absolutorium dla prezydenta miało postawić Chełmian „pod ścianą". Bo gdyby nie zagłosowali za kandydatem wskazanym przez PiS, to nie wiadomo, jak radni tego klubu zachowaliby się w głosowaniu nad absolutorium. Ostatecznie okazało się, że Kister i Rybaczuk wyszli z sali podczas głosowania nad absolutorium (w głosowaniu nie brał udziału także M. Tomaszewski), a radni Czech, Bożeński, Wietrzyk-Neckier i Szczepanek głosowali „za".

To tylko potwierdza, że w klubie PiS brakuje jednomyślności. I Dorota Rybaczuk nie może liczyć na poparcie nawet we własnych szeregach. Stąd pojawiają się coraz częstsze spekulacje o możliwym powołaniu na przewodniczącego M. Czecha lub L. Bożeńskiego? Podobno prezydent **Jakub Banaszek** stoi z boku i czeka, aż radni sami dogadają się w tej sprawie. Nie chce nic narzucać radnym z klubu Chełmianie, bo musi się liczyć z własnymi „szablami", a chce mieć dobre relacje z PiS, które przecież rządzi w województwie i dzieli unijne pieniądze.

Pat i co dalej?

Ale chociaż znowu nie doszło do wyboru przewodniczącego, to - zdaniem radnych - nic złego się nie dzieje. W kuluarach przyznają, że dla funkcjonowania rady nie ma to znaczenia, bo jest dwoje wiceprzewodniczących. - Jest komu zwoływać sesję i prowadzić obrady. Odbywają się posiedzenia komisji, dyżury radnych. Nie ma żadnej obstrukcji ani zastoju. Podobnie byłoby, gdybyśmy mieli przewodniczącego, ale np. zachorowałby, albo wyjechał na długi urlop. Rada pracuje i nie dzieje się nic, co miałoby jakiś negatywny wpływ na jej funkcjonowanie - mówią. **(reb)**

SIEDLISZCZE. Wszystkie ręce „za"

Ocenili burmistrza jednogłośnie

Burmistrz Siedliszcza Hieronim Zonik dostał wotum zaufania i absolutorium z wykonania budżetu za 2024 rok. Pomimo że w gminie była opozycja, to teraz wszyscy radni uznali, że włodarz dobrze wywiązuje się ze swoich obowiązków. A poprzedni rok faktycznie pokazuje, że wiele działo się w gminie dobrego.

We wszystkich chełmskich gminach wójtowie i burmistrzowie dostali wotum zaufania i absolutorium z wykonania budżetu za poprzedni rok. Choć nie zawsze było to normą. Były lata, w których np. były wójt Sawina, a nawet prezydent Chełma, nie mogli liczyć na uznanie większości rady.

W gminie Siedliszcze, w której przed wyborami pojawiła się opozycja i której udało się wprowadzić do rady miasta kilkoro przedstawicieli, wynik głosowania nad wotum zaufania i absolutorium pokazał, że wszyscy oceniają pracę burmistrza bardzo dobrze.

Głosowania poprzedziło przedstawienie raportu o stanie gminy, omówienie wyników finansowych i sprawozdanie z realizowanych inwestycji. W trakcie debaty nad raportem głos zabrali: przewodniczący Komisji Rewizyjnej **Sławomir Posturzyński** oraz przewodniczący Komisji Gospodarczej **Tomasz Studziński**. Podkreślali konsekwencję i skuteczność działań burmistrza i zgodność wykonania budżetu z przyjętym planem i strategią rozwoju.

A poprzedni rok i zrealizowany budżet pokazuje, że w gminie Siedliszcze wiele dobrego się działo. - Na inwestycje przeznaczyliśmy prawie 20 mln zł - mówi **Hieronim Zonik**, burmistrz Siedliszcza.

Największe to budowa dwóch dróg powiatowych - w Majdanie Zahorodyńskim i do Woli Korybutowej, za prawie 17 mln zł, modernizacja oczyszczalni ścieków za ponad 2,1 mln zł, drogi dojazdowej do pól w Bezku Kolonii za ponad 500 tys. zł, prace konserwatorskie w zabytkowym Dworze Węglińskich (około pół miliona zł), budowa placu manewrowego w przy Zespole Szkół w Siedliszczu (200 tys. zł).

Komisja rewizyjna wydała jednoznacznie pozytywną opinię dotyczącą wykonania budżetu i tak samo rekomendowała Radzie Miejskiej udzielenie absolutorium. **(reb)**

CHEŁMSKIE. PSL z nowymi władzami w województwie

Senator zatoczył koło

Profesor Józef Zając karierę polityczną rozpoczynał na liście PSL, z której dostał się do senatu. Gdy prawica była u władzy, przeszedł do klubu PiS. Zaliczył klub Jarosława Gowina i był przez chwilę senatorem niezrzeszonym, wspierającym obóz Koalicji Obywatelskiej. A potem trafił do klubu Trzeciej Drogi, którą współtworzył PSL.

Pod koniec czerwca odbyły się wybory władz wojewódzkich Polskiego Stronnictwa Ludowego. **Krzysztof Hetman** został ponownie wybrany prezesem PSL. A do szerokiego zarządu partii w regionie weszło około 50 osób. Całkiem liczną reprezentację w zarządzie ma region chełmski. W skład zarządu weszli szefowie struktur ziemskich PSL - **Marcin Łopacki** i **Andrzej Dzirba**, **Arkadiusz Stepczuk**, prezes gminnej organizacji PSL w Siedliszczu oraz **Rafał Michalski**, który od niedawna kieruje organizacją grodzką w mieście. Łopacki i Michalski weszli ponadto do węższego grona prezydium zarządu wojewódzkiego.

Na fotorelacjach ze zjazdu wojewódzkiego, który odbył się w Lublinie, można zauważyć senatora **Józefa Zająca**, założyciela i byłego rektora Państwowej Akademii Nauk Stosowanych w Chełmie (dawniej: PWSZ). Profesor zaczynał swoją przygodę polityczną właśnie z ludowcami. To z ich listy wyborczej dostał się do parlamentu. Niektórzy przypominają, że przez ostatnie lata jego droga biegła przez kilka ugrupowań. Bo w 2019 roku, kiedy u władzy była prawica prof. Zając przeszedł do klubu parlamentarnego PiS. W 2021 roku przeszedł do jego koła parlamentarnego Porozumienie Jarosława Gowina. A w 2023 roku był przez chwilę senatorem niezrzeszonym. Dzisiaj zasiada w klubie Trzeciej Drogi, którą współtworzy PSL, więc można powiedzieć, że zatoczył polityczne koło. A zaproszenie na wybory władz wojewódzkich i podziękowania, które składał mu prezes **Krzysztof Hetman**, świadczą o tym, że jest doceniany przez środowisko ludowców.

Zjazd w Lublinie był również okazją do wręczenia odznaczeń i wyróżnień dla najbardziej zasłużonych działaczy Polskiego Stronnictwa Ludowego w województwie lubelskim. A w tym gronie znaleźli się z kolei m.in.: **Adam Rychliczek** - były parlamentarzysta i starosta chełmski oraz **Kazimierz Stocki** - były starosta chełmski. **(reb)**

eprasa.pl de25b656f9

POWIAT CHEŁMSKI. Co z inwestycją w Adamowie?

Będzie pozwolenie i pieniądze – będzie droga

Z remontem drogi powiatowej w Adamowie nic nie jest przesądzone. A starosta chełmski Piotr Deniszczuk dementuje, jakoby miał powiedzieć mieszkańcom, że droga tam nie powstanie. - Realizacja inwestycji jest uzależniona od uzyskania pozwolenia na budowę oraz zapewnienia środków na jej realizację - tłumaczy. Ale na razie dokumentację muszą uzupełnić urzędnicy z Rejowca.

Niedawno pisaliśmy, że mieszkańcy Adamowa nie mogą się doczekać obiecywanej budowy drogi powiatowej, która biegnie przez ich miejscowość. Dwa lata temu, przed wyborami samorządowymi, mieli usłyszeć od włodarza powiatu, że zrobi drogę, nawet jeżeli do remontu nie dołoży gmina Rejowiec. A to całkiem pokaźny odcinek, który ma ok. 1,7 km.

Czas mija, ale drogi nie ma. Niektórzy pytają czy do inwestycji nie doszło z powodu konfliktu starosty i burmistrza Rejowca **Tadeusza Górskiego**? A inni donieśli nam, że na spotkaniu z mieszkańcami, którzy niedawno upominali się o drogę, starosta miał powiedzieć, że tej „nie było i nie będzie" i najlepiej byłoby, gdyby burmistrz Górski „przejął ją sobie do gminy i sam wybudował". Rzekomo uczestnicy spotkania mieli też wysłuchać przytyków pod adresem burmistrza.

Zapytaliśmy wtedy urzędników z gminy Rejowiec, jak wywiązują się z porozumienia zawartego w 2024 roku z powiatem.

- W maju Rada Miasta Rejowiec podjęła uchwałę o przejęciu zadania powierzonego przez Powiat Chełmski, 12 czerwca gmina Rejowiec zawiera porozumienie z powiatem na wykonanie zadania, 5 września gmina Rejowiec podpisuje umowę z projektantem na całość dokumentacji projektowo - kosztorysowej w/w inwestycji, 16 września dochodzi do spotkania projektanta z mieszkańcami sołectwa odnośnie zaplanowania zjazdów na pola, 5 listopada Rada Miasta w Rejowcu podejmuje uchwałę w sprawie udzielenia pomocy rzeczowej Powiatowi Chełmskiemu w zakresie opracowania dokumentacji projektowo - kosztorysowej drogi nr 1833L wraz z pokryciem kosztów, 30 grudnia podpisano protokół przekazania dokumentacji do Powiatu Chełmskiego (znalazł się tam projekt budowlany, przedmiar robót, kosztorys inwestorski, organizacja ruchu) - wyliczali działania urzędnicy.

W styczniu bieżącego roku powiat wystąpił o pozwolenie na budowę, ale okazało się, że dokumentacja wymaga uzupełnienia. - Pod koniec lutego nieprawidłowości zostały usunięte i wydana została decyzja środowiskowa - mówi M. Kość.

- Brakuje jeszcze uzgodnień z kolejarzami, bo droga biegnie w pobliżu przejazdu, zakładem energetycznym i Zarządem Dróg Wojewódzkim. Ale to tylko formalność, która nie przeszkadza w planowaniu przez powiat inwestycji - tłumaczyli urzędnicy z Rejowca.

Nie wszyscy uważają, że wina leży po stronie powiatu. A jedna z mieszkanek, która brała udział w spotkaniu ze starostą, mówi, że to nieprawda, że wycofywał się z obietnic budowy drogi.

Od wielu lat mieszkańcy Adamowa zabiegają o poprawę stanu drogi powiatowej nr 1833L. Udało się nam uzyskać deklarację władz Gminy Rejowiec, że do 31 grudnia 2025 roku przygotowana zostanie dokumentacja projektowa rozbudowy tej drogi. W związku z tym delegacja mieszkańców udała się do starostwa, aby upewnić się, czy Powiat Chełmski poprze tę inicjatywę, jeśli gmina wywiąże się z przyjętego zobowiązania. Spotkanie przebiegło w rzeczowej atmosferze i zakończyło się dla nas satysfakcjonującymi deklaracjami. Tym bardziej oburza nas, że w artykule pojawiły się nieprawdziwe informacje - m.in. sugestia, że miało miejsce „wyciąganie brudów", a starosta rzekomo miał powiedzieć, że „drogi nie było i nie będzie". Takie słowa nigdy nie padły. Nie było także żadnych osobistych wycieczek pod adresem burmistrza, a jedynie ogólne uwagi dotyczące działań władz gminnych - z poszanowaniem godności wszystkich stron – czytamy we fragmencie wniosku, który po artykule trafił do naszej redakcji.

Obiecaliśmy wrócić do sprawy, kiedy odniesie się do niej także starosta. - Na obecnym etapie tej inwestycji jest poprawiana i uzupełniania dokumentacja projektowa przez Gminę Rejowiec, która podjęła się tego zadania zgodnie z zawartym z powiatem porozumieniem z dnia 12 czerwca 2024 r. Następnym krokiem będzie uzyskanie pozwolenia na budowę tej drogi - informuje starosta. Zapewnia jednocześnie, że z jego ust nie padły cytowane wyżej słowa, że „drogi nie było i nie będzie", ale przyznaje, że realizacja inwestycji „jest uzależniona od uzyskania decyzji pozwolenia na budowę oraz zapewniania środków na jej realizację. Ze względu na zakres planowanych prac niezbędnym może się okazać aplikowanie o środki zewnętrzne". I z tych powodów „niemożliwym jest obecnie podanie daty budowy tej drogi". - Mam nadzieję, że terminowo załatwimy wszystkie kwestie formalne oraz uzyskamy wsparcie środkami zewnętrznymi, co przełoży się na sprawne wykonanie tej inwestycji - dodaje P. Deniszczuk.

Mieszkańcom pozostaje teraz cierpliwie czekać. **(bf)**

Gmina ulży mieszkańcom

Siedliszcze z własnym „pekaesem"

Gmina Siedliszcze przywraca transport publiczny. Dzięki pieniądzom od wojewody i wsparciu z własnego budżetu po wakacjach ruszą kursy na czterech liniach, z których będą mogli korzystać mieszkańcy.

Firmy oferujące transport publiczny na przestrzeni lat sukcesywnie rezygnowały z coraz mniej rentownych linii autobusowych lub kolejowych. Prywatni przewoźnicy ograniczyli się tylko do tych tras, które dawały zarobek. A przez to mieszkańcy wiosek, którzy nie mają własnego samochodu, nie są w stanie dojechać do siedziby gminy czy miasta, żeby zrobić zakupy, pójść do lekarza, czy załatwić sprawę w urzędzie. Stąd pojawił się termin wykluczenia komunikacyjnego. Niektóre samorządy próbują walczyć z tym problemem. W minionym roku transport publiczny uruchomiła gmina Chełm. A od września własny transport wprowadza gmina Siedliszcze.

- Transport będzie funkcjonował podobnie jak w gminie Chełm. Pozyskaliśmy dofinansowanie od wojewody lubelskiego. Dołożymy także część pieniędzy z własnego budżetu - mówi **Hieronim Zonik**, burmistrz Siedliszcza.

Umowa z przewoźnikiem zakłada uruchomienie czterech linii.

Pierwsza ma 28,5 km i trasę: Siedliszcze - Chojno Nowe Pierwsze - Chojno Nowe Drugie - Lipówki - Krowica - Siedliszcze.

Linia druga (35,1 km): Siedliszcze - Majdan Zahorodyński - Wola Korybutowa Druga - Wola Korybutowa Kolonia - Chojeniec - Chojeniec Kolonia - Romanówka - Gliny - Siedliszcze.

Linia trzecia (20,3 km): Siedliszcze - Janowica - Dobromyśl - Kulik Kolonia - Kulik - Dobromyśl - Janowica - Siedliszcze oraz linia czwarta (31,5 km): Siedliszcze - Marynin - Kamionka - Lechowka - Adolfin - Bezek Kolonia - Bezek - Mogielnica - Brzeziny - Siedliszcze.

Na każdej z czterech linii autobusy będą kursować osiem razy dziennie. A wystartują od 1 września, wraz z nowym rokiem szkolnym. **(reb)**

DOROHUSK

Dla gminy podatki, dla ludzi zatrudnienie

Silosy dadzą pracę

Kilkadziesiąt na początek, a docelowo nawet ponad sto osób może znaleźć pracę w nowej firmie, która kończy inwestycję w Zalasoczu pod Dorohuskiem. Duża polska firma handlowa postawiła tam silosy zbożowe i wybudowała bocznicę kolejową.

„Gmina Dorohusk zarobiła ponad 2 mln zł na sprzedaży terenów przy szerokim torze w Świerżach-Kolonii i Zalasoczu. Nieruchomości kupiła firma Agrolok z Golubia-Dobrzynia w województwie kujawsko-pomorskim. Będą podatki i miejsca pracy" - pisaliśmy w 2021 roku.

Po czterech latach od sprzedania nieruchomości zapowiadana inwestycja jest niemal na ukończeniu. Powstają gigantyczne silosy zbożowe i mówi się o przynajmniej kilkudziesięciu nowych miejscach pracy na początek.

- To bardzo duży podmiot, który ma kilka oddziałów w Polsce. To będzie jedna z większych firm w okolicy. A sama inwestycja kosztowała kilkadziesiąt milionów złotych - przyznaje **Wojciech Sawa**, wójt Dorohuska.

Położenie Dorohuska przy wschodniej granicy i międzynarodowe przejście graniczne pomaga ściągać poważnych inwestorów. Terenów pod inwestycję w okolicy Świerż i Zalasocza szuka też amerykańska firma Instal Export, o czym niedawno pisaliśmy. Przed tygodniem odbyło się spotkanie w tej sprawie. Okolice tych dwóch miejscowości zaczynają wyrastać na swoistą dzielnicę przemysłową gminy. A dzięki kolejnym zainteresowanym firmom rosną tam ceny nieruchomości gruntowych. **(reb)**

WYWÓZ ZŁOMU
sprzętu AGD, RTV, gruzu, mebli, ubrań, sprzątanie piwnic, strychów, garaży, domów po lokatorach i zmarłych i inne
WYCINKA DRZEW
podcinanie, karczowanie, koszenie i sprzątanie działek, wywóz lub zrębkowanie gałęzi
PRACE ROZBIÓRKOWE
(stare domy, stodoły, komórki, szklarnie itp.)
MYCIE
malowanie elewacji, dachów itp.
CAŁE WOJEWÓDZTWO
od 8 do 21
514-299-106

Zaufanie i bezpieczeństwo
Tworzymy kompleksowe systemy ochrony dla domów i firm
seris konsalnet seris.pl
Chełm, ul. Wojsławicka 10 D
+48 662 165 541

PIWNICE OGRODOWE
BUNKRY SZAMBA
ZBIORNIKI NA WODĘ DESZCZOWĄ
•Sprzedaż •Transport •Montaż
•Kompleksowe roboty ziemne

NOR-KAM
www.nor-kam.pl tel. 602 337 580

PREZYDENT MIASTA CHEŁM informuje

Prezydent Miasta Chełm informuje, że na tablicy ogłoszeń Urzędu Miasta Chełm przy ul. Lubelskiej 65 oraz na stronie internetowej http://umchelm.bip.lubelskie.pl/index.php?id=55 został podany do publicznej wiadomości (na okres 21 dni począwszy od 07.07.2025 r.) wykaz nieruchomości przeznaczonych zbycia w drodze bezprzetargowej na rzecz dzierżawcy obejmujący nieruchomość stanowiącą własność Miasta Chełm, położoną przy **ul. Miłej 7**.
W terminie 6 tygodni od dnia wywieszenia wykazu, osoby zainteresowane, którym przysługuje pierwszeństwo w nabyciu nieruchomości na podstawie art. 34 ust. 1 pkt 1 i 2 ustawy z 21.08.1997 r. o gospodarce nieruchomościami (Dz.U. z 2024 r. poz. 1145 z późn. zm.) mogą składać wnioski w sprawie nabycia nieruchomości.

BURMISTRZ SIEDLISZCZA

działając na podstawie art. 35 ustawy o gospodarce nieruchomościami z dnia 21 sierpnia 1997 r. (Dz. U. z 2024 r., poz. 1145 z późn. zm.)

INFORMUJE

że na tablicy ogłoszeń Urzędu Miejskiego w Siedliszczu przy ul. Szpitalnej 15a, 22-130 Siedliszcze oraz na stronie www gminy, w Biuletynie Informacji Publicznej pod adresem https://ugsiedliszcze.bip.e-zeto.eu/ zostały podane do publicznej wiadomości (na okres 21 dni, począwszy od 07.07.2025 r.) wykazy nieruchomości stanowiących własność Gminy Siedliszcze przeznaczonych do ponownego wydzierżawienia.

eprasa.pl de25b656f9

CHEŁM. Nie tylko ławeczka

Strażacka może zostać ulicą Longina Jana Okonia

W Chełmie pojawiła się kolejna warta poparcia i realizacji inicjatywa upamiętnienia wybitnego chełmianina - Longina Jana Okonia. Jego imieniem miałaby zostać nazwana obecna ulica Strażacka. Wniosek w tej sprawie wpłynął już do Rady Miasta. Czy wybór akurat ulicy Strażackiej jest jednak najtrafniejszy?

Longin Jan Okoń to postać zasłużona nie tylko dla Chełma i regionu, ale całej polskiej literatury i kultury. Poeta, prozaik, krytyk literacki, eseista, nauczyciel, animator kultury i regionalista, Chełmianin Roku 2007 i Honorowy Obywatela Miasta Chełm. Przez lata związany był z chełmskim środowiskiem oświatowym i kulturalnym. Jako dyrektor Szkoły Zawodowej nr 2 (obecnie Zespół Szkół Gastronomicznych i Hotelarskich) mieszkał przy ulicy Mickiewicza i codziennie przechodził ulicą Strażacką w drodze do pracy.

- Na ul. Strażackiej stał kiosk, była też ławka i zanim poszliśmy do szkoły, spotykaliśmy się, prowadziliśmy dyskusje - wspominał na ostatnich komisjach rady miasta **Wojciech Hetman**, jeden z wnioskodawców. - Ta ulica to był taki jego przystanek przed pracą. Wracając z pracy też tam przystawał, kupował w kiosku „Kurier Polski", który wychodził popołudniami i znów dyskutowaliśmy. Znałem go doskonale. Przepracowaliśmy wspólnie 11 lat. To był człowiek wielkiego serca. Potrafił dotrzeć do każdego ucznia, spytać, czy czegoś im nie brakuje. Był nie tylko nauczycielem, pisarzem, eseistą, ale był po prostu dobrym człowiekiem. Nas nauczycieli traktował jak swoje dzieci. Ten człowiek zasługuje na ulicę.

Głos na komisji zabrał także **Zbigniew Waldemar Okoń**, bratanek zmarłego poety i wiceprezes Lubelskiego Oddziału Związku Literatów Polskich, który oficjalnie poparł inicjatywę nadania ulicy imienia Longina Jana Okonia, a także zgłoszony niedawno przez posłankę **Annę Dąbrowską-Banaszek** pomysł ustawienie ławeczki Longina Jana Okonia przed Chełmską Biblioteką Publiczną.

Radosław Wnuk, wiceprezydent Chełma wyjaśnił, że wniosek zostanie przeanalizowany. Oceni go komisja ds. nazewnictwa oraz rada osiedla, a ostateczna decyzja będzie należeć do rady miasta.

Takie uhonorowanie śp. Longina Jana Okonia, wybitnego i wielce zasłużonego chełmianina, to bez wątpienia dobry pomysł. Czy jednak przemianowanie akurat ulicy Strażackiej jest najlepszym wyborem? Nazwa tej ulicy nie jest przypadkowa, bo wiąże się z historią chełmskiej straży pożarnej, która działała tutaj od czasów przedwojennych aż do 1966 roku, a na sąsiadującym z jej ówczesną siedzibą budynku Kina Zorza w 2023 roku odsłonięto tablicę upamiętniającą bohaterskiego komendanta chełmskich strażaków z lat 1929-1944 mjr poż. Stefana Fala. Może jednak warto pomyśleć nad inną ulicą, placem, czy skwerem? Na pewno nie może być to miejsce „na uboczu". **(w)**

CHEŁM. Chcą więcej zieleni, ławek, rozliczeń w internecie

Tym żyją „Bazylany"

Czerwiec to dla spółdzielni mieszkaniowych tradycyjnie czas organizacji walnych zgromadzeń – zgodnie z ustawowym obowiązkiem, do końca tego miesiąca zarządy muszą przedstawić członkom spółdzielni sprawozdania z działalności i uzyskać absolutorium. W Walnym Zgromadzeniu Członków SM „Bazylany" udział wzięło 49 członków. Zarząd spółdzielni – prezes **Adam Pękała** (46 głosów poparcia) i członek **Piotr Gościłowicz** (45 głosów) – otrzymał absolutorium za rok 2024. Pozostałe uchwały, w tym dotyczące zatwierdzenia sprawozdań finansowych i planów na 2025 rok także zostały przyjęte. Uchwalono również podział nadwyżki bilansowej w wysokości 30 445,47 zł, która trafi na fundusz remontowy.

Najwięcej emocji wzbudziła część dotycząca wniosków mieszkańców. Wpłynęło ich łącznie 21, z czego 18 zostało poddanych pod głosowanie.

- Zdecydowana większość dotyczyła codziennych potrzeb osiedla i poprawy jakości życia. Mieszkańcy wnioskowali m.in. o: usunięcie zniszczonego przez burzę drzewa, wyrównanie nawierzchni osiedlowego boiska, zwiększenie liczby nasadzeń zieleni, montaż dodatkowych stojaków rowerowych i ławek przy blokach – wylicza prezes Adam Pękała.

Wszystkie te postulaty zostały przyjęte większością głosów. Zgromadzeni poparli także wniosek o publikację na stronie internetowej rocznego rozliczenia funduszu remontowego i termomodernizacyjnego. Dużym poparciem cieszył się również wniosek o kontynuację termomodernizacji osiedla oraz o aktywne składanie wniosków o środki z dostępnych programów rządowych i unijnych.

Jedyny wniosek, który przepadł zdecydowaną większością głosów, dotyczył zmniejszenia uposażenia Rady Nadzorczej. Poparł go tylko jeden członek spółdzielni.

Rada Nadzorcza SM „Bazylany" składa się z 5 członków. Zgodnie ze Statutem Spółdzielni, przewodniczący RN otrzymuje uposażenie za udział w posiedzeniu. Ta kwota to 25 proc. minimalnego wynagrodzenia. Zastępca przewodniczącego RN, sekretarz oraz przewodniczący Komisji Rewizyjnej otrzymują uposażenie za posiedzenie w wysokości 23 proc. minimalnego wynagrodzenia, a członek Komisji Rewizyjnej otrzymuje za posiedzenie 20 proc. minimalnego wynagrodzenia. RN zbiera się średnio 4 razy do roku, zaś Komisja Rewizyjna - raz. **(w)**

CENIMY TWOJĄ PRACĘ!
DLATEGO
ZWIĘKSZAMY STAWKĘ
ZARÓB NAWET
7200 zł
brutto/miesiąc*
STANOWISKO
PRACOWNIK PRODUKCJI
* Stawka miesięczna z premią, dodatkiem nocnym, dodatkiem do 4 bryg. — w przypadku wystąpienia nadgodzin płatne dodatkowo
Co zyskujesz pracując w **Cersanit**?
Darmowa opieka medyczna
Wysokie świadczenia socjalne do **2400 zł** rocznie
Ubezpieczenie na życie na preferencyjnych warunkach
Darmowe dojazdy do pracy
SKONTAKTUJ SIĘ Z NAMI
rekrutacja.cersanit4@cersanit.com
668 379 228, 662 045 854
cersanit

eprasa.pl de25b656f9

KRASNYSTAW. Ekspresówka zmieni im życie

Jeśli wszystko pójdzie dobrze, na wiosnę 2026 r. ruszy budowa drogi ekspresowej S17 na odcinku Krasnystaw Północ-Krasnystaw Południe. W poniedziałek, 30 czerwca, w KDK odbyło się spotkanie władz miasta, GDDKiA oraz inwestora z zainteresowanymi tematem mieszkańcami.

Przedstawiciele Generalnej Dyrekcji Dróg Krajowych i Autostrad Oddział Lublin, wykonawca (firma Budimex) oraz biuro projektowe (Mosty Gdańsk), spotkali się z mieszkańcami, aby omówić szczegóły inwestycji wartej miliard złotych. Jak podkreśla **Daniel Miciuła**, burmistrz Krasnegostawu, celem zebrania było rozwianie wszelkich wątpliwości i udzielenie odpowiedzi na pytania dotyczące planów budowy S17, choć samo miasto nie jest stroną inwestycji. Spotkanie było nagrywane i transmitowane na żywo na youtube (w dobę obejrzał je ponad tysiąc osób).

Budowa S17 w formule „Projektuj i buduj" oznacza, że jesteśmy już na ostatnim, formalnym etapie przed rozpoczęciem prac budowlanych. Całe zadanie rozciąga się od węzła Krasnystaw Północ, przez węzeł Krasnystaw Południe, aż do Izbicy, obejmując prawie 19 kilometrów drogi ekspresowej. Jak wyjaśniał przedstawiciel biura projektowego Mosty Gdańsk **Andrzej Kasprzak**, droga ma mieć dwie jezdnie po dwa pasy ruchu po 3,5 m do tego pas awaryjny 2,5 m. Projekt obejmuje nie tylko samą ekspresówkę, ale także przebudowę istniejących dróg, budowę dodatkowych jezdni (które staną się drogami gminnymi, zapewniającymi dojazd do nieruchomości), a także całej niezbędnej infrastruktury, sieci, instalacji oraz obiektów inżynierskich, takich jak wiadukty, mosty i przepusty.

Jak ma przebiegać droga? Węzeł Krasnystaw Północ powstanie w okolicy obecnej restauracji McDonald's i stacji Orlen, w okolicach ulic Polewanej i Braci Waręckich. Umożliwi zjazd z S17 na wschód lub zachód i połączenie z miastem. W jego obrębie powstanie również baza utrzymania drogi dla GDDKiA. Istniejące rondo przy McDonald's pozostaje w zarządzie miasta lub powiatu i nie przewiduje się dodatkowych zjazdów na stację czy do restauracji.

Węzeł Krasnystaw Południe projektowany w okolicach rzeki Żółkiewki, będzie łączył się z drogą wojewódzką. Przewidziane są dwa ronda na ul. Piłsudskiego. Ten węzeł będzie jednak mocno ingerował w obecną zabudowę, co wiąże się z przejęciem wielu nieruchomości. Droga ekspresowa będzie w tym miejscu w wykopie, ale rondo zostanie podniesione, aby zapewnić odpowiednią skrajnię pod wiaduktem (około 4,5 m). Wysokość nasypu drogi ekspresowej w innych miejscach wyniesie około 6-7 m. W obrębie miasta powstaną trzy wiadukty, które umożliwią przejazd z jednej strony ekspresówki na drugą: na poziomie ul. Bojarczuka (nowy wiadukt), na poziomie ul. Piłsudskiego (przebudowa istniejącego wiaduktu) oraz w ciągu ul. Krasickiego (przebudowa istniejącej drogi).

Wiele emocji budziła kwestia odszkodowań za grunty pod budowę obwodnicy. Podczas spotkania przedstawiciel GDDKiA, **Andrzej Szkuat**, wyjaśniał, że ceny są ustalane indywidualnie dla każdej działki przez rzeczoznawcę majątkowego, powołanego przez wojewodę lubelskiego. Nie ma tzw. „urzędowej ceny za metr kwadratowy". Wycena musi odpowiadać wartości rynkowej nieruchomości, biorąc pod uwagę realia lokalnego rynku.

Podstawą planowanej inwestycji są decyzje środowiskowe z 2016 i 2018 roku, które określiły ogólny przebieg trasy i lokalizacje węzłów. Obecnie trwają prace nad szczegółowym projektem budowlanym, który będzie ponownie weryfikowany przez Regionalną Dyrekcję Ochrony Środowiska (RDOŚ).

Harmonogram działań przedstawia się następująco: 10 październik 2025 roku: planowane złożenie wniosku o Zezwolenie na Realizację Inwestycji Drogowej. Decyzja ZRID

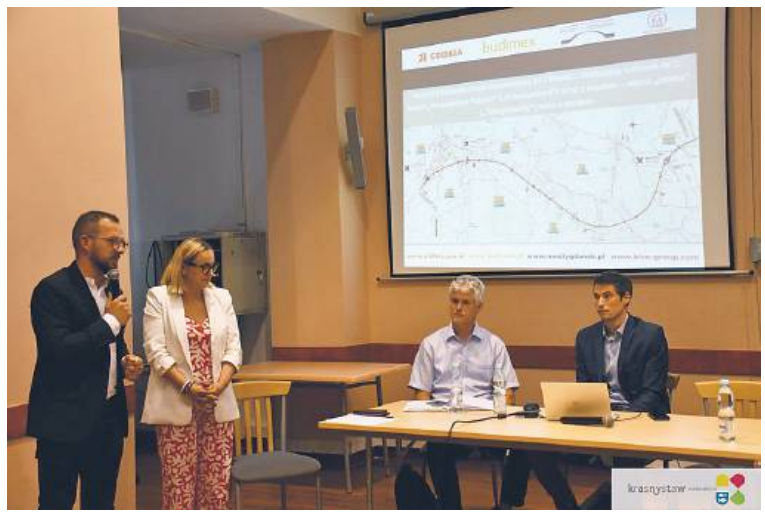

jest kluczowa, ponieważ zatwierdza projekt budowany, udziela pozwolenia na budowę, ale przede wszystkim powoduje, że dotychczasowi właściciele nieruchomości znajdujących się w ciągu planowanej S17 przestają nimi być. Około marca 2026 roku spodziewana jest decyzja RDOŚ. Do 10 maja 2026 roku - uzyskanie decyzji ZRID, a po jej uzyskaniu rozpocznie się 22-miesięczny okres budowy, z wyłączeniem okresów zimowych.

Spotkanie było okazją dla mieszkańców do wyrażenia swoich obaw. Rolnicy apelowali o poszerzenie zjazdów z 3,5 do 6,0 m ze względu na duże maszyny rolnicze oraz o łączenie zjazdów do poszczególnych działek rolnych. Przedstawiciel GDDKiA zaznaczył, że 3,5 metra to standard, a lokalizacje zjazdów są elastyczne i mogą być przesuwane na życzenie właściciela, jeśli jest to technicznie możliwe. Mieszkańcy zwrócili uwagę, że trasa została zaprojektowana przez żyzne gleby między Widniówką a Latyczowem, co jest stratą dla rolników. GDDKiA potwierdziła, że nie ma już wpływu na przebieg trasy, ponieważ został on zatwierdzony w decyzjach środowiskowych.

- Jedna z mieszkanek wyraziła obawę, że jej nieruchomość, położona między oczyszczalnią ścieków, a nową ekspresówką, straci na wartości, a jej jakość życia pogorszy się z powodu hałasu i zapachów. GDDKiA wyjaśniła, że nie ma standardów dotyczących rozprzestrzeniania się zapachów, ale kwestie hałasu są analizowane i w razie potrzeby będą budowane ekrany akustyczne - relacjonuje Magdalena Górecka z urzędu miasta Krasnystaw. - Przedstawiciel GDDKiA przyznał, że „żadne pieniądze, proszę pani, nie wynagrodzą i nawet ja się nie staram tego pieniędzmi pani wynagrodzić, bo to się nie da", odnosząc się do sentymentalnej wartości domów zamieszkiwanych od pokoleń - dodaje.

Jednocześnie podkreślił, że z dotychczasowych doświadczeń wynika, iż 95 osób, których dotychczas dotyczyła planowana inwestycjach, to „ludzie zadowoleni albo bardzo zadowoleni z otrzymanych odszkodowań". Do tematu będziemy wracać. **(kg)**

KRASNYSTAW. Niespodziewana „wrzutka" na sesję

Burmistrz Miciuła dostał podwyżkę

Przy 8 głosach „za" i 6 „wstrzymujących się" Rada Miasta Krasnystaw podniosła burmistrzowi Danielowi Miciule wynagrodzenie o ponad 2 200 zł, do 19 008 zł brutto.

3 lipca odbyła się kolejna sesja Rady Miasta Krasnystaw. W jej programie nie było projektu uchwały w sprawie ustalenia wynagrodzenia burmistrza Krasnegostawu, ale przed sesją o jego wprowadzenie do porządku obrad wniosła sekretarz **Renata Stangryciuk**. Dotychczas burmistrz zarabiał w sumie 16 725 zł (wynagrodzenie zasadnicze - 9500 zł, dodatek funkcyjny - 3000 zł, dodatek specjalny - 3750 zł i dodatek stażowy w wysokości 5 procent wynagrodzenia zasadniczego, czyli 475 zł (dodatek ten miał wrastać co rok o 1 procent). Zdaniem sekretarz to za mało. - Wynagrodzenie burmistrza zostało ustalone na poziomie jego poprzednika, które nie było podwyższane od kilku lat. W tym czasie wzrost wynagrodzeń w urzędzie miasta wyniósł 21 procent - przekonywała Stangryciuk. - Doszło do tego, że obecnie burmistrz Krasnegostawu zarabia mniej niż np. wójt gminy Kraśniczyn - 17 523 zł, burmistrz Izbicy - 18 148 zł, burmistrz Włodawy - 19 470 zł, burmistrz Hrubieszowa - 19 919 zł, wójt gminy Krasnystaw - 19 191, czy wójt gminy Łopiennik Górny - 18 770 zł.

Jak podkreślała sekretarz miasta, Krasnystaw ma za sobą bardzo udany rok. Burmistrz przygotował szereg wniosków o unijne dotacje, ukończył przebudowę basenu, rozpoczął budowę mostu. - Miasto wydało w 2024 roku na inwestycje 37 mln zł, co pod tym względem plasuje Krasnystaw na 4 miejscu (na ponad 200) wśród samorządów województwa lubelskiego. Jednocześnie burmistrz doprowadził do obniżenia deficytu miasta. Do tego w naszym mieście rośnie liczba różnego rodzaju wydarzeń, imprez - argumentowała.

Zgodnie z przedłożonym projektem uchwały wynagrodzenie burmistrza powinno wzrosnąć o 2283 zł, do 19 008 zł (wynagrodzenie zasadnicze - 10 300 zł, dodatek funkcyjny - 3450 zł, dodatek specjalny - 4125 zł i dodatek stażowy w wysokości 11 procent wynagrodzenia zasadniczego czyli 1133 zł.

Radna klubu „Krasnostawianie" **Agnieszka Wolanin** dociekała dlaczego w uchwale z maja 2024 r. mowa jest o dodatku stażowym w wysokości 5 procent wynagrodzenia zasadniczego, a w projekcie z 3 lipca 2025 r. dodatek ten to już 11 procent. - Skąd ta zmiana, skoro dodatek stażowy miał rosnąć o jeden procent rocznie? - dziwiła się Wolanin. W odpowiedzi sekretarz stwierdziła, że w ostatnim czasie „burmistrz przedłożył dokumenty, potwierdzające dłuższy staż pracy.

Agnieszka Pocińska-Bartnik (także „Krasnostawianie") dziwiła się „ekspresowemu" tempu wprowadzenia projektu tej uchwały na obrady. - Siedem dni przed sesją otrzymaliśmy komplet dokumentów i projektów uchwał i nie było tam projektu uchwały w sprawie ustalenia wynagrodzenia burmistrza. Jestem trochę zniesmaczona i zaskoczona wrzucaniem na ostatnią chwilę projektów tak ważnych uchwał. Nie dyskutuję o kwotach. Wprowadzanie 15 minut przed sesją tak ważnej uchwały jest trochę niepoważne - mówiła Pocińska-Bartnik.

Sekretarz przekonywała, że dokonywanie zmian w programie sesji to normalna procedura, nie ma w niej nic złego. - Impulsem przedłożenia tej uchwały było zestawienie wydatków inwestycyjnych naszego miasta na tle innych samorządów i czwarte miejsce w województwie. Impulsem był też wynik państwa głosowania nad wotum zaufania i absolutorium dla burmistrza. Nie jest to żadne ekspresowe tempo, po prostu propozycja, przykre, że jest to tak odbierane - broniła się Stangryciuk.

Według sekretarz tak naprawdę nie ma mowy o podwyżce, a jedynie „waloryzacji" pensji burmistrza. - Jak przychodzą pracownicy urzędu do burmistrza i proszą o waloryzację ich wynagrodzenia, burmistrz nigdy nie odmawia - stwierdziła.

Ostatecznie za ustaleniem nowego wynagrodzenia burmistrza Krasnegostawu zagłosowało 8 radnych (sześcioro z klubu „Krasnostawianie" - **Karolina Gołębiowska**, **Kamil Hukiewicz**, **Anna Kawęcka**, **Lucjan Wąsiura**, **Agnieszka Wolanin** i **Marcin Worotyński** oraz dwoje z PZK - **Emilia Wiśniewska**, **Emil Witkowski**). Od głosu wstrzymało się 6 radnych (pięcioro „Krasnostawian" - **Marcin Wilkołazki**, **Agnieszka Pocińska-Bartnik**, **Lech Berezowski**, **Marcin Ciechan**, **Magdalena Pizoń**, a także **Dariusz Turzyniecki** z PZK). W sesji nie brał udziału **Andrzej Smorga** („Krasnostawianie"). **(kg)**

eprasa.pl de25b656f9

GMINA KRASNYSTAW. - Inwestycja nie jest groźna dla ludzi i środowiska - zapewnia wójt Kowalczyk

Wytwórnia asfaltu budzi obawy

Część mieszkańców Krupca protestuje przeciwko planom budowy w tej miejscowości wytwórni mas bitumicznych. - Obawiamy się emisji szkodliwych substancji, hałasu, wzmożonego ruchu ciężarówek oraz negatywnego wpływu na lokalne zasoby wodne i przyrodę - napisał do nas jeden z organizatorów protestu. Wójt Wojciech Kowalczyk przekonuje, że fabryka nie będzie stanowiła zagrożenia ani dla ludzi, ani dla środowiska, a przez 7 lat gmina zarobi na niej blisko 2 mln zł. Na 12 lipca dla chętnych zaplanowano darmowy wyjazd autokarem do podobnego zakładu.

W ubiegłym tygodniu na naszego redakcyjnego maila otrzymaliśmy list, którego autorzy określili się jako „mieszkańcy gminy Krasnystaw". - Zwracamy się z prośbą o podjęcie interwencji dziennikarskiej i nagłośnienie sprawy planowanej budowy fabryki mas bitumicznych w miejscowości Krupiec - rozpoczyna się apel. Z pisma wynika, że inwestycja budzi ogromne obawy wśród mieszkańców Krupca i okolicznych miejscowości zarówno ze względu na potencjalne skutki dla zdrowia i środowiska, jak i z powodu braku należytej konsultacji społecznej. - Obawiamy się emisji szkodliwych substancji, hałasu, wzmożonego ruchu ciężarówek oraz negatywnego wpływu na lokalne zasoby wodne i przyrodę. Wielu z nas czuje się pominiętych w procesie decyzyjnym, a informacje na temat inwestycji są przekazywane w sposób niepełny i nieprzejrzysty - czytamy.

W związku z tym lokalna społeczność rozpoczęła zbieranie podpisów pod petycją przeciwko planom budowy fabryki asfaltu, nie wykluczone są protesty.

Wojciech Kowalczyk, wójt gminy Krasnystaw, przekonuje, że obawy mieszkańców są niezasadne.

- Warto podkreślić, że inwestycja ta nie stanowi zagrożenia dla środowiska i zdrowia mieszkańców, gdyż technologie produkcji mas bitumicznych już od wielu lat są szczelnie zamknięte tj. nie emitują substancji lotnych do atmosfery. Nie można porównywać sposobu działania takich instalacji obecnie do zakładów funkcjonujących 30 lat temu - twierdzi wójt.

Wójt dodaje, że wytwórnia, którą chce postawić spółka Fabe Polska, ma mieć charakter tymczasowy. Wytworzony w niej asfalt będzie wykorzystywany przez czas budowy krasnostawskich odcinków drogi ekspresowej S17, a gdy ta już powstanie zakład zostanie zamknięty.

To, co władz gminy jest argumentem „za" inwestycją, dla jej przeciwników niekoniecznie. - Gdyby to był zakład, który na stałe zapewni miejsce pracy, to można by spojrzeć na to przedsięwzięcie przychylniej, a tak podziała przez 3-5 lat, nie wiadomo jakie będę tego skutki dla środowiska i się zamknie - kontestuje jeden z protestujących.

Wytwórnia asfaltu na stanąć w Krupcu - na tyłach Elewarru

- Lokalizacja inwestycji planowana jest na działkach, które w miejscowym planie zagospodarowania są przeznaczone pod przemysł i przeznaczenie to obowiązuje od ponad 20 lat. Działki są położone w strefie Cukrowni, Elewatorów zbożowych oraz powstającego młyna pana Kapki. Posadowienie instalacji przemysłowych tego rodzaju, zgodnie z miejscowym planem zagospodarowania, nie wymaga prowadzenia konsultacji społecznych, gdyż te zostały przeprowadzone w czasie, gdy miejscowy plan zagospodarowania przestrzennego był tworzony - mówi wójt Kowalczyk.

Mimo to jakiś czas temu wójt poprosił sołtysów i radnych okolicznych wiosek o wyrażenie własnej opinii oraz zasięgnięcie opinii mieszkańców. Wówczas do gminy nie dotarły żadne głosy sprzeciwu do planowanej inwestycji. Następnie sprawa stanęła na sesji rady gminy w maju 2025 r. Podczas niej radni upoważnili wójta do zawarcia umowy dzierżawy gruntu na okres powyżej 3 lat (wykonawca drogi S17 szacuje, że inwestycja potrwa minimum 5 lat). Warunki umowy są obecnie negocjowane. Czynsz dzierżawny za okres 7 lat ma wynieść ok. 840 tys. zł, a wpływy z podatków są szacowane na blisko 1 mln zł. Dodatkowo umowa ma zawierać elementy tzw. offsetu. Po pierwsze ma zobowiązać inwestora do wykonania (nieodpłatnie) na rzecz gminy określonego metrażu dróg o nawierzchni bitumicznej. - Po zakończeniu negocjacji z inwestorem, do września, poinformujemy mieszkańców, które odcinki dróg zostaną wybudowane - mówi Kowalczyk. Inwestor ma też obowiązkowo wykonać cyfrową inwentaryzację stanu technicznego wszystkich dróg dojazdowych w strefie oddziaływania zakładu, a następnie doprowadzić je do stanu co najmniej zgodnego ze stanem początkowym. Ma też obowiązek przywrócenia pierwotnego stanu powierzchni działek gruntu oddanych w dzierżawę po zakończeniu działalności i „obowiązek współpracy z gminą w każdym zakresie działania, które może mieć wpływ na dobrostan majątku gminy".

Wójt Kowalczyk uważa, że inwestycja jest dla gminy korzystna. - Teren ma charakter przemysłowy i tak zamierzamy go wykorzystać. Dla zobrazowania mieszkańcom sytuacji i ewentualnego oddziaływania zakładu na otoczenie, zorganizowaliśmy wizytę studyjną na podobnej pracującej instalacji - podkreśla. Wyjazd odbędzie się 12 lipca. Wszyscy chętni zostaną zawiezieni autokarem do miejscowości Łomna-Las w województwie mazowieckim. - Byłem przy pracujących podobnych instalacjach i uważam, że obawy mieszkańców w zakresie oddziaływania na środowisko są nieuzasadnione - podsumowuje Wojciech Kowalczyk. (**kg**)

SIENNICA RÓŻANA

Poparli i skwitowali jednomyślnie

Wójt gminy Siennica Różana Leszek Proskura jednogłośnie otrzymał wotum zaufania i absolutorium z wykonania ubiegłorocznego budżetu.

- Na inwestycje przeznaczyliśmy ponad 1,5 mln zł więcej niż rok wcześniej, a ze źródeł zewnętrznych pozyskaliśmy prawie 15 mln 400 tys. zł. Patrząc choćby na te dane trzeba uznać, że rok 2024 był dobry i życzyć, by kolejne lata były również udane - mówił podczas sesji absolutoryjnej wójt **Leszek Proskura**.

Na zadania inwestycyjne gmina wydała w ubiegłym roku prawie 14 mln 300 tys. zł, co stanowi aż 42,7 procent wszystkich wydatków. Największe środki samorząd przeznaczył na dokończenie budowy przedszkola z oddziałem żłobkowym w Siennicy Różanej, w którym powstało 100 miejsc dla dzieci w wieku przedszkolnym i 24 dla dzieci w żłobku. Utworzenie nowej placówki kosztowało ponad 12,5 mln zł, z czego wkład własny gminy wyniósł niecałe 11 procent (resztę stanowiły środki z Programu Inwestycji Strategicznych „Polski Ład" oraz Krajowego Planu Odbudowy). W poprzednim roku samorząd realizował również inne kilkuletnie zadania inwestycyjne. To m.in.: budowa wodociągu w Siennicy Różanej, montaż wodomierzy z możliwością zdalnego odczytu oraz modernizacja oświetlenia ulicznego. Rok 2024 to też dotacje na modernizację dróg w Stójle, Wierzchowinach i Woli Siennickiej (prawie 2 mln 400 tys. zł) oraz cyfryzację i wdrożenie usług publicznych (około 2 mln zł). Gmina korzystała także z innych programów krajowych i funduszy unijnych. Pozyskała m.in.: prawie 600 tys. zł z programu „Aktywny Maluch"", finansowanego ze środków KPO, ok. 940 tys. na przebudowę drogi Zagroda - Maciejów i niemal 100 tys. zł na modernizację amfiteatru w Siennicy Różanej. Na koniec 2024 r. budżet gminy zamknął się nadwyżką sięgającą prawie 4 mln zł.

Warto zauważyć, że Leszek Proskura to najdłużej urzędujący wójt w powiecie krasnostawskim. Gminą Siennica Różana kieruje od 35 lat, to już jego dziewiąta kadencja. **(kg)**

KRASNYSTAW

Łysy z nożem biega i zaczepia ludzi

Według relacji internautów po Krasnymstawie biega starszy, łysy mężczyzna z nożem i zaczepia ludzi. - Tylko czekać, aż dojdzie do jakiejś tragedii - alarmują. - Mieliśmy takie zgłoszenie, prowadzimy intensywne działania w kierunku ustalenia tożsamości tej osoby - komentuje podkomisarz Anna Chuszcza z krasnostawskiej policji.

Kilka dni temu na facebookowym profilu Spotted Krasnystaw Nowy ktoś zamieścił alarmujący wpis. - Dzień dobry uważajcie na siebie, w okolicy pasażu biega starszy, łysy gość ubrany na jasno, z nożem i zaczepia ludzi. Wczoraj widziany był w okolicy Żabki na ul. Okrzei.

Post wywołał spory odzew. Jedna z mieszkanek Krasnegostawu zauważyła, że „to już trwa od kilku dni". - Policja czeka aż komuś stanie się krzywda? Ostatnio też ktoś pisał na spotted ten sam post. To miasto jest tak małe, że tak ciężko namierzyć taką osobę? – dziwiła się Anna. Z kolei „Anonimowy uczestnik 663" napisał: „Pytanie tylko czy to prawda!? Może ktoś chce zamieszanie wzbudzić!

Okazuje się, że tym razem to nie jest internetowy fake news. Podkomisarz **Anna Chuszcza**, rzecznik prasowy KPP w Krasnymstawie, potwierdza, że policja miała zgłoszenie o mężczyźnie z nożem w piątek, 27 czerwca.

- Wtedy patrol nie napotkał tego mężczyzny. Prowadzimy intensywne działania w kierunku ustalenia tożsamości tej osoby. W tym rejonie patrole pojawiają się częściej - zapewnia podkomisarz Chuszcza.

Po kilku dniach post z facebooka został usunięty. **(kg)**

KRASNYSTAW

Na Bieleszy doczekali się

Powiat Krasnostawski realizuje kolejne zadanie drogowe na terenie miasta Krasnystaw, tym razem to długo oczekiwany remont ul. Bieleszy.

Ogłoszony przez Zarząd Dróg Powiatowych w Krasnymstawie przetarg na dokumentację i wykonanie inwestycji wygrało Przedsiębiorstwo Wielobranżowe Sadex z Zamościa. Wartość umowy podpisanej przez powiat wynosi 867 tys. zł. Zadanie w 50 procentach jest współfinansowane przez miasto Krasnystaw. Inwestycja obejmuje nie tylko położenie nowego asfaltu, ale również utwardzenie zjazdów do posesji i poboczy.

Termin zakończenie robót wyznaczono na 9 września, ale wszystko wskazuje, że inwestycja może być gotowa w połowie wakacji. Warto odnotować, że niemal od początku ubiegłej kadencji o gruntowny remont ul. Bieleszy zabiegał radny miasta Krasnystaw **Marek Wrzesiński**, który składał w tej sprawie interpelacje i wnioski. **(kg)**

KRASNYSTAW/SIENNICA RÓŻANA/ KRAŚNICZYN

Za kółkiem z trzema promilami

Ani kary, ani apele, ani tragiczne skutki spowodowanych po pijanemu wypadków nie są w stanie niektórym przemówić do rozsądku. Kierujących, prowadzących pod wpływem alkoholu, niestety, nie ubywa.

30 czerwca tuż przed 14.00 policjanci wydziału ruchu drogowego KPP w Krasnymstawie w trakcie patrolu w miejscowości Siennica Różana postanowili skontrolować kierującego samochodem osobowym marki renault. Mieli bowiem podejrzenie, że mężczyzna może być nietrzeźwy. - Szybko okazało się, że ich przypuszczenia były słuszne - mówi podkomisarz **Anna Chuszcza** z krasnostawskiej policji. 30-latek z powiatu chełmskiego miał w organizmie niemal 2 promile alkoholu. Ponadto, po sprawdzeniu w policyjnych systemach, okazało się, że nie posiada uprawnień do kierowania pojazdami, a auto, którym jechał nie ma aktualnego ubezpieczenia OC.

Tego samego dnia około 20.30 dyżurny krasnostawskiej jednostki został poinformowany przez świadka, że po jednej z ulic Krasnegostawu jedzie Opel, którego kierujący nie trzyma toru jazdy i omal nie wjechał w znak drogowy, po czym zatrzymał się i pieszo oddalił z miejsca zdarzenia. - Sposób poruszania się mężczyzny wskazywał na to, że jest pod działaniem alkoholu. Przybyli na miejsce policjanci zatrzymali kierującego, którym okazał się 49-latek z gminy Kraśniczyn. Mężczyzna był kompletnie pijany. Badanie alkomatem wykazało, że miał w organizmie ponad 3 promile alkoholu! - dodaje.

Mężczyzna został zatrzymany i osadzony w policyjnym areszcie. Obaj nieodpowiedzialni kierowcy będą odpowiadać przed sądem. Za jazdę w stanie nietrzeźwości grozi im kara do 3 lat pozbawienia wolności. **(kg)**

eprasa.pl de25b656f9

Konsultacje społeczne dotyczące określenia zasad wyznaczania składu oraz zasad działania Komitetu Rewitalizacji

OBWIESZCZENIE

Wójt Gminy Żółkiewka powiadamia o rozpoczęciu konsultacji społecznych dotyczących projektu uchwały Rady Gminy Żółkiewka w sprawie określenia zasad wyznaczania składu oraz zasad działania Komitetu Rewitalizacji

Na podstawie art. 6 oraz 7 ust. 2 i 3 ustawy z dnia 9 października 2015 r. o rewitalizacji (Dz. U. z 2024 r. poz. 278), Wójt Gminy Żółkiewka ogłasza konsultacje społeczne, których przedmiotem będzie projekt uchwały Rady Gminy Żółkiewka w sprawie określenia zasad wyznaczania składu oraz zasad działania Komitetu Rewitalizacji. Konsultacje społeczne mają na celu zebranie uwag do wyżej wymienionego projektu uchwały.

Termin konsultacji: od 7 lipca 2025 r. do 11 sierpnia 2025 r.

Konsultacje będą prowadzone w następujących formach:

1. **formularz uwag w postaci papierowej lub elektronicznej:**
Uwagi i opinie można składać:
   a) drogą elektroniczną na adres: sekretariat@zolkiewka.pl
   b) drogą korespondencyjną na adres: Urząd Gminy Żółkiewka, ul. Hetmana Żółkiewskiego 2, 22-335 Żółkiewka-Osada.
   c) osobiście w Urzędzie Gminy Żółkiewka, l. Hetmana Żółkiewskiego 2, 22-335 Żółkiewka-Osada, w godzinach 7:00 – 15:00 (poniedziałek, środa, czwartek, piątek) lub 8:00-16:00 (wtorek).
   d) osobiście w trakcie trwania spotkania konsultacyjnego.

2. **zbieranie uwag ustnych:**
   a) przekazanych z wykorzystaniem numeru telefonu; Uwagi ustne można zgłosić pod numerem telefonu 84 68 31 676 od poniedziałku do piątku w godzinach 7:00 – 15:00 (poniedziałek, środa, czwartek, piątek) lub 8:00-16:00 (wtorek),
   b) przekazanych osobiście w Urzędzie Gminy Żółkiewka, ul. Hetmana Żółkiewskiego 2, 22-335 Żółkiewka-Osada w godzinach 7:00 – 15:00 (poniedziałek, środa, czwartek, piątek) lub 8:00-16:00 (wtorek),
   c) osobiście w trakcie trwania spotkań konsultacyjnych.

3. **ankieta w postaci papierowej lub elektronicznej:**
Ankiety można składać:
   a) drogą elektroniczną na adres: sekretariat@zolkiewka.pl
   b) drogą korespondencyjną na adres: Urząd Gminy Żółkiewka, ul. Hetmana Żółkiewskiego 2, 22-335 Żółkiewka-Osada.
   c) osobiście w Urzędzie Gminy Żółkiewka, ul. Hetmana Żółkiewskiego 2, 22-335 Żółkiewka-Osada, w godzinach 7.30-15.30
   d) osobiście w trakcie trwania spotkania konsultacyjnego.

4. **spotkanie konsultacyjne zaplanowane w dniu 29 lipca 2025 o godz. 15.00 w Urzędzie Gminy Żółkiewka.**

Informacja o konsultacjach społecznych zostanie podana do publicznej wiadomości:
- w Biuletynie Informacji Publicznej na stronie ugzolkiewka.bip.e-zeto.eu
- na stronie internetowej gminy www.zolkiewka.pl
- na tablicy ogłoszeń w budynku Urzędu Gminy Żółkiewka
- na tablicach informacyjnych w sołectwach na terenie gminy
- przez publikację w prasie w rozumieniu art. 7 ust. 2 pkt 1 ustawy z dnia 26 stycznia 1984 r. – Prawo prasowe (Dz. U. z 2018 r. poz. 1914).

Nie będą rozpatrywane uwagi, które wpłyną po 11 sierpnia 2025 r.

W przypadku dostarczenia uwag za pośrednictwem poczty decyduje data wpływu korespondencji do Urzędu Gminy Żółkiewka.

Informacja podsumowująca konsultacje społeczne zostanie opracowana zgodnie z art. 6 ust. 7 i 8 ustawy z dnia 9 października 2015 r. o rewitalizacji oraz zamieszczona stronie internetowej Gminy Żółkiewka, na stronie podmiotowej gminy w Biuletynie Informacji Publicznej oraz na żądanie osób zainteresowanych, udostępnione w siedzibie Urzędu.

Klauzula informacyjna dotycząca przetwarzania danych osobowych w związku z procedurą konsultacji społecznych dotyczącyvh określenia zasad wyznaczania składu oraz zasad działania Komitetu Rewitalizacji

Zgodnie z art. 13 ust. 1 i ust. 2 Rozporządzenia Parlamentu Europejskiego i Rady (UE) 2016/679 z dnia 27 kwietnia 2016 r. w sprawie ochrony osób fizycznych w związku przetwarzaniem danych osobowych i w sprawie swobodnego przepływu takich danych oraz uchylenia dyrektywy 95/46/WE (ogólne rozporządzenie o ochronie danych) (Dz. Urz. UE L 119 z 04.05.2016, str. 1, z późn. zm.), dalej RODO, informuję, iż:

1. Administrator
Administratorem Państwa danych osobowych jest Wójt Gminy Żółkiewka, 22-335 Żółkiewka, ul. Hetmana Żółkiewskiego 2; adres e-mail sekretariat@zolkiewka.pl, nr tel.846831676
2. Inspektor Ochrony Danych
Kontakt z wyznaczonym Inspektorem Ochrony Danych w sprawach dotyczących przetwarzania Państwa danych osobowych oraz realizacji przysługujących Państwu praw związanych z ich przetwarzaniem możliwy jest pod adresem e-mail: : **inspektor@cbi24.pl**
3. Cel i podstawa prawna przetwarzania
Państwa dane osobowe przetwarzane będą w celu sporządzenia planu ogólnego i związaną z tym procedurą planistyczną, wraz z prognozą oddziaływania na środowisko. Podstawą przetwarzania Państwa danych osobowych jest art. 6 ust. 1 lit. c RODO w związku z Ustawą z dnia 27 marca 2003 r. o planowaniu i zagospodarowaniu przestrzennym oraz Ustawą z dnia 3 października 2008 r. o udostępnianiu informacji o środowisku i jego ochronie, udziale społeczeństwa w ochronie środowiska oraz o ocenach oddziaływania na środowisko.
4. Odbiorcy danych osobowych
Odbiorcami danych osobowych mogą być podmioty uprawnione do ich pozyskania na podstawie przepisów prawa, podmioty przetwarzające dane osobowe na podstawie zawartych umów powierzenia, operator pocztowy. W przypadku, gdy do przekazywania dokumentów wykorzystuje się ePUAP odbiorcą danych będzie również właściwy Minister.
5. Okres przechowywania danych osobowych
Zgodnie z jednolitym rzeczowym wykazem akt Urzędu, niniejsze materiały są przechowywane 25 lat od roku następnego po zakończeniu sprawy, a następnie zostaną przekazane do Archiwum Państwowego, gdzie będą przechowywane wieczyście.
6. Prawa osób, których dane dotyczą
Posiadają Państwo prawo do żądania od Administratora sprostowania danych osobowych, ograniczenia ich przetwarzania, a także prawo wniesienia skargi do organu nadzorczego, którym jest Prezes Urzędu Ochrony Danych Osobowych w Warszawie z siedzibą ul. Stawki 2, 00-193 Warszawa. Ponadto przysługuje Państwu prawo dostępu do swoich danych osobowych - z zastrzeżeniem, że jeżeli dane osobowe nie zostały zebrane od osoby, której dane dotyczą, prawo do uzyskania informacji o źródle ich pozyskania przysługuje jeżeli nie wpływa na ochronę praw i wolności osoby, od której dane te pozyskano.
7. Informacja o wymogu podania danych osobowych
Podanie przez Państwa danych osobowych w zakresie wymaganym ustawodawstwem jest obligatoryjne. Odmowa podania danych będzie skutkowała pozostawieniem sprawy bez rozpatrzenia.

Żółkiewka, 4 lipca 2025

OBWIESZCZENIE

Wójta Gminy Żółkiewka

o rozpoczęciu konsultacji społecznych dotyczących projektu Gminnego Programu Rewitalizacji Gminy Żółkiewka na lata 2024-2030

Wójt Gminy Żółkiewka na podstawie art. 6 ust. 1 i ust. 2 oraz art. 17 ust. 2 pkt 4 ustawy z dnia 9 października 2015 r. o rewitalizacji (t.j. Dz. U. z 2024 r. poz. 278) powiadamia o rozpoczęciu konsultacji społecznych projektu Gminnego Programu Rewitalizacji Gminy Żółkiewka na lata 2024-2030.

Przedmiotem konsultacji społecznych jest projekt dokumentu Gminnego Programu Rewitalizacji Gminy Żółkiewka na lata 2024-2030.

Konsultacje mają na celu zebranie od interesariuszy rewitalizacji uwag do wyżej wymienionego projektu dokumentu.

Konsultacje społeczne będą prowadzone w okresie **od 7 lipca 2025 r. do 11 sierpnia 2025 r.** w następujących formach:

1. zbieranie uwag w postaci elektronicznej za pomocą:
- formularza zgłaszania uwag, dostępnego na stronie www.zolkiewka.pl oraz ugzolkiewka.bip.e-zeto.eu,
- poczty elektronicznej na adres e-mail: sekretariat@zolkiewka.pl,
- skrytki ePUAP na adres: bhbv18a41u;

2. zbieranie uwag w postaci papierowej za pomocą:
- formularza zamieszczonego do pobrania ze strony www.zolkiewka.pl,
- ponadto, formularze w formie papierowej udostępniono w budynku Urzędu Gminy Żółkiewka – ul. Hetmana Żółkiewskiego 2, 22-335 Żółkiewka-Osada.

Wypełnione formularze w postaci papierowej należy złożyć drogą korespondencyjną na adres: Urzędu Gminy Żółkiewka ul. Hetmana Żółkiewskiego 2, 22-335 Żółkiewka-Osada lub osobiście na adres: Urząd Gminy Żółkiewka – ul. Hetmana Żółkiewskiego 2, 22-335 Żółkiewka-Osada, w godzinach 7:00 – 15:00 (poniedziałek, środa, czwartek, piątek) lub 8:00-16:00 (wtorek).

3. Zbieranie uwag ustnych przekazanych z wykorzystaniem dedykowanego numeru telefonu. Uwagi ustne można zgłosić pod numerem telefonu 84 68 31 67 68 w godzinach 7:00 – 15:00 (poniedziałek, środa, czwartek, piątek) lub 8:00-16:00 (wtorek) w dniach pracy urzędu.

4. Wypełnienie ankiety konsultacyjnej:
- dostępna w wersji elektronicznej na stronie www.zolkiewka.pl,
- dostępna w wersji papierowej – wypełnione ankiety w postaci papierowej należy złożyć drogą korespondencyjną na adres: Urząd Gminy Żółkiewka – ul. Hetmana Żółkiewskiego 2, 22-335 Żółkiewka-Osada lub osobiście na adres: Urząd Gminy Żółkiewka – ul. Hetmana Żółkiewskiego 2, 22-335 Żółkiewka-Osada w godzinach 7:00 – 15:00 (poniedziałek, środa, czwartek, piątek) lub 8:00-16:00 (wtorek) lub przesłać droga e-mailową – sekretariat@zolkiewka.pl.

Interesariusze chcący uczestniczyć w formach konsultacji, jakimi są: zbieranie uwag w postaci papierowej i elektronicznej, proszeni są o skorzystanie z przygotowanego formularza.
Korespondencja przesłana przed rozpoczęciem i po zakończeniu konsultacji społecznych nie będzie brana pod uwagę jako zajęcie stanowiska w przedmiocie konsultacji.

W przypadku dostarczenia uwag za pośrednictwem poczty tradycyjnej decyduje data wpływu korespondencji do Urzędu Gminy Żółkiewka.

5. Otwarte spotkanie konsultacyjne: zaplanowane w dniu 29 lipca 2025 r. o godz. 15:00 pod adresem Urząd Gminy Żółkiewka, ul. Hetmana Żółkiewskiego 2, 22-335 Żółkiewka-Osada.

Niezwłocznie po zakończeniu każdej z form konsultacji przygotowane zostanie podsumowanie oraz po zakończeniu konsultacji sporządzony zostanie raport podsumowujący ich przebieg, zawierający dane o miejscu i czasie ich przeprowadzenia, omówieniu ich przebiegu oraz zgłoszonych uwag wraz z odniesieniem się do nich.

Materiały podlegające konsultacjom, materiały informacyjne, tj.:
- projekt Gminnego Programu Rewitalizacji Gminy Żółkiewka na lata 2024-2030;
- załącznik 1. Karta projektu rewitalizacyjnego,
- załącznik 2. Ankieta konsultacyjna,
- załącznik 3. Formularz zgłaszania uwag,

udostępnione będą w wersji:
- elektronicznej na stronie www.zolkiewka.pl,
- papierowej w budynku Urzędu Gminy Żółkiewka, w sekretariacie.

Informacja o konsultacjach społecznych zostanie podana do publicznej wiadomości:
- w Biuletynie Informacji Publicznej na stronie ugzolkiewka.bip.e-zeto.eu,
- na stronie internetowej Urzędu Gminy Żółkiewka – www.zolkiewka.pl,
- na tablicach ogłoszeń Urzędu Gminy Żółkiewka,
- w lokalnej prasie.

Informacja podsumowująca każdą z form konsultacji społecznych zostanie opracowana zgodnie z art. 6 ust 7 ustawy z dnia 9 października 2015 r. o rewitalizacji (t.j. Dz. U. z 2024 r. poz. 278) oraz zamieszczona na stronie internetowej gminy ugzolkiewka.bip.e-zeto.eu oraz www.zolkiewka.pl.

Wójt Gminy Żółkiewka

Klauzula informacyjna dotycząca przetwarzania danych osobowych w związku z procedurą **konsultacji społecznych dotyczących projektu Gminnego Programu Rewitalizacji Gminy Żółkiewka na lata 2024-2030**

Zgodnie z art. 13 ust. 1 i ust. 2 Rozporządzenia Parlamentu Europejskiego i Rady (UE) 2016/679 z dnia 27 kwietnia 2016 r. w sprawie ochrony osób fizycznych w związku przetwarzaniem danych osobowych i w sprawie swobodnego przepływu takich danych oraz uchylenia dyrektywy 95/46/WE (ogólne rozporządzenie o ochronie danych) (Dz. Urz. UE L 119 z 04.05.2016, str. 1, z późn. zm.), dalej RODO, informuję, iż:

1. Administrator
Administratorem Państwa danych osobowych jest Wójt Gminy Żółkiewka, 22-335 Żółkiewka, ul. Hetmana Żółkiewskiego 2; adres e-mail sekretariat@zolkiewka.pl, nr tel.846831676
2. Inspektor Ochrony Danych
Kontakt z wyznaczonym Inspektorem Ochrony Danych w sprawach dotyczących przetwarzania Państwa danych osobowych oraz realizacji przysługujących Państwu praw związanych z ich przetwarzaniem możliwy jest pod adresem e-mail: :**inspektor@cbi24.pl**
3. Cel i podstawa prawna przetwarzania
Państwa dane osobowe przetwarzane będą w celu sporządzenia planu ogólnego i związaną z tym procedurą planistyczną, wraz z prognozą oddziaływania na środowisko. Podstawą przetwarzania Państwa danych osobowych jest art. 6 ust. 1 lit. c RODO w związku z Ustawą z dnia 27 marca 2003 r. o planowaniu i zagospodarowaniu przestrzennym oraz Ustawą z dnia 3 października 2008 r. o udostępnianiu informacji o środowisku i jego ochronie, udziale społeczeństwa w ochronie środowiska oraz o ocenach oddziaływania na środowisko.
4. Odbiorcy danych osobowych
Odbiorcami danych osobowych mogą być podmioty uprawnione do ich pozyskania na podstawie przepisów prawa, podmioty przetwarzające dane osobowe na podstawie zawartych umów powierzenia, operator pocztowy. W przypadku, gdy do przekazywania dokumentów wykorzystuje się ePUAP odbiorcą danych będzie również właściwy Minister.
5. Okres przechowywania danych osobowych
Zgodnie z jednolitym rzeczowym wykazem akt Urzędu, niniejsze materiały są przechowywane 25 lat od roku następnego po zakończeniu sprawy, a następnie zostaną przekazane do Archiwum Państwowego, gdzie będą przechowywane wieczyście.
6. Prawa osób, których dane dotyczą
Posiadają Państwo prawo do żądania od Administratora sprostowania danych osobowych, ograniczenia ich przetwarzania, a także prawo wniesienia skargi do organu nadzorczego, którym jest Prezes Urzędu Ochrony Danych Osobowych w Warszawie z siedzibą ul. Stawki 2, 00-193 Warszawa. Ponadto przysługuje Państwu prawo dostępu do swoich danych osobowych - z zastrzeżeniem, że jeżeli dane osobowe nie zostały zebrane od osoby, której dane dotyczą, prawo do uzyskania informacji o źródle ich pozyskania przysługuje jeżeli nie wpływa na ochronę praw i wolności osoby, od której dane te pozyskano.
7. Informacja o wymogu podania danych osobowych
Podanie przez Państwa danych osobowych w zakresie wymaganym ustawodawstwem jest obligatoryjne. Odmowa podania danych będzie skutkowała pozostawieniem sprawy bez rozpatrzenia.

eprasa.pl de25b656f9

CHEŁM. Z sesji absolutoryjnej

Prezydent Banaszek (d)oceniony

Rada Miasta Chełm udzieliła prezydentowi Jakubowi Banaszkowi wotum zaufania oraz absolutorium z wykonania budżetu za 2024 rok. W poprzednich latach bywało z tym różnie.

Zanim doszło do głosowań, radni zapoznali się ze sprawozdaniem z wykonania budżetu za miniony rok oraz debatowali nad raportem o stanie miasta. Prezydent **Jakub Banaszek** ocenił, że 2024 rok, pierwszy rok, jego drugiej kadencji, był najtrudniejszym okresem jego prezydentury.

- Wynika to m.in. z regulacji finansowych, które dotknęły wszystkie samorządy w Polsce. To przełożyło się także na sytuację miasta. Ale są też dobre wiadomości - miasto po raz kolejny nie emitowało obligacji, nie zadłużało się, a swój dług zniwelowało do poziomu 138 mln zł. Jest to też kolejny rok, w którym spłaciliśmy zadłużenie wynikające z umowy kredytowej pomiędzy miastem, spółką Chełmski Park Wodny i Targowiska Miejskie a Bankiem PKO BP. To też kolejny rok, w którym notujemy stabilną nadwyżkę operacyjną na poziomie 20 mln zł - i to w kolejnym roku, w którym nie podnosiliśmy podatków, funkcjonuje bezpłatna komunikacja i jedna z najniższych opłat za gospodarowanie odpadami w Polsce. To, co interesuje mieszkańców najbardziej, to poziom wydatków majątkowych. W minionym roku wydaliśmy prawie 60 mln zł, w tym ponad 53 mln zł na inwestycje. To środki, które pozwoliły zrealizować i rozpocząć szereg różnych zadań - mówił prezydent.

Prezydent odniósł się również do sytuacji miejskich spółek. Jak zaznaczył, większość z nich ma stabilną sytuację, choć szczególnej uwagi wymagają Chełmski Park Wodny i Targowiska Miejskie.

- Jak co roku, ta spółka ma największy problem z uzyskaniem płynności. Wynika to również z faktu spłaty zaciągniętego kredytu. Odsetki w kwocie ponad 1 mln zł rok do roku są ujęte w stracie spółki. Rozmawiamy z zarządem spółki o nowych inwestycjach - mówił J. Banaszek.

Zwrócił także uwagę na problem demograficzny oraz inwestycje, które nie zawsze „idą" zgodnie z planem.

- Przyznaję, że rok 2024 to nie same pozytywy. Wyzwaniem, z którym miasto musi się zmierzyć, jest spadająca liczba mieszkańców. Jako miasto jesteśmy negatywnym beneficjentem zmian trendów demograficznych. Musimy położyć nacisk na dostosowanie się do zmian, do tego, co dzieje się w Polsce, bo nie tylko miasto Chełm się wyludnia. Dotyczy to wszystkich miast poza dużymi ośrodkami metropolitalnymi. Prognozy są negatywne. Chcielibyśmy, aby proces inwestycyjny „szedł" szybciej i sprawniej. Niestety, ilość zadań, ich skomplikowany charakter, jak również problemy, które pojawiają się podczas realizacji inwestycji, mają to do siebie, że czasami pewne rzeczy się przedłużają - podkreślił.

Do debaty nad raportem mogli zgłaszać się także mieszkańcy, jednak nikt nie wyraził takiej chęci. Głos zabrało zaledwie kilku radnych.

Radny **Sebastian Bielecki** (KO) przedstawił analizę mocnych i słabych stron miasta wynikających z raportu. Wśród pozytywów wskazał: zrównoważony budżet, nadwyżkę operacyjną, skuteczne pozyskiwanie funduszy zewnętrznych, rozbudowany program inwestycyjny, Kartę Chełmianina, rewitalizację miasta oraz rozwój infrastruktury sportowej. Wśród słabości wymienił: opóźnienia w realizacji zadań strategicznych, zależność od środków zewnętrznych, brak alternatywnych źródeł finansowania kluczowych projektów, problemy z planowaniem przestrzennym, przeciągające się procedury oraz brak mierników efektywności.

Radny **Marcin Lipczuk** (Polska 2050) zwrócił uwagę, że w raporcie powinien znaleźć się rozdział poświęcony zagrożeniom oraz informacjom, jak miasto planuje sobie z nimi radzić.

- To pokazałoby, nad czym musimy się zastanowić, nad czym pracować - wskazywał.

Najszerzej głos w debacie zabrał radny **Marek Sikora** (KR KO), który zarzucił raportowi lakoniczność w części dotyczącej budżetu - jedynie jedna kartka poświęcona została tej kwestii. Podkreślił również, że z ambitnych planów inwestycyjnych zapisanych w pierwotnej wersji budżetu na 2024 rok, wielu nie udało się zrealizować i wykonanie wydatków majątkowych na poziomie 60 mln zł jest bardzo niskie.

- Budżet jest uchwalany w grudniu, a później wiadomo, że jest zmieniany - odpowiadał radny **Mariusz Kowalczuk** (KR Chełmianie). - Tak było zawsze i tak będzie, i są różne czynniki, które to powodują. Inwestycje, które nie zostały zrealizowane w poprzednim roku, mam nadzieję, zostaną zrealizowane w tym. A to, że - jak pan powiedział - budżet był w grudniu bardzo ambitny, to chyba dobrze. Mamy ambitnego prezydenta, który chce coś zrealizować.

- To naturalne chwalić prezydenta popieranego przez swój klub, natomiast nie wiem, jak skomentować tę wypowiedź, bo jest mało poważna - ripostował Marek Sikora. Zadałem pytania i uzyskałem odpowiedzi, natomiast nie wiedziałem, że ma pan jeszcze dodatkową rolę, żeby wspierać pana prezydenta i panią skarbnik w udzielaniu odpowiedzi. Próbuje mi pan mówić o rzeczach oczywistych.

W głosowaniu nad wotum zaufania „za" opowiedziało się 14 radnych - wszyscy członkowie klubów „Chełmianie" i „Trzecia Droga", a także troje radnych PiS: **Longin Bożeński, Mirosław Czech** i **Grażyna Neckier-Wietrzyk**. Od głosu wstrzymało się pięciu radnych KO (nieobecna była **Małgorzata Sokół**), a troje radnych PiS (**Adam Kister, Dorota Rybaczuk, Marek Tomaszewski**) nie wzięło udziału w głosowaniu.

W przypadku absolutorium prezydent uzyskał jeszcze szersze poparcie - „za" było 17 radnych z klubów PiS, „Chełmianie" i „Trzecia Droga". Piątka radnych KO ponownie wstrzymała się od głosu.

Prezydent Jakub Banaszek może być zadowolony - rok wcześniej otrzymał wotum zaufania i absolutorium przy 13 głosach „za" i 10 wstrzymujących się, a w 2023 roku radni nie udzielili mu ani wotum zaufania, ani absolutorium. **(w)**

CHEŁM. Czekają do września

Wakacje na wypowiedzeniu

Te wakacje dla sporej grupy chełmskich nauczycieli nie będą czasem beztroskiego odpoczynku. W maju 13 pedagogów dostało wypowiedzenia i ich dalsze zawodowe losy zależą m.in. od wyników trwających rekrutacji i ostatecznych decyzji kadrowych, które zapadną dopiero pod koniec sierpnia. W podobnej sytuacji są nauczyciele zatrudnieni na czas określony, którym umowa wygasła wraz z końcem roku szkolnego.

Jak wynika z informacji przekazanych przez Miasto, wypowiedzenia dotyczyły nauczycieli zatrudnionych m.in. w PM nr 13, SP nr 2, SP nr 5, SP nr 6 I i II Liceum Ogólnokształcącym, Zespole Szkół Budowlanych i Geodezyjnych, Zespole Szkół Energetycznych i Transportowych, Zespole Szkół Gastronomicznych i Hotelarskich oraz Zespole Szkół Technicznych. Wypowiedzenia wręczono w ramach tzw. ruchu kadrowego, który w oświacie tradycyjnie przypada na maj. Miasto podkreśla, że nie muszą być one ostateczne.

- Wypowiedzenia mogą zostać cofnięte, ponieważ ostateczne decyzje zapadną dopiero po zakończeniu rekrutacji i przygotowaniu aneksu do arkusza organizacyjnego na rok szkolny 2025/2026. Może się okazać, że po wakacjach część nauczycieli jednak znajdzie zatrudnienie - tłumaczą urzędnicy.

To właśnie arkusz organizacyjny przygotowywany przez dyrektorów w kwietniu określa wstępnie zapotrzebowanie kadrowe na kolejny rok szkolny. Nie jest jednak dokumentem ostatecznym. Po zakończeniu naborów do szkół i przedszkoli zostaje on uzupełniony o aneks, w którym znajdują się już pełne i aktualne dane dotyczące zatrudnienia od 1 września.

- Trwające postępowania rekrutacyjne decydują o ilości godzin dydaktycznych, a wszelkie ruchy kadrowe mogą wynikać również z sytuacji np. życiowych (urlopów dla poratowania), co wskazuje na możliwość ponownego zatrudnienia (jako następnej umowy). Decyzje zostaną podjęte w momencie zakończenia rekrutacji - informuje Ratusz. **(w)**

RUSZA WIELKI KONKURS Nowego Tygodnia

Wszystkich Czytelników zapraszamy do udziału w konkursie. By wziąć w nim udział i dać sobie szansę na wygranie „nagrody głównej", „nagrody miesiąca" lub „nagrody pocieszenia", wystarczy wyciąć z naszej gazety kartę konkursową, nakleić na nią cztery kolejne kupony konkursowe (np. kupon 1, 2, 3, 4 lub 3, 4, 5, 6 lub 7, 8, 9,10 itd.), wpisać swoje dane i dostarczyć taką kartę do naszej redakcji (ul. Lwowska 14, 22-100 Chełm) **osobiście**, **pocztą** lub **wrzucić do naszej żółtej skrzynki ogłoszeniowej**.

Jeśli brakuje Wam jednego z kolejnych kuponów konkursowych, nie martwcie się. Do gry możecie dołączyć w każdej chwili, bo w co czwartym wydaniu „Nowego Tygodnia" przez cały czas trwania konkursu wydrukujemy **dodatkowy kupon** – tzw. Jokera, którym można zastąpić jeden brakujący kupon konkursowy. Wśród nadawców prawidłowo wypełnionych kart konkursowych, tj. kart drukowanych w „Nowym Tygodniu" z prawidłowo naklejonymi kuponami drukowanymi w „Nowym Tygodniu", co miesiąc – tj. w sierpniu, wrześniu – **wylosujemy szczęśliwców, którzy otrzymają:** kupon o wartości 200 zł do wykorzystania w Sklepie Jubilerskim „Złoty Róg", nagrodzimy jedną osobę **gotówką**.

Kolejna osoba otrzyma zapas makaronu od chełmskiego producenta „Dom Mak" i jeszcze jedna – nagrodę niespodziankę od Perfumerii Basia. W losowaniu finałowym do wygrania będzie **kanapa** oraz fotel od marki BHM Unique Interiors, talon na 1500 zł do wykorzystania w **Salonie Oświetlenia Telektrim**. Losowania miesiąca odbędą się: **8 sierpnia**, **5 września** (w redakcji „Nowego Tygodnia").

Losowanie finałowe odbędzie się 15 października o godz. 15.00. Wezmą w nim udział wszystkie karty konkursowe dostarczone od początku trwania konkursu **do dnia 5 października br.** Jeśli nie miałeś szczęścia w losowaniu miesięcznym, nie trać nadziei. Twoja karta weźmie udział w kolejnych losowaniach miesięcznych i losowaniu finałowym!

Zapraszamy do udziału! Możesz dołączyć w każdej chwili. Regulamin konkursu dostępny w redakcji „Nowego Tygodnia" i na **www.nowytydzien.pl.**

Miesięczna i finałowa pula nagród może zostać powiększona. Szczegółowe informacje o Sponsorach i nagrodach - za tydzień.

WIELKI KONKURS NOWEGO TYGODNIA

kupon nr

1

WIELKI KONKURS 2025

nowy tydzień tygodnik lokalny

Karta na kupony

miejsce na kupon | miejsce na kupon | miejsce na kupon | miejsce na kupon

Dane Nadawcy:

.....

.....

imię i nazwisko

.....

miejscowość

.....

nr tel.

eprasa.pl de25b656f9

CHEŁM. Pół miliona złotych z kieszeni mieszkańców dla TV Republika

Promocja czy polityczna ustawka?

Władze Chełma wywołały burzę, przeznaczając aż pół miliona złotych na emisję spotu promocyjnego miasta wyłącznie w prawicowej TV Republika. Radni Koalicji Obywatelskiej i Polski 2050 mówią jasno: to skandal i marnotrawstwo publicznych pieniędzy. A mieszkańcy nie kryją oburzenia.

Miasto Chełm, które usilnie walczy o inwestorów i turystów, postanowiło się promować. Problem w tym, że zrobiło to w sposób - zdaniem wielu - skrajnie jednostronny. Spot reklamowy, na którego produkcję miasto wydało ponad 120 tys. zł netto, jest emitowany tylko w jednej stacji - TV Republika, znanej z jawnie prawicowej linii redakcyjnej i bliskości z PiS.

Jak wynika z biuletynu publicznych zamówień, za sesję filmu reklamowego, w którym prezydent **Jakub Banaszek** prowadzi miejski autobus wodorowy, Republika z budżetu miasta, czyli z pieniędzy podatników, zgarnęła pół miliona złotych. A to przecież niejedyne środki, jakie z chełmskiej kasy dostała stacja **Tomasza Sakiewicza**. Za „Wystrzałowego Sylwestra na Lubelszczyźnie z Republiką" miasto zapłaciło 615 tys. zł, a ponad milion złotych dołożyło województwo lubelskie. Inna sprawa, że marszałek **Jarosław Stawiarski** z PiS ochoczo wspiera Republikę, przyznając miliony na reklamę.

Rzecznik prasowy chełmskiego magistratu **Damian Zieliński** potwierdza, że od 16 czerwca do 13 lipca na antenie Republiki emitowany jest spot promocyjny Chełma, za co miasto zapłaciło 499 tys. zł.

- To pierwszy etap szerszej kampanii medialnej. Cały czas trwają rozmowy z innymi stacjami telewizyjnymi głównego nurtu oraz domami mediowymi, zainicjowane równolegle do rozmów z TV Republika. Jesteśmy w fazie ustaleń w zakresie mediaplanów oraz negocjacji cenowych, które nadal stanowią przedmiot rozmów oraz wewnętrznych analiz - przekonuje Zieliński.

Urzędnicy nie chcą jednak powiedzieć wprost, z którymi stacjami miasto rzekomo prowadzi negocjacje cenowe oraz jakich rezultatów, kiedy i czy w ogóle możemy się spodziewać. Zasłaniają się tym, że rozmowy trwają, a z Republiką udało im się dogadać szybciej.

Pół miliona z kasy Chełma dla prawicowej stacji

Te pół miliona złotych na promocję w Republice, zdaniem radnych opozycji i wielu mieszkańców, mogłyby pójść na inne cele ważne dla Chełma. Nie brakuje komentarzy, że taka promocja miasta w prawicowej stacji, to promocja politycznych sympatii prezydenta.

„Promocja miasta jest niezwykle ważna, ale wybór stacji tak silnie kojarzonej politycznie budzi pytania o transparentność i bezstronność" - podkreślają radni miejscy z klubu Polski 2050. „Nie wiadomo, czy dom mediowy wyłoniono w sposób otwarty i konkurencyjny, co więcej, w obliczu radykalnych oszczędności w oświacie. Prezydent nie konsultował takiej decyzji z radnymi. Mieszkańcy mogą uznać to za oderwanie od ich rzeczywistych potrzeb" - piszą w oświadczeniu skierowanym do redakcji, podkreślając, że „wydawanie publicznych pieniędzy powinno być odpowiedzialne, efektywne i w pełni transparentne".

„Gdzie są priorytety?" - dopytują z kolei radni miejscy z KO. „Ponad milion złotych trafił do jednej stacji telewizyjnej w czasie, gdy w naszym mieście: w szkołach i przedszkolach szuka się oszczędności kosztem dzieci, instytucje kultury walczą o każdą złotówkę, żeby nie zamykać drzwi przed mieszkańcami. Czy tak powinno wyglądać gospodarowanie publicznymi pieniędzmi? Czy naprawdę promocja prezydenta w jednej stacji jest ważniejsza niż bezpieczeństwo na drogach, edukacja naszych dzieci i rozwój kultury?" - w swoim oświadczeniu radni miejscy z Koalicji Obywatelskiej przypominają, że niedawno władze Chełma chciały w ramach oszczędności przeprowadzić reorganizację oświaty - połączyć przedszkola ze szkołami podstawowymi, zmniejszyć kadrę i skrócić godziny funkcjonowania miejskich przedszkoli - na co nie zgodziła się opozycja. „To właśnie przez takie działania nie mogliśmy zagłosować za udzieleniem wotum zaufania i absolutorium dla prezydenta" - grzmią rajcy miejscy z KO, mówiąc stanowcze „nie" takim praktykom.

Radni opozycyjni domagają się wyjaśnień. Ich zdaniem, miasto powinno reklamować się w sposób pluralistyczny i profesjonalny, a nie na polityczne zamówienie. Tymczasem Banaszek publikuje w sieci okładkę gazety „Wprost", w której znalazł się artykuł zachęcający do odwiedzin Niedźwiedziego Grodu. „Brak promocji - źle, promocja - też źle. A i tak będziemy robić swoje" - podkreśla prezydent niewzruszony polityczną burzą.

Prawicowy zaciąg do Chełma

Banaszek, który formalnie w 2021 r. opuścił partię Jarosława Gowina, wcale nie kryje swoich sympatii politycznych. W wyborach prezydenckich otwarcie popierał kandydata PiS **Karola Nawrockiego**, a na wiecach partii niejednokrotnie ściskał się z **Jarosławem Kaczyńskim**.

Od czasu objęcia urzędu prezydenta Chełma, mało znane miasto na wschodzie kraju stało się kolebką prawicy. W chełmskim urzędzie pracę znalazł m.in. Gowin, lider Porozumienia, który przez lata współpracował z PiS. Do miasta trafił też na przeczekanie burzy medialnej po aferze z zakupem respiratorów od handlarza bronią były minister w rządzie PiS **Janusz Cieszyński**. Polityk objął fotel wiceprezydenta Chełma i zasiadł w radzie nadzorczej miejskiej spółki. Zresztą również jego żona **Wanda Buk** (była wiceprezes PGE) znalazła się w radzie nadzorczej chełmskiej spółki. A do tej listy można dopisać jeszcze kilka innych nazwisk, włącznie z byłą kierownik wydziału promocji w urzędzie miasta. Po utracie przez PiS władzy w zamojskim samorządzie w Chełmie była praca dla zaufanych ludzi **Andrzeja Wnuka**. **Barbara Godziszewska** objęła więc kierownicze stanowisko w chełmskim ratuszu - po kilku miesiącach poszła na zwolnienie, po czym zniknęła całkiem.

(p)

CHEŁM

Kolejne pilęgniarki opuszczają mury PANS

Czepkowanie 2025

3 lipca w siedzibie Instytutu Nauk Medycznych Państwowej Akademii Nauk Stosowanych w Chełmie odbyła się uroczysta ceremonia czepkowania 79 absolwentek i absolwentów kierunku Pielęgniarstwo I stopnia (rocznik 2022-2025). Symboliczne przyjęcie do zawodu to jedno z najważniejszych wydarzeń w życiu przyszłych pielęgniarek i pielęgniarzy.

W uroczystości, oprócz absolwentów i ich bliskich, udział wzięły władze uczelni: rektor, prof. ucz. dr **Beata Fałda**, prorektor ds. rozwoju prof. ucz. dr hab. **Józef Zając** - Senator RP, prorektor ds. studenckich prof. ucz. dr hab. inż. **Arkadiusz Tofil**, dyrektor Instytutu Nauk Medycznych dr n. o zdr. **Aneta Kościołek**, a także dyrektorzy instytutów oraz zaproszeni goście, w tym m.in. dr hab. **Mariusz Wysokiński**, prof. UM - dziekan Wydziału Nauk o Zdrowiu Uniwersytetu Medycznego w Lublinie, **Izabella Chałaj** - przewodnicząca Okręgowej Rady Pielęgniarek i Położnych w Chełmie, przedstawiciele Lubelskiego Państwowego Wojewódzkiego Inspektora Sanitarnego, konsultanci wojewódzcy, dyrektorzy oraz naczelne pielęgniarki szpitali i placówek ochrony zdrowia z regionu.

Najważniejszym punktem wydarzenia było symboliczne czepkowanie. Czepki na głowy absolwentek nakładały: Izabella Chałaj, dr n. med. i n. o zdr. **Monika Szarkowska-Skiba** - naczelna pielęgniarka SPWSzS w Chełmie, a także wykładowczynie PANS w Chełmie: dr **Joanna Piszczek**, **Emilia Grzegorczyk-Puzio** i **Urszula Pytlik**. Mężczyźni otrzymali przypinki.

Po czepkowaniu absolwenci złożyli uroczyste przyrzeczenie. Ceremonię zwieńczyło wykonanie Hymnu Pielęgniarskiego przez występ Akademickiego Chóru PANS. Nie zabrakło również podziękowań i wyróżnień dla najlepszych studentów, nauczycieli akademickich oraz władz uczelni.

(opr. w, fot. PANS)

Ponad 100 pomysłów na Chełm

Zakończył się nabór do budżetu obywatelskiego Chełma na 2026 rok. Mieszkańcy spisali się na medal - zgłosili aż 103 projekty. Jak informuje Urząd Miasta Chełm, ostateczna liczba wniosków może być jeszcze większa. Część z nich przesłano pocztą, więc jeszcze spływają. Wśród zgłoszonych pomysłów są m.in. remonty dróg i chodników, modernizacje placów zabaw, budowa siłowni plenerowych, a także wydarzenia plenerowe i zajęcia sportowe. Weryfikacja zgłoszeń - potrwa do 25 lipca. Do 26 sierpnia poznamy listę projektów dopuszczonych do głosowania. Głosowanie odbędzie się od 8 do 12 września, a wyniki poznamy do 19 września. W przyszłym roku miasto przeznaczy na realizację wybranych projektów 2,8 mln zł - o 300 tys. więcej niż dotychczas.

(w)

CHEŁM. Nauka, badania i rozwój

PANS pod rękę z WAT

Chełmska uczelnia wyższa zacieśnia współpracę z Wojskową Akademią Techniczną. Rektor Państwowej Akademii Nauk Stosowanych w Chełmie, prof. ucz. dr Beata Fałda oraz prorektor ds. studenckich Wojskowej Akademii Technicznej, dr hab. Monika Szyłkowska, prof. WAT, podpisały porozumienie o współpracy pomiędzy uczelniami.

Współpraca między PANS a WAT rozwija się od lat, teraz jednak zyskała oficjalne ramy. Jej zakres obejmuje m.in. wspólne projekty naukowe i badawcze, organizację konferencji, wykładów, seminariów, a także działania studenckie - od projektów naukowych, po sport i kulturę.

- Dzisiejsze porozumienie jest oficjalnym potwierdzeniem dotychczasowej, owocnej współpracy pomiędzy kołami naukowymi i organizacjami studenckimi obu uczelni. Żywię nadzieję na jej dalszy, dynamiczny rozwój - podkreśliła prorektor ds. studenckich Wojskowej Akademii Technicznej, dr hab. **Monika Szyłkowska**, prof. WAT.

Rektor PANS, prof. ucz. dr **Beata Fałda**, przypomniała zaś o wspólnych przedsięwzięciach, które już miały miejsce.

- W marcu 2025 r. wspólnie zorganizowaliśmy III Międzynarodową Konferencję Interdyscyplinarnego Koła Naukowego Bezpieczeństwa Wewnętrznego PANS w Chełmie. Wydarzenie odbyło się pod patronatem Wicepremiera, Ministra Obrony Narodowej **Władysława Kosiniaka-Kamysza**, a jednym z partnerów była właśnie WAT - podkreśliła.

W spotkaniu, które odbyło się w siedzibie WAT uczestniczył także prorektor ds. rozwoju, prof. ucz. dr hab. **Józef Zając**, Senator RP.

Zrealizowane oraz zaplanowane wspólne przedsięwzięcia organizacji studenckich przedstawili: płk dr hab. inż. **Rafał Parczewski**, prof. WAT - opiekun naukowo-sportowej sekcji baloniarstwa i systemów bezzałogowych (AERO-S6) oraz dr **Sławomir Żurawski** - opiekun Interdyscyplinarnego Koła Bezpieczeństwa Wewnętrznego.

(opr. w)

eprasa.pl de25b656f9

WYRYKI. Powrót do planów sprzed lat

Absolutorium w cieniu wiatraków

Na XII sesji Rady Gminy Wyryki, która odbyła się pod koniec czerwca, pojawił się przedstawiciel inwestora zainteresowanego budową w gminie trzech farm wiatrowych oraz ogromnej farmy fotowoltaicznej o powierzchni około 190 ha. Jego obecność wzbudziła duże zainteresowanie - zarówno wśród radnych, jak i mieszkańców - szczególnie w kontekście planów sprzed lat, gdy za kadencji ówczesnego wójta planowano stworzenie w Wyrykach największej po wschodniej stronie Wisły farmy wiatrowej.

Reprezentant spółki EWProjekt z Inowrocławia wystąpił na początku obrad. W swoim wystąpieniu podkreślił, że planowane na terenie gminy instalacje będą nowoczesne i bezpieczne, a lokalne społeczności mogą liczyć na realne korzyści - nie tylko z tytułu podatków do budżetu gminy, ale także bezpośrednich rekompensat dla mieszkańców mieszkających w pobliżu elektrowni. W przypadku farm wiatrowych inwestor deklaruje zachowanie obowiązujących przepisów dotyczących odległości od zabudowań. Natomiast farma fotowoltaiczna, która miałaby zająć aż 190 ha, przynieść ma gminie znaczne wpływy z podatków - nawet do 250 tys. zł rocznie z jednej instalacji. Co istotne, firma zapewnia, że wszystkie działania prowadzone będą w duchu pełnej transparentności oraz we współpracy z lokalną społecznością. W promieniu kilometra od inwestycji przewidziane są środki na wsparcie mieszkańców - do podziału będzie nawet 140 tys. zł, o ile oczywiście farma powstanie. Inwestor poinformował, że posiada trzy potencjalne lokalizacje pod turbiny wiatrowe - jedna z nich już teraz spełnia wszystkie wymogi formalne, natomiast pozostałe dwie znajdują się w odległości około 650 metrów od zabudowań i będą możliwe do realizacji po zmianie miejscowych przepisów. Dwie lokalizacje położone są w Suchawie, a jedna w Lubieniu. Do tego dochodzi budowa elektrowni fotowoltaicznej z własnym bankiem energii, która ma mieć powierzchnię nawet 190 ha i być zainstalowana na ruchomych postumentach, by ekrany automatycznie podążały za ruchem słońca. Obawy mieszkańców wzbudziła wysokość konstrukcji. Firma zapowiedziała, że w zgłoszeniu będzie to 280 metrów dla jednego wiatraka, ale standardowo konstrukcje są niższe - mają ok. 240-250 metrów wysokości.

Sesja, na której przedstawiono plany inwestycji, miała również znaczący wymiar dla funkcjonowania lokalnego samorządu. Radni zapoznali się z raportem o stanie gminy za 2024 rok oraz ze sprawozdaniami z wykonania budżetu. Po przeprowadzonej debacie rada jednogłośnie udzieliła wójtowi **Bernardowi Błaszczukowi** wotum zaufania oraz absolutorium za wykonanie budżetu w 2024 roku. To wyraźny sygnał, że działania wójta spotykają się z aprobatą radnych.

Nie zabrakło również kontrowersji - rada podjęła uchwały o likwidacji punktów przedszkolnych w Kaplonosach, Suchawie i Wyrykach. Decyzje te były podyktowane tym, że punkty realnie wchodzą w skład Szkoły Podstawowej w Wyrykach, więc likwidacja była jedynie uporządkowaniem stanu prawnego.

Pojawienie się dużego inwestora w sektorze odnawialnych źródeł energii może oznaczać nowy rozdział w historii gminy Wyryki - być może wreszcie uda się zrealizować plany, które przed laty wydawały się zbyt ambitne. Tym razem jednak, jak zapowiadają przedstawiciele firmy, kluczowe mają być dialog z mieszkańcami, realne korzyści dla lokalnej społeczności oraz poszanowanie obowiązujących przepisów. Czy gmina stanie się liderem zielonej transformacji energetycznej w regionie? Może tak być. Obecnie na jej terenie funkcjonuje jedna biogazownia. Kolejna firma złożyła wniosek o budowę następnej. Jeśli do tego dojdzie przynajmniej jedna farma wiatrowa i potężna elektrownia słoneczna, to do gminnego budżetu co roku będą wpływać znaczne kwoty, które będzie można przeznaczyć choćby na usługi społeczne, które zatrzymają czy choćby spowolnią lawinowe wyludnianie się gminy, która już teraz jest najrzadziej zaludniona w całym powiecie. - Debatujemy nad raportem o stanie gminy i naszą oświatą, a z obliczeń wynika, że w ciągu najbliższych lat może przyjść taki rok, w którym na terenie naszej gminy nie urodzi się nawet jedno dziecko - mówił wójt Bernard Błaszczuk. - To zatrważające dane, bo nawet nasi jeszcze biedniejsi sąsiedzi ze Starego Brusa tak strasznej demografii nie mają, więc mam taką gorącą prośbę, żeby robić wszystko, by tych dzieci jednak przybyło. **(bm)**

Mieszkańcy to klucz do zrównoważonego rozwoju

Jak i czym na co dzień powinni podróżować mieszkańcy Miejskiego Obszaru Funkcjonalnego Włodawy, by żyło się w nim lepiej? Jakie działania w tym zakresie powinny podjąć gminy?
Na te i wiele innych pytań odpowie Plan Zrównoważonej Mobilności Miejskiej, nad którym pracują samorządy wchodzące w skład Miejskiego Obszaru Funkcjonalnego. Na podstawie badań preferencji komunikacyjnych oraz analizy dostępnych danych powstał projekt dokumentu wraz z Prognozą oddziaływania na Środowisko. Teraz czas, by na jego temat wypowiedzieli się sami mieszkańcy. Dlatego Burmistrz Miasta Włodawa jako lider porozumienia zaprasza wszystkich mieszkańców całego obszaru funkcjonalnego do udziału w konsultacjach społecznych.

Plan Zrównoważonej Mobilności Miejskiej (z ang. Sustainable Urban Mobility Plan – SUMP) jest dokumentem strategicznym, nastawionym na poprawę i zapewnienie jak najlepszego dostępu do celów codziennych podróży wszystkich mieszkańców Włodawy oraz mieszkańców gmin ościennych, którzy korzystają z systemu transportu na terenie całego obszaru.

Różnice pomiędzy tradycyjnym planowaniem transportu a planowaniem zrównoważonej mobilności to między innym skoncentrowanie działań na ludziach, promowanie ruchu pieszego, rowerowego a nie tylko ruchu samochodowego, opartego o transport indywidualny a także zbilansowany rozwój wszystkich środków transportu w tym przejście w kierunku bardziej ekologicznych i zrównoważonych środków transportu oraz wiele, wiele więcej.

- SUMP dla Miejskiego Obszaru Funkcjonalnego Włodawy jest dokumentem, który ma promować zrównoważony rozwój mobilności co nie znaczy, że ludzie mają z dnia na dzień przestać korzystać z własnych samochodów. W dzisiejszych czasach ważne jest kształtowanie odpowiednich zachowań komunikacyjnych wśród mieszkańców oraz dbanie o rozwój infrastruktury pieszej, rowerowej i rozwój transportu zbiorowego. Miasto Włodawa spełnia warunki, żeby stać się w przyszłości wzorcowym miastem 15-minutowym, które będzie opierać swój rozwoju na wdrażaniu inteligentnych rozwiązań z zakresu SMART CITY.

SUMP odpowiada między innymi na takie pytania, jak na przykład:
- Jakie kierunki rozwoju są priorytetowe w zakresie mobilności dla całego obszaru?
- Jakie cele chcemy realizować?
- Jakie działania planujemy?
- Jak będziemy monitorować postępy?

A to tylko niektóre z aspektów, poruszonych w przedstawionym do konsultacji społecznych projekcie dokumentu. Projekt „Planu Zrównoważonej Mobilności Miejskiej dla Miejskiego Obszaru Funkcjonalnego Włodawy" wraz z Prognozą Oddziaływania na Środowisko dostępny jest do pobrania na stronie internetowej: https://archiwum.wlodawa.eu/sump/

Po zapoznaniu się z przygotowaną propozycją dokumentów, można formułować do nich swoje uwagi i sugestie. W konsultacjach można wziąć udział:

- poprzez wypełnienie formularza konsultacyjnego zamieszczonego na stronie internetowej https://archiwum.wlodawa.eu/sump/
- drogą elektroniczną, przesyłając formularz na adres **konsultacje.mof@wlodawa.eu** wpisując w tytule wiadomości: *„Plan Zrównoważonej Mobilności Miejskie wraz z Prognozą"*
- pisemnie, przesyłając formularz na adres pocztowy:

Urząd Miejski we Włodawie
Al. Józefa Piłsudskiego 41,
22-200 Włodawa
z dopiskiem „Plan Zrównoważonej Mobilności Miejskiej wraz z Prognoza ",

- osobiście podczas dyżuru konsultanta online

Konsultant będzie pełnił dyżur w dniu 14 lipca 2025 r. (poniedziałek) w godzinach od od 15.00 do 17. 00 link: https://teams.live.com/meet/932349501059?p=9YQXoPTeY2UekODLeX

Konsultacje społeczne projektu „**Planu Zrównoważonej Mobilności Miejskiej dla Miejskiego Obszaru Funkcjonalnego Włodawy wraz z Prognoza Oddziaływania na Środowisko"** potrwają do 25 lipca 2025 roku

W ramach Konsultacji Społecznych przeprowadzone zostanie spotkanie konsultacyjne w dniu 21 lipca 2025 roku w godzinach 15.00 do 16.30 w siedzibie Urzędu Miasta Włodawy, Al. J. Piłsudskiego 41, 22-200 Włodawa, pokój nr 11.

- Serdecznie zapraszam wszystkich państwa do wyrażenia własnej opinii, określenia preferencji transportowych. Wspólnie budujmy Miejski Obszar Funkcjonalny, który będzie przyjazny dla ludzi i przyrody. Uważam, że dokumenty planistyczne wymagają szczególnego zaangażowania mieszkańców, ponieważ ich zdanie jest kluczowe w wielu kwestiach. To mieszkańcy najlepiej wiedzą, co jest potrzebne im w ich najbliższym otoczeniu, dlaczego więc z tej wiedzy nie skorzystać – zachęca **Burmistrz Włodawy Wiesław Muszyński**.

Fundusze Europejskie dla Lubelskiego | Rzeczpospolita Polska | Dofinansowane przez Unię Europejską | lubelskie Smakuj życie!

WŁODAWA. Marta Wawryszuk już w MOSiR

Nowa posada byłej sekretarz

Była sekretarz gminy Włodawa Marta Wawryszuk ani dnia nie pozostawała bez pracy. 30 czerwca przestała być sekretarzem, a już 1 lipca została zastępcą dyrektora we włodawskim MOSiR. Jednostka ta podlega burmistrzowi Włodawy.

Marta Wawryszuk

28 lipca na emeryturę odchodzi **Teresa Zaleńska-Sak**, która nieprzerwanie od prawie dziesięciu lat jest dyrektorem Miejskiego Ośrodka Sportu i Rekreacji we Włodawie. Na początku XXI wielu też kierowała przez kilka lat tą placówką, jednak po zmianie władzy we Włodawie musiała „emigrować" do Chełma. Powróciła na to stanowisko po objęciu w 2014 r. władzy we Włodawie przez lewicowego burmistrza **Wiesława Muszyńskiego**.

Dyrektor Zaleńska-Sak kilka razy zapowiadała odejście na emeryturę, a gdy stało się to faktem, burmistrz musiał znaleźć kogoś na jej miejsce. I nadarzyła się ku temu okazja, bo po wielomiesięcznym konflikcie z wójtem gminy Włodawa z urzędem pożegnała się z końcem czerwca sekretarz **Marta Wawryszuk**. Jej trzymiesięczny okres wypowiedzenia rozpoczęty w kwietniu był okazją do uzgodnienia wszelkich szczegółów przejścia z gminy do Ośrodka. Żeby jednak przejście było płynne i lege artis, to przez niemal miesiąc M. Wawryszuk będzie „tylko" zastępcą dyrektora. Musi być także rozpisany konkurs na dyrektora. Oczywiście zwycięzca konkursu może być tylko jeden – przynajmniej tak mówi się we Włodawie. Zatem M. Wawryszuk zapewne pełnoprawnym dyrektorem MOSiR-u zostanie od 29 lipca.

M. Wawryszuk w ostatnich wyborach startowała z komitetu wyborczego obecnego burmistrza Włodawy, więc jej kandydatura wydaje się nieprzypadkowa. Wcześniej była kojarzona politycznie z PSL, z którego komitetu startowała do rady powiatu. Są opinie, że obecnie w powiecie włodawskim rządzi PiS właśnie dzięki startowi M. Wawryszuk z lewicowego komitetu, który w tym okręgu nie uzyskał żadnego mandatu, przez co PiS ma przewagę jednego głosu w obecnej radzie powiatu. **(pk)**

eprasa.pl de25b656f9

Region pełen atrakcji

Odpoczynek w zasięgu ręki

Spragnieni plażowania? Zalewy w Żółtańcach, Stawie (gm. Chełm), Natalinie (gm. Kamień) czy kąpielisko w Majdanie Zahorodyńskim (gm. Siedliszcze) zapewniają wszystko, czego potrzeba do beztroskiego relaksu nad wodą. Piasek, pomosty, boiska, place zabaw, miejsca na grilla i, co najważniejsze, bezpieczeństwo dzięki obecności ratowników.

Miłośnicy aktywnego wypoczynku także mają w czym wybierać. Gmina Chełm przyciąga rozbudowaną siecią tras rowerowych i pieszych. W Kamieniu, oprócz wodnych atrakcji, warto zwiedzić zabytkowy Wiatrak Koźlak, a we Włodawie ruszyć śladem trzech kultur i chłonąć atmosferę tego niezwykłego miasteczka.

A skoro o Włodawie mowa – lato to idealny czas, by dać się porwać folklorowi. Międzynarodowe Poleskie Lato z Folklorem (10-12 lipca) to barwny korowód tradycji i muzyki z całego świata. A jeśli ktoś woli bliższy kontakt z naturą i kulturą alternatywną, powinien odwiedzić Festiwal Sztuk Naturalnych „Zew Natury" (25–27 lipca) – wydarzenie, które z roku na rok zyskuje coraz większe grono wiernych uczestników. Festiwal łączy koncerty, warsztaty, strefy relaksu i spotkania z twórcami, tworząc niepowtarzalną atmosferę otwartości i wspólnoty.

Włodawa to nie tylko urokliwe miasteczko o wielokulturowych korzeniach, ale również doskonała baza wypadowa do odkrywania całego powiatu włodawskiego – regionu, który zachwyca różnorodnością przyrodniczą i bogactwem tradycji. To właśnie tutaj znajduje się Jezioro Białe – jedno z najpopularniejszych miejsc wypoczynku na Lubelszczyźnie, przyciągające turystów czystą wodą i doskonale rozwiniętą infrastrukturą. Powiat włodawski to także dzikie, leniwie płynące rzeki, rozległe kompleksy leśne, malownicze krajobrazy Poleskiego Parku Narodowego i dwóch parków krajobrazowych. Na aktywnych czekają liczne trasy rowerowe, spływy kajakowe, wędrówki piesze czy jazda konna; na szukających spokoju – cisza, agroturystyka i wypoczynek blisko natury. Każdy znajdzie tu coś dla siebie.

Rodzinom z dziećmi spodoba się na pewno „Zakątek Baje" w Dołhobrodach – raj dla najmłodszych, z parkami linowymi, dmuchańcami i pyszną domową kuchnią. Tu nie sposób się nudzić.

Gmina Wojsławice to z kolei idealny kierunek dla tych, którzy szukają kontaktu z historią i spokojem. Malownicze ścieżki przyrodnicze, źródliska uznane za pomniki przyrody i zabytki trzech religii sprawiają, że spacer po Wojsławicach staje się wyjątkową podróżą przez czas. To także tu odbywają się Spotkania Trzech Kultur oraz Dni Jakuba Wędrowycza (te już w najbliższy weekend 11-13 lipca) - wydarzenia o międzynarodowym zasięgu, które łączą kulturę, literaturę i dobrą zabawę.

Jeśli więc ktoś wciąż zastanawia się, gdzie wybrać się na weekend czy urlop, odpowiedź jest prosta: w drogę po regionie. **(w)**

Ruszyło wakacyjne połączenie Chełm - Włodawa

Pociągiem na weekend w serce przyrody

Letnie weekendy to zdecydowanie za mało, by poznać wszystkie atrakcje leżące wzdłuż trasy kolejowej Chełm - Włodawa. Nic nie stoi jednak na przeszkodzie, by planować kolejne powroty - region, który raz się odkryje, przyciąga jak magnes. Wystarczy tylko bilet kolejowy, rower lub plecak, odrobina ciekawości i otwartość na przygodę - resztę zapewni sama Włodawa i jej okolice.

Polesie z jego unikalnym przyrodniczo i kulturowo wschodnim zakątkiem, ponownie zaprasza do podróży, która łączy relaks z aktywnym odkrywaniem niezwykłych miejsc. Dzięki inicjatywie samorządu Województwa Lubelskiego, wspieranej finansowo przez miasto Chełm, miasto Włodawa, Powiat Włodawski oraz gminy: Włodawa, Wola Uhruska i Ruda-Huta, na wakacyjne weekendy wróciło sezonowe połączenie kolejowe między Chełmem a Włodawą, a dokładniej rzecz ujmując Orchówkiem, bo właśnie tam znajduje się końcowa stacja o nieco mylącej nazwie „Włodawa". To wyjątkowa okazja, by bez korków i stresu dotrzeć do jednych z najbardziej malowniczych zakątków regionu. W każdą sobotę i niedzielę wakacji oraz 15 sierpnia uruchomione zostaną dwie pary pociągów, które dowiozą pasażerów w samo serce Sobiborskiego Parku Krajobrazowego - dzikiej i różnorodnej enklawy natury, idealnej dla miłośników pieszych wędrówek, jazdy konnej czy wycieczek kajakowych. Dla turystów z rowerami przygotowano odpowiedni tabor - pociągi są dostosowane do przewozu jednośladów, co stanowi dodatkowy atut podróży. Warto zaznaczyć, że równolegle do trasy kolejowej biegną dwa znane i cenione szlaki rowerowe: Green Velo oraz Nadbużański Szlak Rowerowy. Do tego dochodzi gęsta sieć lokalnych tras rowerowych, umożliwiających aktywne odkrywanie uroków wschodniego pogranicza Polski. Jednym z obowiązkowych punktów podróży powinna być Włodawa - miasto trzech kultur, z bogatą historią i zachwycającą architekturą. Warto też zwiedzić Orchówek, skąd już tylko krok dzieli nas od jednego z zaledwie sześciu trójstyków granic Polski - miejsca, gdzie stykają się granice Polski, Ukrainy i Białorusi. To wyjątkowy punkt na mapie, który nie tylko zachwyca symboliką, ale również pięknym krajobrazem nadbużańskich łąk i lasów. Nie sposób też pominąć Jeziora Białego - najpopularniejszego kąpieliska regionu, które w sezonie tętni życiem, przyciągając miłośników słońca i sportów wodnych. To idealne miejsce na popołudniowy relaks po aktywnym zwiedzaniu.

Miłośnicy historii i refleksji z pewnością zatrzymają się przy Muzeum w Sobiborze - nowoczesnej placówce upamiętniającej ofiary niemieckiego obozu zagłady. Otoczone ciszą i lasami muzeum porusza i skłania do głębokiej zadumy i refleksji. Bilety można kupić za pośrednictwem strony www.portalpasazera.pl. **(bm)**

KONKURS

ZABIERZ NOWY TYDZIEŃ NA WAKACJE!

Wspólnie ze Stowarzyszeniem WeRwA zapraszamy do udziału w ósmej edycji naszego konkursu. Atrakcyjnych nagród nie zabraknie.

Przedmiotem konkursu będą zdjęcia wykonane przez uczestników podczas aktualnego lata, czyli w okresie od 15 czerwca do 30 września 2025 roku Wystarczy zrobić zdjęcie podczas Waszych dalszych i bliższych wakacyjnych wojaży. Najważniejszy będzie pomysł i ciekawe ujęcie. Na zdjęciach musi być widoczne logo „Nowego Tygodnia". Może być ono pokazane na papierowym wydaniu lub na telefonie czy tablecie widocznym na konkursowym zdjęciu.

Mimo że na zdjęcia czekamy do końca września, to przesyłajcie je już teraz. Każdy z uczestników może wysłać maksymalnie trzy zdjęcia. Uczestnik konkursu musi podać swoje imię, nazwisko, adres i numer telefonu. Dane te będą wykorzystywane wyłącznie na potrzeby konkursu i zostaną usunięte po jego zakończeniu. Zdjęcia wysyłajcie na adres konkurs@nowytydzien.pl.

GMINA KAMIEŃ

Wójt nie tylko osobiście dogląda…

Zalew w Natalinie godny polecenia

Czysta woda, piaszczysta plaża, strzeżone kąpielisko, co roku wzbogacana i modernizowana infrastruktura, a przy tym mniejszy tumult niż nad Zalewem Żółtańce czy Jeziorem Białym. Położony niespełna 15 kilometrów od Chełma (przy drodze wojewódzkiej do Hrubieszowa) Zalew w Natalinie (gmina Kamień) wyrasta na coraz poważniejszą konkurencję dla najpopularniejszych kąpielisk w regionie.

Tegoroczny sezon kąpielowy w Natalinie rozpoczął się 28 czerwca i potrwa do 24 sierpnia. Nad bezpieczeństwem kąpiących czuwają ratownicy Ratownictwa Wodnego Rzeczpospolitej Oddział Chełm, a władze gminy nieustannie czuwają nad… uatrakcyjnieniem kąpieliska. Przed sezonem dowieziono piasek na plażę, odmalowano pomosty i altanki, zamontowano dodatkowe kamery monitorujące. Rozbudowano również plac zabaw dla dzieci oraz ogólnodostępne boisko do siatkówki plażowej, a do dyspozycji wypoczywających jest wybudowana przed rokiem, estetyczna toaleta. Gminne służby na okrągło dbają o czystość kąpieliska i koszą otaczający zalew wał. Zalew jest oczkiem w głowie wójta gminy Kamień, **Dariusza Stockiego**, który nie tylko regularnie sprawdza, co dzieje się „na Natalinie", ale - jeśli trzeba - sam zakasuje rękawy i przykłada się do uatrakcyjnienia tego miejsca. Gdy odwiedziliśmy zalew w ubiegły wtorek, natknęliśmy się na wójta, jak… gminnym ciągnikiem zwoził dodatkowe przyczepy piasku na plażę i równał ją.

- Zalew w Natalinie jest jedynym takim miejscem w gminie Kamień, gdzie nad wodą można wypocząć, a także przyjemnie spędzić czas. Staramy się, jak możemy, by o niego dbać i go rozwijać. Z roku na rok rozbudowujemy infrastrukturę rekreacyjną, a także ją konserwujemy, aby korzystający mieli jak najlepsze warunki do wypoczynku - usłyszeliśmy od wójta Dariusza Stockiego, w przerwie między kolejnymi transportami piasku na plażę. **(rd)**

eprasa.pl de25b656f9

Gmina Chełm – natura, historia i aktywność w najlepszym wydaniu

Gmina Chełm to miejsce, gdzie cisza przyrody spotyka się z duchem rywalizacji i wspólnoty. Nie bez powodu uchodzi za jedno z najbardziej atrakcyjnych miejsc do aktywnego wypoczynku na Lubelszczyźnie.

Rozległe tereny zielone, torfowiska, obszary „Natura 2000" i krystaliczne zbiorniki wodne tworzą idealne warunki do pieszych i rowerowych wycieczek rodzinnych. Turyści coraz częściej wybierają naszą gminę na weekendowe wypady i dłuższy urlop – z dala od zgiełku miasta, bliżej siebie i natury.

Sportowe emocje? Zapraszamy na Maratony Kresowe! Janów to jedna z rozpoznawalnych aren tego prestiżowego wyścigu MTB, który gromadzi kolarzy z całej Polski i zza wschodniej granicy. Trasy prowadzą przez malownicze zakątki, lasy i pola – to prawdziwa uczta dla miłośników jazdy terenowej. Impreza łączy pokolenia, angażuje mieszkańców i promuje aktywny tryb życia.

Aktywność fizyczna to nie tylko jednorazowe wydarzenia – gmina oferuje rozbudowaną infrastrukturę rekreacyjną: świetlice z wyposażeniem sportowym, boiska do piłki nożnej, siatkowej, plażowej, koszykówki, siłownie zewnętrzne i place zabaw. To przestrzenie, gdzie lokalna społeczność spotyka się, trenuje i rywalizuje w duchu fair play.

Nie można pominąć walorów przyrodniczych: rezerwaty torfowiskowe Bagno Serebryskie i Torfowisko Sobowice to gratka dla każdego przyrodnika i fotografa. Wędkarze odnajdą spokój nad zbiornikami Stańków, Staw i Żółtańce, a amatorzy wodnych sportów mogą skorzystać w sezonie z kajaków i rowerów wodnych.

Historia także jest na wyciągnięcie ręki: romańska Wieża w Stołpiu, zespół pałacowo-parkowy w Srebrzyszczu czy zabytkowe kościoły w Podgórzu i Depułtyczach stanowią fascynujący szlak kulturowy.

Gmina Chełm – tu wypoczniesz, poczujesz energię i wrócisz z uśmiechem.

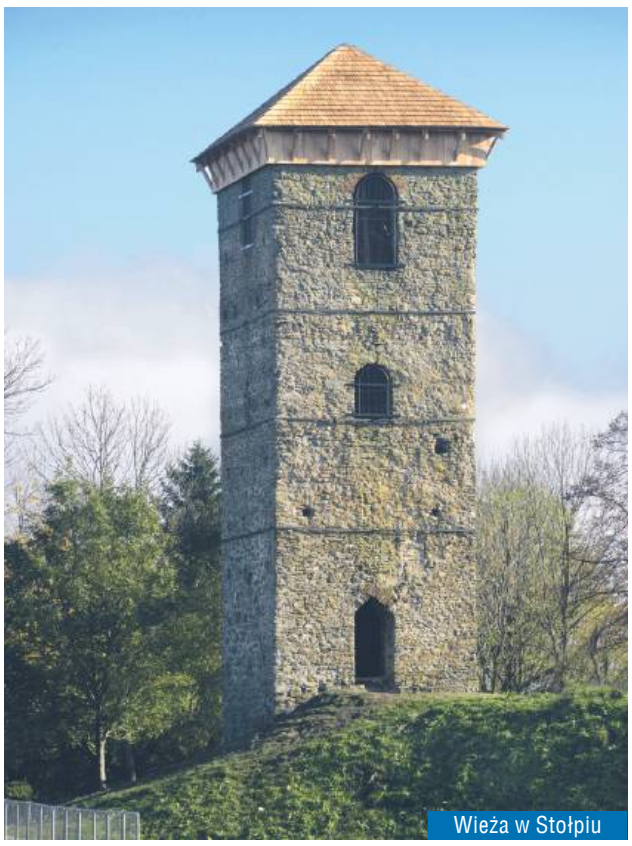
Wieża w Stołpiu

Zalew Żółtańce

Zalew w Stawie

Kościół w Depułtyczach

Zalew Stańków

Pałac w Srebrzyszczu

Okolice Podgórza

Kościół w Podgórzu

Zalew w Żółtańcach-

eprasa.pl de25b656f9

Powiat włodawski gotowy na sezon turystyczny

Powiat włodawski konsekwentnie wzmacnia swój wizerunek regionu atrakcyjnego turystycznie, bezpiecznego i przyjaznego odwiedzającym. W ramach przygotowań do sezonu letniego 2025 r. lokalne władze nie tylko planują inwestycje w infrastrukturę i bezpieczeństwo, ale także prowadzą szeroko zakrojoną kampanię promocyjną. O podejmowanych działaniach mówi etatowy członek Zarządu Powiatu we Włodawie, Wiesław Holaczuk.

Promocja oparta na konkretach

Naszym zadaniem w tej chwili jest przekaz, który konsekwentnie przedstawiamy w całym kraju: że u nas jest bezpiecznie – podkreśla W. Holaczuk. – *Ludzie przyjeżdżali, przyjeżdżają i jestem przekonany, że będą przyjeżdżać. Nie ma żadnego zagrożenia – ani wojennego, ani hybrydowego. Można spokojnie przyjechać, wypocząć i cieszyć się wyjątkowymi walorami naszego regionu* – dodaje.

To przekonanie nie pozostaje tylko w sferze hipotezy. Powiat Włodawski aktywnie wykorzystuje nowoczesne kanały komunikacji, m.in. media społecznościowe, prasę regionalną i krajową, kampanie informacyjne oraz obecność na targach turystycznych, by dotrzeć z tą informacją do potencjalnych turystów z całej Polski. Władze powiatu stawiają na wiarygodność przekazu i profesjonalizm promocji, co już przynosi efekty.

Bezpieczeństwo priorytetem

– *Mamy pełną świadomość, że sytuacja geopolityczna może budzić pewne obawy. Dlatego jako samorząd dokładamy wszelkich starań, by zapewnić turystom poczucie bezpieczeństwa* – mówi W. Holaczuk. W sezonie letnim zwiększona zostanie liczba patroli policyjnych w popularnych miejscowościach turystycznych, a także zapewniony zostanie łatwy dostęp do opieki medycznej. Te działania to efekt dobrej współpracy z odpowiednimi służbami i instytucjami.

Powiat wspiera rozwój i przedsiębiorczość

Władze powiatu nie ograniczają się jednak wyłącznie do kwestii bezpieczeństwa. Turystyka w powiecie włodawskim to wielopłaszczyznowy projekt rozwoju, który łączy troskę o przyrodę, dziedzictwo kulturowe i promocję lokalnej przedsiębiorczości. Przykładem takiego podejścia jest tworzona właśnie marka regionalna „Smaki Polesia", promująca lokalne produkty spożywcze – w tym te pochodzące z okolic Jeziora Białego – jako integralny element oferty turystycznej.

– *Chcemy pokazać, że wypoczynek w powiecie włodawskim to coś więcej niż piękne krajobrazy. To także kontakt z autentyczną kulturą, regionalną kuchnią i gościnnością mieszkańców* – tłumaczy W. Holaczuk. – *To wspólna inicjatywa z lokalnymi producentami, organizacjami, Poleskim Parkiem Narodowym i branżą turystyczną. Tak właśnie staramy się budować wiarygodny i trwały wizerunek naszego regionu.*

Region o wyjątkowym potencjale

Powiat włodawski to miejsce, które łączy w sobie unikalne walory przyrodnicze i kulturowe. Jezioro Białe – jedno z najchętniej odwiedzanych miejsc turystycznych na Lubelszczyźnie – dzikie rzeki, rozległe lasy, Poleski Park Narodowy, parki krajobrazowe oraz Włodawa – miasto trzech kultur z wyjątkowym zespołem synagogalnym – to tylko część atrakcji, które czekają na odwiedzających.

– *Dla aktywnych mamy trasy rowerowe, spływy kajakowe, wędrówki piesze i jazdę konną. Dla szukających spokoju – agroturystyka i cisza wśród natury* – wylicza W. Holaczuk. – *Każdy znajdzie tu coś dla siebie, a my jako samorząd robimy wszystko, by pobyt był komfortowy i bezpieczny.*

Warto odwiedzić. Warto wracać

Dzięki zaangażowaniu lokalnych władz powiat włodawski wyrasta na jeden z najlepiej przygotowanych regionów turystycznych wschodniej Polski. Spójna strategia promocyjna, współpraca międzyinstytucjonalna i nacisk na bezpieczeństwo sprawiają, że miejsce to – mimo trudnego położenia przy granicy – przyciąga coraz więcej turystów i ma realne szanse stać się liderem ekologicznej i kulturowej turystyki w regionie.

– *Serdecznie zapraszamy do odwiedzenia naszych pięknych okolic. Naprawdę warto* – podsumowuje W. Holaczuk.

powiatwlodawski.pl

eprasa.pl de25b656f9

Lato nad Bugiem – odkryj magię Włodawy

Włodawa to skąpane w zieleni Miasto Trzech Kultur, które co roku przyciąga spragnionych wytchnienia turystów. Położona nad Bugiem, tuż przy granicy z Ukrainą i Białorusią, zachwyca spokojem, gościnnością i wyjątkowym klimatem – to idealne miejsce na rodzinny wypoczynek z dala od miejskiego zgiełku.

Planując wizytę we Włodawie, warto skorzystać ze specjalnie uruchomionego na lato wakacyjnego połączenia kolejowego na trasie Chełm – Włodawa. To nie tylko wygodna alternatywa dla podróży samochodem, ale także sposób na prawdziwie bezstresowy początek urlopu. Przejazd malowniczą linią kolejową nr 81 to okazja, by podziwiać dziką przyrodę Polesia i poczuć klimat wschodniej Polski jeszcze zanim dotrzemy na miejsce. Co ważne – w pociągu można przewozić rowery, co szczególnie docenią miłośnicy aktywnego wypoczynku.

Po przyjeździe do Włodawy warto rozpocząć zwiedzanie od tego, co stanowi o jej wyjątkowym charakterze – Szlaku Trzech Kultur, który prowadzi przez najważniejsze zabytki miasta, ukazując jego bogatą, wielowyznaniową historię. W niewielkiej odległości od siebie znajdują się trzy świątynie trzech różnych religii – barokowy kościół pw. św. Ludwika, prawosławna cerkiew Narodzenia Najświętszej Marii Panny oraz wielka synagoga z XVIII wieku, dziś część unikatowego Muzeum – Zespołu Synagogalnego. Każde z tych miejsc ma niepowtarzalny klimat, a razem tworzą opowieść o Włodawie jako mieście, w którym przez wieki pokojowo współistniały różne kultury, tradycje i wyznania.

Warto także odwiedzić Czworobok – zabytkowy zespół dawnych kramów i jatek z XVIII wieku, który po rewitalizacji stał się sercem miasta. W jego centrum znajdują się dwie wyjątkowe fontanny – „Dry Plaza", gdzie w upalne dni można ochłodzić się orzeźwiającą bryzą, oraz symboliczna Fontanna Trzech Kultur, artystycznie oddająca jedność, współistnienie i wielokulturowość Włodawy.

Dodatkową atrakcją są bezpłatne spacery z przewodnikiem organizowane przez miasto. Najbliższe odbędą się w sobotę 12 lipca o godz. 10:00 (prowadzenie: Grzegorz Ostrowski) oraz w czwartek 17 sierpnia o godz. 11:00 (prowadzenie: Piotr Czyż). Zbiórka uczestników w obu terminach zaplanowana jest na deptaku przy ulicy Czerwonego Krzyża 7. To doskonała okazja, by poznać Włodawę oczami lokalnych pasjonatów i posłuchać historii, których próżno szukać w przewodnikach.

Spacer po Włodawie to nie tylko podróż przez architekturę i religie – to także spotkanie z historią ludzi, którzy przez stulecia budowali tożsamość miasta. Dzięki nowoczesnym rozwiązaniom wystawienniczym i otwartości przewodników, nawet młodsi turyści nie będą się tu nudzić.

Dla miłośników relaksu i zdrowotnych spacerów obowiązkowym punktem jest tężnia solankowa, gdzie można odpocząć i skorzystać z dobroczynnych właściwości solankowego mikroklimatu – idealnego na poprawę samopoczucia i odporności, zwłaszcza podczas upalnych dni.

Ciekawostką są także budki nietelefoniczne, które przenoszą słuchaczy w fascynującą podróż w czasie. Jedna z nich poświęcona jest Krystynie Krahelskiej – poetce, harcerce i uczestniczce Powstania Warszawskiego. Stoi tuż obok odsłoniętego w 2022 roku pomnika w formie ławeczki, upamiętniającego tę wyjątkową postać. W budce można przez słuchawkę posłuchać opowieści o jej pobycie w Mieście Trzech Kultur i o tym, jak stała się pierwowzorem warszawskiej Syrenki.

Osoby, które chcą pogłębić swoją wiedzę o tej niezwykłej bohaterce, mogą wziąć udział w questcie poświęconym Krystynie Krahelskiej – to samodzielna gra terenowa, która wciąga uczestników w historyczną opowieść, prowadząc ich ulicami miasta jej śladami. Quest dostępny jest bezpłatnie w formie ulotki w punkcie informacji turystycznej lub jako aplikacja mobilna – idealna propozycja na rodzinne, edukacyjne popołudnie.

Druga budka, znajdująca się w Czworoboku, oferuje opowieści o przedwojennej Włodawie. Można w niej również usłyszeć legendę o Bohunie, który – jak głosi miejscowa opowieść – leczył tu rany po pojedynku z Panem Wołodyjowskim.

Włodawa oferuje również aktywny wypoczynek, który przypadnie do gustu turystom w różnym wieku. Jedną z atrakcji jest ogólnodostępny skatepark. To idealne miejsce do aktywnego relaksu na deskorolce, hulajnodze czy rolkach. Miasto zachęca także do odkrywania okolicy na dwóch kółkach. Gęsta sieć ścieżek rowerowych pozwala nie tylko sprawnie przemieszczać się między włodawskimi atrakcjami, ale także zaplanować dłuższe wycieczki – na przykład nad pobliskie jeziora, takie jak Białe czy Glinki. To świetny sposób na połączenie zwiedzania z bliskością natury i aktywnością fizyczną. Dla tych, którzy wolą wodne przygody, świetną propozycją będą spływy kajakowe malowniczym Bugiem. To doskonały sposób na poznanie okolicznej przyrody z zupełnie innej perspektywy – z poziomu rzeki. Spokojny nurt Bugu sprawia, że spływy są bezpieczne nawet dla początkujących kajakarzy i rodzin z dziećmi, a naturalne meandry, dzikie brzegi i ptasie śpiewy tworzą niezapomnianą atmosferę.

Latem Włodawa rozbrzmiewa muzyką, śpiewem i tańcem podczas licznych wydarzeń kulturalnych. Szczególną okazją do odwiedzin będzie w tym roku 30. jubileuszowa edycja festiwalu Międzynarodowe Poleskie Lato z Folklorem, która odbędzie się w dniach 10–12 lipca we włodawskim amfiteatrze. To wyjątkowe święto tradycji i wielokulturowości, które od trzech dekad przyciąga miłośników folkloru z całej Polski i nie tylko. W tegorocznym programie znajdziemy m.in. barwną paradę uliczną, która przejdzie przez zabytkowe centrum miasta, oraz wieczorne koncerty na dziedzińcu Czworoboku – sercu włodawskiej starówki. Na scenie zaprezentują się zespoły folklorystyczne z Polski, Litwy, USA, Ukrainy i Tajwanu, oferując niezapomniane widowiska taneczno-muzyczne, które łączą pokolenia i kultury. To prawdziwa uczta dla zmysłów – i doskonała okazja, by poczuć atmosferę Włodawy w jej najbardziej kolorowym wydaniu.

W drugiej połowie lipca Włodawa po raz kolejny stanie się miejscem spotkań ludzi kochających muzykę, naturę i sztukę w jej najbardziej autentycznym wydaniu. W dniach 25–27 lipca odbędzie się Festiwal Sztuk Naturalnych „Zew Natury" – wydarzenie, które z roku na rok zyskuje coraz większe grono wiernych uczestników. Festiwal łączy koncerty, warsztaty, strefy relaksu i spotkania z twórcami, tworząc niepowtarzalną atmosferę otwartości i wspólnoty.

Na scenie wystąpią w tym roku m.in. NeoKlez, Brathanki, Junior Stress, Nicponie, Zagi oraz niezwykle popularny zespół Kwiat Jabłoni. To idealna propozycja dla wszystkich, którzy chcą odpocząć od codzienności w rytmie dobrej muzyki, pod gołym niebem i w otoczeniu przyrody. Niezależnie od wieku – każdy znajdzie tu coś dla siebie.

Sobotnie popołudnie 26 lipca upłynie również pod znakiem wyjątkowych kulinarnych emocji. Na placu przy Czworoboku odbędzie się II Konkurs Kulinarny o Złotą Ważę Hrabiny Rozalii Pociej. Gotowanie odbywać się będzie na oczach publiczności, a kucharze zmierzą się w przygotowywaniu potraw inspirowanych XVIII-wieczną recepturą – pochodzącą z książki *„Zbiór dla kuchmistrza tak potraw jako ciast robienia wypisany roku 1757 dnia 24 lipca"*. To doskonała okazja, by nie tylko zobaczyć w akcji pasjonatów dawnej kuchni, ale i spróbować smaków, które zachwycały przed wiekami.

Jeśli szukasz miejsca, gdzie historia spotyka się z naturą, a kultura tętni życiem – Włodawa czeka właśnie na Ciebie. Niezależnie od tego, czy marzysz o spokojnym wypoczynku, aktywnej przygodzie, czy muzycznym święcie – znajdziesz tu coś dla siebie. Przyjedź i przekonaj się, jak wyjątkowe może być lato nad Bugiem. Spakuj walizkę, zabierz rodzinę lub przyjaciół i daj się oczarować Włodawie – mieście, które latem naprawdę żyje.

eprasa.pl de25b656f9

Gmina Wojsławice - piękno natury, bogactwo kulturowe i mnóstwo atrakcji

Miejsca z duszą i klimatem

Historia, kultura, tradycja, aktywność na łonie natury w wyjątkowej scenerii i mnóstwo atrakcji – wszystko to znajdziesz w Gminie Wojsławice. To prawdziwa perełka turystyczna, gdzie tradycja i piękno przyrody tworzą harmonijną całość, oferując niezapomniane wrażenia. To miejsce, gdzie przeplatają się kultura katolicka, żydowska i prawosławna, wyznaczając wyjątkowy Szlak Trzech Kultur i inspirując wydarzenia kulturalne łączące ze sobą przeszłość z teraźniejszością. To doskonała alternatywa na wakacyjną, aktywną wycieczkę poprzez malownicze ścieżki przyrodnicze.

Jednym z największych atutów gminy Wojsławice są zabytki trzech kultur - kościół rzymskokatolicki w stylu renesansu lubelskiego, który urzeka swoją architekturą i bogatą historią, cerkiew prawosławna o wyjątkowym wnętrzu, inspirująca do zanurzenia się w atmosferze duchowości i kontemplacji, oraz dawna synagoga, w której obecnie mieści się Izba Tradycji Ziemi Wojsławickiej - prawdziwa skarbnica wiedzy i miejsce pozwalające na głębsze zrozumienie wielokulturowego dziedzictwa gminy Wojsławice. Na jej „babińcu" ulokowana jest stylowa Galerią na Pietrze, gdzie dostępne są wystawy czasowe o różnej formie i treści, m.in. wystawy malarstwa, sztuki tkackiej, ceramiki czy fotografii.

Do miejsc wartych zwiedzenia należą także: Ośrodek Dawnych Kultur i Tradycji w Rozięcinie, odwzorowujący dawną wiejską chatę z całym inwentarzem przedmiotów użytku codziennego, oraz Ośrodek Trzech Kultur w Majdanie Ostrowskim, kryjący w każdej z tematycznych sal wiele ciekawych opowieści i historię regionu. A wszystko to ulokowane w klimatycznym budynku dawnej szkoły, otoczonym pięknym laskiem z atrakcyjną ścieżką edukacyjną.

Kultura, Tradycja... i Placki w Rozięcinie

W Gminie Wojsławice znajdują się wyjątkowe ścieżki edukacyjno-przyrodnicze z malowniczym szlakiem pieszym w Starym Majdanie i Majdanie Nowym, rzeźbione wąwozami, tętniące źródłami, pachnące naturą, zachwycające pięknem lokalnej flory i fauny. Atrybutem gminy Wojsławice są liczne źródła wody pitnej, które stanowią doskonały cel wycieczek pieszych czy rowerowych. Szczególną uwagę warto zwrócić na niszę źródłową w miejscowości Nowy Majdan, która została uznana za pomnik przyrody. Te krystalicznie czyste źródła nie tylko gaszą pragnienie, ale również oferują orzeźwienie po długim dniu pełnym wrażeń. W Wojsławicach przy ulicy Chełmskiej znajduje się rozlewisko naturalnych źródeł wody, które wraz z przylegającym zbiornikiem retencyjnym „Krynica" tworzą doskonałe miejsce odpoczynku i relaksu. Kolejne dwa źródła wody znajdują się na ulicy Grabowieckiej w Wojsławicach.

Latem gmina Wojsławice tętni życiem dzięki licznym inicjatywom kulturalnym, które przyciągają turystów z całego świata. Wyjątkowym wydarzeniem jest Spotkanie Trzech Kultur, podczas którego można doświadczyć harmonii współistnienia różnych kultur i tradycji. Koncerty, wystawy i warsztaty to tylko niektóre z atrakcji, które czekają na uczestników tego niezwykłego święta. Warto również wziąć udział w Dniach Jakuba Wędrowycza, które także mają zasięg międzynarodowy. To idealna okazja dla miłośników prozy Andrzeja Pilipiuka, aby spotkać się z autorami, uczestniczyć w dyskusjach, grach i konkursach. Ta wyjątkowa impreza przyciąga zarówno fanów fantasy, jak i osoby poszukujące nowych inspiracji.

Aby celebrować letnie dni warto wybrać się na „Pohulankę nad stawem". To świetna zabawa na świeżym powietrzu, idealna dla każdego miłośnika dobrej rozrywki, świetnej muzyki oraz tańca do białego rana. Każdy znajdzie tu coś dla siebie, a wspólnie spędzony czas na pewno zostanie na długo w pamięci.

Gmina Wojsławice to miejsce, które łączy w sobie piękno natury, bogactwo kulturowe i mnóstwo atrakcji. Niezależnie od tego, czy szukasz spokojnego miejsca na odpoczynek, czy też aktywnie spędzonego czasu pełnego wrażeń, gmina Wojsławice ma wszystko, czego potrzebujesz. Odwiedź nas i przekonaj się sam, jak wiele ma do zaoferowania!

kulturawojslawice.com

Tężnia solna nad stawem w Wojsławicach

Baśniowa sceneria alejek nad wojslawickim stawem

Wąwóz w Starym Majdanie

Walory turystyczne gminy Kamień

Gmina Kamień w powiecie chełmskim ma wiele do zaoferowania turystom i letnikom, ceniącym wędrówki i odpoczynek z dala od zgiełku i w pięknej scenerii.

Wiatrak koźlak w Natalinie

O walorach turystyczno-przyrodniczych gminy Kamień niech świadczy fakt, iż ponad połowa jej powierzchni to Chełmski Obszar Chronionego Krajobrazu (otulina Chełmskiego Parku Krajobrazowego). Wyjątkowo na tym tle prezentują się: kompleksy leśne Wolawce i Andrzejów, rezerwat przyrody Wolawce, doliny rzek Krzywólka i Udal.

Bliskością natury i pięknymi krajobrazami możemy cieszyć się podczas wypraw trasami rowerowymi: •Moczarowa Kraina (23 km), •Kol. Kamień - Zalew Husynne (19 km), •Kol. Kamień - Dębowy Las (35 km). W Kamieniu (przy Urzędzie Gminy) cykliści mogą skorzystać ze stacji Chełmskiego Roweru Miejskiego, do której od granic miasta Chełm prowadzi ścieżka rowerowa wzdłuż drogi wojewódzkiej 844.

W gorące dni miłośnicy kąpieli znajdą ochłodę w zalewie w Natalinie. Atuty tego miejsca to: słoneczna plaża, dwa pomosty rekreacyjne, strzeżone kąpieliska dla dzieci i dorosłych, boisko do piłki siatkowej plażowej, altana do grillowania, altany rekreacyjne, miejsce na ognisko, nowo wybudowany plac zabaw, mini bar szybkiej obsługi, nowa toaleta zewnętrzna, a także wszechstronny obszerny parking.

W okolicy zbiornika w Natalinie stoi jeden z nielicznych już drewnianych wiatraków koźlaków. Atrakcyjne dla poszukiwaczy świadectw przeszłości będą także wczesnośredniowieczne kurhany w Józefinie i w Koczowie oraz urzekający architekturą zespół pocerkiewny w Pławanicach (dziś kościół filialny pw. św. Izydora).

Planując wyprawę, warto zajrzeć do zakładki „Dla Turysty" na stronie **www.kamien.gmina.pl**

Zalew w Natalinie z lotu ptaka

Ścieżka rowerowa Chełm - Kamień - Natalin

Stacja Chełmskiego Roweru Miejskiego w Kamieniu

Zadaszenia biwakowe nad zalewem w Natalinie

Zalew w Natalinie - plaża i kąpielisko z pomostem

Figurka Najświętszej Marii Panny w Strachosławiu

Zespół pocerkiewny w Pławanicach - dziś kościół

eprasa.pl de25b656f9

Zakątek Baje

- tu zawsze się coś dzieje!

Zakątek Baje to idealne miejsce dla dzieci i rodzin – połączenie rozrywki, dobrej kuchni i relaksu na świeżym powietrzu.

Na najmłodszych czekają dmuchańce, park linowy, tyrolka, byk rodeo i wodna strefa zabaw. Organizujemy piana party, Holi Festival, pokazy ognia, tańce i animacje – u nas zawsze coś się dzieje!

Rodzice mogą odpocząć na leżakach lub bawić się wspólnie z dziećmi. Serwujemy domowe obiady w przystępnych cenach – m.in. żeberka, chłodniki, pierogi i inne pyszności.

eprasa.pl de25b656f9

Sprawdź siebie. Zrób prosty test słuchu!

W dniach **14–19 lipca** w gabinecie protetyki słuchu **AUDMED w Chełmie (ul. Piłsudskiego 11B)** odbędą się **bezpłatne badania słuchu** dla seniorów 60+:

- **Audiometria tonalna** – sprawdzenie, które dźwięki słyszysz gorzej
- **Tympanometria** – ocena, czy ucho środkowe działa prawidłowo

Krótki test słuchu dla osób po 60. roku życia

„Mąż mówi, że znowu za głośno nastawiłam telewizor. Wnuczka się obraziła, że nie odpowiedziałam – ale ja po prostu nie dosłyszałam, że coś mówiła. W sklepie kasjerka pyta o coś dwa razy, bo za pierwszym razem nie zrozumiałam... Czy to już problem ze słuchem?" Takie myśli pojawiają się u wielu osób po 60. roku życia. Pogorszenie słuchu to temat, o którym rzadko się mówi – bo wciąż niesłusznie kojarzy się ze starością, słabością czy wstydem. A tymczasem... to **normalna część życia** – i można sobie z nią skutecznie poradzić.

Zrób **szybki test** – odpowiedz „tak" lub „nie":

1. Prosisz bliskich, by powtórzyli, co powiedzieli?
2. Masz wrażenie, że inni mówią niewyraźnie lub „mamroczą"?
3. Telewizor jest u Ciebie głośniej niż u sąsiadów czy rodziny?
4. Trudno Ci zrozumieć rozmowę, gdy jest hałas – np. w sklepie lub na rodzinnej imprezie?
5. Unikasz rozmów przez telefon, bo trudno zrozumieć, co mówi rozmówca?
6. Czasem „zgadujesz", o co ktoś mógł pytać, bo nie dosłyszałeś?
7. Słyszysz dzwonienie lub piszczenie w uszach, mimo że nic się nie dzieje?
8. Bliscy sugerują Ci, że możesz mieć problem ze słuchem?

Już 2 odpowiedzi „tak" to powód, by zbadać słuch.

Pogorszenie słuchu to nic wstydliwego – to naturalny proces, który można łatwo zatrzymać..

Nie czekaj. Przyjdź na bezpłatne badanie:

AUDMED – al. Piłsudskiego 11B, Chełm
Zapisy: **690 008 929**
Termin: **14–19 lipca 2025**

GABINET ZDROWIA PSYCHICZNEGO
Przychodnia Centrum
Dr n. med. Marek Daniłosio
specjalista psychiatra, psychoterapeuta,
specjalista psychiatra dzieci i młodzieży
22-100 Chełm, ul. Szpitalna 47, tel. 82 569 90 10, 82 569 90 11
www.przychodniacentrum.com

PRYWATNY GABINET NEUROLOGOPEDYCZNY
Ada Wróblewska
• terapia dzieci i dorosłych
• diagnoza i Indywidualna Stymulacja Słuchu Metodą Johansena IAS
PRZYCHODNIA NR 1 W CHEŁMIE
UL. WOŁYŃSKA 11, ✆ 661 418 886

Badania słuchu dla dzieci i dorosłych
Oferujemy:
Badania słuchu dzieci
Aparaty słuchowe
Badania słuchu dorosłych
Refundacja NFZ
690 008 929
ul. Piłsudskiego 11B, 22-100 Chełm

BADANIA EEG
CHEŁM
ul. REJOWIECKA 119
tel. 502 29 76 39

● FIZJOTERAPIA ● REHABILITACJA ● MASAŻ
mgr Katarzyna Hawryluk
FIZJOTERAPEUTA
w trakcie specjalizacji z osteopatii
tel. 798 142 420
TOP-MED SZAFRANEK
Chełm, ul. Słowackiego 33

NOWOŚĆ! NIEWIDOCZNE NAKŁADKI ORTODONTYCZNE invisalign
Leczenie dzieci i dorosłych
Aparaty zdejmowane i stałe
SPECJALISTA lek. Dent. Dominika Grabowska - Miazek
ORTODONTA rejestracja: 502 508 888

NZOZ Alergo-Vita
PRZYCHODNIA ALERGOLOGICZNA
lek. med. TERESA WERESZCZYŃSKA-MOJAK
alergolog, pulmonolog, pediatra
testy alergiczne, spirometria
wtorek 12.00 - 17.00
środa, czwartek 8.00 - 14.00
CHEŁM, UL. ZACHODNIA 31
tel. •82 563 58 65 •797 223 535

PROTEZY ZĘBOWE ELASTYCZNE CAŁKOWITE SILIKON
tech. Tomasz JANIAK
NAPRAWY - WYKONAWSTWO
Chełm, Lutosławskiego 4/16
Demos / obok antyków
czynne: wtorek od 8^{30} do 18^{00}
środa - piątek od 11^{00} do 17^{00} protetykachelm.pl
✆ 500 338 200

SPECJALISTA CHIRURGII I UROLOGII
lek. med. Lech DZIEDZIC
Przyjmuje: czwartek od godz. 15:00
Rejestracja: 82 569 90 11; 661 660 236
Chełm, ul. Szpitalna 47
- Przychodnia Centrum -

UDZIELĘ POMOCY
REN
● przy bólach kręgosłupa,
● lumbago ● rwie kulszowej,
● migrenach ● bólach głowy,
● porażeniu nerwu trójdzielnego
UMÓW SIĘ NA SPOTKANIE Z DOŚWIADCZONYM BIOENERGOTERAPEUTĄ.
TO ODMIENI TWOJE ŻYCIE NA ZAWSZE!
Zapisy wyłącznie telefonicznie 601 169 899
Chełm, ul. Lwowska 59
(wejście od dziedzińca z tyłu budynku)

ZABIEGI PIELĘGNIARSKIE W DOMU
➤ Iniekcje dożylne i domięśniowe
➤ Odtruwanie alkoholowe
➤ Pobieranie badań laboratoryjnych
➤ Stawianie baniek
➤ Zdejmowanie szwów
➤ Opatrunki
➤ Kroplówki
➤ Lewatywy
CODZIENNIE - TAKŻE W NIEDZIELE I ŚWIĘTA!
B. i K. Zajączkowscy
tel. 503 014 945

Od teraz zapisy na badania laboratoryjne
CENTRUM LUXMED MEDYCZNE
w Chełmie i Krasnymstawie
Chełm
• Plac Kupiecki 12
• ul. Szymanowskiego 6
• ul. Piłsudskiego 11B
tel. 82 540 80 51
Krasnystaw
• ul. Czysta 3
tel. 82 540 80 41
NOWOŚĆ

ALMED Specjalistyczne Gabinety Lekarskie
CHEŁM
ul. 1 Pułku Szwoleżerów 25
tel. 82 565 66 55
571 403 400
Poradnia Kardiologiczna
• badanie echo serca • próba wysiłkowa serca
• holter EKG • holter RR • kontrola rozruszników serca • NFZ i prywatnie
Poradnia Hematologiczna
Poradnia Zdrowia Psychicznego
• psycholog • psychoterapeuta
Neurologopeda, surdologopeda
mgr Marta Lubaś • noworodki i niemowlaki - problemy z karmieniem
• pacjenci ortodontyczni (dzieci i dorośli) • dorośli po incydentach neurologicznych
• dzieci z problemami laryngologicznymi
• pacjenci z dysfunkcjami w stawach skroniowo-żuchwowych
Psycholog
mgr Kinga Dec • psycholog dla dzieci i dorosłych, terapia par, zaświadczenia

GABINET ZDROWIA PSYCHICZNEGO
Lek. med. Piotr Skubis
Specjalista psychiatra
Specjalista terapii środowiskowej
Psychoterapeuta
Chełm, ul. Mickiewicza 41
tel. 606 255 456
przyjmuje w poniedziałki od godz. 15^{00}
(także wizyty domowe)

DIAGNOSTYKA laboratoria medyczne ...więcej niż wynik
www.diagnostyka.pl
Największa sieć laboratoriów medycznych w Polsce
...blisko Ciebie
Zapraszamy do Punktu Pobrań:
Chełm, al. 3-go Maja 22 (lok. 3)
poniedziałek - piątek 7.30-11.00
sobota 8.00-11.00

SPRZEDAM LOKAL UŻYTKOWY 122 m²
w bardzo dobrym stanie, na osiedlu Słoneczne w Chełmie (ul. Szymanowskiego 4).
OKAZJA! 595 000 zł
Lokal przystosowany na działalność medyczną, kancelarie prawne, biura, sklepy. Parking przed lokalem, trzy odrębne wejścia, system alarmowy.
tel. 606 635 417

KANA Katarzyna Kołodyńska
Pobieranie badań laboratoryjnych w domu pacjenta
- podstawowe badania krwi i moczu
- hormony, markery
- autoimmunologia, testy alergiczne
tel. 607 572 909
BADANIA WYKONYWANE W LABORATORIUM LUXMED W LUBLINIE

PRACOWNIA PROTETYCZNA
tech. dent. Jadwiga Branecka-Kania
WYKONAWSTWO I NAPRAWA PROTEZ
poniedziałek – piątek 10.00 -16.00
Chełm, Plac Kupiecki 10 (II piętro)
tel. 606-902-148

LEK. TOMASZ WOJEWODA
SPEC. GINEKOLOG - POŁOŻNIK
KOMPLEKSOWA OPIEKA POŁOŻNICZO-GINEKOLOGICZNA
USG, KTG, cytologia
Przyjmuje poniedziałek 16.00-18.00
Chełm, ul. Wołyńska 32
REJESTRACJA
tel. 82 563 13 53, 82 565 13 53
www.nzozlekdent.pl

eprasa.pl de25b656f9

CHEŁM. 75 procent musi wystarczyć

Niepublicznym nie dołożą

Na ostatniej sesji (30 czerwca) Rada Miasta Chełm większością głosów odrzuciła petycję dotyczącą zwiększenia dotacji dla niepublicznych przedszkoli z 75 do 90 proc. Większość radnych przychyliła się do stanowiska miasta uznając, że nie ma podstaw do zmiany obowiązujących zasad finansowania.

W kwietniu br. podczas posiedzenia Komisji Oświaty, Kultury i Sportu odbyła się emocjonująca dyskusja na temat finansowania niepublicznych placówek oświatowych. O zwiększenie dotacji apelowali przedstawiciele Niepublicznego Przedszkola „Razem" oraz rodzice uczęszczających do tej placówki dzieci z niepełnosprawnościami. Adwokat **Beata Patoleta**, występując w imieniu społeczności „Razem", zwróciła się do radnych z propozycją rozważenia uchwały zwiększającej wysokość dotacji dla przedszkoli niepublicznych i publicznych. Obecnie placówki niesamorządowe otrzymują 75 proc. kwoty przewidzianej w ustawie, jednak - jak wskazała prawniczka - art. 38 ustawy o finansowaniu zadań oświatowych umożliwia samorządom podniesienie tej kwoty. Argumentowano, że ta zmiana przyniosłaby korzyść nie tylko placówkom, ale także rodzicom, bo pozwoliłaby obniżyć czesne.

Temat finansowania niepublicznych przedszkoli wrócił na ostatnim posiedzeniu komisji skarg i wniosków za sprawą petycji dotyczącej zwiększenia dotacji dla niepublicznych przedszkoli z 75 do 90 proc. Autorzy wniosku, dyrekcja przedszkola „Razem", podkreślali kluczową rolę przedszkoli niepublicznych w zapewnieniu miejsc opieki przedszkolnej w mieście, wskazując, że bez ich wsparcia system nie byłby w stanie objąć wszystkich dzieci. Zwracano uwagę, że dotacja z budżetu miasta stanowi główne źródło finansowania działalności tych placówek, a obecna wysokość nie pozwala na pokrycie wszystkich bieżących kosztów. W konsekwencji prowadzący placówki - jak przekonują - stają przed wyborem: podnieść czesne lub zamknąć przedszkole. W petycji wyrażono także wątpliwość czy ustalając podstawową kwotę dotacji, miasto uwzględnia wszystkie realne wydatki ponoszone przez przedszkola samorządowe.

Na komisji do pisma odniosła się dyrektor Departamentu Oświaty UM Chełm **Agnieszka Walewska-Maksymiuk**, która wyjaśniła, że wysokość dotacji jest zgodna z ustawą i w razie konieczności aktualizowana na podstawie kosztów utrzymania przedszkoli publicznych. Jej zdaniem zwiększenie dotacji mogłoby nastąpić tylko w przypadku wyjątkowych, nieprzewidzianych okoliczności, których wnioskodawcy nie wskazali.

- Zasadnym nie jest także argument, że jeśli przedszkola niepubliczne zostaną zlikwidowane, może zabraknąć miejsc dla dzieci z Chełma. Możemy utworzyć 240 dodatkowych miejsc, mamy niż demograficzny i co roku spada nam liczba dzieci, które mogłyby uczęszczać do przedszkola - mówiła dyrektor.

Przypomniała, że przedszkola niepubliczne mogą otrzymać 100 proc. dotacji, pod warunkiem, że spełniają wszystkie warunki obowiązujące przedszkola samorządowe. Wskazywała także, że placówki niepubliczne chętnie korzystają z miejskich poradni psychologiczno-pedagogicznych - koszty diagnoz i terapii w ostatnich latach znacząco wzrosły, w w 2024 roku wyniosły 279 tys. zł.

- Nie znaleźliśmy uzasadnienia dla zwiększenia dotacji z 75 proc. do 90 proc. Oznaczałoby to wzrost wydatków miasta o około 3 mln zł rocznie - podsumowała Walewska-Maksymiuk.

W trakcie dyskusji głos zabrał jedynie radny **Tomasz Otkała** (KR Polska 2050), który ocenił, że forma petycji nie jest właściwym narzędziem do rozstrzygania tego typu spraw.

Na ostatniej sesji radni uznali, że petycja nie jest zasadna. Za jej odrzuceniem głosowali radni z klubów PiS i „Chełmianie", z wyjątkiem radnego **Mariusza Kowalczuka**, który poparł petycję. Przeciw jej odrzuceniu byli także radni KO i Polska 2050. **(w)**

CHEŁM. Chaos zamiast porządku

Uchwała krajobrazowa do poprawki?

Od ponad roku w Chełmie obowiązuje tzw. uchwała krajobrazowa, która miała uporządkować zasady umieszczania szyldów i reklam w przestrzeni miejskiej. Jednak - zdaniem wielu przedsiębiorców - w praktyce wprowadziła więcej zamieszania niż ładu. Miasto zapowiada zmiany.

Uchwałę krajobrazową chełmscy radni przyjęli jednogłośnie w grudniu 2022 roku. Dokument dzieli miasto na obszary o różnym poziomie restrykcyjności, jeśli chodzi o lokalizację reklam i ogrodzeń. Zawiera szczegółowe zapisy, liczne zakazy i nakazy. Termin dostosowania się do zapisów uchwały minął w styczniu 2023 r., ale - jak alarmują przedsiębiorcy - przepisy są niejasne, a ich stosowanie często absurdalne.

- Uchwała, mam wrażenie, nie była w ogóle konsultowana z przedsiębiorcami. Nikt nie przeanalizował jej skutków - ani dla firm, ani dla budżetu miasta. Z mojego doświadczenia wynika, że miasto na tej uchwale traci ogromne pieniądze. Przepisy są napisane w sposób niezrozumiały, a nawet pracownicy urzędu nie potrafią ich jednoznacznie interpretować. Na odpowiedzi w sprawach reklamowych musimy czekać do miesiąca. Zapisy często wzajemnie się wykluczają - mówił podczas posiedzenia Komisji Porządku Publicznego i Mienia Komunalnego **Janusz Białasz** z chełmskiej Agencji Reklamowej Image, reprezentujący przedsiębiorców.

Przytoczył przykład klienta, który przy ul. Szpitalnej chciał zamontować przestrzenne litery - zgodnie z tym, co uchwała teoretycznie dopuszcza. Otrzymał jednak informację, że w danym rejonie możliwa jest jedynie tablica o wymiarach 120 x 80 cm albo… 15-metrowy totem reklamowy.

- To przecież absurd. Jedno wyklucza drugie. Nie spotkałem się z ani jednym głosem pozytywnym na temat tej uchwały - komentował Janusz Białasz.

Zwracał również uwagę na brak kampanii informacyjnej ze strony miasta.

- Minęły dwa lata, a wciąż 40-50 proc. klientów, którzy przychodzą do mnie z zamówieniem, nie wie nawet, że coś takiego w Chełmie obowiązuje - mówił J Białasz.

Przedsiębiorcy zaapelowali do radnych o zrewidowanie przepisów uchwały.

- Trzeba usiąść z przedsiębiorcami, wysłuchać ich, bo dziś w wielu rejonach, choćby przy ul. Lubelskiej, można odnieść wrażenie, że wszyscy właściciele zamknęli swoje działalności - podnosili przedsiębiorcy.

Wiceprezydent Chełma, **Radosław Wnuk** tłumaczył, że uchwała była konsultowana, a miasto informowano o niej przez Biuletyn Informacji Publicznej, prasę i media społecznościowe.

- Staraliśmy się zrobić to z należytą starannością, tak, aby wszystkie zainteresowane strony mogły się wypowiedzieć w przewidzianym przepisami czasie. Wszyscy, których ta uchwała dotyczyła mogli składać wnioski i takie wnioski były. Część z nich została uwzględniona. Co do zarzutu, że urzędnicy nie potrafią interpretować niektórych zapisów - uchwała jest skomplikowana i nie można w kilku zdaniach zamknąć zagadnienia jakim jest zakaz bądź dopuszczenie reklam, gdzie musimy określić m.in. wymiary, powierzchnię, kolorystykę dla każdego budynku, gdzie musimy podzielić miasto na strefy - mówił R. Wnuk

Wiceprezydent zapewnił, że miasto chce wyjść naprzeciw oczekiwaniom mieszkańców, w tym przedsiębiorcom, dlatego jest w trakcie zbierania uwag dotyczących zmian. Można je kierować na adres Urzędu Miasta.

- Po to zbieramy te uwagi, żeby przedstawić radzie i poddać pod dyskusję zaktualizowany projekt uchwały - zapowiedział wiceprezydent. **(w)**

GMINA HANSK

Pożar w Majdanie Starym

W niedzielny poranek (6 lipca) około godziny 8:15 doszło do groźnego pożaru w miejscowości Stary Majdan w gminie Hańsk. Ogień objął dwa budynki gospodarcze, które doszczętnie spłonęły. Nadpaleniu uległ również drewniany dom mieszkalny. Straty oszacowano na około 150 tysięcy złotych.

Na miejsce zdarzenia natychmiast zadysponowano znaczne siły i środki: jednostkę ratowniczo-gaśniczą z Włodawy, a także ochotnicze straże pożarne z Urszulina, Hańska i Ujazdowa. W akcji uczestniczyły również policja oraz zespół ratownictwa medycznego. Jak informują służby, w chwili wybuchu pożaru właściciele posesji sami próbowali opanować ogień. Niestety, w wyniku tych działań doznali lekkich oparzeń. Zostali objęci opieką medyczną. Przyczyną pożaru było zwarcie instalacji elektrycznej. Policja prowadzi postępowanie wyjaśniające. Dzięki szybkiej i sprawnej interwencji strażaków udało się zapobiec rozprzestrzenieniu ognia na sąsiednie zabudowania. **(bm, Fot. OSP Urszulin)**

CHEŁM i POWIAT CHEŁMSKI

Ósmoklasiści poznali wyniki

W miniony piątek, 4 lipca, tegoroczni absolwenci szkół podstawowych poznali wyniki egzaminu ósmoklasisty. Chełmscy uczniowie uzyskali średnio 68 proc. punktów z języka polskiego, 54 proc. z matematyki oraz 75 proc. z języka angielskiego, czyli lepiej niż w województwie (65, 50, 68), a w powiecie chełmskim odpowiednio 65, 43 i 64.

Egzamin odbywał się w połowie maja i obejmował trzy przedmioty: język polski, matematykę oraz wybrany język obcy. Przez trzy kolejne dni uczniowie rozwiązywali zadania testujące ich wiedzę i umiejętności.

Na języku polskim największą trudność sprawiło zadanie dotyczące interpunkcji - polegało ono na uzupełnieniu tekstu przecinkami. Poprawnie wykonało je zaledwie 23 proc. zdających. Z kolei na matematyce najwięcej problemów sprawiło obliczanie pola czworokąta w zadaniu otwartym za 3 punkty. Średni wynik za to pytanie to 0,87 punktu, a poprawnie rozwiązało je tylko 29 proc. uczniów.

Wyniki chełmskich szkół

Wśród wszystkich szkół w Chełmie najlepiej wypadła **Niepubliczna Szkoła Podstawowa nr 2**. Jej uczniowie zdobyli średnio 82 proc. z języka polskiego, 80 proc. z matematyki i aż 94 proc. z angielskiego. **Wśród szkół publicznych najwyższe średnie osiągnęli uczniowie Szkoły Podstawowej nr 1**: 72 proc. z języka polskiego, 60 proc. z matematyki i 76 proc. z angielskiego.

Średnie wyniki szkół podstawowych w Chełmie:

SP nr 8 - polski - 64 proc., matematyka - 47 proc., angielski - 70 proc.

SP nr 7 - polski - 68 proc., matematyka - 46 proc., angielski - 74 proc.

SP nr 5 - polski - 70 proc., matematyka - 57 proc., angielski - 81 proc.

SP nr 2 - polski - 58 proc., matematyka - 38 proc., angielski - 61 proc.

SP nr 6 - polski - 69 proc., matematyka - 55 proc., angielski 74 proc.

SP nr 4 - polski - 72 proc., matematyka - 54 proc., angielski - 72 proc.

SP nr 3 - polski - 65 proc., matematyka - 54 proc., angielski - 72 proc.

SP „Razem" - polski 67 proc., matematyka - 56 proc., angielski - 77 proc.

SP „Arka" - język polski 65 proc., matematyka - 49 proc., angielski - 77 proc.

I Społeczna SP - polski - 71 proc., matematyka - 75 proc., angielski - 93 proc.

Dla porównania, uczniowie z Lublina uzyskali średnio: 71 proc. z języka polskiego, 61 proc. z matematyki i 79 proc. z języka angielskiego. Zamość prezentuje poziom zbliżony do Chełma: 66 proc. z polskiego, 54 proc. z matematyki i 75 proc. z angielskiego. Nieco niższe wyniki osiągnęli ósmoklasiści z Białej Podlaskiej - 64 proc. z języka polskiego, 53 proc. z matematyki i 71 proc. z angielskiego.

Wyniki w powiecie chełmskim

Średnie wyniki uczniów szkół podstawowych z terenu powiatu chełmskiego to: język polski - 65 proc., matematyka - 43 proc., język angielski - 64 proc.

Z języka polskiego powiat chełmski wypadł lepiej niż powiaty: włodawski, krasnostawski i hrubieszowski, ale słabiej niż łęczyński, świdnicki czy lubelski. Szczególnie niskie okazały się wyniki z matematyki - 43 proc. to jeden z najsłabszych wyników w województwie. Gorzej wypadły jedynie: powiat hrubieszowski (38 proc.), parczewski (40 proc.) i tomaszowski (41 proc.). Szczegółowe wyniki poszczególnych szkół w powiecie chełmskim prezentujemy w tabeli.

Egzaminu ósmoklasisty nie można nie zdać - ale przystąpienie do niego jest warunkiem ukończenia szkoły podstawowej. Co istotne, jego wyniki mają wpływ na proces rekrutacji. Im wyższy wynik i lepsze oceny, tym większe szanse na dostanie się do wymarzonej szkoły ponadpodstawowej.

Wyniki podstawówek z powiatu chełmskiego (język polski, matematyka, język obcy): SP Białopole 70 proc., 56 proc., 66 proc.; SP Strupin Duży 68, 45, 64; SP Uher 62, 46, 62; SP Staw 71, 63, 71; SP Okszów 67, 39, 61; SP Stołpie 74, 45, 66; SP Żółtańce-Kolonia 63, 60, 73; SP Brzeźno 70, 37, 72; SP Dorohusk-Osada 69, 35, 67; SP Dubienka 62, 31, 75; SP Strachosław 64, 25, 83; SP Kamień-Kolonia 71, 51, 68; SP Sielec 80, 47, 57; SP Leśniowice 57, 31, 69; SP Rejowiec 61, 41, 71; SP Rejowiec Fabryczny 70, 50, 66; SP Liszno 59, 44, 52; SP Pawłów 67, 44, 56; SP Ruda-Huta 62, 35, 54; SP Sawin 75, 40, 71; SP Czułczyce 65, 49, 67; SP Bukowa Wielka 72, 75, 78; SP Siedliszcze 61, 37, 47; SP Wierzbica 66, 44, 63; SP Wojsławice 64, 41, 59; SP Żmudź 49, 23, 58. **(w)**

GMINA RUDA-HUTA

Bawili się koncertowo

Pierwsza niedziela tegorocznych wakacji (29 czerwca) w gminie Ruda-Huta upłynęła pod znakiem dobrej zabawy. A to za sprawą Dnia Rudy-Huty – plenerowej imprezy, która przyciągnęła licznych mieszkańców oraz gości. Główną atrakcją były koncerty. Na scenie wystąpili: Top-One, Yaroo i Dyleo. Organizatorzy zadbali również o dodatkowe atrakcje – na najmłodszych czekał kolorowy plac zabaw, a dla wszystkich dostępne były stoiska gastronomiczne. Dzień Rudy-Huty był okazją nie tylko do świetnej zabawy, ale także do wsparcia **Szymka Zelenta**, chorego na dystrofię mięśniową Duchenne'a. Szymka i jego najbliższych można wspomóc również na stronie siepomaga.pl/szymonek-zelent.

(w, fot. GOK Ruda-Huta)

eprasa.pl de25b656f9

KRASNYSTAW. Od czegoś trzeba zacząć…

W powiecie też dyskutują o wyprawkach

Okazuje się, że nie tylko krasnostawskie radne chcą wprowadzenia wyprawek dla nowonarodzonych dzieci. Za takim rozwiązaniem, z tym, że w skali powiatu, optuje powiatowy radny, Witold Boruczenko.

Wygląda na to, że nasi samorządowcy w końcu na poważnie zaczęli pochylać się nad problemem spadającej dzietności i wyludniania się naszych gmin i miejscowości. I dobrze, bo sytuacja już jest dramatyczna, a w perspektywie już kilkunastu lat, jeśli nic się nie zmieni, może stać się katastrofalna. Rozwiązanie tego problemu na szczeblu samorządowym jest, a przynajmniej wydaje się niemożliwe, ale każda inicjatywa podkreślająca jakim skarbem są dzieci i zachęcająca do tego, by było ich jak najwięcej jest cenna i warta zastanowienia. I od czegoś trzeba zacząć.

Ostatnio pisaliśmy, że radne miasta Krasnystaw **Agnieszka Pocińska-Bartnik**, **Magdalena Pizoń** i **Anna Kawęcka**, złożyły interpelację w sprawie uruchomienia w mieście wyprawek dla nowonarodzonych dzieci. Radne zwracają uwagę na spadek liczby urodzin i wyludnianie się miasta (o ile w 2018 roku zameldowanych było tu 18 778 mieszkańców, to na koniec roku 2024 tylko 16 968) i choć zdają sobie sprawę, że wyprawki nie spowodują tu żadnej rewolucji, to taki element polityki prorodzinnej też należało by wprowadzić.

- Impulsem do złożenia propozycji wyprawek były też nasze wizyty i długie rozmowy z personelem oddziału położniczo-ginekologicznego w SP ZOZ w Krasnymstawie. Pani dr **Magdalena Steć-Janeczek** oraz panie położne zapoznały nas z szeroką i kompleksową ofertą oddziału położniczo-ginekologicznego, uwzględniająca przede wszystkim indywidualne potrzeby przyszłych mam. Bogaty pakiet usług w ramach NFZ oferowany przyszłym rodzicom zainspirował nas do poszerzenia tej oferty właśnie o tzw. pakiet powitalny, który uważamy, że może się stać elementem szerszej i długofalowej prorodzinnej polityki Krasnegostawu - przekonywały radne.

Do propozycji burmistrz **Daniel Miciuła** odniósł się dość sceptycznie, odpowiadając, że wyprawki nie wpływają na zwiększenie ilości urodzeń, bo problem jest dużo bardziej skomplikowany, ale ich wprowadzenia całkowicie nie wykluczył.

Z interpelacją w sprawie wprowadzenia wyprawek wystąpił też w ostatnim czasie **Witold Boruczenko**, radny powiatu krasnostawskiego. Na ostatniej sesji, jej były przewodniczący przekonywał, że dołożenie cegiełki w postaci takich wyprawek, mogłoby być pomocne w procesie wstrzymania depopulacji. - Koszt takiej wyprawki wahałby się w kwocie od 180 do 200 zł na jedno dziecko. Byłaby to symboliczna pomoc od powiatu krasnostawskiego na dobry start dla rodziców w tak radosnej chwili - podnosi w interpelacji Boruczenko, wskazując, że na koniec 2018 r. powiat miał 63 925 mieszkańców, a na koniec 2024 - 58 307.

Do wystąpienia radnego odniósł się wicestarosta Marek **Nowosadzki**, zauważając, że już 3 czerwca zarząd powiatu zapoznał się ze zgłoszoną przez lekarzy oddziału ginekologiczno-położniczo-neonatologicznego SP ZOZ w Krasnymstawie, inicjatywą fundowania przez powiat takich wyprawek. Do dyskusji na ten temat doszło też podczas zarządu powiatu 26 czerwca.

- Zarząd biorąc pod uwagę, że brak jest możliwości formalno-prawnych do przekazania środków finansowych dla SP ZOZ w Krasnymstawie na ten cel w formie dotacji z budżetu powiatu, ustalił, że temat ten będzie w dalszym ciągu analizowany wspólnie z dyrektorem SP ZOZ pod kątem możliwości wsparcia tego typu inicjatywy - informuje wicestarosta Nowosadzki. **(kg)**

RUDNIK. Wójt Paweł Kucharczyk z wotum zaufania i absolutorium

To była formalność...

Paweł Kucharczyk, wójt gminy Rudnik, po raz kolejny nie miał najmniejszego problemu z uzyskaniem od rady gminy wotum zaufania i absolutorium z wykonania budżetu. Otrzymał je jednogłośnie.

Przed głosowaniami wójt gminy Rudnik **Paweł Kucharczyk** przypomniał jakie najważniejsze inwestycje gmina przeprowadziła w 2024 r. Wymienił m.in. pierwszy etap budowy Gminnego Centrum Kultury, budowę wielofunkcyjnych obiektów sportowych przy szkołach w Płonce i Rudniku, adaptację obiektów byłego gimnazjum na urząd gminy, termomodernizację Domu Nauczyciela w Płonce, budowę przydomowych oczyszczalni ścieków, przebudowę drogi gminnej w Majdanie Kobylańskim, a także drogi powiatowej Płonka-Bzowiec.

- Co ważne, pomimo realizacji tych zadań nie zwiększyliśmy zadłużenia gminy, które na koniec ubiegłego roku pozostało na niemal identycznym poziomie jak na koniec 2018 roku, kiedy rozpoczynałem swoją pracę jako wójt - podkreśla **Paweł Kucharczyk**. - Na wyżej wymienione, dobre efekty składa się praca wielu zaangażowanych osób. Dlatego chciałem podziękować radnym obecnej kadencji na czele z przewodniczącym, radnym poprzedniej kadencji, bo przecież rok 2024 był rokiem wyborów, sołtysom. Dziękuję także moim współpracownikom, bez których zaangażowania te działania nie byłyby możliwe do zrealizowania, pracownikom i kierownictwu urzędu gminy na czele z sekretarzem, pracownikom i kierownictwu gminnych jednostek organizacyjnych. W sposób szczególny dziękuję pani skarbnik i pracownikom referatu finansowo-księgowego, bo absolutorium z tytułu wykonania budżetu to w ogromnej mierze efekt ich pracy - wylicza włodarz gminy Rudnik.

Wójt zaznacza, że przed nim, jego współpracownikami i radnymi kolejne miesiące pracy na rzecz gminy, kolejne zadania i wyzwania. - Mam nadzieję, że będziemy nadal z sukcesami wspólnie realizować założone cele - podsumowuje. **(kg)**

ŻÓŁKIEWKA. Wójt się zaangażował i…

Wójt gminy Żółkiewka zamieścił w internecie zdjęcia psa czekającego na adopcję. I nieoczekiwanie dostało się… gminie i samemu wójtowi, bo komentatorzy zwrócili uwagę, na warunki, w jakich przebywa sfotografowany czworonóg. - Pies został znaleziony oraz zabezpieczony przez osobę prywatną i tam też zostały wykonane zdjęcia - komentuje Jacek Lis.

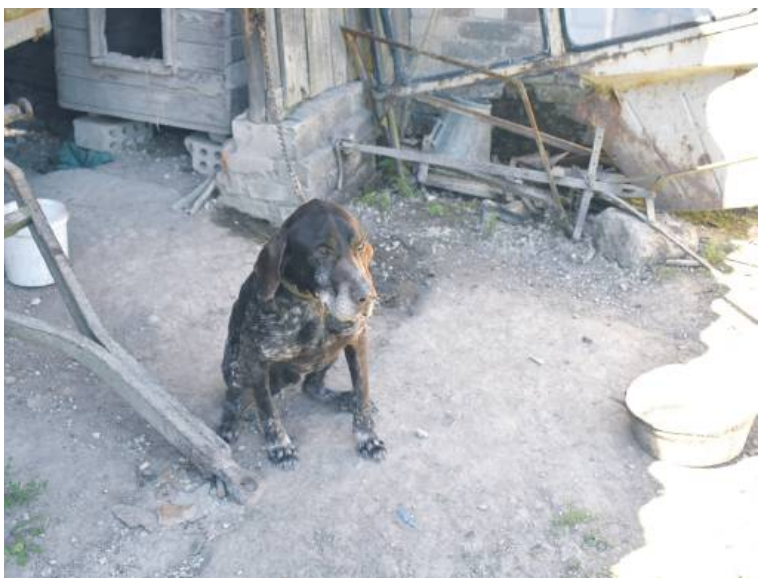

We wtorek, 1 lipca, **Jacek Lis**, wójt gminy Żółkiewka, zamieścił w swoich mediach społecznościowych kilka zdjęć psa z podpisem: „Młody pies czeka na adopcję! Więcej szczegółów w Urzędzie Gminy Żółkiewka lub pod nr tel. 846831676”.

Post wywołał sporo emocji. Na fotografii widać psiaka przebywającego w warunkach pozostających wiele do życzenia.

- Szanowny Panie Wójcie Gminy Żółkiewka, zdjęcia jak ze średniowiecza... Mamy XXI wiek, przydałby się kojec i godne warunki na pobyt tymczasowy psa - skomentowała Anna, na co dzień zajmująca się losem zwierząt. Katarzyna dodała: - Prosimy o zapewnienie godnych warunków dla tego psa. Te zdjęcia są bardzo niepokojące.

Inna internautka rzuciła: „To skandal!”, a Emilia zauważyła, że pies widoczny na zdjęciach jest na łańcuchu. - To się nie mieści w głowie! - skomentowała.

Ktoś inny zapytał, czy gmina Żółkiewka nie dysponuje kojcem z prawdziwego zdarzenia, pojawił się też wpis o treści: „Smutny obrazek, szczególnie w Dniu Psa”.

Po kilkunastu godzinach od zamieszczenia postu do sprawy postanowił odnieść się wójt **Jacek Lis**.

- W odpowiedzi na liczne komentarze dotyczące sytuacji psa przedstawionego na zdjęciach, uprzejmie informuję, że zwierzę nie przebywa na terenie Urzędu Gminy Żółkiewka ani w jednostkach podległych gminie. Pies został znaleziony oraz zabezpieczony przez osobę prywatną i tam też zostały wykonane zdjęcia - skomentował.

Wójt podkreśla dalej, że celem gminy jest pomoc w odnalezieniu właściciela psa albo znalezienie mu nowego domu, a w ostateczności przekazanie go do schroniska. - Pies jest oswojony i łagodny w stosunku do ludzi, niestety atakuje drób domowy. Chcemy również zaznaczyć, że naszym celem nie jest oddanie psa do schroniska, jeśli tylko możliwe będzie odnalezienie właściciela, znalezienie dla niego odpowiedzialnego opiekuna lub domu tymczasowego. Zależy nam na tym, by zwierzę trafiło w dobre ręce, bez konieczności przeprowadzki do placówki, która – choć legalna – nie zawsze jest najlepszym rozwiązaniem - podsumowuje wójt. **(kg)**

IZBICA

Cicha przystań pod mostem

Są kanapy, fotele, stolik i tabliczka przypominająca, by dbać o czystość tego miejsca. Dla wędkarzy i kajakarzy pływających po Wieprzu, ktoś urządził pod mostem w miejscowości Dworzyska, miejsce do odpoczynku. Kto? Nie wiadomo.

Pływając kajakiem po Wieprzu nie sposób pominąć „Izbicki przełom Wieprza”. Na odcinku Tarnogóra/Izbica - Dworzyska - Krasnystaw, Wieprz meandruje, miejscami wcina się w malownicze skarpy. Odcinek ma dwa etapy. Pierwszy z Tarnogóry do Dworzysk, ok. 11 km (2 godziny), a drugi z Dworzysk do Krasnegostawu - ok. 13 km (3 godziny). W Dworzyskach dopływa się do lewego brzegu rzeki, zaraz za mostem. Jest tu możliwość wciągnięcia kajaków na brzeg. I tu, pod mostem jest niespodzianka. Na kajakarzy czeka miejsce do odpoczynku. Są tu kanapy, fotele, stolik. Można tu zrobić przerwę, posiedzieć porozmawiać. Nikt nie wie kto wpadł na pomysł urządzenia tu takiego miejsca do relaksu.

Miejscowi wspominają, że pod mostem zawsze przesiadywali wędkarze, w sezonie zatrzymywali się kajakarze, zimą tu bywało morsowanie, a w lecie wylegiwali się tu amatorzy kąpieli, bo jest łagodny dostęp do wody. Ktoś z tej grupa pewnie dał pomysł, ktoś przyniósł stary stolik, ktoś fotele, ktoś inny kanapę. Nie jest to jednak rupieciarnia, a o dbaniu o porządku w tym miejscu przypomina wymalowana odręcznie tabliczka. **(js)**

IZBICA. Ruszył remont Klinkiernianej

Na prawie 300-metrowym odcinku ul. Klinkiernianej w Izbicy pojawi się nowy asfalt. Po połowie na inwestycję złożyły się powiat krasnostawski oraz miasto i gmina Izbica.

W ramach prac przewiduje się położenie nowej nawierzchni asfaltowej, czego mieszkańcy ul. Klinkiernianej domagali się od dawna. Wartość umowy podpisanej przez powiat z wykonawcą Przedsiębiorstwem Robót Drogowych z Zamościa wynosi 352 tys. zł, 50 procent tej kwoty (176 tys. zł) to udział własny miasta i gminy Izbica.

- Realizacja inwestycji przyczyni się do poprawy warunków komunikacyjnych oraz zwiększy bezpieczeństwo wszystkich uczestników ruchu drogowego. To kolejny krok w stronę nowoczesnej, bezpiecznej i dobrze skomunikowanej gminy Izbica - mówi **Marek Nowosadzki**, wicestarosta krasnostawski. **(kg)**

Gdzie, jak nie w mieście Chmielaków

Poznaj historię piwa

Od 4 lipca do końca września w Muzeum Regionalnym w Krasnymstawie można oglądać wystawę o piwie „Birofilistyka z kolekcji Wojciecha Karwackiego”.

Na wystawie można obejrzeć różne przedmioty związane z historią piwowarstwa w Polsce - etykiety piwne, kapsle, podkładki, kufle, szklanki, reklamy, a także unikalne druki i plakaty. Zbiory te ukazują nie tylko rozwój przemysłu piwowarskiego, ale także przemiany w grafice użytkowej, wzornictwie i technikach druku. W kolekcji odnajdziemy artefakty zarówno z dużych, rozpoznawalnych zakładów piwowarskich, jak i z mniejszych, lokalnych browarów, które często funkcjonowały tylko przez krótki czas, pozostawiając po sobie niewielką, lecz cenną spuściznę materialną. Dzięki temu wystawa ma nie tylko wartość estetyczną i kolekcjonerską, ale również dokumentacyjną i historyczną. Ekspozycja skierowana jest do szerokiego grona odbiorców - zarówno miłośników piwa, jak i osób zainteresowanych historią, sztuką użytkową, przemysłem spożywczym oraz dziedzictwem kulturowym Polski. **(kg)**

eprasa.pl de25b656f9

Stypendia wójta Fajsławic

31 uczniów szkół podstawowych z Fajsławic i Siedlisk Drugich odebrało stypendia edukacyjne wójta gminy. Każdy ze stypendystów otrzymał 800 zł.

W piątek, 27 czerwca, w szkołach podstawowych gminy Fajsławice odbyły się uroczyste zakończenia roku szkolnego 2024/2025. W SP w Fajsławicach wójt **Janusz Pędzisz** osobiście wręczył uczniom stypendia edukacyjne za bardzo wysokie wyniki w nauce i wzorowe zachowanie, w SP w Siedliskach Drugich w jego imieniu uczynił to wicewójt **Ryszard Kaisz**.

- Dziękuję wszystkim uczniom za całoroczną, wytężoną naukę, a nauczycielom za nieustanne wsparcie i profesjonalizm w codziennej pracy dydaktycznej - mówił wójt Pędzisz. 31 uczniów otrzymało stypendia edukacyjne za bardzo wysokie wyniki w nauce i wzorowe zachowanie, zwiększone ostatnio z 600 do 800 zł. Oto lista nagrodzonych: SP w Fajsławicach: **Zofia Mazurek**, **Jowita Krysa**, **Lena Sobczuk**, **Hanna Błaziak**, **Zuzanna Łykus**, **Dominik Pawłowicz**, **Katarzyna Wasil**, **Paula Ruszniak**, **Klara Madeja**, **Zuzanna Majewska**, **Weronika Dudała**, **Amelia Sapko**, **Karolina Rozwałka**, **Julia Ruszniak**, **Aleksandra Jagiełło**, **Antoni Paluch**, **Jadwiga Stępniak**, **Lena Serafin**, **Mikołaj Wójcik**, **Robert Kozioł**, **Filip Opalski**, **Zofia Krawczyńska**. Ponadto wójt przyznał nagrody za osiągnięcia sportowe. Otrzymali je: **Nikola Urbańczyk**, **Katarzyna Wasil**, **Klara Madeja**, **Alicja Bochniarz**, **Nikola Baran** i **Małgorzata Dudała**.

Lista uczniów, którzy otrzymali stypendiów wójta w SP w Siedliskach Drugich przedstawia się z kolei następująco: **Natalia Kosierb**, **Oliwia Borowiec**, **Izabela Gnyp**, **Zofia Trała**, **Maja Jurek**, **Jakub Pitucha**, **Monika Chruściel**, **Maciej Gąsak** i **Aleksandra Idzik**. **(kg)**

„Struktury" Janeczka zawitały do Izbicy

W piątek, 4 lipca, w Samorządowym Ośrodku Kultury i Sportu w Izbicy odbył się wernisaż wystawy fotografii Leszka Janeczka zatytułowanej „Struktury". Wcześniej ekspozycję można było oglądać w Miejskiej Bibliotece Publicznej w Krasnymstawie.

Leszek Janeczek, doktor nauk medycznych, znany w Krasnymstawie ginekolog i były radny powiatu jest też zapalonym, a do tego zdolnym fotografikiem. Jego prace to efekt podróży po świecie i rejestracja tego co nas otacza. Prezentowane zdjęcia przedstawiają różnorodne struktury naturalne będące dziełem przyrody jak również te stworzone przez człowieka.

Doktor Janeczek, urodzony w Wólce Orłowskiej, związany jest od zawsze z Krasnymstawem. Oprócz fotografii pasjonuje się historią, jest znawcą i miłośnikiem regionu, współautorem albumu „Krasnystaw wczoraj i dziś". Wystawę fotografii „Struktury" będzie można oglądać w Izbicy do końca lipca. **(js)**

KRASNYSTAW. W powiecie warto się uczyć

Na zakończenie roku szkolnego starosta krasnostawski, jak co roku, nagrodził najlepszych uczniów ze szkół średnich prowadzonych przez powiat. Stypendia po 2000 zł otrzymało 42 uczniów ze średnią 5,0 i powyżej oraz z wzorowym zachowaniem. Najwięcej stypendystów, aż 22, uczy się w I LO.

Stypendyści z I Liceum Ogólnokształcącego im. Władysława Jagiełły: Gabriela Pawlas (IIIA - 5,360, Igor Bałabaj (IIAP - 5,31, Lena Zielińska (IIC - 5,29), Oliwia Dzida (IIAP - 5,23), Martyna Mazurkiewicz (II C - 5,21), Karolina Szymaniak (IIIA - 5,17), Kinga Miszczak (IIICE - 5,15), Milena Szewczak (IIICE - 5,15), Dominika Papierz (IIC - 5,14), Laura Delikat (IA - 5,08), Nikola Krzyżanowska (IIIA - 5,08), Zofia Nowacka (IIIA - 5,08), Krystian Skibiński (IIIA - 5,08), Maja Kozak (II C - 5,07), Zofia Basińska (IIC - 5,00), Natalia Kołtun (III A - 5,00), Maciej Kusiak (IIIB - 5,00), Julia Lewczuk (IIICE - 5,00), Michał Malarz (IIIA - 5,00), Michalina Słabek (IIC - 5,00), Kinga Waręcka (IIB - 5,00), Łukasz Żukowski (IIAP - 5,00).

Stypendyści z II Liceum Ogólnokształcącego im. C.K. Norwida w Krasnymstawie: Dominika Swatowska (IIA - 5,00), Martyna Micewicz (IIC - 5,08), Amelia Kluch (IIIA - 5,15), Aleksandra Kalman (IIIC - 5,33), Karolina Wojtiuk (IIIA - 5,00).

Stypendyści z Zespołu Szkół Nr 1 im. Tadeusza Kościuszki: Mateusz Domański (1TPZ - 5,00), Maja Matwiej (1TPZ - 5,00), Emilia Nowosad (3TSE - 5,00).

Stypendyści z Zespołu Szkół Nr 2 im. B. Głowackiego: Łukasz Trumiński (ITMRiA - 5,17), Damian Marchewka (ITMRiA - 5,17), Mikołaj Walkiewicz (ITMRiA - 5,00), Krzysztof Koszyk (ITI - 5,28), Anna Borzęcka (IITG - 5,06), Hanna Zielińska (IIITG - 5,16), Julia Czerniakowska (IIITH - 5,06), Maja Jeleń (IIITMRiA/TO - 5,00), Mateusz Pachuta (IVTEL - 5,06), Kinga Ciechańska (IVTH - 5,13), Nadia Kuc (IVTH - 5,19), Kacper Woźniak (IITP - 5,00).

(rd, fot. FB Powiat Krasnystaw)

KRASNYSTAW. Burmistrz nagrodził prymusów

Podczas uroczystych zakończeń roku szkolnego 2024/25 w SP nr 1, SP nr 4 i SP nr 5 w Krasnymstawie, odbyło się wręczenie stypendiów burmistrza miasta.

Stypendia przyznane przez **Daniela Miciułę**, burmistrza Krasnegostawu, trafiły do 107 uczniów. Wyróżnienia w poszczególnych szkołach wręczali: osobiście burmistrz Miciuła, zastępca burmistrza **Monika Sawa**, sekretarz miasta **Renata Stangryciuk** oraz kierownik wydziału organizacyjnego i archiwum zakładowego **Justyna Pawlas**.

Oto lista nagrodzonych:

SP NR 1 W KRASNYMSTAWIE: Tymoteusz Łukowiec, Zuzanna Proskura, Zofia Uchimowicz, Hanna Łukasiak, Jonatan Kulik, Barbara Dudzińska, Liliana Płowaś, Julia Wawrzyszuk, Zuzanna Aniołek, Anna Choma, Alicja Domina, Magdalena Lechus, Lena Sobczak, Dominika Wrona, Kornelia Chomczyńska, Nikodem Galewski, Lena Lachawiec, Helena Żurek, Lena Cichosz, Agata Choma, Amelia Kowalczyk, Aleksandra Lasota, Nikola Wróblewska, Maja Tarasewicz, Adrianna Czaban, Julia Mazurek, Zuzanna Jodełka, Natalia Kluch, Barbara Perynik, Julia Świstek, Oskar Kłys, Kinga Wójcik, Julian Łukasiak, Julia Mierzyńska, Oliwia Soczyńska, Antonina Boratyn, Karol Tracz, Lena Janik, Adama Młynarczyk, Alicja Sikorska, Lena Zakrzewska, Zuzanna Zdybel.

SP NR 4 W KRASNYMSTAWIE: Natalia Pucek, Julia Stefańczyk, Łucja Gradowska, Filip Suchodolski, Marcel Polak, Wojciech Pomianowski, Julia Iwaniak, Maria Wójtowicz, Szymon Adamiak, Igor Grzesiuk, Martyna Zezula, Hanna Panas, Mikołaj Mróz, Marcelina Romańska, Piotr Wereszczyński, Laura Hawryluk, Franciszek Jarocki, Marcelina Wróbel, Jakub Korszla, Jan Pociński, Jacek Ślusarczyk, Michał Szostak, Maksymilian Rapa, Gabriela Cembrowska, Lena Tomiło, Antoni Osuch, Hanna Kulibab, Zuzanna Tokarska, Natalia Dubaj, Aleksandra Wrona, Julia Kiryczuk, Aleksandra Pliszczyńska, Hubert Bartnik, Katarzyna Hartanowicz, Wiktoria Wróbel, Iga Bodio, Maria Kowalczyk, Róża Grabias, Maja Stefańczyk, Miłosz Chlewicki, Joanna Ciechan, Wiktoria Mazurek, Michał Waręcki, Klaudia Kmieć, Denis Tulskyi, Emilia Łubińska. Stypendium artystyczne: Julia Gęba, Lena Waśkiewicz i Maja Kucharska.

SP NR 5 W KRASNYMSTAWIE: Jakub Szymański, Paweł Suszek, Miłosz Fałek, Miłosz Podlaski, Kalina Chmist, Julia Wentczuk, Ivan Holovchenko, Wiktoria Poniedziałek, Antonina Fałek, Łucja Bąk, Lena Dębska. Stypendia artystyczne: Łucja Bąk, Wojciech Żuk, Maja Szostak, Gabriela Ćwir i Amelia Bodio. **(kg)**

RUDNIK

Najlepsi z najlepszych

16 uczniów szkół podstawowych z Rudnika i Płonki odebrało stypendia przyznane przez wójta Pawła Kucharczyka.

Wójt gminy Rudnik **Paweł Kucharczyk** wziął udział w zakończeniach roku szkolnego 2024/2025 w SP w Płonce i SP w Rudniku. - Dzisiejszy dzień to wyjątkowy moment, podsumowanie całorocznej pracy, wysiłku i zaangażowania uczniów, nauczycieli oraz rodziców - mówił podczas obu wydarzeń. - Serdecznie gratuluję wszystkim uczniom, a szczególnie tym, którzy otrzymali stypendia, jesteście dumą naszej gminy.

Oto lista tegorocznych stypendystów wójta gminy Rudnik: SP w Płonce: **Hubert Roczeń**, **Milena Jasina**, **Hubert Sulima**, **Adrianna Antoszczak**, **Kornelia Atras**, **Emilia Kozina** i **Karol Złamańczuk**, w SP w Rudniku: **Emilia Chargot**, **Sandra Chmiel**, **Natalia Sienkiewicz**, **Szymon Kotyła**, **Hubert Smoleń**, **Oskar Hałas**, **Igor Czub**, **Milena Jakubczak** i **Aleksander Kotyła**. **(kg)**

eprasa.pl de25b656f9

Takich wydarzeń potrzeba jak najwięcej

We Włodawie wrócili do Wembley

Niedziela (29 czerwca) to był dzień pełen wspomnień, dobrej muzyki, zapachu ogniska i uśmiechów mieszkańców Włodawy. Nad Włodawką odbyło się wyjątkowe plenerowe wydarzenie. Mowa o „Wembley - Rozpoczęcie wakacji nad rzeką", zorganizowane przez Fundację Na Bugu we współpracy z zaprzyjaźnionymi instytucjami, m.in.: Muzeum - Zespołem Synagogalnym we Włodawie i Włodawskim Domem Kultury. Kameralna, lecz tętniąca życiem impreza idealnie wpisała się w rosnące zapotrzebowanie mieszkańców Włodawy na tego typu integrujące wydarzenia kulturalne.

Nazwa wydarzenia „Wembley" nie jest przypadkowa. Odnosi się do popularnego niegdyś dzikiego boiska, na którym przez lata spotykała się lokalna społeczność. Fundacja na Bugu z powodzeniem tchnęła nowe życie w to miejsce, przywracając mu dawny charakter wspólnotowego punktu spotkań. Pod hasłem „Wyjdź do ludzi!", organizatorzy zaprosili włodawian i turystów do wspólnego świętowania rozpoczęcia wakacji w klimacie lat 80., 90. i początku XXI wieku. Program imprezy był różnorodny i trafiał w gusta uczestników - zarówno młodszych, jak i starszych. Już od godziny 16.00 emocje budził turniej piłkarski drużyn osiedlowych prowadzony przez **Ryszarda Nilipiuka**. Rozegrano mecz Podzamcze kontra Reszta Świata - pełen sportowej pasji i sąsiedzkiego ducha. Następnie muzyczna scena tętniła dźwiękami największych przebojów z lat 80.-90., a lokalni artyści dali pokaz talentu w ramach sceny otwartej. Wieczorne koncerty - najpierw „Chłopcy kontra Basia", a potem taneczna potańcówka z Sentymentalną Kapelą z Piask Lubelskich - przyciągnęły tłumy na leśną polanę. Radosna atmosfera, parkiet pod gołym niebem i muzyka, która poruszała wspomnienia - wszystko to stworzyło niepowtarzalny klimat wydarzenia.

Nie tylko muzyka

Organizatorzy zadbali również o szereg atrakcji towarzyszących. Dzieci mogły odkrywać dziki plac zabaw, brać udział w podchodach organizowanych przez Grupę eksploracyjno-historyczną Włodawa i poszukiwać skarbów, a dorośli z zainteresowaniem oglądali wystawę plenerową „Między domem a trzepakiem - dzieciństwo we Włodawie", która wzruszała i bawiła. Nie zabrakło też Gospody Nadbużanka i stoisk Koła Gospodyń Miejskich „Zosie Samosie", które serwowały kuchnię sentymentalną - smaki, które wielu przypomniały wakacje u babci czy letnie wieczory na podwórku. Specjalne uznanie zebrała także instalacja „Młodość Offline - gabinet osobliwości", przypominająca, jak wyglądało życie bez internetu i smartfonów. Fundacja na Bugu we Włodawie udowodniła, że mieszkańcy miasta potrzebują przestrzeni do wspólnego przeżywania kultury, historii i relacji międzyludzkich. Kameralne, oddolne wydarzenie okazało się strzałem w dziesiątkę. Bez wielkich scen, ale z wielkim sercem.

- Wembley to coś więcej niż tylko impreza - to powrót do wartości, które budowały naszą lokalną wspólnotę i będziemy się starać, by te wydarzenie weszło na stałe do kalendarza miejskich imprez - mówi jedna z jego organizatorek, **Julita Fajks-Mitkowska**, prezes Fundacji Na Bugu we Włodawie. - Hasło „Idziemy na Wembley!" we wspomnieniach niektórych mieszkańców Włodawy prowadziło do niezwykłego miejsca, gdzie grało się w piłkę nożną, pływało w rzece, spotykało i integrowało. Tym miejscem była łąka nad Włodawką, do której dotrzeć można było mijając kanał burzowy od ulicy Podzamcze. Misją naszej fundacji jest tworzenie przestrzeni dla mieszkańców miasta do integracji zarówno poprzez kulturę, sztukę, ale również rekreację, a „Wembley" to wydarzenie łączące sport na łonie natury z muzyką, wystawami, smakami, przestrzenią do zabawy i wspólnego spędzania czasu. A wszystko to przywołać ma sentymentalne lata młodości, gdzie każdy znalazł chwilę, by wyjść z domu. Sami przyznacie, że to były niezapomniane chwilę, dlatego pamięć o nich warto pielęgnować i przekazywać kolejnym pokoleniem, które o takich rzeczach nie mają pojęcia.

Warto podkreślić, że wydarzenie zostało zorganizowane przez różne instytucje i osoby ponad wszelkimi podziałami i jest dowodem na to, że zgoda buduje. **(bm)**

OKUNINKA. Promocja piękna i potencjału ziemi włodawskiej

Spotkali się nad wodą

W sobotę (5 lipca) Okuninka nad Jeziorem Białym stała się sercem regionu. Wszystko za sprawą wyjątkowego wydarzenia - „Spotkajmy się nad wodą", które zgromadziło mieszkańców, turystów oraz przedstawicieli lokalnych samorządów i instytucji, by wspólnie promować to, co w regionie najcenniejsze i najpiękniejsze.

W trakcie wydarzenia gmina Włodawa z dumą zaprezentowała swoje największe atuty: czyste jeziora, nieskażoną przyrodę, gościnnych i serdecznych mieszkańców, a także bogatą ofertę wypoczynkową. - To była doskonała okazja, by pokazać, że nasz region to nie tylko miejsce do życia, ale też inspirująca przestrzeń dla turystyki, rekreacji i odkrywania lokalnego dziedzictwa - mówił wójt **Dariusz Semeniuk**. W wydarzeniu udział wzięli również przedstawiciele miasta Włodawa, Powiatu Włodawskiego, Poleskiego Parku Narodowego oraz Muzeum - Zespołu Synagogalnego we Włodawie. Ich obecność pokazała, jak wiele można osiągnąć, działając razem - ponad podziałami administracyjnymi, w duchu współpracy i wspólnej troski o rozwój regionu.

Preludium do imprezy stanowiły tradycyjne zawody sportowe „KrokodyLove SPORTY" organizowane przez gminę. Wyścig główny stanowił bieg dookoła jeziora, dzieci i młodzież rywalizowały na krótszych dystansach. Dokładne wyniki podamy w kolejnym wydaniu. **(bm)**

Kolejny ogólnopolski sukces!

Mistrzyni Karolina Jadwiga Demianiuk

Gmina Hanna ma powód do dumy! Podczas 59. Ogólnopolskiego Festiwalu Kapel i Śpiewaków Ludowych w Kazimierzu Dolnym, który odbył się w ostatni weekend czerwca, I nagrodę w kategorii *mistrz - uczeń* zdobyła Karolina Jadwiga Demianiuk wraz z uczennicą z zespołu Zyzula.

To prestiżowe wyróżnienie jest dowodem na to, że tradycyjna muzyka ludowa ma się dobrze - i to dzięki pasji, talentowi i ogromnemu zaangażowaniu osób takich jak mistrzyni **Karolina Jadwiga Demianiuk** z Dołhobród. Pochodząca z gminy Hanna artystka od lat zajmuje się dokumentowaniem i przekazywaniem lokalnych tradycji muzycznych młodszym pokoleniom. Współpraca z uzdolnionymi uczennicami, której owocem jest duet Zyzula, pokazuje, że duch muzyki ludowej wciąż żyje i zachwyca - zarówno publiczność, jak i jurorów najważniejszego w Polsce festiwalu tego typu. Festiwal w Kazimierzu Dolnym od lat gromadzi najlepszych śpiewaków, instrumentalistów i kapele ludowe z całego kraju. Udział w nim to zaszczyt, a zdobycie I nagrody to sukces, który potwierdza najwyższy poziom artystyczny oraz autentyczność przekazu. Serdecznie gratulujemy pani Karolinie Jadwidze Demianiuk i Zyzuli tego wspaniałego osiągnięcia! Niech ich przykład inspiruje innych do pielęgnowania i rozwijania muzycznego dziedzictwa naszej ziemi. **(bm)**

eprasa.pl de25b656f9

Radni jednogłośnie za wójtem

Sesja absolutoryjna w Urszulinie

(27 czerwca) Wójt gminy Urszulin Adam Panasiuk bez problemu uzyskał wotum zaufania oraz absolutorium. Debatowano także nad raportem o stanie gminy. Zgłaszano uwagi do jakości dróg powiatowych.

Na początku obrad w świetlicy OSP przewodniczący rady powitał… panią wójt. Przejęzyczenie tłumaczył tym, że zapatrzył się na panią skarbnik. Chwilę później wójt **Adam Panasiuk** poprosił o dodanie do porządku obrad trzech uchwał: w sprawie sieci szkół podstawowych, sieci publicznych przedszkoli oraz wyrażenia zgody na nabycie nieruchomości. Radni przyjęli te propozycje jednogłośnie. W międzyczasie kierownik urzędu robił telefonem zdjęcia, co nie uszło uwadze komentatorów, którzy dziwili się, że urzędu nie stać na aparat fotograficzny.

Następnie radni debatowali nad raportem o stanie gminy za 2024 rok. Wójt przedstawił stan gminy, zwracając uwagę na dwa zagrożenia: spadek populacji mieszkańców, co najmniej od 2015 r. oraz duże zadłużenie gminy.

- *Zadłużenie udało nam się w ub.r. zmniejszyć poniżej 7 mln zł, a to było efektem oszczędności w urzędzie gminy i zwiększenia wpływów podatkowych, szczególnie od letników. Staramy się robić także wiele poprzez dobre inwestycje, by zachęcać do osiedlania się ludzi w naszej gminie oraz zniechęcać młodych do wyjazdu stąd* - mówił A. Panasiuk.

W dyskusji głos zabrał radny **Nikodem Wawrzycki**, który zauważył zdecydowany brak zachęt dla potencjalnych przedsiębiorców i inwestorów. - *Ta zła tendencja spadkowa liczby przedsiębiorców w naszej gminie zapewne będzie trwała. Mamy co prawdę niedaleko kopalnię w Bogdance, ale trzeba też pamiętać o innych pracodawcach. Trzeba zawalczyć o młode pokolenie, bo inaczej to nasza gmina będzie pustoszeć* - mówił.

Radni zauważyli brak dobrego wyposażenia Gminnego Zakładu Usług Komunalnych. Ich zdaniem ten brak sprzętu powoduje, że trzeba nawet najprostsze czynności zlecać firmom zewnętrznym. Wójt obiecał, że jeszcze w tym roku będzie kupiony nowoczesny sprzęt, bo sam widzi wielkie zapóźnienie technologiczne GZUK.

Wójt nie miał żadnych problemów z otrzymaniem wotum zaufania oraz absolutorium. W ogóle wszystkie uchwały radni podejmowali jednomyślnie (przy 13 obecnych radnych). Radni podjęli też kilka innych uchwał, w tym m.in.: finansowe i ws. rozpatrzenia skargi na rażącą bezczynność wójta. Skarga dotyczyła braku reakcji wójta na postulat dotyczący remontu palcu zabaw i całej infrastruktury turystycznej w gminie i została przez radnych uznana za bezzasadną.

Na koniec w dyskusji radni zwracali uwagę na fatalny stan drogi powiatowej w Wólce Wytyckiej oraz drogi w miejscowości Kochanowskie. Zwrócili też uwagę na zbyt szybką jazdę na niektórych odcinkach dróg. Zaapelowali też o przycinkę drzew i krzewów przy ścieżkach rowerowych. Zwrócono też uwagę na pozostawione przez turystów śmieci. Na koniec sołtys Wielkopola poruszył temat śmieci wielkogabarytowych, pytając, gdzie je można oddawać. Śmieci te można przywieźć na teren bazy GZUK w dni robocze w godzinach pracy - wyjaśniono. **(pk)**

STARY BRUS. Radni byli jednogłośni

Całkowity sukces wójt Zińczuk

Podczas czerwcowej sesji rady gminy Stary Brus radni jednogłośnie udzielili wójt Patrycji Zińczuk wotum zaufania oraz absolutorium z tytułu wykonania budżetu za 2024 rok. To jednoznaczny wyraz poparcia dla działań podejmowanych przez włodarz gminy od czasów objęcia stanowiska.

Kluczowym punktem sesji było przedstawienie Raportu o stanie gminy Stary Brus za rok 2024, który poprzedziła debata z udziałem radnych. W dyskusji podkreślano skuteczność zarządzania, dobre wyniki finansowe oraz konsekwentną realizację inwestycji i programów społecznych. Po zakończeniu debaty radni jednogłośnie przegłosowali uchwałę o udzieleniu wotum zaufania dla wójt **Patrycji Zińczuk**.

Również przy rozpatrywaniu sprawozdania finansowego gminy nie było wątpliwości. Regionalna Izba Obrachunkowa pozytywnie zaopiniowała wykonanie budżetu, podobnie jak Komisja Rewizyjna Rady Gminy, która wystąpiła z wnioskiem o udzielenie absolutorium. W głosowaniu, które odbyło się po przedstawieniu wszystkich opinii, radni jednogłośnie poparli uchwałę o udzieleniu absolutorium.

W dalszej części sesji rada podjęła m.in. decyzję o likwidacji Punktu Przedszkolnego w Starym Brusie, wyraziła zgodę na zbycie nieruchomości, a także przyjęła zmiany w budżecie gminy i wieloletniej prognozie finansowej. Przewodniczący **Janusz Kuszpa** podsumował obrady, dziękując radnym za konstruktywną współpracę oraz podkreślając wagę jednomyślności w kluczowych głosowaniach.

Dla wójt Patrycji Zińczuk to kolejny dowód na to, że cieszy się zaufaniem rady zarówno pod względem kierunku rozwoju gminy, jak i gospodarowania publicznymi środkami, których w Starym Brusie od zawsze brakowało. **(bm)**

Wpadli w Okunince

Narkotyki i nieodpowiedzialni kierowcy

Tegoroczny sezon letni nad Jeziorem Białym zapowiada się intensywnie. O bezpieczeństwo wypoczywających dba nie tylko włodawska policja, ale także 12 dodatkowych funkcjonariuszy z Oddziału Prewencji Policji w Lublinie, którzy wspierają lokalne patrole w Okunince. Ich obecność już przynosi widoczne efekty.

W ostatnich dniach doszło do dwóch poważnych interwencji drogowych, podczas których ujawniono kierowców pod wpływem narkotyków i zabezpieczono przy nich środki odurzające. Oba zdarzenia miały miejsce na drogach prowadzących do popularnych punktów wypoczynkowych. Pierwsza kontrola miała miejsce we wtorek (1 lipca) około godziny 19:00. - Policjanci zatrzymali do rutynowej kontroli Opla, którego kierowca nie zatrzymał się przed znakiem „STOP" - mówi **podkom. Elwira Tadyniewicz** z KPP we Włodawie. - W trakcie interwencji funkcjonariusze zauważyli nienaturalne i nerwowe zachowanie 29-letniego mieszkańca gminy Włodawa oraz jego 33-letniego pasażera. Szybko okazało się, że nie był to przypadek. W popielniczce pojazdu mundurowi znaleźli biały proszek - testy potwierdziły, że to amfetamina. Substancja należała do pasażera, a w jego domu policjanci znaleźli dodatkowo marihuanę. Łącznie zabezpieczono kilka gramów narkotyków. Kierowca został poddany badaniu na obecność środków odurzających - wynik był pozytywny. Zatrzymano mu prawo jazdy i przewieziono do Komendy Powiatowej Policji we Włodawie. Tam wykonano dalsze czynności procesowe i pobrano krew do badań - tłumaczy rzecznik.

Druga interwencja miała miejsce w środę (2 lipca) rano, około godziny 7:15. Tym razem funkcjonariusze zauważyli kierowcę Toyoty, który jechał bez zapiętych pasów. Podczas kontroli okazało się, że 30-letni mieszkaniec Chełma także prowadził pojazd pod wpływem narkotyków. W jego plecaku znaleziono cztery woreczki z marihuaną i słoiczek z amfetaminą. Mężczyzna został zatrzymany, pobrano mu krew do badań i zabezpieczono znalezione substancje. - Obaj mężczyźni usłyszeli zarzuty posiadania narkotyków, za co grozi im kara do trzech lat pozbawienia wolności. Dodatkowo odpowiadają za kierowanie pojazdem pod wpływem środków odurzających, co również jest przestępstwem zagrożonym karą do trzech lat więzienia - wylicza Tadyniewicz.

Policjanci przypominają, że nad Jeziorem Białym bezpieczeństwo turystów to priorytet. W sezonie letnim w Okunince służbę pełni aż 12 dodatkowych funkcjonariuszy z Lublina, którzy patrolują ulice, kontrolują ruch drogowy oraz reagują na wszelkie niepokojące zdarzenia. Wspólne działania mają na celu nie tylko egzekwowanie prawa, ale przede wszystkim zapewnienie spokojnego i bezpiecznego wypoczynku dla tysięcy letników, którzy każdego dnia odwiedzają tę popularną wakacyjną miejscowość. Dzięki zaangażowaniu i zwiększonej liczbie patroli, Okuninka staje się bezpieczniejszym miejscem dla turystów. Policjanci zapowiadają, że kontrole będą kontynuowane przez cały sezon letni. **(bm)**

Kolor i folklor - spotkanie autorskie z Marianną Oklejak

W środę 18 czerwca 2025 r. w Miejskiej Bibliotece Publicznej we Włodawie, odbyło się spotkanie autorskie z Marianną Oklejak - ilustratorką, graficzką i autorką książek. Wydarzenie zorganizowano w ramach projektu #ilustracJA, dofinansowanego ze środków Ministra Kultury i Dziedzictwa Narodowego z Funduszu Promocji Kultury - państwowego funduszu celowego.

Marianna Oklejak to artystka, której styl wyróżnia się łączeniem elementów polskiego folkloru z nowoczesnym językiem graficznym. Jej barwna wyobraźnia, poczucie humoru i miłość do książek sprawiają, że zarówno dzieci, jak i dorośli odnajdują w jej ilustracjach coś wyjątkowego.

Podczas rozmowy poruszono temat postrzegania ilustracji przez polskich czytelników. Artystka podkreśliła, że ilustracja nie zna ograniczeń wiekowych, a dobra grafika może przemawiać zarówno do najmłodszych, jak i dorosłych odbiorców. Opowiadała również o swoim dzieciństwie, kiedy to tworzyła własne rankingi książek.

Jednym z kluczowych tematów była jej fascynacja folklorem. Pani Marianna przyznała, że nie wyniosła tych inspiracji z domu rodzinnego. Nie potrafi też wskazać konkretnego momentu, kiedy zrodziło się jej zamiłowanie do tradycji ludowej. Folklor traktuje jako niewyczerpane źródło wzorów, kolorów i opowieści. Sięga również po inspiracje z zagranicznych podróży.

Uczestnicy spotkania dowiedzieli się, że jej ilustracje powstają głównie technikami tradycyjnymi - z papierowych skrawków i wycinanek, które dopiero na końcowym etapie są skanowane i poddawane delikatnej obróbce cyfrowej.

W rozmowie poruszyliśmy również temat roli koloru w ilustracji. Prowadząca przywołała opinię dr Anny Boguszewskiej z Lublina, która wyraziła swój zachwyt nad barwami stosowanymi przez Mariannę Oklejak, określając je jako niezwykle sugestywne i trafnie oddające klimat opowieści.

Nie mogło oczywiście zabraknąć pytania o Basię, uwielbianą przez przedszkolaki bohaterkę książek Zofii Staneckiej z ilustracjami Marianny Oklejak. Autorka przyznała z uśmiechem, że nie jest w stanie określić, ile książek o Basią powstało. Jest ich bardzo dużo, a część ukazała się w wydaniach zbiorczych. Mimo upływu lat, ich relacja pozostaje przyjacielska, a Basia wciąż przynosi radość i inspirację.

Spotkanie zakończyło się rozmową z publicznością, która miała możliwość zadawania pytań i podziwiania oryginalnych prac artystki. Ogólny zachwyt wzbudziło odkrycie w książce „Cuda Wianki" ilustracji przedstawiających elementy stroju włodawskiego!

Dziękujemy Mariannie Oklejak za inspirującą obecność i wspólne odkrywanie świata ilustracji, a wszystkim uczestnikom - za aktywny udział i miłą atmosferę. Projekt #ilustracJA trwa - już niebawem kolejne wydarzenia!

Urszula Panasiuk

#ilustracJA

Ministerstwo Kultury i Dziedzictwa Narodowego

Dofinansowano ze środków Ministra Kultury i Dziedzictwa Narodowego pochodzących z Funduszu Promocji Kultury – państwowego funduszu celowego

eprasa.pl de25b656f9

GMINA CHEŁM. Upamiętnienie ofiar niemieckiej zbrodni

85. rocznica tragicznych wydarzeń w Kumowej Dolinie

(4 lipca) Przedstawiciele władz Urzędu Gminy Chełm uczestniczyli w uroczystych obchodach 85. rocznicy tragicznych wydarzeń w Kumowej Dolinie, gdzie w ramach akcji AB Niemcy zamordowali przedstawicieli polskiej inteligencji, duchowieństwa, wojskowych i działaczy politycznych, a także osoby podejrzane o działalność konspiracyjną. Celem Akcji AB było osłabienie narodu polskiego poprzez eliminację jego elit, co miało ułatwić germanizację i likwidację polskiej państwowości. 3 i 4 lipca 1940 roku gestapo rozstrzelało co najmniej 115 osób aresztowanych w powiatach: chełmskim, krasnostawskim i zamojskim.

Uroczystość przebiegła w podniosłej atmosferze. Rozpoczęła się od wprowadzenia pocztów sztandarowych oraz odśpiewania hymnu narodowego. Następnie głos zabrali zaproszeni goście, których przemówienia przypomniały o znaczeniu pamięci i bohaterstwie poległych. Ważnym punktem obchodów była modlitwa za zmarłych, którą poprowadził ks. Paweł Dumała – wikary Parafii pw. Przenajświętszej Trójcy, prosząc o pokój wieczny dla ofiar Kumowej Doliny. W asyście żołnierzy wieńce złożyli: prof. Józef Zając - Senator RP, dr Krzysztof Grabczuk – Poseł na Sejm RP z dyr. Mirosławem Swatowskim, Milena Petla – Kierownik Delegatury Urzędu Marszałkowskiego w Chełmie w imieniu Marszałka Województwa Lubelskiego, Maciej Baranowski – Dyrektor Delegatury Lubelskiego Urzędu Wojewódzkiego w Chełmie w imieniu Wojewody Lubelskiego, Radosław Dąbrowski oraz Artur Borzęcki – przedstawiciele Urzędu Miasta Krasnystaw, Krzysztof Gałan – Sekretarz Gminy Krasnystaw, przedstawiciel Urzędu Gminy w Krasnymstawie, Radosław Wnuk – Zastępca Prezydenta Miasta Chełm w imieniu Prezydenta Miasta Chełm, przedstawiciele służb mundurowych – Policji, Straży Pożarnej, Straży Granicznej, Zakładu Karnego i Wojska, Mirosław Sawicki - Łowczy Okręgowy oraz Sławomir Kończyński – przedstawiciele Zarządu Okręgowego Polskiego Związku Łowieckiego w Chełmie, Artur Juszczak, Marcin Łopacki oraz Jarosław Wójcicki – Radni Powiatu Chełmskiego, Stanisław Koszewski – Wiceprezes Zarządu Okręgowego Związku Kombatantów RP i Byłych Więźniów Politycznych, a na zakończenie wieniec złożyli gospodarze: Wiesław Kociuba – Wójt Gminy Chełm, Andrzej Oleksiejuk – Przewodniczący Rady Gminy Chełm oraz Artur Kubacki – Zastępca Wójta Gminy Chełm.

Dbałość o miejsca pamięci narodowej są naszym obowiązkiem. Jest to wyraz szacunku i hołd dla wszystkich, którzy oddali życie za naszą wolność.

GMINA REJOWIEC FABRYCZNY. Absolutorium i inwestycje

Wójt ze stuprocentowym poparciem

Udzielenie wotum zaufania oraz absolutorium z wykonania budżetu za ubiegły rok - to najważniejsze uchwały podjęte podczas ostatniej sesji Rady Gminy Rejowiec Fabryczny. Obie przyjęto jednogłośnie, 15 głosami „za". Oprócz podsumowania finansowego, obrady przyniosły także decyzje dotyczące planowanych inwestycji oraz rozpatrzenia petycji mieszkańców.

Jeszcze przed głosowaniem w sprawie wotum zaufania i absolutorium wójt **Zdzisław Krupa** omówił raport o stanie gminy oraz sprawozdanie finansowe. - Budżet gminy w ubiegłym roku osiągnął rekordową wartość - ponad 38 mln zł po stronie wydatków i 37 mln zł dochodów - mówił wójt. - Tegoroczny budżet jest niższy, ponieważ wcześniej pozyskaliśmy znaczące środki z programów rządowych, m.in. Polskiego Ładu i Programu Rozwoju Dróg. Obecnie budżet jest obsługiwany sprawnie, a zadłużenie gminy wynosi ok. 5,6 mln zł. W ubiegłym roku spłaciliśmy 1 mln zł kredytu.

Zaznaczył też, że od ubiegłego roku gmina nie otrzymuje już wpływów z Cementowni Rejowiec - wcześniej wynosiły one ponad 700 tys. zł rocznie, dziś to jedynie ok. 1,2 tys. zł, ze względu na zakończenie eksploatacji i rekultywację terenów.

W debacie nad raportem głos zabrała tylko jedna radna, wskazując m.in. na niewystarczającą promocję terenów inwestycyjnych oraz brak dofinansowania dla ul. Leśnej w Kaniem-Stacji. Głosów mieszkańców nie było - przewodniczący rady **Piotr Prokopiuk** zauważył, że obowiązek składania pisemnych wniosków popartych 20 podpisami zniechęca do udziału i postulował zmianę przepisów w tej kwestii na forum Związku Gmin Lubelszczyzny.

Podczas sesji radni rozpatrzyli również petycję mieszkańców Kaniego i okolicznych miejscowości dotyczącą budowy oświetlenia przy drodze powiatowej prowadzącej do stacji PKP.

- Jako ratownik medyczny niejednokrotnie udzielałem pomocy ofiarom wypadków i uważam, że choćby z prewencyjnego punktu widzenia to oświetlenie jest ważne i potrzebne. Sam niejednokrotnie jadąc tą drogą rowerem na stację PKP, „uciekałem" przed nadjeżdżającym autem do rowu. Nie mam o to pretensji do kierowców, bo oni często nie są w stanie zauważyć zbliżających się pieszych czy rowerzystów. Zdajemy sobie sprawę, że wiąże się to z dużymi kosztami, ale można to realizować etapami - mówił jakiś czas temu w rozmowie z nami inicjator wniosku, sołtys Kaniego, **Paweł Głażewski**.

Radni uznali petycję za zasadną, jednak obecnie gmina nie dysponuje środkami na jej realizację. Wójt przypomniał, że w tym roku gmina realizuje duży projekt polegający na wymianie 343 sztuk istniejących opraw oświetleniowych na nowoczesne oprawy LED-owe. To zadanie, na które gmina otrzymała dofinansowanie Rządowego Programu „Rozświetlamy Polskę". Wymiana opraw powinna ruszyć w sierpniu lub wrześniu br.

- Mamy dużo wniosków dotyczących bodowy oświetlenia w różnych częściach gminy. Ustaliliśmy, że w przyszłym roku przenalizujemy je wszystkie i wspólnie z radnymi i sołtysami ustalimy jakąś kolejność, w których mogłyby być realizowane - zapowiada wójt Krupa.

Wójt poinformował również, że gmina otrzyma prawie 2 mln zł z Funduszu Rozwoju Gmin Przygranicznych na przebudowę drogi Gołąb - Zalesie Kańskie.

- Inwestycja zostanie podzielona na dwa etapy. W tym roku opracujemy dokumentację, a w przyszłym zrealizujemy prace budowlane. 80 proc. kosztów pokryje dotacja - zapowiedział Krupa.

Gmina planuje także kolejny wniosek do tego programu - tym razem na modernizację ul. Leśnej w Kaniem-Stacji. Dokumentacja jest w przygotowaniu, a wniosek dotyczyć będzie prac budowlanych.

Przebudowa czeka także ok. 100-metrowy odcinek drogi w Krasnem. Gmina zrealizuje go dzięki dotacji (83 tys. zł) pozyskanej z FOGR. Pokryje ona 70 proc. kosztów planowanych prac.

W najbliższych tygodniach, jak informował na sesji wójt, gmina zamierza przeprowadzić modernizację instalacji elektrycznej w szkole w Wólce Kańskiej. Obecna, aluminiowa instalacja pochodzi z lat 60. i stwarza zagrożenie.

- Ostatnio doszło nawet do zapłonu. Koszt wymiany to ok. 60 tys. zł - środki na ten cel pochodzą z wcześniejszych dotacji na poprawę efektywności energetycznej - wyjaśnia wójt.

Dodatkowo z tych samych środków gmina chce zamontować instalację fotowoltaiczną na świetlicy w Wólce Kańskiej.

- Obiekt jest intensywnie wykorzystywany i ogrzewany elektrycznie. Liczymy, że inwestycja wpłynie na obniżenie rachunków za energię. Koszt to około 20 tys. zł - dodaje Zdzisław Krupa. **(w)**

facebook.com/nowy.tydzien

eprasa.pl de25b656f9

Dwa dni z koncertami

Za nami Dni Chełma 2025

Miniony weekend upłynął w Chełmie pod znakiem muzyki, zabawy i fantastycznej atmosfery. Koncerty i wydarzenia towarzyszące Dniom Chełma przyciągnęły tłumy mieszkańców i gości.

Sobotni wieczór (5 lipca) należał do zespołu Universe i Patrycji Markowskiej, a w niedzielę serca publiczności skradli m.in. Urszula i Grubson. Koncerty rozpoczęły się jednak już wcześniej - od godzin popołudniowych w sobotę i niedzielę scena gościła artystów, w tym zwycięzczynie programu „The Voice of Senior" - Siostry Szydłowskie. Organizatorzy nie zapomnieli także o najmłodszych. Z myślą o nich przygotowano animacje, warsztaty, dmuchańce oraz zabawy z Panem Party. Nie zabrakło też dodatkowych atrakcji - na ul. Strażackiej odbywał się Festiwal Słodkości i Smaku, a plac Łuczkowskiego zdominowały sportowe auta w ramach Supercar Taxi. Na fanów motoryzacji czekały m.in. Lamborghini, Ferrari i McLaren, a przy okazji można było wesprzeć szczytny cel - zakup karetki dla dzieci.

Choć wydarzenie wiązało się z pewnymi utrudnieniami dla kierowców i mieszkańców centrum, wielu chełmian podkreśla, że to właśnie koncerty na Strażackiej mają wyjątkowy klimat i przywołują najlepsze wspomnienia z poprzednich lat.

(w, fot. kw, fot. UM Chełm)

TELEWIDZ

PROGRAM TELEWIZYJNY 7.07.–13.07.2025

PONIEDZIAŁEK 7 LIPCA

TVP 1

04.45 Akacjowa 38 (643) - telen., Hiszp.
05.55 Info poranek - program inf.
07.00 Transmisja mszy świętej
07.30 Studio Raban - magazyn, Polska
08.00 Noce i dnie (6/12) - serial, Polska
08.55 Ranczo 2 (23) - serial obycz., Pol.
09.55 Komisarz Alex (7) - serial, Polska
10.45 Ojciec Mateusz 24 (307) - serial
11.35 Królowie (20) - serial hist., Polska
12.10 Agrobiznes, Agropogoda
12.30 Kazimierskie granie - relacja z Festiwalu Kapel i Śpiewaków Ludowych
13.00 Wpływ zmian klimatu na las - film dokumentalny, Polska 2020
14.00 Wichrowe wzgórze (209) - serial
14.55 Jaka to melodia?
15.35 Gra słów. Krzyżówka - teleturniej
16.05 Dziedzictwo (624) - serial, Turcja
17.00 Teleexpress, Jaka to melodia?
18.00 Reporterzy - magazyn reporterów
18.20 Akacjowa 38 (654) - telen., Hiszp.
19.30 Program informacyjny 19.30 - inf.
19.55 Pytanie dnia, Sport, Pogoda
20.25 Mała doboszka (7/8) - serial
21.20 Koliber - dramat sensacyjny, USA/Wielka Brytania 2013
23.10 „Unity" - światowa premiera z udziałem J.J. Orlińskiego - koncert
00.35 A właśnie, że tak! - komedia romantyczna, USA 2007
02.30 Taggart - western, USA 1964
04.05 62. KFPP w Opolu - SuperJedynki
04.20 Notacje - cykl dok., Polska
04.35 Zakończenie programu

TVP 2

04.35 Na dobre i na złe (864): Damian Darocha. Damiana cały świat kocha - serial obyczajowy, Polska
05.30 M jak miłość (1858) - serial, Pol.
06.25 Dobre historie: Arka w Bydgoszczy - magazyn, Polska 2024
06.55 Barwy szczęścia (3162) - serial
07.30 Pytanie na śniadanie
11.15 Okrasa łamie przepisy: Kwiaty czarnego bzu - magazyn
11.50 Przygody psa Cywila (6/7): Zbiegowie - serial przyg., Polska
12.30 Koło fortuny - teleturniej, Polska
13.15 Miłość i nadzieja (228) - telen.
14.05 Va banque - teleturniej, Polska
14.35 Na sygnale (692): To trzeba uczcić - serial fab.-dok., Polska
15.05 La Promesa - pałac tajemnic (179) - serial obyczajowy, Hiszpania
16.00 Koło fortuny - teleturniej, Polska
16.35 Familiada - teleturniej
17.20 Miłość i nadzieja (229) - telen.
18.15 Va banque - teleturniej, Polska
18.50 Jeden z dziesięciu - teleturniej
19.25 Barwy szczęścia (3162) - serial
20.05 Postaw na milion - teleturniej, Pol.
21.05 07 zgłoś się (20/21): Złocisty
22.55 Karol, władca Hiszpanii (10/28)
23.50 Karol, władca Hiszpanii (11/28)
00.50 Biały Potok - komedia, Polska 2021
02.25 Stulecie Winnych 2 (16) - serial
03.25 Okrucieństwo nie do przyjęcia - komediodramat, USA 2003
05.05 Zakończenie programu

POLSAT

04.40 Disco Gramy - muz., Polska 2025
05.25 Telezakupy TV Okazje - magazyn
06.00 Nowy dzień z Polsat News - inf.
08.30 Malanowski i partnerzy (635): Miłość złodzieja - serial, Polska
09.00 Malanowski i partnerzy (636): W rękach wroga - serial, Polska
09.30 Sekrety rodziny (210): Niewielkie trudności - serial paradok., Pol.
10.30 Trudne sprawy (1210): Nowe zasłony - serial paradok., Polska
11.35 Gliniarze (630): Córka generała
12.35 Gliniarze (631): Nie do ruszenia
13.35 Gliniarze (632): Okno życia
14.40 Dlaczego ja? (1363): Odnaleziona po latach niepełnosprawna córka Artura okazuje się ofiarą matki sadystki - serial, Polska
15.50 Wydarzenia, Pogoda
16.20 Interwencja - mag. reporterów
16.40 Gliniarze (845): Niedaleko jabłoni - serial paradok., Polska
17.40 Trudne sprawy (1302) - serial, Pol.
18.50 Wydarzenia - program inf.
19.15 Gość „Wydarzeń" - public.
19.30 Sport, Pogoda
19.55 Drapacz chmur - film sensacyjny, USA 2018, wyk. Dwayne Johnson
22.05 Granice wytrzymałości - film przygodowy, USA/Niemcy 2000
00.50 Zamachowiec - film sensacyjny, Wielka Brytania/USA/Bułgaria 2007
03.00 Nasz nowy dom - reality show
04.05 Ewa gotuje - magazyn, Pol. 2024

TVN

06.10 Uwaga! - magazyn reporterów
06.25 Ukryta prawda (1323) - serial, Pol.
07.20 Kuchenne rewolucje: Baku, Toruń - program rozr., Polska 2021
08.20 Kuchenne rewolucje: Zamość - Kura Domowa/Ziemniak czy Kartofel? - program rozr., Polska 2021
09.25 Wycieczkowiec (6/20) - serial
10.25 Zagadki losu 2 (6/36) - serial
11.30 Kuchenne rewolucje: Działdowo - Bar Palce Lizać/Bar Viola - rozr.
12.35 Szpital (975) - serial paradok., Pol.
13.40 Ukryta prawda (1554) - serial, Pol.
14.45 Ukryta prawda (1555) - serial, Pol.
15.50 Ukryta prawda (1556) - serial, Pol.
16.55 Kuchenne rewolucje: Czeladź - Dobre Jadło - rozr., Polska 2022
18.00 Detektywi (118) - serial, Polska
19.00 Fakty, Sport, Pogoda
19.55 Uwaga! - magazyn reporterów
20.10 Doradca smaku - magazyn
20.15 Na Wspólnej (4045) - serial, Pol.
20.55 Milionerzy - teleturniej, Pol. 2024
21.35 World Trade Center - dramat społeczny, USA 2006, reż. Oliver Stone
00.00 CSI: Kryminalne zagadki Las Vegas 11 (18/22) - serial, USA/Kanada
01.05 Co za tydzień - magazyn, 2024
01.40 Yellowstone 2 (5/10) - serial, USA
02.40 Szpital (591) - serial paradok., Pol.
03.40 Szpital (592) - serial paradok., Pol.
04.40 Uwaga! - magazyn reporterów
05.00 Jak to jest zrobione? (26)
05.25 Recepta na stary dom 3 - rozr.

TV 4

06.00 Łowcy skarbów. Kto da więcej?
07.00 Łowcy skarbów. Kto da więcej?
07.55 Bogaty dom - biedny dom
08.55 Dlaczego ja? (837) - serial, Polska
09.55 Dlaczego ja? (838) - serial, Polska
10.55 Na ratunek 112 (1021): Drogowy zabójca - serial paradok., Polska
11.25 Na ratunek 112 (818): Po rozwodzie rodziców nastolatka zachorowała na fibromialgię - serial
11.55 Policjantki i Policjanci (2) - serial
12.55 Policjantki i Policjanci (3) - serial
13.55 Trudne sprawy (1071): Poligamista Olek - serial paradok., Polska
14.55 Trudne sprawy (1072): Wróżka
15.55 Trudne sprawy (1073): Fizyka uwodzenia - serial paradok., Polska
17.00 Policjantki i Policjanci (1265)
18.00 Łowcy skarbów. Kto da więcej?
19.00 Policjantki i Policjanci (1266)
20.00 Uroczysko (93) - serial krym., Pol.
20.30 Uroczysko (94) - serial krym., Pol.
21.00 Sprawiedliwi - Wydział Kryminalny (903) - serial krym., Polska
22.00 Sprawiedliwi. Trójmiasto (20)
23.05 Szpica - kom. sensac., Chiny 2020
01.20 Love Island. Wyspa miłości
02.35 Interwencja - mag. reporterów
02.45 Cudownych rodziców mam: Bartosz Zmarzlik - cykl felietonów
02.55 SuperLudzie (4) - serial dok., Pol.
03.25 SuperLudzie (5) - serial dok., Pol.
04.25 SuperLudzie (6) - serial dok., Pol.
05.30 Telezakupy TV Okazje - magazyn

TVN SIEDEM

05.05 Ten moment (1/20): Serce nie sługa - serial paradok., Polska
05.40 Szkoła (340) - serial paradok., Pol.
06.40 Szkoła (522) - serial paradok., Pol.
07.40 Szkoła (523) - serial paradok., Pol.
08.40 Ukryta prawda (1419) - serial, Pol.
09.45 Ukryta prawda (1235) - serial, Pol.
10.50 Ukryta prawda (1236) - serial, Pol.
11.50 Kartoteka 7 (6/10) - serial, Polska
12.55 Detektywi (4/56): Bunt nastolatki - serial fab.-dok., Polska
13.55 Szkoła (779) - serial paradok., Pol.
14.55 Sędzia Anna Maria Wesołowska (600): Piękna Kasia - serial, Pol.
15.55 Sędzia Anna Maria Wesołowska (601): Na odwyku - serial, Polska
16.55 Szpital (811) - serial paradok., Pol.
17.55 Mistrzowskie pojedynki. Eternal Glory - reality show, Polska 2024
19.00 Ukryta prawda (1495) - serial, Pol.
20.00 Słodko-ostro - komedia, USA 2021, reż. Geeta Malik, wyk. Sophia Ali, Rish Shah, Manisha Koirala
22.20 Gran Torino - dramat sensacyjny, USA/Niemcy 2008, reż. Clint Eastwood, wyk. Clint Eastwood, Bee Vang, Ahney Her
00.45 Dzień, w którym przyjdzie tata - film obyczajowy, Francja 2012, reż. Martin Valente, wyk. Gérard Jugnot, François Berléand, Olivia Ruiz
02.50 Żyjąc z potworem 9 (18/20)
03.50 Fachowcy (16/20): Kominiarz/Opiekunka starszych - serial, Pol.

TV PULS

06.00 Policjanci z Miami 2 (8, 9) **08.00** Kobra - oddział specjalny (13, 14) **10.00** Zaklinaczka duchów 5 (95) **10.55** Maria z przedmieścia (79, 80) **12.50** Zaklinaczka duchów 5 (96) **13.50** Lombard. Życie pod zastaw 5 (249, 250) **15.50** Ranczo 5 (55, 56) **18.00** Lombard. Życie pod zastaw 16 (854, 855) **20.00** Zakon - film sensacyjny, USA/Aruba 2001 **21.55** Komando - film sensacyjny, USA 1985 **23.30** Tajny front - film sensacyjny, USA 2019 **01.30** Dzielnica strachu 3 (106) **02.30** Lombard. Życie pod zastaw 16 (850) **03.45** Zobacz to!: Taki jest świat 10 **04.20** Menu na miarę **05.00** Dzielnica strachu 8 (336)

PULS 2

10.35 Gus. Mały - wielki rycerz (28, 29) **11.00** Milo (45) **11.25** Blue 3 (35, 36) **11.40** Trojaczki (24) **11.45** Tomek i przyjaciele: Naprzód lokomotywy! 26 (45) **12.00** Smerfy (239, 240) **13.05** Grizzy i lemingi 3 (19, 20) **13.35** Santiago z mórz 2 (6) **14.00** Marta mówi (27, 28) **15.00** Miraculous: Biedronka i Czarny Kot 3 (4, 5) **16.00** Mustang: Duch wolności 2 (21, 22) **17.00** Psi Patrol 6 (24) **17.35** Blue 3 (35, 36, 37) **18.00** Grizzy i lemingi 3 (19, 20, 21) **18.35** Alvinnn!!! I wiewiórki 5 (49, 50) **19.00** Pingwiny z Madagaskaru (11, 12) **20.00** Dzielnica strachu 8 (336, 337, 338) **23.00** Wstydliwe choroby 4 (5) **00.00** Wstydliwe choroby 5 (1)

STOPKLATKA

06.00 Kabaretowe hity **06.50** Złoty interes: Czyściciele **07.45** Złoty interes 2: Sauny: gorący biznes **08.45** Komisarz Rex 3 (6, 7): Lalkowy morderca; W hipnozie **10.50** Celnicy (6, 7) **12.00** Katastrofy w przestworzach (5, 10, 4, 5) **16.00** Kojak (9, 10): W pojedynkę; Gliniarz w potrzasku **18.05** Komisarz Rex 6 (11): Morderczy test **19.05** Hudson i Rex 6 (5): Nocny bohater **20.00** Strefa zrzutu - film sensacyjny, USA 1994 **22.05** Rajd na tyły wroga - film wojenny, RPA/Wielka Brytania 1999 **00.55** Konopielka - komedia, Polska 1981 **02.55** Wyklęty - dramat, Polska 2017 **05.05** MiłośćKropka.pl 2 (10)

TTV HD

04.55 Złomowisko PL 12 (1) **05.55** Express **06.15** Zapukaj do moich drzwi (106, 107) **08.15** W-11 - Wydział Śledczy (643, 644) **09.35** Detektywi (110) **10.35** Kartoteka 10 (5) **11.35** Zakup w ciemno **12.35** Zakup w ciemno 3 **13.40** Szpital (619, 620) **15.45** Express, Pogoda **16.05** Gogglebox. Przed telewizorem 14 **17.05** Nauka jazdy 5 **17.45** Express, Pogoda **18.00** Sport **18.05** Usterka 15 (8) **18.40** Zakup w ciemno 3 **19.45** Express, Pogoda **20.05** Zakup w ciemno 5 **21.05** Życie na kredycie 2 **21.45** Express, Pogoda **22.00** Gogglebox. Przed telewizorem **00.00** Nic do ukrycia (11) **01.00** Boys, boys, boys **02.00** Sędzia Anna Maria Wesołowska 7 (16)

TV 6

06.00 Strażnik Teksasu (18, 19) **08.00** Policjantki i Policjanci (1253) **08.55** Kobra - oddział specjalny (191, 192) **11.00** 48h. Zaginieni (55, 56, 57) **14.00** Policjantki i Policjanci (944) **15.00** Kobra - oddział specjalny (193, 194) **17.05** Magnum: Detektyw z Hawajów (6) **18.00** Strażnik Teksasu (20, 21) **20.00** CSI: Kryminalne zagadki Nowego Jorku (48, 49, 50) **22.55** Największe śledztwa CBŚP (1) **23.55** Egzorcyzmy Emily Rose - horror, USA 2005 **02.25** STOP Drogówka **03.25** Cudownych rodziców mam **03.30** Cudownych rodziców mam **03.40** Sekrety sąsiadów (49, 50) **04.40** Kochane pieniądze (25) **05.45** Telezakupy TV Okazje

POLSAT SPORT 1

06.00 Tenis: Turniej Wimbledon - mecz 4. rundy gry pojedynczej **08.00** Tenis: Turniej Wimbledon - mecz 4. rundy gry pojedynczej **10.00** Tenis: Turniej Wimbledon - mecz 4. rundy gry pojedynczej **11.00** Halo, tu Wimbledon **12.00** Tenis: Turniej Wimbledon - kronika **13.00** Tenis - studio **14.30** Tenis: Turniej Wimbledon - mecz 4. rundy gry pojedynczej **16.30** Tenis: Turniej Wimbledon - mecz 4. rundy gry pojedynczej **18.30** Tenis: Turniej Wimbledon - mecz 4. rundy gry pojedynczej **21.00** Tenis: Turniej Wimbledon - mecz 4. rundy gry pojedynczej **23.00** Formuła 1: Grand Prix Wielkiej Brytanii - skrót wyścigu **00.00** Boks

eprasa.pl de25b656f9

WTOREK 8 LIPCA

TVP 1

04.45 Akacjowa 38 (644) - telen., Hiszp.
05.55 Info poranek - program inf.
07.00 Transmisja mszy świętej
07.30 Kościół z bliska - magazyn
08.00 Noce i dnie (7/12) - serial, Polska
08.55 Ranczo 2 (24) - serial obycz., Pol.
09.55 Komisarz Alex (8) - serial, Polska
10.45 Ojciec Mateusz 24 (308) - serial
11.35 Królowie (21) - serial hist., Polska
12.10 Agrobiznes, Agropogoda
12.35 Magazyn rolniczy - mag. rolniczy
12.50 Park Narodowy Masai Mara (1/2) - film dokumentalny, Francja 2020
13.50 Wielka wyprawa maluchów 2025
14.00 Wichrowe wzgórze (210) - serial
14.55 Jaka to melodia?
15.35 Gra słów. Krzyżówka - teleturniej
16.05 Dziedzictwo (625) - serial, Turcja
17.00 Teleexpress, Jaka to melodia?
18.00 Reporterzy - magazyn reporterów
18.20 Akacjowa 38 (655) - telen., Hiszp.
19.30 Program informacyjny 19.30 - inf.
19.55 Pytanie dnia - public., Polska 2025
20.10 Sport, Pogoda
20.30 Piłka nożna kobiet: Euro 2025 - studio
20.50 Piłka nożna kobiet: Euro 2025 - mecz grupy C: Polska - Szwecja
23.15 Deyna. Geniusz do zatracenia - film dokumentalny, Polska 2024
00.25 Na fali - film sensacyjny, USA 1991
02.35 Koliber - dramat sensacyjny, USA/Wielka Brytania 2013
04.20 Zakończenie programu

TVP 2

05.30 M jak miłość (1859) - serial, Pol.
06.25 Duchowość w medycynie - rep.
06.50 Barwy szczęścia (3163) - serial
07.30 Pytanie na śniadanie
11.05 Gwiazdorska kuchnia Ani
11.35 Moje zdrowie: Samotność nastolatka - magazyn, Polska 2025
11.55 Przygody psa Cywila (7-ost.): Niewypały - serial przyg., Polska
12.30 Koło fortuny - teleturniej, Polska
13.15 Miłość i nadzieja (229) - telen.
14.05 Va banque - teleturniej, Polska
14.35 Na sygnale (693): Karma osiodłała konie - serial fab.-dok., Pol.
15.05 La Promesa - pałac tajemnic (180) - serial obyczajowy, Hiszpania
16.00 Koło fortuny - teleturniej, Polska
16.35 Familiada - teleturniej
17.20 Miłość i nadzieja (230) - telen.
18.15 Va banque - teleturniej, Polska
18.50 Jeden z dziesięciu - teleturniej
19.25 Barwy szczęścia (3163) - serial
20.05 Postaw na milion - teleturniej, Pol.
21.05 07 zgłoś się (21-ost.): Przerwany urlop - serial kryminalny, Polska
23.05 Miłość w chmurach - komedia romantyczna, Niemcy 2017
00.50 Ślepy traf - thriller, USA 2013
02.35 Stulecie Winnych 2 (17) - serial
03.35 Tajemnice miejsc zbrodni (4): Zagadkowe zniknięcie - serial, Fr.
04.40 Rodzinka.pl (204): Lepiej dobrze żyć z teściową - serial, Polska
05.10 Zakończenie programu

POLSAT

04.40 Disco Gramy - muz., Polska 2025
05.25 Telezakupy TV Okazje - magazyn
06.00 Nowy dzień z Polsat News - inf.
08.30 Malanowski i partnerzy (637): Dramat ojca - serial fab.-dok., Pol.
09.00 Malanowski i partnerzy (638): Siostry z sierocińca - serial, Pol.
09.30 Sekrety rodziny (211): Radomir
10.30 Trudne sprawy (1211): Bezdomna koleżanka - serial paradok., Polska
11.35 Gliniarze (633): Trauma - serial
12.35 Gliniarze (634): Niedokończone zlecenie - serial paradok., Polska
13.40 Gliniarze (635): W dalekim kraju
14.40 Dlaczego ja? (1364): Dodatkowe odciski - serial paradok., Polska
15.50 Wydarzenia - program inf.
16.15 Pogoda - program informacyjny
16.20 Interwencja - mag. reporterów
16.40 Gliniarze (846): Krew na rękach
17.40 Trudne sprawy (1303): Testament - serial paradok., Polska
18.50 Wydarzenia - program inf.
19.15 Gość „Wydarzeń" - public.
19.30 Sport
19.40 Pogoda - program informacyjny
19.55 Anioły i demony - thriller, USA 2009, reż. Ron Howard, wyk. Tom Hanks, Ewan McGregor, Ayelet Zurer
23.00 Wojna królów - dramat historyczny, Czechy 2022, reż. Petr Jákl
01.45 Trzynaście duchów - horror, USA/Kanada 2001, reż. Steve Beck
03.35 Nasz nowy dom - reality show

TVN

06.10 Uwaga! - magazyn reporterów
06.25 Ukryta prawda (1324) - serial, Pol.
07.20 Kuchenne rewolucje: Neptun, Gdynia - program rozr., Polska 2021
08.20 Kuchenne rewolucje: Miastko - Kawiarnia Marysieńka/Bistro Tajemniczy Staw - rozr., Polska 2021
09.25 Wycieczkowiec (7/20) - serial
10.25 Zagadki losu 2 (7/36) - serial, Pol.
11.30 Kuchenne rewolucje: Sosnowiec - Okrąglak - rozr., Polska 2021
12.35 Szpital (976) - serial paradok., Pol.
13.40 Ukryta prawda (1557) - serial, Pol.
14.45 Ukryta prawda (1558) - serial, Pol.
15.50 Ukryta prawda (1559) - serial, Pol.
16.55 Kuchenne rewolucje - rozr.
18.00 Detektywi (119) - serial, Polska
19.00 Fakty, Sport, Pogoda
19.55 Uwaga! - magazyn reporterów
20.10 Doradca smaku - magazyn
20.15 Na Wspólnej (4046) - serial, Pol.
20.55 Milionerzy - teleturniej, Pol. 2024
21.35 Sztanga i cash - komedia kryminalna, USA 2013, reż. Michael Bay
00.10 Kuba Wojewódzki - talk-show
01.15 CSI: Kryminalne zagadki Las Vegas 11 (19/22) - serial, USA/Kanada
02.20 Rzeczy, których nie nauczyła mnie matka - reality show
02.50 Szpital (593) - serial paradok., Pol.
03.50 Uwaga! - magazyn reporterów
04.10 Jak to jest zrobione? (1/26)
04.45 Recepta na stary dom 3 - rozr.
05.10 Kto was tak urządził? - magazyn

TV 4

06.00 Łowcy skarbów. Kto da więcej?
06.55 Łowcy skarbów. Kto da więcej?
07.55 Bogaty dom - biedny dom
08.55 Dlaczego ja? (839) - serial, Polska
09.55 Dlaczego ja? (840): Córka znika bez śladu po wypadku - serial
10.55 Na ratunek 112 (1022): Macocha
11.25 Na ratunek 112 (819): Tajemnica
11.55 Policjantki i Policjanci (4) - serial
12.55 Policjantki i Policjanci (5) - serial
13.55 Trudne sprawy (1074): Braterska niepomoc - serial paradok., Polska
14.55 Trudne sprawy (1075): Słuchaj męża swego - serial paradok., Pol.
15.55 Trudne sprawy (1076): Za wysokie progi - serial paradok., Polska
17.00 Policjantki i Policjanci (1266)
18.00 Łowcy skarbów. Kto da więcej?
19.00 Policjantki i Policjanci (1267)
20.00 Uroczysko (95) - serial krym., Pol.
20.30 Uroczysko (96) - serial krym., Pol.
21.05 Sprawiedliwi - Wydział Kryminalny (904) - serial krym., Polska
22.05 Sprawiedliwi. Trójmiasto (21)
23.05 Kariera Nikosia Dyzmy - komedia, Polska 2002, reż. Jacek Bromski
01.25 Love Island. Wyspa miłości
02.40 Interwencja - mag. reporterów
02.50 Cudownych rodziców mam: Natalia Czerwonka - cykl felietonów
02.55 SuperLudzie (5) - serial dok., Pol.
03.25 SuperLudzie (6) - serial dok., Pol.
04.25 SuperLudzie (7) - serial dok., Pol.
05.30 Telezakupy TV Okazje - magazyn

TVN SIEDEM

05.05 Ten moment (2/20): Pierwsza miłość - serial paradok., Polska
05.40 Szkoła (341) - serial paradok., Pol.
06.40 Szkoła (524) - serial paradok., Pol.
07.40 Szkoła (525) - serial paradok., Pol.
08.40 Ukryta prawda (1420) - serial, Pol.
09.45 Ukryta prawda (1237) - serial, Pol.
10.50 Ukryta prawda (1238) - serial, Pol.
11.50 Kartoteka 7 (7/10) - serial, Polska
12.55 Detektywi (5/56): Nie szukajcie mnie - serial fab.-dok., Polska
13.55 Szkoła (780) - serial paradok., Pol.
14.55 Sędzia Anna Maria Wesołowska (602): Martwy dziadek - serial
15.55 Sędzia Anna Maria Wesołowska (603) - serial fab.-dok., Polska
16.55 Szpital (812) - serial paradok., Pol.
17.55 Zagadki losu 3 (33/36) - serial
19.00 Ukryta prawda (1496) - serial, Pol.
20.00 Ostatni skaut - film sensacyjny, USA 1991, reż. Tony Scott, wyk. Bruce Willis, Damon Wayans, Halle Berry, Chelcie Ross, Noble Willingham
22.20 Godzilla minus 1 - film SF, Japonia 2023, reż. Takashi Yamazaki, wyk. Ryunosuke Kamiki, Sakura Andô, Minami Hamabe, Munetaka Aoki, Yuki Takao
00.55 Adwokat diabła - thriller, USA/Niemcy 1997, reż. Taylor Hackford, wyk. Al Pacino, Charlize Theron, Keanu Reeves, Jeffrey Jones
04.00 Fachowcy (17/20): Kanalarze/Krawcowa - serial paradok., Polska

TV PULS

06.00 Policjanci z Miami 2 (9, 10) **08.00** Kobra - oddział specjalny (14, 15) **10.00** Zaklinaczka duchów 5 (96) **10.55** Maria z przedmieścia (81, 82) **12.50** Zaklinaczka duchów 5 (97) **13.50** Lombard. Życie pod zastaw 5 (251, 252) **15.50** Ranczo 5 (56, 57) **18.00** Lombard. Życie pod zastaw 16 (855, 856) **20.00** Zabić Salazara - dramat, USA/Rum. 2016 **22.00** Zatopieni - film sensac., Bułgaria/Wielka Brytania 2005 **00.00** Tajny front 2: Polowanie - film sensac., USA 2019 **02.00** Dzielnica strachu 3 (107) **03.00** Lombard. Życie pod zastaw 16 (851) **04.00** Zobacz to!: Menu na miarę **04.35** Menu na miarę **05.00** Dzielnica strachu 8 (337)

PULS 2

11.00 Milo (46) **11.25** Blue 3 (38, 39) **11.40** Trojaczki (25) **11.45** Tomek i przyjaciele: Naprzód lokomotywy! 26 (46) **12.00** Smerfy (241, 242) **13.05** Grizzy i lemingi 3 (22, 23) **13.35** Santiago z mórz 2 (7) **14.00** Marta mówi (29, 30) **15.00** Miraculous: Biedronka i Czarny Kot 3 (6, 7) **16.00** Mustang: Duch wolności 2 (23, 24) **17.00** Psi Patrol 6 (25) **17.35** Blue 3 (38, 39, 40) **18.00** Grizzy i lemingi 3 (22, 23, 24) **18.35** Alvinnn!!! I wiewiórki 5 (50, 51) **19.00** Pingwiny z Madagaskaru (12, 13) **20.00** Dzielnica strachu 8 (339, 340, 341) **23.00** Bad Boy - film sensacyjny, Polska 2020 **01.10** Dzielnica strachu 8 (328)

STOPKLATKA

06.00 Kabaretowe hity **06.50** Złoty interes 2: Sauny: gorący biznes **07.45** Złoty interes 2: Transport w rozmiarze XXL **08.45** Komisarz Rex 3 (7, 8): W hipnozie; Pogoń za trupem **10.50** Celnicy (7, 8) **12.00** Katastrofy w przestworzach (6, 1, 5, 6) **16.00** Kojak (10, 11) **18.05** Komisarz Rex 6 (12) **19.05** Hudson i Rex 6 (6) **20.00** Snajper - film sensacyjny, USA/Peru 1993 **22.05** Kontakt bezpośredni - film sensacyjny, Niemcy/USA 2009 **00.00** Skazany na bluesa - dramat, Polska 2005 **02.10** Yuma - film kryminalny, Polska/Czechy 2012 **04.40** Nie mów tak do mnie - film krótkometrażowy, Polska 2022 **05.05** MiłośćKropka.pl 2 (11)

TTV HD

04.55 Złomowisko PL 12 (2) **05.55** Express **06.15** Zapukaj do moich drzwi (108, 109) **08.15** W-11 - Wydział Śledczy (645, 646) **09.35** Detektywi (111) **10.35** Kartoteka 10 (6) **11.35** Zakup w ciemno **12.35** Zakup w ciemno 5 **13.40** Szpital (621, 622) **15.45** Express, Pogoda **16.05** Gogglebox. Przed telewizorem 14 **17.05** Nauka jazdy 5 **17.45** Express, Pogoda **18.00** Sport **18.05** Usterka 15 (9) **18.40** Zakup w ciemno 2 **19.45** Express, Pogoda **20.05** Zakup w ciemno 5 **21.05** Życie na kredycie 2 **21.45** Express, Pogoda **22.00** Nic do ukrycia 2 (1) **23.00** Kanapowcy 5 **00.00** Lotnisko (6) **01.00** Seks - wypadki (2)

TV 6

06.00 Strażnik Teksasu (20, 21) **08.00** Policjantki i Policjanci (1254) **08.55** Kobra - oddział specjalny (193, 194) **11.00** 48h. Zaginieni (58, 59, 60) **14.00** Policjantki i Policjanci (945) **15.00** Kobra - oddział specjalny (195, 196) **17.00** Magnum: Detektyw z Hawajów (7) **18.00** Strażnik Teksasu (22, 23) **20.00** CSI: Kryminalne zagadki Nowego Jorku (51, 52, 53) **22.55** Sprawiedliwi - Wydział Kryminalny (399, 400) **01.05** Więzienie (175, 176) **02.00** STOP Drogówka **03.00** Benny Hill **03.40** Sekrety sąsiadów (51, 52): Nawiedzony dom; Jedna szansa na dwie **04.40** Kochane pieniądze (26): Operacja **05.45** Telezakupy TV Okazje

POLSAT SPORT 1

06.00 Tenis: Turniej Wimbledon **08.00** Formuła 1: Grand Prix Wielkiej Brytanii - skrót wyścigu **09.00** Tenis: Turniej Wimbledon - mecz 4. rundy gry pojedynczej **11.00** Halo, tu Wimbledon **12.00** Tenis: Turniej Wimbledon - mecz 4. rundy gry pojedynczej **13.00** Tenis: Turniej Wimbledon - studio **14.30** Tenis: Turniej Wimbledon - mecz ćwierćfinałowy gry pojedynczej mężczyzn **16.30** Tenis: Turniej Wimbledon - mecz ćwierćfinałowy gry pojedynczej mężczyzn **18.30** Tenis: Turniej Wimbledon - studio **19.00** Tenis: Turniej Wimbledon **21.00** Tenis: Turniej Wimbledon **23.00** Tenis: Turniej Wimbledon **01.00** Boks

ŚRODA 9 LIPCA

TVP 1

04.45 Akacjowa 38 (645) - telen., Hiszp.
05.55 Info poranek - program inf.
07.00 Transmisja mszy świętej
07.30 Rodzina (nie od) święta
08.00 Noce i dnie (8/12) - serial, Polska
08.55 Ranczo 2 (25) - serial obycz., Pol.
09.55 Komisarz Alex (9) - serial, Polska
10.45 Ojciec Mateusz 24 (309) - serial
11.35 Królowie (22) - serial hist., Polska
12.10 Agrobiznes, Agropogoda
12.35 Rok w ogrodzie extra - magazyn
12.55 Park Narodowy Masai Mara (2-ost.) - film dok., Francja 2020
14.00 Wichrowe wzgórze (211) - serial
14.55 Jaka to melodia?
15.35 Gra słów. Krzyżówka - teleturniej
16.05 Dziedzictwo (626) - serial, Turcja
17.00 Teleexpress, Jaka to melodia?
18.00 Reporterzy - magazyn reporterów
18.20 Akacjowa 38 (656) - telen., Hiszp.
19.30 Program informacyjny 19.30 - inf.
19.55 Pytanie dnia - public., Polska 2025
20.10 Sport, Pogoda
20.25 Ojciec Mateusz 30 (389) - serial
21.20 Zawsze z Wami chciałbym być - 30 lat Ich Troje - koncert, Polska 2025, reż. Bolesław Pawica
22.40 Zakochani w Rzymie - komedia romant., USA/Włochy/Hiszpania 2012
00.45 Pułkownik Kwiatkowski - komediodramat, Polska 1995
03.00 Uprowadzenie Agaty - komediodramat, Polska 1993
04.25 Zakończenie programu

TVP 2

05.30 M jak miłość (1860) - serial, Pol.
06.25 Pożyteczni.pl - magazyn
06.55 Barwy szczęścia (3164) - serial
07.30 Pytanie na śniadanie - pobudka
07.55 Pytanie na śniadanie - mag.
11.15 Rodzina (nie od) święta: Co robić, gdy życie religijne małżonków ma różne prędkości?
11.50 Karino (1/13): Narodziny - serial
12.30 Koło fortuny - teleturniej, Polska
13.15 Miłość i nadzieja (230) - telen.
14.05 Va banque - teleturniej, Polska
14.35 Na sygnale (694): Pacjent zero
15.05 La Promesa - pałac tajemnic (181) - serial obyczajowy, Hiszpania
16.00 Koło fortuny - teleturniej, Polska
16.35 Familiada - teleturniej
17.20 Miłość i nadzieja (231) - telen.
18.15 Va banque - teleturniej, Polska
18.50 Jeden z dziesięciu - teleturniej
19.25 Barwy szczęścia (3164) - serial
20.05 Postaw na milion - teleturniej, Pol.
21.05 Stawka większa niż życie (1/18): Wiem, kim jesteś - serial woj., Pol.
22.20 Twardziele - komedia kryminalna, USA 2012, reż. Fisher Stevens
00.05 Miłość i medycyna 5 (30) - serial
01.05 Miłość w chmurach - komedia romantyczna, Niemcy 2017, reż. André Erkau, wyk. Anna-Maria Arkona
02.45 Zabójcy planety (2/4): Ojciec chrzestny oceanów - serial, Francja
03.40 Akacjowa 38 (7) - telen., Hiszpania
04.25 Zakończenie programu

POLSAT

04.40 Disco Gramy - muz., Polska 2025
05.25 Telezakupy TV Okazje - magazyn
06.00 Nowy dzień z Polsat News - inf.
08.20 Siatkówka kobiet: Liga Narodów - mecz: Korea Południowa - Polska
10.25 Gliniarze (636): Na złomowisku
11.30 Gliniarze (637): Kierowca z Bombaju - serial paradok., Polska
12.30 Gliniarze (638): Bilet w jedną stronę - serial paradok., Polska
13.35 Gliniarze (639): Ostatnia przeszkoda - serial paradok., Polska
14.40 Dlaczego ja? (1365): Roksana jest szantażowana przez biologiczną matkę swojego adoptowanego syna - serial paradok., Pol.
15.50 Wydarzenia - program inf.
16.15 Pogoda - program informacyjny
16.20 Interwencja - mag. reporterów
16.35 Gliniarze (847): Bez powodu
17.40 Trudne sprawy (1304): Nie bój się niczego - serial paradok., Pol.
18.50 Wydarzenia - program inf.
19.20 Gość „Wydarzeń" - program publicystyczny
19.25 Sport
19.40 Pogoda - program informacyjny
19.55 Mój przyjaciel szpieg - komedia sensacyjna, USA 2020, reż. Peter Segal, wyk. Dave Bautista
22.05 Agentka - komedia, USA 2015
00.45 Szefowa - komedia, USA 2016
02.55 Nasz nowy dom - reality show
04.00 Ewa gotuje - magazyn, Pol. 2024

TVN

06.10 Uwaga! - magazyn reporterów
06.25 Ukryta prawda (1325) - serial, Pol.
07.20 Kuchenne rewolucje: Wilcza 8, Brzeg Dolny - rozr., Polska 2021
08.20 Kuchenne rewolucje: Karpacz - Geneza Smaku - rozr., Polska 2021
09.25 Wycieczkowiec (8/20) - serial
10.25 Zagadki losu 2 (8/36) - serial, Pol.
11.30 Kuchenne rewolucje: Żalno - Restauracja w Borach - rozr.
12.35 Szpital (977) - serial paradok., Pol.
13.40 Ukryta prawda (1560) - serial
14.45 Ukryta prawda (1561) - serial, Pol.
15.50 Ukryta prawda (1562) - serial, Pol.
16.55 Kuchenne rewolucje: Opole - Caverna Cafe - rozr., Polska 2022
18.00 Detektywi (120) - serial, Polska
19.00 Fakty - program informacyjny
19.35 Sport
19.45 Pogoda - program informacyjny
19.55 Uwaga! - magazyn reporterów
20.10 Doradca smaku - magazyn
20.15 Na Wspólnej (4047) - serial, Pol.
20.55 Milionerzy - teleturniej, Pol. 2024
21.35 Szybcy i wściekli - film sensacyjny, USA/Niemcy 2001, reż. Rob Cohen, wyk. Paul Walker, Vin Diesel
23.45 Matrix - film SF, USA/Australia 1999
02.35 CSI: Kryminalne zagadki Las Vegas 11 (18/22) - serial, USA/Kanada
03.40 Szpital (594) - serial paradok., Pol.
04.40 Uwaga! - magazyn reporterów
05.00 Jak to jest zrobione? (2/26)
05.30 Recepta na stary dom 3 - rozr.

TV 4

06.00 Łowcy skarbów. Kto da więcej?
06.55 Łowcy skarbów. Kto da więcej?
07.55 Bogaty dom - biedny dom
08.55 Dlaczego ja? (841): Płacz dziecka na złomowisku - serial, Polska
09.55 Dlaczego ja? (842): Mąż podejrzewa żonę o zdradę - serial, Pol.
10.55 Na ratunek 112 (1023): Naczyniomięsak serca - serial paradok., Pol.
11.25 Na ratunek 112 (820): Łapówka
11.55 Policjantki i Policjanci (6) - serial
12.55 Policjantki i Policjanci (7) - serial
13.55 Trudne sprawy (1077): Przekręt nigeryjski - serial paradok., Polska
14.55 Trudne sprawy (1078): Kryzys ciążowy - serial paradok., Polska
15.55 Trudne sprawy (1079): Straszny zięć - serial paradok., Polska
17.00 Policjantki i Policjanci (1267)
18.00 Łowcy skarbów. Kto da więcej?
19.00 Policjantki i Policjanci (1268)
20.00 Uroczysko (97) - serial krym., Pol.
20.30 Uroczysko (98) - serial krym., Pol.
21.05 Sprawiedliwi - Wydział Kryminalny (905) - serial krym., Polska
22.05 Sprawiedliwi. Trójmiasto (22)
23.05 Bez litości - film sensac., USA 2014
01.50 Love Island. Wyspa miłości
03.00 Interwencja - mag. reporterów
03.10 Cudownych rodziców mam: Bartosz Zmarzlik - cykl felietonów
03.25 Lubię disco! - program muz., Pol.
04.25 Top 10 - lista przebojów - muz.
05.30 Telezakupy TV Okazje - magazyn

TVN SIEDEM

05.05 Ten moment (3/20): Pod jednym dachem - serial paradok., Polska
05.40 Szkoła (342) - serial paradok., Pol.
06.40 Szkoła (526) - serial paradok., Pol.
07.40 Szkoła (527) - serial paradok., Pol.
08.40 Ukryta prawda (1421) - serial, Pol.
09.45 Ukryta prawda (1239) - serial, Pol.
10.50 Ukryta prawda (1240) - serial, Pol.
11.50 Kartoteka 7 (8/10) - serial, Polska
12.55 Detektywi (6/56): Niewinna
13.55 Szkoła (781) - serial paradok., Pol.
14.55 Sędzia Anna Maria Wesołowska (604) - serial fab.-dok., Polska
15.55 Sędzia Anna Maria Wesołowska (605) - serial fab.-dok., Polska
16.55 Szpital (813) - serial paradok., Pol.
17.55 Zagadki losu 3 (34/36) - serial
19.00 Ukryta prawda (1497) - serial, Pol.
20.00 Morderstwo doskonałe - thriller, USA 1998, reż. Andrew Davis, wyk. Michael Douglas, Gwyneth Paltrow, Viggo Mortensen, David Suchet
22.30 Wszyscy święci New Jersey - film kryminalny, USA 2021, reż. Alan Taylor, wyk. Alessandro Nivola, Leslie Odom Jr., Vera Farmiga, Jon Bernthal, Corey Stoll
00.55 Niezwykłe przygody Adele Blanc-Sec - film przygodowy, Francja 2010, reż. Luc Besson, wyk. Louise Bourgoin, Mathieu Amalric, Gilles Lellouche, Jean-Paul Rouve
03.15 Usterka 11 (2/31): Baldachim
04.00 Druga strona medalu 3

TV PULS

06.00 Policjanci z Miami 2 (10, 11) **08.00** Kobra - oddział specjalny (15, 16) **10.00** Zaklinaczka duchów 5 (97) **10.55** Maria z przedmieścia (83, 84) **12.50** Zaklinaczka duchów 5 (98) **13.50** Lombard. Życie pod zastaw 5 (253, 254) **15.50** Ranczo 5 (57, 58) **18.00** Lombard. Życie pod zastaw 16 (856, 857) **20.00** Skazany - film sensacyjny, USA 2017 **22.35** Więzienie w ogniu - film sensacyjny, USA 2015 **00.10** Tajny front 3: Upadek narodu - film sensacyjny, USA 2020 **02.05** Dzielnica strachu 3 (108) **03.00** Lombard. Życie pod zastaw 16 (852) **04.00** Zobacz to!: Dyżur 3 (30, 33) **05.00** Dzielnica strachu 8 (338)

PULS 2

10.35 Gus. Mały - wielki rycerz (30, 31) **11.00** Milo (47) **11.25** Blue 3 (41, 42) **11.40** Trojaczki (26) **11.45** Tomek i przyjaciele: Naprzód lokomotywy! 26 (47) **12.00** Smerfy (243, 244) **13.05** Grizzy i lemingi 3 (25, 26) **13.35** Santiago z mórz 2 (8) **14.00** Marta mówi (31, 32) **15.00** Miraculous: Biedronka i Czarny Kot 3 (8, 9) **16.00** Mustang: Duch wolności 2 (25, 26) **17.00** Psi Patrol 6 (26) **17.35** Blue 3 (41, 42, 43) **18.00** Grizzy i lemingi 3 (25, 26, 27) **18.35** Alvinnn!!! I wiewiórki 5 (51, 52) **19.00** Pingwiny z Madagaskaru (13, 14) **20.00** Dzielnica strachu 8 (342, 343, 344) **23.00** Złe miejsce - horror, USA 2019 **01.00** Dzielnica strachu 8 (331)

STOPKLATKA

06.00 Kabaretowe hity **06.50** Złoty interes 2: Influencerka: jak zostać królową internetu? **08.45** Komisarz Rex 3 (8, 9) **10.50** Celnicy (8) **11.30** Celnicy 2 (1) **12.00** Katastrofy w przestworzach (7, 2, 6, 7): Katastrofa na O'Hare; Wyścig z burzą; Burza na południu; Ostatni film **16.00** Kojak (11, 12) **18.05** Komisarz Rex 6 (14) **19.05** Hudson i Rex 6 (7) **20.00** Niewygodny świadek - dramat, USA 1990 **22.05** Mrówki w samolocie - thriller, Kanada 2007 **23.55** Grobowiec smoka - film przygodowy, Wlk. Brytania/Chiny 2013 **01.55** Faraon - dramat, Pol. 1965 **05.00** MiłośćKropka.pl 2 (12)

TTV HD

04.55 Złomowisko PL 12 (3) **05.55** Express **06.15** Zapukaj do moich drzwi (110, 111) **08.15** W-11 - Wydział Śledczy (647, 648) **09.35** Detektywi (112) **10.35** Kartoteka 10 (7) **11.35** Zakup w ciemno **12.35** Zakup w ciemno 5 **13.40** Szpital (623, 624) **15.45** Express, Pogoda **16.05** Gogglebox. Przed telewizorem 14 **17.05** Nauka jazdy 5 **17.45** Express, Pogoda **18.00** Sport **18.05** Usterka 15 (10) **18.40** Zakup w ciemno 2 **19.45** Express, Pogoda **20.05** Zakup w ciemno 5 **21.05** Życie na kredycie 2 **21.45** Express, Pogoda **22.00** Ciężarówką przez Indie (1) **23.00** Gogglebox. Przed telewizorem 21 **00.00** Życie na kredycie 6

TV 6

06.00 Strażnik Teksasu (22, 23) **08.00** Policjantki i Policjanci (1255) **08.55** Kobra - oddział specjalny (195, 196) **11.00** 48h. Zaginieni (61, 62, 63) **14.00** Policjantki i Policjanci (946) **15.00** Kobra - oddział specjalny (197, 198) **17.05** Magnum: Detektyw z Hawajów (8) **18.00** Strażnik Teksasu (24, 25) **20.00** Agenci NCIS: Los Angeles 13 (19, 20, 21): Żyj wolny lub zgiń na stojąco; Praca i rodzina; Królicza nora **22.55** Sprawiedliwi - Wydział Kryminalny (401, 402) **01.05** Więzienie (177, 178) **02.00** STOP Drogówka **03.00** Benny Hill **03.40** Sekrety sąsiadów (53, 54) **04.40** Kochane pieniądze (27) **05.45** Telezakupy TV Okazje

POLSAT SPORT 1

04.45 Siatkówka kobiet: Liga Narodów **08.15** Siatkówka kobiet: Liga Narodów - mecz: Korea Południowa - Polska **11.00** Halo, tu Wimbledon **12.00** Tenis: Turniej Wimbledon - kronika **13.00** Tenis - studio **14.30** Tenis: Turniej Wimbledon - mecz ćwierćfinałowy gry pojedynczej mężczyzn **16.30** Tenis: Turniej Wimbledon - mecz ćwierćfinałowy gry pojedynczej mężczyzn **18.30** Tenis - studio **19.00** Siatkówka kobiet: Liga Narodów - mecz: Korea Południowa - Polska **20.15** Siatkówka kobiet: Liga Narodów - mecz: Holandia - Turcja **22.45** Siatkówka kobiet: Liga Narodów - mecz: Dominikana - Chiny **02.15** Siatkówka kobiet

eprasa.pl de25b656f9

CZWARTEK 10 LIPCA

TVP 1

04.45 Akacjowa 38 (646) - telen., Hiszp.
05.55 Info poranek - program inf.
07.00 Transmisja mszy świętej z Sanktuarium Matki Bożej na Jasnej Górze - program religijny
07.30 Pełnia wiary - magazyn religijny
08.00 Noce i dnie (9/12) - serial, Polska
09.00 Ranczo 2 (26) - serial obycz., Pol.
09.55 Komisarz Alex (10) - serial, Polska
10.45 Ojciec Mateusz 24 (310) - serial
11.35 Królowie (23) - serial hist., Polska
12.10 Agrobiznes, Agropogoda
12.35 Magazyn rolniczy - mag. rolniczy
12.55 Kalahari, twarde prawo pustyni (1/2) - film dok., Francja 2022
14.00 Wichrowe wzgórze (212) - serial
14.55 Jaka to melodia?
15.35 Gra słów. Krzyżówka - teleturniej
16.05 Dziedzictwo (627) - serial, Turcja
17.00 Teleexpress, Jaka to melodia?
18.00 Reporterzy - magazyn reporterów
18.20 Akacjowa 38 (657) - telen., Hiszp.
19.30 Program informacyjny 19.30 - inf.
19.55 Pytanie dnia - public., Polska 2025
20.10 Sport
20.15 Pogoda - program informacyjny
20.25 Ojciec Mateusz 31 (399) - serial
21.25 Sprawa dla reportera - magazyn
22.25 Szalenie odważna hrabina - film dokumentalny, Polska 2024
23.35 Dom pod Dwoma Orłami (4/10)
00.40 Zły generał - film SF, USA 1999
02.20 Na fali - film sensacyjny, USA 1991
04.25 Zakończenie programu

TVP 2

04.30 Na dobre i na złe (865): Miłość silniejsza niż śmierć - serial, Pol.
05.30 M jak miłość (1861) - serial, Polska
06.20 Operacja zdrowie: Choroba Parkinsona - magazyn, Polska 2025
06.55 Barwy szczęścia (3165) - serial
07.30 Pytanie na śniadanie - pobudka
07.55 Pytanie na śniadanie - magazyn
11.15 Człowiek wiary - bp Józef Padewski - film dok., Polska 2025
11.50 Karino (2/13): Przybrana matka
12.30 Koło fortuny - teleturniej, Polska
13.15 Miłość i nadzieja (231) - telen.
14.05 Va banque - teleturniej, Polska
14.35 Na sygnale (695): Ta jedyna
15.05 La Promesa - pałac tajemnic (182) - serial obyczajowy, Hiszpania
16.00 Koło fortuny - teleturniej, Polska
16.35 Familiada - teleturniej
17.20 Miłość i nadzieja (232) - telen.
18.15 Va banque - teleturniej, Polska
18.50 Jeden z dziesięciu - teleturniej
19.25 Barwy szczęścia (3165) - serial
20.05 Postaw na milion - teleturniej, Pol.
21.05 Stawka większa niż życie (2/18): Hotel Excelsior - serial woj., Polska
22.25 Morderstwa w Granville - dramat kryminalny, Francja 2020
00.05 Porzucony (9/10) - serial
01.05 Porzucony (10-ost.) - serial
02.05 Twardziele - komedia kryminalna, USA 2012, reż. Fisher Stevens
03.40 Akacjowa 38 (8) - telen., Hiszp.
04.25 Zakończenie programu

POLSAT

04.40 Disco Gramy - muz., Polska 2025
05.25 Telezakupy TV Okazje - magazyn
06.00 Nowy dzień z Polsat News - inf.
08.30 Malanowski i partnerzy (639): Mściciel z przeszłości - serial
09.00 Malanowski i partnerzy (640): Tajemnica Brodzieńskich - serial
09.30 Sekrety rodziny (212): Bolesny testament - serial paradok., Polska
10.30 Trudne sprawy (1212): Rozwód przyjaciół - serial paradok., Polska
11.35 Gliniarze (640): Własność - serial
12.35 Gliniarze (641): Niepokonany
13.40 Gliniarze (642): Bez ostrzeżenia
14.40 Dlaczego ja? (1366): Papużki nierozłączki - serial paradok., Pol.
15.50 Wydarzenia - program inf.
16.15 Pogoda - program informacyjny
16.20 Interwencja - mag. reporterów
16.40 Gliniarze (848): Demony przeszłości - serial paradok., Polska
17.40 Trudne sprawy (1305): Muszę się chronić - serial paradok., Pol.
18.50 Wydarzenia - program inf.
19.15 Gość „Wydarzeń" - public.
19.30 Sport
19.45 Pogoda - program informacyjny
20.00 Żona na niby - komedia, USA 2011, reż. Dennis Dugan
22.35 Nowożeńcy - komedia romantyczna, USA/Niemcy 2003
00.40 Tłumaczka - thriller, Niemcy/Wielka Brytania/USA/Francja 2005
03.25 Nasz nowy dom - reality show

TVN

06.10 Uwaga! - magazyn reporterów
06.25 Ukryta prawda (1326) - serial, Pol.
07.20 Kuchenne rewolucje: Dama Kier, Lędziny - program rozr., Pol. 2021
08.20 Kuchenne rewolucje: Grodzisk Mazowiecki - Orient X-press/ Pełen Rondel - rozr., Polska 2021
09.25 Wycieczkowiec (9/20) - serial
10.25 Zagadki losu 2 (9/36) - serial, Pol.
11.30 Kuchenne rewolucje: Częstochowa, Sjesta - rozr., Polska 2018
12.35 Szpital (978) - serial paradok., Pol.
13.40 Ukryta prawda (1563) - serial, Pol.
14.45 Ukryta prawda (1564) - serial, Pol.
15.50 Ukryta prawda (1565) - serial, Pol.
16.55 Kuchenne rewolucje: Czechowice-Dziedzice - Irlandia - rozr.
18.00 Detektywi (121) - serial, Polska
19.00 Fakty, Sport, Pogoda
19.55 Uwaga! - magazyn reporterów
20.10 Doradca smaku - magazyn
20.15 Na Wspólnej (4048) - serial, Pol.
20.55 Milionerzy - teleturniej, Pol. 2024
21.35 Kuchenne rewolucje - rozr.
22.40 Kochaj i tańcz - komedia romantyczna, Polska 2008
01.05 CSI: Kryminalne zagadki Las Vegas 11 (19/22) - serial, USA/Kanada
02.10 Klara (1/8) - serial kom., Polska
02.50 Klara (2/8) - serial kom., Polska
03.30 Szpital (595) - serial paradok., Pol.
04.25 Uwaga! - magazyn reporterów
04.45 Jak to jest zrobione? (3/26)
05.15 Recepta na stary dom 3 - rozr.

TV 4

06.00 Łowcy skarbów. Kto da więcej?
06.55 Łowcy skarbów. Kto da więcej?
07.55 Bogaty dom - biedny dom
08.55 Dlaczego ja? (843): Młoda fryzjerka wprowadza się do domu jak z horroru - serial paradok., Pol.
09.55 Dlaczego ja? (844): Fotografka ślubna przeżywa koszmar po zleceniu - serial paradok., Polska
10.55 Na ratunek 112 (1024): Wpadka
11.25 Na ratunek 112 (821): Przyjaciele
11.55 Policjantki i Policjanci (8) - serial
12.55 Policjantki i Policjanci (9) - serial
13.55 Trudne sprawy (1080): Mamusia
14.55 Trudne sprawy (1081): Okropni studenci - serial paradok., Polska
15.55 Trudne sprawy (1082): Ścigany
16.55 Policjantki i Policjanci (1268)
18.00 Łowcy skarbów. Kto da więcej?
19.00 Policjantki i Policjanci (1269)
20.00 Uroczysko (99) - serial krym., Pol.
20.30 Uroczysko (100) - serial, Polska
21.05 Sprawiedliwi - Wydział Kryminalny (906) - serial krym., Polska
22.05 Sprawiedliwi. Trójmiasto (23)
23.05 Ostra jazda - thriller, Francja/Belgia 2017, reż. Yann Gozlan, wyk. François Civil, Olivier Rabourdin
01.20 Love Island. Wyspa miłości
02.25 Hardkorowy lombard (99) - serial
02.55 Śmierć na 1000 sposobów (10)
03.25 Lubię disco! - program muz., Pol.
04.25 Top 10 - lista przebojów - muz.
05.30 Telezakupy TV Okazje - magazyn

TVN SIEDEM

05.05 Ten moment (4/20): Marząc o karierze - serial paradok., Polska
05.40 Szkoła (343) - serial paradok., Pol.
06.40 Szkoła (528) - serial paradok., Pol.
07.40 Szkoła (529) - serial paradok., Pol.
08.40 Ukryta prawda (1422) - serial, Pol.
09.45 Ukryta prawda (1241) - serial, Pol.
10.50 Ukryta prawda (1242) - serial, Pol.
11.50 Kartoteka 7 (9/10) - serial, Polska
12.55 Detektywi (7/56): Sekret mojej matki - serial fab.-dok., Polska
13.55 Szkoła (782) - serial paradok., Pol.
14.55 Sędzia Anna Maria Wesołowska (606) - serial fab.-dok., Polska
15.55 Sędzia Anna Maria Wesołowska (607) - serial fab.-dok., Polska
16.55 Szpital (814) - serial paradok., Pol.
17.55 Zagadki losu 3 (35/36) - serial
19.00 Ukryta prawda (1498) - serial, Pol.
20.00 W nowym zwierciadle: Wakacje - komedia, USA 2015, reż. John Francis Daley, Jonathan M. Goldstein, wyk. Ed Helms, Christina Applegate, Skyler Gisondo, Steele Stebbins
22.15 Dom wygranych - komedia kryminalna, USA 2017, reż. Andrew Jay Cohen, wyk. Will Ferrell, Amy Poehler, Jason Mantzoukas, Nick Kroll
23.55 Słodko-ostro - komedia, USA 2021, reż. Geeta Malik, wyk. Sophia Ali, Rish Shah, Manisha Koirala
02.10 Żyjąc z potworem 9 (19/20)
03.15 Usterka 11 (3/31): Sufit - serial
04.00 Druga strona medalu 3

TV PULS

06.00 Policjanci z Miami 2 (11, 12) **08.00** Kobra - oddział specjalny (16, 1) **10.00** Zaklinaczka duchów 5 (98) **10.55** Maria z przedmieścia (85, 86) **12.50** Zaklinaczka duchów 5 (99) **13.50** Lombard. Życie pod zastaw 5 (255, 256) **15.50** Ranczo 5 (58, 59) **18.00** Lombard. Życie pod zastaw 16 (857, 858) **20.00** Za jakie grzechy, dobry Boże? - komedia, Francja 2014 **22.00** Planeta singli 2 - komedia, Polska 2018 **00.15** Pierwszy milion - dramat, Polska 2000 **02.20** Dzielnica strachu 8 (336) **03.20** Lombard. Życie pod zastaw 16 (853) **04.20** Zobacz to!: Menu na miarę **05.00** Dzielnica strachu 8 (339)

PULS 2

11.25 Blue 3 (44, 45) **11.40** Trojaczki (27) **11.45** Tomek i przyjaciele: Naprzód lokomotywy! 26 (48) **12.00** Smerfy (245, 246) **13.05** Grizzy i lemingi 3 (28, 29) **13.35** Santiago z mórz 2 (9) **14.00** Marta mówi (33, 34) **15.00** Miraculous: Biedronka i Czarny Kot 3 (10, 11) **16.00** Mustang: Duch wolności (1, 2) **17.00** Psi Patrol (1) **17.35** Blue 3 (44, 45, 46) **18.00** Grizzy i lemingi 3 (28, 29, 30) **18.35** Alvinnn!!! I wiewiórki 5 (52, 40) **19.00** Pingwiny z Madagaskaru (14, 15) **20.00** Dzielnica strachu 8 (345, 346, 347) **23.00** 24 godziny po śmierci - film sensacyjny, Chiny/USA/RPA 2017 **01.00** Dzielnica strachu 8 (334)

STOPKLATKA

06.00 Kabaretowe hity **06.50** Złoty interes 2: Influencerka: jak zostać królową internetu? **07.45** Złoty interes 2: Tajemnice domu pogrzebowego **08.45** Komisarz Rex 3 (9, 10) **10.50** Celnicy 2 (1, 2) **12.00** Katastrofy w przestworzach (8) **13.00** Katastrofy w przestworzach (3, 7, 8) **16.00** Kojak (12, 13) **18.05** Komisarz Rex 6 (15) **19.10** Hudson i Rex 6 (8) **20.00** Snowpiercer: Arka przyszłości - thriller SF, Korea Południowa/Czechy/USA/Francja 2013 **22.45** Najlepsi z najlepszych - film sensacyjny, USA 1989 **00.50** Nieuchwytny - thriller, USA 2008 **02.55** Obywatel - komediodramat, Pol. 2014 **05.00** MiłośćKropka.pl 2 (13)

TTV HD

04.55 Złomowisko PL 12 (4) **05.55** Express **06.15** Zapukaj do mojch drzwi (112, 113) **08.15** W-11 - Wydział Śledczy (649, 650) **09.35** Detektywi (113) **10.35** Kartoteka 10 (8) **11.35** Zakup w ciemno **12.35** Zakup w ciemno 5 **13.40** Szpital (625, 626) **15.45** Express, Pogoda **16.05** Gogglebox. Przed telewizorem 14 **17.05** Nauka jazdy 5 **17.45** Express, Pogoda **18.00** Sport **18.05** Usterka 15 (11) **18.40** Zakup w ciemno 2 **19.45** Express, Pogoda **20.05** Zakup w ciemno 5 **21.05** Życie na kredycie 2 **21.45** Express, Pogoda **22.00** Życie na kredycie 6 **22.30** Życie na kredycie 6 **23.05** Nic do ukrycia 2 (1) **00.05** Służba więzienna 2 (5, 6)

TV 6

06.00 Strażnik Teksasu (24, 25) **07.55** Policjantki i Policjanci (1256) **08.55** Kobra - oddział specjalny (197, 198) **11.00** 48h. Zaginieni (64, 65, 66) **14.00** Policjantki i Policjanci (947) **15.00** Kobra - oddział specjalny (199, 200) **17.05** Magnum: Detektyw z Hawajów (9) **18.00** Strażnik Teksasu (1, 2) **20.00** Agenci NCIS: Los Angeles 13 (22) **20.55** Agenci NCIS: Los Angeles 5 (1, 2) **22.55** Sprawiedliwi - Wydział Kryminalny (403, 404) **01.05** Więzienie (179, 180) **02.00** STOP Drogówka **03.00** Benny Hill **03.40** Sekrety sąsiadów (55, 56) **04.40** Kochane pieniądze (28) **05.45** Telezakupy TV Okazje

POLSAT SPORT 1

06.00 Siatkówka kobiet: Liga Narodów - mecz: Korea Południowa - Polska **08.15** Siatkówka kobiet: Liga Narodów - mecz: Francja - Brazylia **11.00** Halo, tu Wimbledon **12.00** Tenis: Turniej Wimbledon - kronika **13.00** Tenis - studio **14.00** Tenis: Turniej Wimbledon - mecz półfinałowy gry pojedynczej kobiet **16.00** Tenis: Turniej Wimbledon - mecz półfinałowy gry pojedynczej kobiet **18.00** Tenis - studio **20.15** Siatkówka kobiet: Liga Narodów - mecz: Belgia - Holandia **22.45** Siatkówka kobiet: Liga Narodów - mecz: Tajlandia - Niemcy **02.15** Siatkówka kobiet: Liga Narodów - mecz: Dominikana - USA **04.00** Boks

PIĄTEK 11 LIPCA

TVP 1

04.45 Akacjowa 38 (647) - telen., Hiszp.
05.55 Info poranek - program inf.
07.00 Transmisja mszy świętej z Sanktuarium Matki Bożej na Jasnej Górze - program religijny
07.30 Dom matek - reportaż, Pol. 2022
08.00 Noce i dnie (10/12) - serial, Polska
09.00 Ranczo 3 (27) - serial obycz., Pol.
09.55 Komisarz Alex (11) - serial, Polska
10.45 Ojciec Mateusz 24 (311) - serial
11.35 Okrasa łamie przepisy - magazyn
12.10 Agrobiznes, Agropogoda
12.35 Magazyn rolniczy - mag. rolniczy
12.50 Kalahari, twarde prawo pustyni (2-ost.) - film dok., Francja 2022
13.50 Wielka wyprawa maluchów 2025
14.00 Wichrowe wzgórze (213) - serial
14.55 Jaka to melodia?
15.35 Gra słów. Krzyżówka - teleturniej
16.05 Dziedzictwo (628) - serial, Turcja
17.00 Teleexpress, Jaka to melodia?
18.00 Reporterzy - magazyn reporterów
18.20 Akacjowa 38 (658) - telen., Hiszp.
19.30 Program informacyjny 19.30 - inf.
19.55 Pytanie dnia - public., Polska 2025
20.10 Sport, Pogoda
20.25 Komisarz Alex 22 (276) - serial
21.15 Festiwal Góry Literatury 2025
21.40 Vabank - komedia sensac., Pol. 1981
23.40 Erynie (7/12) - serial krym., Polska
00.40 Zakochani w Rzymie - komedia romant., USA/Wł./Hiszp. 2012
02.40 Zły generał - film SF, USA 1999
04.40 Zakończenie programu

TVP 2

04.40 Na dobre i na złe (866): Prawdziwy ziom - serial obycz., Polska
05.30 M jak miłość (1862) - serial, Pol.
06.20 Anna Dymna - spotkajmy się: Agata Śmietana - talk-show
06.55 Barwy szczęścia (3166) - serial
07.30 Pytanie na śniadanie
11.15 Operacja zdrowie - magazyn
11.50 Karino (3/13): Niebezpieczeństwo - serial obyczajowy, Polska
12.30 Koło fortuny - teleturniej, Polska
13.15 Miłość i nadzieja (232) - telen.
14.05 Va banque - teleturniej, Polska
14.35 Na sygnale (696): Zbiegów dwóch - serial fab.-dok., Polska
15.05 La Promesa - pałac tajemnic (183) - serial obyczajowy, Hiszpania
16.00 Koło fortuny; Familiada
17.20 Miłość i nadzieja (233) - telen.
18.15 Va banque - teleturniej, Polska
18.50 Jeden z dziesięciu - teleturniej
19.25 Barwy szczęścia (3166) - serial
20.05 Postaw na milion - teleturniej, Pol.
21.05 Lato z Radiem i Telewizją Polską: Zakopane - widowisko
22.05 To jest grane - wakacyjnie - muz.
22.45 Centralne biuro uwodzenia - komedia sensac., Niemcy/USA 2008
00.30 Morderstwa w Granville - dramat kryminalny, Francja 2020
02.20 Porzucony (9/10) - serial
03.20 Akacjowa 38 (9) - telen., Hiszp.
04.15 Akacjowa 38 (10) - telen., Hiszp.
05.00 Zakończenie programu

POLSAT

04.40 Disco Gramy - muz., Polska 2025
05.25 Telezakupy TV Okazje - magazyn
06.00 Nowy dzień z Polsat News - inf.
08.30 Malanowski i partnerzy (641): Nędzny plan - serial fab.-dok., Pol.
09.00 Malanowski i partnerzy (642): Ukochana córka - serial, Polska
09.30 Sekrety rodziny (213): Bez śladu
10.30 Trudne sprawy (1213): Zakochani mimo woli - serial paradok., Polska
12.20 Siatkówka kobiet: Liga Narodów - mecz: Polska - Brazylia
14.35 Dlaczego ja? (1367): Małżonkowie ukrywają przed córką, że od dwóch lat są w separacji i w nowych związkach - serial
15.50 Wydarzenia - program inf.
16.15 Pogoda - program informacyjny
16.20 Interwencja - mag. reporterów
16.40 Gliniarze (849): Wiewióra - serial
17.40 Trudne sprawy (1306): Sodoma i gomora - serial paradok., Polska
18.50 Wydarzenia - program inf.
19.15 Gość „Wydarzeń" - public.
19.25 Sport
19.40 Pogoda - program informacyjny
19.55 Hobbit: Pustkowie Smauga - film fantasy, USA/Nowa Zelandia 2013, reż. Peter Jackson
23.55 R.I.P.D. - Agenci z zaświatów - komedia sensacyjna, USA 2013, reż. Robert Schwentke
02.00 Szkoła uwodzenia 2 - komediodramat, USA 2000

TVN

06.10 Uwaga! - magazyn reporterów
06.25 Ukryta prawda (1327) - serial, Pol.
07.20 Kuchenne rewolucje: Czechowice-Dziedzice - Irlandia - rozr.
08.20 Kuchenne rewolucje: Gorzów Wielkopolski - Bar Agata/Bar Agata 1965 - program rozr., Pol. 2021
09.25 Wycieczkowiec (10/20) - serial
10.25 Zagadki losu 2 (10/36) - serial
11.30 Kuchenne rewolucje: Szczecin, Rozmaryn - Pracownia Dobrych Smaków - program rozr., Pol. 2018
12.35 Szpital (979) - serial paradok., Pol.
13.40 Ukryta prawda (1566) - serial, Pol.
14.45 Ukryta prawda (1567) - serial, Pol.
15.50 Ukryta prawda (1568) - serial, Pol.
16.55 Kuchenne rewolucje: Szczecin - Cafe Elegancko - rozr., Pol. 2022
18.00 Detektywi (122) - serial, Polska
19.00 Fakty - program informacyjny
19.30 Sport
19.40 Pogoda - program informacyjny
19.50 Uwaga! - magazyn reporterów
20.00 Superman: Powrót - film przygodowy, Australia/USA 2006, reż. Bryan Singer, wyk. Brandon Routh, Kate Bosworth, James Marsden
23.20 Matrix Reaktywacja - film SF, USA 2003, reż. Andy Wachowski, Larry Wachowski, wyk. Keanu Reeves
02.10 Kuba Wojewódzki - talk-show
03.15 Yellowstone 2 (6/10) - serial, USA
04.20 Uwaga! - magazyn reporterów
04.40 Jak to jest zrobione? (4/26)

TV 4

06.00 Łowcy skarbów. Kto da więcej?
07.00 Łowcy skarbów. Kto da więcej?
07.55 Bogaty dom - biedny dom
08.55 Dlaczego ja? (845): W złym miejscu w złym czasie - serial
09.55 Dlaczego ja? (846): Auto 40-letniej macochy zostaje przewrócone do góry nogami - serial, Pol.
10.55 Na ratunek 112 (1025): Narzeczony mojej córki - serial, Polska
11.25 Na ratunek 112 (822): Normalna rodzina - serial paradok., Polska
11.55 Policjantki i Policjanci (10)
12.55 Policjantki i Policjanci (11) - serial
13.55 Trudne sprawy (1083): Żona dla dziadka - serial paradok., Polska
14.55 Trudne sprawy (1084): Zakazane związki - serial paradok., Polska
15.55 Trudne sprawy (1085): Moja żona chce być brzydka - serial, Polska
17.00 Policjantki i Policjanci (1269)
18.00 Łowcy skarbów. Kto da więcej?
19.00 Policjantki i Policjanci (1270)
20.00 Gwiazdy Kabaretu - rozr., Pol. 2021
21.00 Gwiazdy Kabaretu - rozr., Pol. 2021
22.00 Niezłomny - dramat wojenny, USA 2014, reż. Angelina Jolie
00.55 Hardkorowy lombard (100)
01.25 Hardkorowy lombard (101)
01.55 STOP Drogówka - magazyn, Polska
02.55 Śmierć na 1000 sposobów (11)
03.25 Lubię disco! - program muz., Pol.
04.25 Top 10 - lista przebojów - muz.
05.30 Telezakupy TV Okazje - magazyn

TVN SIEDEM

05.05 Ten moment (5/20): Samotna decyzja - serial paradok., Polska
05.40 Szkoła (344) - serial paradok., Pol.
06.40 Szkoła (530) - serial paradok., Pol.
07.40 Szkoła (531) - serial paradok., Pol.
08.40 Ukryta prawda (1423) - serial, Pol.
09.45 Ukryta prawda (1243) - serial, Pol.
10.50 Ukryta prawda (1244) - serial, Pol.
11.50 Kartoteka 7 (10) - serial, Polska
12.55 Detektywi (8/56): Gdzie jest moje dziecko - serial fab.-dok., Pol.
13.55 Szkoła (783) - serial paradok., Pol.
14.55 Sędzia Anna Maria Wesołowska (608) - serial fab.-dok., Polska
15.55 Sędzia Anna Maria Wesołowska (609) - serial fab.-dok., Polska
16.55 Szpital (815) - serial paradok., Pol.
17.55 Zagadki losu 3 (36) - serial, Pol.
19.00 Ukryta prawda (1499) - serial, Pol.
20.00 Kolory miłości - melodramat, Kanada 2021, reż. Bradley Walsh, wyk. Jessica Lowndes, Chad Michael Murray, Dennis Andres
21.55 Jupiter: Intronizacja - film SF, USA/Wielka Brytania 2015, reż. Andy Wachowski, Lana Wachowski, wyk. Mila Kunis, Channing Tatum, Sean Bean, Eddie Redmayne
00.35 Godzilla minus 1 - film SF, Japonia 2023, reż. Takashi Yamazaki, wyk. Ryunosuke Kamiki, Sakura Andô, Minami Hamabe, Munetaka Aoki
03.10 Żyjąc z potworem 9 (20) - serial
04.10 Druga strona medalu 3

TV PULS

06.00 Policjanci z Miami 2 (12, 13) **08.00** Kobra - oddział specjalny (1, 2): Stłumiony ból; Bez litości **10.00** Zaklinaczka duchów 5 (99) **10.55** Maria z przedmieścia (87, 88) **12.50** Zaklinaczka duchów 5 (100) **13.50** Lombard. Życie pod zastaw 5 (197, 198) **15.50** Ranczo 5 (59, 60) **18.00** Lombard. Życie pod zastaw 16 (858, 859) **20.00** Poza prawem - film sensacyjny, USA 2021 **22.00** 355 - film sensacyjny, Francja/Hongkong/USA/Chiny 2022 **00.15** Bad Boy - film sensacyjny, Polska 2020 **02.30** Zobacz to!: Menu na miarę **03.10** Lombard. Życie pod zastaw 16 (854) **04.20** Menu na miarę **04.55** Menu na miarę **05.20** Dyżur 3 (35)

PULS 2

11.00 Milo (49) **11.25** Blue 3 (47, 48) **11.40** Trojaczki (28) **11.45** Tomek i przyjaciele: Naprzód lokomotywy! 26 (49) **12.00** Smerfy (247, 248) **13.05** Grizzy i lemingi 3 (31, 32) **13.35** Santiago z mórz 2 (10) **14.00** Marta mówi (35, 36) **15.00** Miraculous: Biedronka i Czarny Kot 3 (12, 13) **16.00** Mustang: Duch wolności (3, 4) **17.00** Psi Patrol (2) **17.35** Blue 3 (47, 48, 49) **18.00** Grizzy i lemingi 3 (31, 32, 33) **18.35** Alvinnn!!! I wiewiórki 5 (40, 41) **19.00** Pingwiny z Madagaskaru (15, 16) **20.00** Dzielnica strachu 8 (348, 349, 350) **23.00** Taxi A - komedia, Polska 2007 **00.55** [Rec] 3: Geneza - horror, Hiszpania 2012

STOPKLATKA

06.00 Kabaretowe hity **06.50** Złoty interes 2: Tajemnice domu pogrzebowego **07.45** Złoty interes 2: Prywatne zoo **08.45** Komisarz Rex 3 (10, 11) **10.55** Celnicy 2 (2, 3) **12.00** Katastrofy w przestworzach (9, 4, 8, 9) **16.00** Kojak (13, 14) **18.05** Komisarz Rex 7 (1) **19.05** Hudson i Rex 6 (9) **20.00** Wreszcie piątek: Straszny film - horror komediowy, USA 2000 **21.55** Dzikie żądze - dramat, USA 1998 **00.05** Egzorcysta: Początek - horror, Pakistan/Francja/Wielka Brytania/Włochy/USA 2004 **02.40** Piłsudski - film biograficzny, Polska 2019 **04.45** Pilotka - film krótkometrażowy, Polska 2023 **05.00** MiłośćKropka.pl 2 (1)

TTV HD

05.55 Express **06.15** Zapukaj do moich drzwi (114, 115) **08.15** W-11 - Wydział Śledczy (651, 652) **09.35** Detektywi (114) **10.35** Kartoteka 10 (9) **11.35** Zakup w ciemno **12.35** Zakup w ciemno 5 **13.40** Szpital (627, 628) **15.45** Express, Pogoda **16.05** Gogglebox. Przed telewizorem 14 **17.05** Nauka jazdy 5 **17.45** Express, Pogoda **18.05** Sport **18.10** Zakup w ciemno 2 **19.15** Diabelnie boskie 2 **19.45** Express, Pogoda **20.05** Diabelnie boskie 2 **20.35** Gogglebox. Przed telewizorem 19 **21.45** Express, Pogoda **22.00** 99 - Gra o wszystko. VIP 5 **23.00** Gogglebox. Przed telewizorem **01.00** Diabelnie boskie 3

TV 6

06.00 Strażnik Teksasu (1, 2) **07.55** Policjantki i Policjanci (1257) **08.55** Kobra - oddział specjalny (199, 200) **11.00** 48h. Zaginieni (67, 68, 69) **14.00** Policjantki i Policjanci (948) **15.00** Kobra - oddział specjalny (201, 202) **17.05** Magnum: Detektyw z Hawajów (10) **18.00** Strażnik Teksasu (3, 4) **20.00** CSI: Kryminalne zagadki Miami (56, 57) **21.55** Kości (47, 48) **23.50** Bez litości (1): Przeprawa **01.40** Nona i jej córki (8, 9) **03.05** Benny Hill **03.40** Sekrety sąsiadów (57): Zastraszanie **04.10** Sekrety sąsiadów (58): Prawdziwa miłość będzie trudna **04.40** Kochane pieniądze (29): Rozwód **05.45** Telezakupy TV Okazje

POLSAT SPORT 1

06.00 Siatkówka kobiet: Liga Narodów **08.15** Siatkówka kobiet: Liga Narodów - mecz: Bułgaria - Francja **11.00** Halo, tu Wimbledon **12.05** Siatkówka kobiet: Liga Narodów - mecz: Polska - Brazylia **14.00** Tenis: Turniej Wimbledon - mecz półfinałowy gry pojedynczej mężczyzn **16.00** Tenis: Turniej Wimbledon - mecz półfinałowy gry pojedynczej mężczyzn **18.00** Tenis: Turniej Wimbledon - studio **20.00** Lekkoatletyka: Diamentowa Liga w Monako **22.00** Siatkówka kobiet: Liga Narodów - mecz: Polska - Brazylia **22.45** Siatkówka kobiet: Liga Narodów - mecz: Tajlandia - Dominikana **02.15** Siatkówka kobiet: Liga Narodów

eprasa.pl de25b656f9

SOBOTA 12 LIPCA

TVP 1

04.55 Zielone kasztany - film obyczajowy, Polska 1985, reż. Wojciech Fiwek
06.20 Balans bieli - pr. religijny, Pol. 2024
07.00 Transmisja mszy świętej z Sanktuarium Matki Bożej na Jasnej Górze - program religijny
07.40 Rok w ogrodzie - magazyn
08.05 Rok w ogrodzie extra - magazyn
08.20 Pełnosprawni - magazyn
08.50 Ranczo 3 (28): Powrót demona
09.55 Komisarz Alex (12): Amok - serial
10.55 Ojciec Mateusz 24 (312): Certyfikat - serial kryminalny, Polska
12.10 Dobre strony - cykl felietonów
12.25 Sissi - film kostium., Austria 1955
14.25 Okrasa łamie przepisy - magazyn
15.00 W 80 dni dookoła świata (8-ost.) - serial, reż. Steve Barron
16.05 Dziedzictwo (629) - serial, Turcja
17.00 Teleexpress, Pogoda
17.35 Ojciec Mateusz 31 (399) - serial
18.40 Jaka to melodia?
19.30 Program informacyjny 19.30 - inf.
20.05 Sport, Pogoda
20.25 Piłka nożna kobiet: Euro 2025 - studio
20.50 Piłka nożna kobiet: Euro 2025 - mecz grupy C: Polska - Dania
23.15 Operacja „Mincemeat" - dramat wojenny, Wielka Brytania/USA 2021
01.35 Apocalypto - dramat przygodowy, Meksyk/USA 2006, reż. Mel Gibson
04.00 62. KFPP w Opolu - SuperJedynki
05.00 Zakończenie programu

TVP 2

05.30 Barwy szczęścia (3162) - serial
06.00 Barwy szczęścia (3163) - serial
06.30 M jak miłość (1856) - serial, Pol.
07.30 Pytanie na śniadanie - pobudka
07.55 Pytanie na śniadanie - magazyn
11.35 Górna półka smaku - magazyn
12.10 Nasz dom w górach (18): Dzieci, część 2 - serial obycz., Niemcy
13.00 Nasz dom w górach (19): Druga szansa, część 1 - serial, Niemcy
14.00 Familiada - teleturniej
14.35 Koło fortuny - teleturniej, Polska
15.15 Szansa na sukces. Opole 2025 2: Tatiana Okupnik - widowisko
16.15 Na dobre i na złe (952): Niewiadoma - serial obyczajowy, Polska
17.15 Postaw na milion - teleturniej, Pol.
18.10 Zmiennicy (10/15): „Krzyk ciszy" - serial komediowy, Polska
19.15 Słowo na niedzielę: Granice miłości - program religijny
19.25 Informacje kulturalne - magazyn
20.00 Lato z Radiem i Telewizją Polską: Elbląg, część 1 - widowisko
21.00 Lato z Radiem i Telewizją Polską: Elbląg, część 2 - widowisko
22.10 Miłość jest blisko - komedia romantyczna, Polska 2021
00.10 Centralne biuro uwodzenia - komedia sensac., Niemcy/USA 2008
01.55 Porzucony (10-ost.) - serial
02.55 Akacjowa 38 (11) - telen., Hiszp.
03.55 Akacjowa 38 (12) - telen., Hiszp.
04.40 Zakończenie programu

POLSAT

04.40 Disco Gramy - muz., Polska 2025
05.25 Telezakupy TV Okazje - magazyn
06.00 Nowy dzień z Polsat News - inf.
09.05 Kung Fu Panda: Święta, święta i Po - film animowany, USA 2010, reż. Tim Johnson
09.40 Madagwiazdka - film animowany, USA 2009, reż. David Soren
10.05 I kto to mówi 3 - komedia, USA 1993, reż. Tom Ropelewski, wyk. Kirstie Alley, John Travolta, Charles Barkley, David Gallagher
12.20 Siatkówka kobiet: Liga Narodów - mecz: Japonia - Polska
14.20 Gliniarze (1052): Najwyższy czas - serial paradok., Polska
15.30 Gliniarze (1053): Martwy ciąg
16.40 Disco Star - muz., Polska 2024
18.50 Wydarzenia - program inf.
19.15 Prezydenci i premierzy - public.
19.30 Sport
19.45 Pogoda - program informacyjny
19.55 Kabaret na żywo: Kabaret Smile
22.10 Drapacz chmur - film sensacyjny, USA 2018, reż. Rawson Marshall Thurber, wyk. Dwayne Johnson, Neve Campbell, Chin Han, Roland Moller, Noah Taylor
00.30 Anioły i demony - thriller, USA 2009, reż. Ron Howard, wyk. Tom Hanks, Ewan McGregor, Ayelet Zurer, Stellan Skarsgard
03.25 Świat według Kiepskich (189): Proca Amora - serial kom., Polska

TVN

05.10 Uwaga! - magazyn reporterów
05.25 Ukryta prawda (1328) - serial, Pol.
06.20 Kuchenne rewolucje: Zajazd Florencja - program rozr., Polska 2019
07.15 Magda gotuje internet - magazyn
07.45 Dzień dobry wakacje - magazyn
11.30 Na Wspólnej (4045) - serial, Pol.
12.00 Na Wspólnej (4046) - serial, Pol.
12.25 Na Wspólnej (4047) - serial, Pol.
12.50 Na Wspólnej (4048) - serial, Pol.
13.20 Szpital św. Anny (12/26) - serial
14.20 Anatomia piękna - rozr., Pol. 2024
15.25 Kochaj i tańcz - komedia romantyczna, Polska 2008, reż. Bruce Parramore, wyk. Izabella Miko, Mateusz Damięcki, Katarzyna Figura
18.00 Kuchenne rewolucje: Włocławek - Karczma Kujawska - rozr.
19.00 Fakty - program informacyjny
19.30 Sport
19.40 Pogoda - program informacyjny
19.45 List w butelce - melodramat, USA 1999, reż. Luis Mandoki, wyk. Robin Wright Penn, Kevin Costner
22.25 Droga powrotna - dramat obyczajowy, USA/Kanada 2020, reż. Gavin O'Connor, wyk. Ben Affleck
00.40 Klara (3/8) - serial kom., Polska
01.20 Klara (4/8) - serial kom., Polska
02.00 MasterChef Nastolatki - rozr.
03.25 Szpital (596) - serial paradok., Pol.
04.25 Uwaga! - magazyn reporterów
04.45 Jak to jest zrobione? (5/26)
05.15 Recepta na stary dom 4 - rozr.

TV 4

06.00 Łowcy skarbów. Kto da więcej?
07.00 Galileo - pr. popularnonaukowy
08.00 Galileo - pr. popularnonaukowy
09.00 Galileo - pr. popularnonaukowy
10.00 Galileo - pr. popularnonaukowy
11.05 #Jesteśmy dla dzieci - mag.
11.30 Miodowe lata (25): Wspaniały kumpel - serial komediowy, Polska
12.05 Miodowe lata (37): Sprawa wielkiej wagi - serial kom., Polska
12.55 Bibliotekarz: Tajemnica włóczni - film przygodowy, USA 2004, reż. Peter Winther, wyk. Noah Wyle, Sonya Walger, Bob Newhart
14.55 Policjantki i Policjanci (1266)
15.55 Policjantki i Policjanci (1267)
16.55 Policjantki i Policjanci (1268)
18.00 Policjantki i Policjanci (1269)
19.00 Policjantki i Policjanci (1270)
20.00 Sprawiedliwi - Wydział Kryminalny (903) - serial krym., Polska
21.00 Sprawiedliwi - Wydział Kryminalny (904) - serial krym., Polska
22.00 Sprawiedliwi - Wydział Kryminalny (905) - serial krym., Polska
23.00 Sprawiedliwi - Wydział Kryminalny (906) - serial krym., Polska
00.05 Gwiazdy Kabaretu - rozr., Pol. 2021
01.05 Gwiazdy Kabaretu - rozr., Pol. 2021
02.05 STOP Drogówka - magazyn, Polska
03.05 Interwencja - mag. reporterów
03.25 Lubię disco! - program muz., Pol.
04.25 Top 10 - lista przebojów - muz.
05.30 Telezakupy TV Okazje - magazyn

TVN SIEDEM

05.05 Szkoła (488) - serial paradok., Pol.
06.05 Wiza na miłość: pierwsze spotkanie - program rozr., USA 2020
07.00 Nowe Zwariowane Melodie 2 (1/52) - serial animowany, USA
07.15 Nowe Zwariowane Melodie 2 (2/52) - serial animowany, USA
07.30 Nowe Zwariowane Melodie 2 (3/52) - serial animowany, USA
07.45 Uwolnić orkę - film familijny, Meksyk/USA/Francja 1993, reż. Simon Wincer, wyk. Jason James Richter
10.10 Ukryta prawda (1235) - serial, Pol.
11.15 Ukryta prawda (1236) - serial, Pol.
12.20 Ukryta prawda (1237) - serial, Pol.
13.25 Detektywi (4/56): Bunt nastolatki - serial fab.-dok., Polska
14.30 Niezwykłe przygody Adele Blanc-Sec - film przygodowy, Francja 2010, reż. Luc Besson, wyk. Louise Bourgoin, Mathieu Amalric
16.45 Superman: Powrót - film przygodowy, Australia/USA 2006, reż. Bryan Singer, wyk. Brandon Routh
20.00 Batman - film przygodowy, USA/Wielka Brytania 1989, reż. Tim Burton, wyk. Michael Keaton
22.40 Człowiek demolka - film sensacyjny, USA 1993, reż. Marco Brambilla, wyk. Sylvester Stallone
01.05 Adwokat diabła - thriller, USA/Niemcy 1997, reż. Taylor Hackford, wyk. Al Pacino
04.10 Druga strona medalu 4

TV PULS

06.00 Kobra - oddział specjalny (14, 15) **08.00** Wojciech Cejrowski. Boso - Meksyk/Paragwaj (1, 2): Yerba; Dziwny kraj: Paragwaj **09.00** Taki jest świat 10 **10.00** Lombard. Życie pod zastaw 5 (249, 251, 253, 255, 197) **15.00** Lombard. Życie pod zastaw 16 (855, 856, 857) **18.00** Lombard. Życie pod zastaw 16 (858) **19.00** Lombard. Życie pod zastaw 16 (859) **20.00** 22 kule - film sensacyjny, Francja 2010 **22.15** Najemnik - dramat, USA 2022 **00.20** Zabić Salazara - dramat, USA/Rumunia 2016 **02.20** Zobacz to!: Dyżur 3 (37) **03.00** Taki jest świat 10 **04.00** Menu na miarę **04.35** Menu na miarę **05.00** Dyżur 3 (38) **05.30** Dyżur 3 (39)

PULS 2

06.00 Aukcja w ciemno (12) **06.30** Ale numer! 20 **09.20** O czym marzą zwierzęta - film anim., Australia 2019 **10.55** Koko Smoko - film anim., Niem. 2014 **12.25** Wojciech Cejrowski. Boso - Meksyk/Paragwaj (1, 2) **13.45** Gwiazdy Mazurskiej Nocy Kabaretowej **15.45** Błękitny książę i wróżka Lupina - baśń film., Niem. 2016 **17.00** Następca tronu - baśń film., Czechy 2015 **19.00** Asterix i wikingowie - film anim., Fr./Dania 2006 **20.35** Planeta singli 2 - komedia, Pol. 2018 **23.00** Piła 5 - horror, USA/Kanada 2008 **01.00** Wstydliwe choroby 4 (5) **02.00** Wstydliwe choroby 5 (1) **03.00** Lombard. Życie pod zastaw (39)

STOPKLATKA

06.00 Jednostka Specjalna „Dunaj" 14 (12) **07.00** Komisarz Rex 7 (2, 3, 4) **10.00** Hudson i Rex 6 (10, 11) **11.55** Dary anioła: Miasto kości - dramat, Wlk. Brytania/USA/Niem./Kanada 2013 **14.35** Jeszcze bardziej zgryźliwi tetrycy - komedia, USA 1995 **16.40** Naga broń 33 1/3: Ostateczna zniewaga - komedia, USA 1994 **18.10** Czterej pancerni i pies (7, 8) **20.00** Najlepsi z najlepszych 2 - film sensacyjny, USA 1993 **22.25** Nietykalni - dramat, USA 1987 **00.50** Millennium: Mężczyźni, którzy nienawidzą kobiet - dramat, Szwecja/Dania/Niem./Norw. 2009 **04.00** Rzeczpospolita babska - komedia, Polska 1969

TTV HD

06.25 Express **06.45** DeFacto 12 **07.15** DeFacto 12 **07.45** Żony Podlasia 2 (3) **08.45** Kanapowcy 5 **09.45** Express, Pogoda **10.05** Detektywi (111, 112) **12.05** Dobra robota 4 (3) **12.35** Zakup w ciemno 5 **13.35** Zakup w ciemno 5 **14.40** Zakup w ciemno 2 **15.45** Express, Pogoda **16.05** Gogglebox. Przed telewizorem 21 **17.05** Usterka 15 (12) **17.45** Express, Pogoda **18.05** Damy i wieśniaczki. PL 6 (14) **19.15** Diabelnie boskie 2 **19.45** Express, Pogoda **20.00** Zakup w ciemno 5 **21.00** Gogglebox. Przed telewizorem 22 **22.00** Damy i wieśniaczki. PL 9 (6) **23.00** Gogglebox. Przed telewizorem **01.00** Diabelnie boskie 3

TV 6

06.00 Pełna chata: Centrum Nauki Experyment **06.05** Pełna chata: Muzeum Domków dla Lalek **06.10** Pełna chata: JuraPark w Krasiejowie **06.15** Krudowie u zarania dziejów (3, 4, 5) **07.45** Ozzy - film animowany, Hiszpania/Kanada 2016 **09.30** Cobra Kai (29, 30) **11.05** Magnum: Detektyw z Hawajów (6, 7, 8, 9, 10) **15.50** Columbo (1, 2) **20.00** CSI: Kryminalne zagadki Miami (58) **20.55** CSI: Kryminalne zagadki Miami 3 (59) **21.55** Kości (49, 50) **23.50** Bez litości **01.40** Włatcy móch (98, 117, 97) **03.10** Benny Hill **03.40** Sekrety sąsiadów (59, 60) **04.40** Kochane pieniądze (30) **05.45** Telezakupy TV Okazje

POLSAT SPORT 1

07.00 Siatkówka kobiet: Liga Narodów - mecz: Polska - Brazylia **10.00** Magazyn olimpijski - mag. sportowy, Pol. **11.00** Halo, tu Wimbledon - mag. tenisowy **12.05** Siatkówka kobiet: Liga Narodów - mecz: Japonia - Polska **14.45** Tenis: Turniej Wimbledon - mecz finałowy gry pojedynczej kobiet **17.00** Tenis: Turniej Wimbledon - studio **18.00** Siatkówka mężczyzn - mecz towarzyski: Polska - Iran **20.30** Siatkówka kobiet: Liga Narodów - mecz: Japonia - Polska **23.00** Tenis: Turniej Wimbledon - mecz finałowy gry pojedynczej kobiet **01.00** Boks **04.00** Sporty walki: UFC Fight Night - walka: Derrick Lewis - Tallison Teixeira

NIEDZIELA 13 LIPCA

TVP 1

05.30 Sprawa dla reportera - magazyn
06.20 Słownik polsko@polski
06.55 Słowo na niedzielę: Granice miłości - program religijny
07.00 Transmisja mszy świętej z Sanktuarium Bożego Miłosierdzia w Krakowie-Łagiewnikach
08.00 Tydzień - magazyn rolniczy, Polska
08.50 Wojna domowa (10/15): Zagraniczny gość - serial obycz., Polska
09.55 Jan Serce (9/10): Pożar serca
10.55 Przystań (6/13): Krokodylek
11.55 Między ziemią a niebem - mag.
12.00 Anioł Pański - program religijny
12.15 Między ziemią a niebem - mag.
12.45 Pielgrzymi Nadziei - cykl rep.
13.05 Islandia, królestwo maskonurów - film dok., Francja/Hiszpania 2022
14.10 Vabank - komedia sensac., Pol. 1981
16.05 Dziedzictwo (630) - serial, Turcja
17.00 Teleexpress, Pogoda
17.35 Komisarz Alex 22 (276) - serial
18.40 Jaka to melodia?
19.30 Program informacyjny 19.30 - inf.
20.05 Sport
20.10 Pogoda - program informacyjny
20.20 Matylda (7/13) - serial, Polska
21.20 Rolnik szuka żony 11 (6)
22.25 Miłość i turbulencje - komedia romantyczna, Francja 2013
00.10 Sissi - film kostium., Austria 1955
02.10 Operacja „Mincemeat" - dramat wojenny, Wielka Brytania/USA 2021
04.15 Zakończenie programu

TVP 2

04.50 Barwy szczęścia (3164) - serial
05.30 Barwy szczęścia (3165) - serial
06.00 Barwy szczęścia (3166) - serial
06.35 M jak miłość (1857) - serial, Pol.
07.30 Pytanie na śniadanie - pobudka
07.55 Pytanie na śniadanie - magazyn
11.15 Rosół polski - magazyn, Pol. 2025
11.50 Lato z Radiem i Telewizją Polską: Elbląg, część 1 - widowisko
12.50 Lato z Radiem i Telewizją Polską: Elbląg, część 2 - widowisko
14.00 Familiada - teleturniej
14.35 Koło fortuny - teleturniej, Polska
15.10 Szansa na sukces. Opole 2025 2: Zbigniew Hołdys - widowisko
16.10 Cudowne lata - widowisko
17.15 Tak to leciało! - teleturniej muz.
18.05 Zmiennicy (11/15): Antycypacja
19.20 Rodzinka.pl (171): Manipulować, ale z uwagą - serial kom., Polska
20.00 Londyński bulwar - film kryminalny, USA/Wielka Brytania 2010, reż. William Monahan, wyk. Keira Knightley, Colin Farrell, Ray Winstone
21.55 Kwiatki polskie w niedzielę
23.10 Ostateczne poświęcenie - dramat wojenny, USA 2019, reż. Todd Robinson, wyk. Sebastian Stan
01.15 Lokatorka (2/4) - serial krym., Pol.
02.20 Akacjowa 38 (13) - telen., Hiszp.
03.10 Akacjowa 38 (14) - telen., Hiszp.
03.55 Rodzinka.pl (205): Pogadajmy o facetach - serial kom., Polska
04.23 Zakończenie programu

POLSAT

04.40 Disco Gramy - program muzyczny, Polska 2025
05.25 Telezakupy TV Okazje - magazyn
06.00 Nowy dzień z Polsat News - inf.
07.20 Siatkówka kobiet: Liga Narodów - mecz: Bułgaria - Polska
09.40 Szaleństwa Minionków - film animowany, USA/Francja 2010, reż. Chris Renaud, Kyle Balda, Samuel Tourneux
10.00 Smerfy: Opowieść wigilijna - film animowany, USA 2011, reż. Troy Quane
10.35 Smerfy: Poszukiwacze zaginionej wioski - film animowany, USA/Hongkong 2017, reż. Kelly Asbury
12.35 Mój przyjaciel szpieg - komedia sensacyjna, USA 2020, reż. Peter Segal, wyk. Dave Bautista
14.50 Hobbit: Pustkowie Smauga - film fantasy, USA/Nowa Zelandia 2013
18.50 Wydarzenia - program inf.
19.15 Gość „Wydarzeń" - program publicystyczny
19.25 Sport
19.35 Pogoda - program informacyjny
19.55 Mamma Mia: Here We Go Again - komedia muzyczna, Chorwacja/Japonia/Chiny/USA/Wielka Brytania 2018, reż. Ol Parker, wyk. Lily James
22.25 Żona na niby - komedia, USA 2011
01.00 Wykolejona - komedia obyczajowa, Japonia/USA 2015
03.40 Świat według Kiepskich (442): Ludzie bezdomni - serial, Polska

TVN

05.20 Uwaga! - magazyn reporterów
05.35 Batwheels (18/40) - serial, USA
05.50 Ukryta prawda (1329) - serial, Pol.
06.45 Kuchenne rewolucje: Wejherowo, Gościnna Ukrainka - rozr.
07.45 Dzień dobry wakacje - magazyn
11.30 Magda gotuje internet - magazyn
12.10 Co za tydzień - magazyn, 2024
13.00 Totalne remonty Szelągowskiej 7 - program rozr., Polska 2024
14.10 Bella i Sebastian: Nowe pokolenie - film familijny, Francja 2022, reż. Pierre Coré, wyk. Robinson Mensah Rouanet, Alice David
16.25 Powrót Batmana - film sensacyjny, USA/Wielka Brytania 1992, reż. Tim Burton, wyk. Michael Keaton
19.00 Fakty - program informacyjny
19.30 Sport
19.40 Pogoda - program informacyjny
19.45 Władca Pierścieni: Dwie wieże - film fantasy, USA/Nowa Zelandia/Niemcy 2002, reż. Peter Jackson, wyk. Elijah Wood, Ian McKellen
23.35 Szybcy i wściekli - film sensacyjny, USA/Niemcy 2001, reż. Rob Cohen, wyk. Paul Walker, Vin Diesel
01.50 Rzeczy, których nie nauczyła mnie matka - reality show
02.20 Szpital (597) - serial paradok., Pol.
03.25 Szpital (598) - serial paradok., Pol.
04.25 Uwaga! - magazyn reporterów
04.45 Jak to jest zrobione? (6/26)
05.15 Recepta na stary dom 4 - rozr.

TV 4

06.00 Cudownych rodziców mam: Mateusz Kusznierewicz
06.05 Cudownych rodziców mam: Krzysztof Wiłkomirski
06.10 Łowcy skarbów. Kto da więcej?
07.10 Jezus i jego życie (5): Judasz: zdrada - serial, Wielka Brytania
08.05 Jezus i jego życie (6): Piłat: sąd
09.00 Galileo - pr. popularnonaukowy
10.00 Galileo - pr. popularnonaukowy
11.00 Uroczysko (117) - serial krym., Pol.
11.30 Uroczysko (118) - serial krym., Pol.
12.00 Niesamowity Spider-Man 2 - film przygodowy, USA 2014, reż. Marc Webb, wyk. Andrew Garfield
15.00 Wydział zabójstw, Hollywood - komedia sensacyjna, USA 2003
17.35 Jumanji: Przygoda w dżungli - film przygodowy, USA/Australia/Indie/Kanada/Wielka Brytania 2017
20.00 Sprawiedliwi. Trójmiasto (20)
21.00 Sprawiedliwi. Trójmiasto (21)
22.00 Sprawiedliwi. Trójmiasto (22)
23.00 Sprawiedliwi. Trójmiasto (23)
00.00 STOP Drogówka - magazyn, Polska
01.05 Powrót do przeszłości (5) - serial
01.35 Powrót do przeszłości (6) - serial
02.05 Powrót do przeszłości (7) - serial
02.35 Powrót do przeszłości (8) - serial
02.55 Interwencja - mag. reporterów
03.05 Interwencja - mag. reporterów
03.25 Lubię disco! - program muz., Pol.
04.25 Top 10 - lista przebojów - muz.
05.30 Telezakupy TV Okazje - magazyn

TVN SIEDEM

05.05 Szkoła (489) - serial paradok., Pol.
06.05 Wiza na miłość: pierwsze spotkanie - program rozr., USA 2020
07.05 Nowe Zwariowane Melodie 2 (4/52) - serial animowany, USA
07.20 Krowy na wypasie - film animowany, Niemcy/USA 2006, reż. Steve Oedekerk
09.10 Ukryta prawda (1238) - serial, Pol.
10.10 Ukryta prawda (1239) - serial, Pol.
11.10 Ukryta prawda (1240) - serial, Pol.
12.15 Ukryta prawda (1241) - serial, Pol.
13.15 Detektywi (5/56): Nie szukajcie mnie - serial fab.-dok., Polska
14.15 Mistrzowskie pojedynki. Eternal Glory - reality show, Polska 2024
15.20 Uwolnić orkę 2 - film przygodowy, Francja/USA 1995, reż. Dwight H. Little, wyk. Jason James Richter
17.20 Jupiter: Intronizacja - film SF, USA/Wielka Brytania 2015, reż. Andy Wachowski, Lana Wachowski, wyk. Mila Kunis, Channing Tatum
20.00 Godziny szczytu - komedia sensacyjna, USA 1998, reż. Brett Ratner
22.15 Ocean's Eleven: Ryzykowna gra - komedia sensacyjna, USA/Australia 2001, reż. Steven Soderbergh
00.40 Wszyscy święci New Jersey - film kryminalny, USA 2021, reż. Alan Taylor, wyk. Alessandro Nivola
03.10 Fachowcy (18/20): Tokarz/ Fryzjerka - serial paradok., Polska
03.55 Usterka 11 (4/31) - serial, Polska

TV PULS

05.50 Kobra - oddział specjalny (1): Stłumiony ból **06.50** Wojciech Cejrowski. Boso - Meksyk/Paragwaj (10, 11): Belize; Viva Mexico **07.50** Taki jest świat 10 **08.40** Ranczo 5 (60, 61, 62, 63, 64) **13.45** Agent XXL 2 - komedia, USA 2006 **15.50** Agent XXL: Rodzinny interes - komedia, USA 2011 **18.00** Za jakie grzechy, dobry Boże? - komedia, Francja 2014 **20.00** Elita zabójców - film sensacyjny, USA/Australia/Wielka Brytania 2011 **22.15** Skazany - film sensacyjny, USA 2017 **00.50** Vendetta - dramat, USA 2015 **02.25** Zobacz to!: Dyżur 3 (41) **03.05** Taki jest świat 10 **04.00** Dyżur 3 (42-ost., 34) **05.00** Dzielnica strachu 8 (340)

PULS 2

06.00 Taki jest świat 10 **06.50** Szalone fabryki polskiej muzyki! **07.45** Aukcja w ciemno (13, 14, 15) **09.05** Wojciech Cejrowski. Boso - Meksyk/Paragwaj (3, 4) **10.05** Wojciech Cejrowski. Boso - Karaiby (6, 7) **11.30** Żandarm i kosmici - komedia, Francja 1979 **13.25** Żandarm i policjantki - komedia, Francja 1982 **15.30** Asterix i wikingowie - film anim., Fr./Dania 2006 **16.55** Najpiękniejsze baśnie: Księżniczka i skryba - baśń filmowa, Czechy 2014 **18.45** Najpiękniejsze baśnie: Kraina obfitości - baśń film., Niem. 2016 **20.00** Rekin - thriller, USA 2022 **21.35** Dzielnica strachu 8 (343-347) **02.30** Lombard. Życie pod zastaw 4 (170)

STOPKLATKA

06.00 Jednostka Specjalna „Dunaj" 14 (13) **07.00** Komisarz Rex 7 (5, 6, 7) **10.00** Hudson i Rex 6 (12, 13, 14): Szczekaj i gryź; Psi pościg; U progu śmierci **13.00** Wakacje Mikołajka - komedia, Francja 2014 **15.05** Geronimo: Amerykańska legenda - western, USA 1993 **17.25** Stawka większa niż życie (1): Wiem, kim jesteś **18.50** Stawka większa niż życie (2): Ściśle tajne **20.00** Niewierna - dramat, USA/Niemcy/Francja 2002 **22.35** Strefa zrzutu - film sensacyjny, USA 1994 **00.40** Tajemnica Westerplatte - film wojenny, Polska/Litwa 2013 **03.05** Wyklęty - dramat, Polska 2017 **05.25** Szepty - film krótkometrażowy, Polska 2023

TTV HD

06.20 Express **06.40** No to lecę! **07.40** Jestem z Polski (2) **08.40** Nic do ukrycia 2 (1) **09.45** Express, Pogoda **10.05** Ciężarówką przez Indie (1) **11.05** Dobra robota 4 (4) **11.35** Zakup w ciemno **12.35** Zakup w ciemno **13.35** Zakup w ciemno **14.40** Kanapowcy 5 **15.45** Express, Pogoda **16.05** 99 - Gra o wszystko. VIP 5 **17.05** Życie na kredycie 6 **17.45** Express, Pogoda **18.05** Życie na kredycie 6 **18.40** Damy i wieśniaczki. PL 9 (6) **19.45** Express, Pogoda **20.00** Zakup w ciemno 5 **21.00** Gogglebox. Przed telewizorem 22 **22.00** Kanapowcy 5 **23.00** 99 - Gra o wszystko. VIP 5 **00.00** Ciężarówką przez Indie (1)

TV 6

06.00 Miodowe lata (3, 42, 46): Głowa rodziny; Wariackie papiery; Manager **08.00** Columbo (1, 2) **12.20** Narzeczona z przypadku - komedia, USA 2016 **14.00** Policjantki i Policjanci (1207) **15.00** Policjantki i Policjanci (1208, 1209, 1210, 1211, 1212) **20.00** CSI: Kryminalne zagadki Miami 3 (60, 61) **22.00** Kości (51, 52) **23.55** Egzorcyzmy Emily Rose - horror, USA 2005 **02.25** Włatcy móch (99, 100): Bonczek; WUWUWU Maupa w zoo **03.25** Włatcy móch: Dojrzywanie **03.30** Cudownych rodziców mam: Konrad Czerniak **03.40** Sekrety sąsiadów (61, 62) **04.40** Kochane pieniądze (31) **05.45** Telezakupy TV Okazje

POLSAT SPORT 1

07.15 Siatkówka kobiet: Liga Narodów - mecz: Bułgaria - Polska **11.00** Halo, tu Wimbledon - mag. tenisowy **12.00** Tenis: Turniej Wimbledon - kronika **13.00** Tenis: Turniej Wimbledon - studio **14.45** Tenis: Turniej Wimbledon - mecz finałowy gry pojedynczej mężczyzn **17.00** Tenis: Turniej Wimbledon - studio **17.30** Tenis: Turniej Wimbledon - mecz finałowy gry podwójnej kobiet **20.30** Siatkówka kobiet: Liga Narodów - mecz: Bułgaria - Polska **23.00** Tenis: Turniej Wimbledon - mecz finałowy gry pojedynczej **01.00** Siatkówka kobiet: Liga Narodów - mecz: Bułgaria - Polska **03.00** Tenis: Turniej Wimbledon - mecz finałowy

eprasa.pl de25b656f9

NIERUCHOMOŚCI

Biuro Obsługi Prawnej „VETO"

ZAUFANIE ● WIEDZA ● SKUTECZNOŚĆ ● 26 LAT DOŚWIADCZENIA

Chełm, ul. Lwowska 59 (obok ChSM) tel. 82 562 11 46 609 44 70 80

e-mail:nieruchomosci-veto_xl@wp.pl www.nieruchomosci-veto.gratka.pl

Bezpłatne opinie o wartości nieruchomości ● Wyceny ● Tłumaczenia przysięgłe (języki świata)

1. PILNIE SPRZEDAM: dom piętrowy o pow. 140 m2, działka 280 m2, ogrodzona, osiedle Dyrekcja Dolna, ul. Jedność, c: 410.000zł – do negocjacji.

2. Lokal mieszkalny/odrębna własność lokalu/ o pow. 75m2, w tym 3 odrębne pokoje, kuchnia, łazienka, wc oddzielnie, III piętro. Mieszkanie wolne - do zamieszkania od zaraz. Doskonała lokalizacja – centrum Chełma, cena: 350.000zł.

3. DO WYNAJĘCIA: Hala magazynowo - wystawowa z przeszkleniem o pow. 300m2 ogrzewana. Dodatkowo budynek murowany o pow. 40m2. Plac utwardzony o pow. 300m2 utwardzonay, ogrodzony, os. Rejowiecka. Koszt najmu: 7.000zł – do negocjacji.

4. Kilkadziesiąt atrakcyjnych działek budowlanych o pow. od 1200m2. Media: energia elektryczna, woda, gaz w pasie drogowym, Janów I c: od 65zł/m2 brutto. Przy zakupie jakiejkolwiek działki Kupujący jest zwolniony z opłaty podatku PCC w wysokości 2%.

5. Kompleks nowych garaży (14 sztuk) przy osiedlu mieszkaniowym. Całość ogrodzona, monitorowana. Wszystkie garaże wynajęte, cena: 966.000 zł - możliwość zakupu pojedynczych garaży w cenie 66.000zł.

Wybrane oferty

1. M-2, kamienica, 25m2, 1 piętro do zamieszkania od zaraz, CENTRUM, c: 138.000;
2. M-3, 44m2, 1 piętro, do remontu, ul. Wolności, c: 210.000;
3. M-3, 48m2, 2 piętro do zamieszkania, ul. Połaniecka, c: 250.000;
4. M-3, 49m2, 4 piętro, w cenie zabudowa kuchni z agd, Wspólnota. Teren ogrodzony, parking, os Bazylany, 308.000;
5. M-3, 51m2, 3 piętro, ul. Grota Roweckiego, c: 315.000;
6. M 4 , 44m2, parter. W cenie zabudowa kuchni z agd. Lokal do zamieszkania od zaraz, os. Dolna Dyrekcja, c: 340.000;
7. M-4, 60m2, 1 piętro. W cenie zabudowa kuchni, os. Kościuszki, c: 365.000;
8. M-4, 60m2, 3 piętro.Doskonała lokalizacja blisko szkoła, przedszkole, żłobek, sklepy. Dużo zieleni, os Kościuszki, c: 360.000;
9. M-4, 60m2, 2 piętro, ul. Zachodnia, do zamieszkania, c: 320.000;
10. M-4, 62m2, parter z odrębnym wejściem. Lokal po częściowym remoncie. C.o. własne węglowe. Działka gruntu (ogródek), Chełm, 175.000;
11. M-4, 64m2, 1 piętro. Lokal środkowy, balkon od południa. Pełne wyposażenie i umeblowanie w cenie. Mieszkanie do zamieszkania od zaraz, os. Śródmieście, c: 450.000;
12. M-4, 75m2, 3 piętro, wolne, centrum, c: 350.000;
13. M-4, 76m2, parter, os. XXX-lecia, c: 420.000;
14. Budynek mieszkalny w zabudowie bliźniaczej 110 m2, piętrowy, murowany. Budynek gosp. 26 m2. Działka 403 m2, ogrodzona. os. Rejowiecka, c. 400.000;
15. Budynek piętrowy, dwurodzinny – zabudowa bliźniacza 250m2. Dzialka 711m2, Oficyna - 30m2, - bud. garażowy, os. Działki, c: 850.000;
16. Dom piętrowy 150m2, działka 675m2 zagospodarowana, ogrodzona. Budynek gosp. murowany 49m2, os. Litewska, c: 505.000;
17. Dom po kompletnym, kapitalnym remoncie (wszystkie elementy nowe) pow. 140m2. Wszystkie media, fotowoltaika, magazyn energii, pompa ciepła. Działka 500m2- nowe ogrodzenie, kostka brukowa, wiata 2-stanowiskowa. Stan deweloperski – możliwość wykonania dodatkowych prac wykończeniowych, os. Działki, c: 770.000;
18. Dom piętrowy 240 m2, garaż w bryle budynku -24m2. Działka 791 m2, ogrodzona, zagospodarowana, os. Działki, c: 820.000;
19. Budynek użytkowy, parterowy 102m2, możliwość rozbudowy, parking, działka 1605m2, Centrum c: 600.000;
20. Lokal użytkowy 34,50m2, parter, media miejskie, wejście od ulicy, Centrum Chełma, blisko deptak – Lwowska, świetna lokalizacja na usługi kosmetyczne, c: 175.000;
21. Lokal handlowo – usługowy 35m2, parter. Duże witryny, wejście bezpośrednio z ulicy, centrum Chełma, c: 238.000zł/ brutto
22. Lokal użytkowy 51m2, 2 piętro, ogrzewanie miejskie, centrum, c: 249.000;
23. Lokal użytkowy 53m2, parter, centrum Chełma, c: 285.000;
24. Budynek użytkowy, parterowy, 300m2. Garaż, pom.gosp. Działka 900m2 ogrodzona. Dodatkowo bud. gosp. 25m2, centrum c: 690.000;
25. Budynek mieszkalno uslugowy 2-piętrowy wolno stojący 770m2 -7 lokali mieszkalnych od 50m2 objęte wynajmem, 4 lokale użytkowe od. 50m2), projekt na rozbudowę, działka 546m2, ogrodzona, parking, c: 2.450.000;
26. Atrakcyjna działka budowlana 3123m2 , media, okolice ul. Metalowej, c: 350.000;
27. Działka budowlana 3016m2, media, ul. Poleska, c: 136.000;
28. Dzialka budowlana 2344m2, okolice ul. Metalowej, c: 79zł/m2
29. Działka budowlana 1631m2, okolice ul. Budowlanej, c: 110.000;
30. Działka budowlana 1600m2, ul. Jarzębinowa, c: 104.000;
31. Działki budowlano-usługowe od 1000m2 media: woda, prąd, Wolwinów, c: 100zł/m2
32. Działka inwestycyjna 8167m2 położona przy drodze asfaltowej. Przeznaczenie - składy, budownictwo, przemysł, Chełm – dzielnica przemysłowa, c: 1.000.000;
33. Działka inwestycyjna 1,30ha ogrodzona. Przeznaczenie - składy, magazyny, produkcja zw. z budownictwem. Media: stacja trafo, gaz ziemny, woda, kanalizacja. Chełm – dzielnica przemysłowa, c: 1.100.000;
34. Działka komercyjna 2677m2, utwardzona. Przeznaczenie- usługi, warsztaty, zabudowa wielorodzinna. Projekt budynku gosp.-garażowego 839m2, os. Rejowiecka, c: 420.000zł
35. Działka ROD pow. 475m2, budynek drewniany, os. Dyrekcja, c: 14.000;
36. Działka ROD pow. 480m2, ogrodzona, budynek drewniany, energia elektryczna, Wygon, c: 19.500;
37. Gotowy projekt o symbolu "Z64" - pracowni Z500. Dom parterowy 83m2 (2 sypialnie, kuchnia połączona z salonem, spiżarka, łazienka z wc, pomieszczenie gospodarcze, garaż 28m2, c: 990zł;

gmina Chełm

Działki budowlane po 1600m2 na nowopowstającym osiedlu domów jednorodzinnych, 5 minut drogi od Chełma, Depułtycze, c: od 50zł/m2 brutto;

1. Działka budowlana 6600m2, budynek murowany 50m2, c: 200.000zł

ŚWIADECTWA ENERGETYCZNE LOKALI i BUDYNKÓW

2. Budynek drewniany 65m2, działka 2,52ha przy drodze asfaltowej, c: 260.000;
3. Budynek mieszkalny z poddaszem użytkowym o pow. 105m2 w trakcie budowy, stan zaawansowany, wszystkie media . Budynek gospodarczy 44 m2 z garażem. Działka 4000 m2, c. 570.000;
4. Dom piętrowy 220m2, bud. gosp. 580m2 – nowy dach, działka 3000m2 (III klasa), c: 600.000;
5. Działka komercyjna przy drodze wylotowej na Lublin 1,33ha (szer. 86m), c: 78zł/m2 brutto;
6. OFERTA SPECJALNA DLA INWESTORÓW: Grunt o pow. 2,30 ha z przeznaczeniem pod zabudowę mieszkaniową, Janów I, cena: 570.000;
1. Działka gruntu o pow. 9500m2 z przeznaczeniem pod usługi komercyjne, przemysł, Janów I, c: 120.000;
2. Działka gruntu 8700m2, przy drodze asfaltowej, media, Rudka, c: 350.000;
3. Działka gruntu o pow. 7920m2 z przeznaczeniem pod usługi komercyjne, przemysł, Janów I, c: 102.000;
4. Działka budowlana 3656, położona przy głównej drodze Chełm-Włodawa, media, Horodyszcze Kol., c: 180.000;
7. Działka budowlana 3649, przy drodze asfaltowej, media, możliwość podziału, Nowe Depułtycze, c: 45zł /m2 całość, po podziale 75zł/m2;
9. Działka budowlano-usługowa 3130m2, przy drodze asfaltowej, media, możliwość podziału, Żółtańce Kolonia, ul. Ks. Dąbrowskiego, c: 138zł/m2
11. Działka budowlana 3008m2,trasa Chełm – Włodawa, c: 180.000;
12. Dzialki budowlane po 1260m2, Strupin Duży, c: 40zł/m2
13. Kilkadziesiąt atrakcyjnych działek budowlanych o pow. od 1200m2. Media: energia elektryczna, woda, gaz w pasie drogowym, Janów I c: od 65zł/m2 brutto. Przy zakupie jakiejkolwiek działki Kupujący jest zwolniony z opłaty podatku PCC w wysokości 2%.
14. Działki budowlane od 1000m2, Żółtańce Kolonia, c: 140zł/m2
15. Nowo wydzielone dzialki budowlane o pow 1000-1250 m2. Pierwsza działka położona przy drodze asfaltowej. Możliwość wykonania usługi budowy domów pod klucz, Okszów, c: od 100zł/m2;
16. Działki budowlane od 868m2, Staw, c: 56zł/m2;
17. Budynek 2-kondygnacyjny 407m2, dzialka 2343m2. Przeznaczenie: składy, produkcja, uslugi. Mozliwość adaptacji na cele mieszkaniowe i realizację kultu religijnego, odleglość od Chełma 4km.

gmina Dorohusk

1. Siedlisko: dom drewniany do generalnego remontu, budynek gospodarczy - stodoła, działka gruntu 4800m2 c: 39.500;
2. Działka 2400m2 częściowo ogrodzona, blisko las i zalew Husynne, c: 30.000;
3. Działka 3600m2, regularny prostokąt, 10km od Chełma, c: 60.000;
4. Działka leśna z możliwością zabudowy o pow. 5 ha w tym staw rybny 500m2, c: 135.000;

gmina Dubienka

1. Działka budowlana- 3000m2, Rogatka, c: 40.000;
2. Działki budowlane-1352m2-1640m2, Starosiele, c: od 24zł/m2
3. Działki budowlane - 798m2 - 1412m2, Dubienka, c: od 24zł/m2
4. Działka gruntu - 7500m2, usługi, turystyka, Siedliszcze, c: 60.000;

gmina Kamień

1. Działka budowlana- 661m2 (szer. 9m-12m) przy drodze asfaltowej, media, c: 39.000;
2. Działka budowlana-2909m2, możliwość podziału, c: 160.000;/ działka;
3. Działka rolno-budowlana - 8600m2, c: 95.000;

gmina Siedliszcze

1. Dom mieszkalny parterowy, murowany 95m2. Bud. gosp. 90m2, stodoła drewniana 140m2. Działka gruntu - 1,20ha. Możliwość prowadzenia dzialalności gospodarczej. Bezpośredni dostęp do drogi krajowej Chełm – Lublin, c: 390.000;

gmina Wierzbica

1. Budynek mieszkalny murowany w części z poddaszem o pow. 100m2 w całości podpiwniczony. Działka 2046m2, budynek gospodarczy 100m2, c: 299.000;

gmina Włodawa

1. Wyjątkowa, piękna działka gruntu o pow. 2ha ogrodzona, położona przy samym jeziorze Lipiniec. Staw 20 arów, las, studnia głębinowa. W cenie domek holenderski, obok jez. Białe, c: 715.000;
2. Luksusowy nowy dom letniskowy z poddaszem użytkowym 70m2, murowany, ocieplony. Kominek, klimatyzacja, alarm. Działka 1000 m2, ogrodzona. Okuninka - Jezioro Białe, c: 470.000;

DO WYNAJĘCIA:

1. Działka 1400m2 na cele gospodarcze, np.: usługi, plac manewrowy, postojowy, Chełm ul. Jagiellońska, c: 700zł/mc.
2. Nowy dom parterowy 164 m2, energooszczędny – panele fotowoltaiczne, studnia głębinowa, monitoring. Budynek w pełni wyposażony i umeblowany, czynsz najmu 3500 zł + niskie koszty eksploatacji, gmina Kamień (11km od Chełma).
3. M-3, 46m2, parter, umeblowane, czynsz najmu: 1.600zł + opłaty eksploatacyjne + media, os. Zachód;
4. M-2, 33m2, 3 piętro, umeblowane, os. Słoneczne, c: 1050zł (czynsz najmu) + opłaty eksploatacyjne;
5. M-4, 76m2, parter, kpl umeblowane i wyposażone, os. XXX-lecia, c: 350zł/os + opłaty eksploatacyjne
6. Lokal użytkowy 64,50m2 + piwnica 80m2, parter. Energia elektryczna – siła, rolety antywłamaniowe, os. Słoneczne, c: 2000zł netto czynsz najmu + opłaty eksploatacyjne.
7. Lokal użytkowy 128m2, wysoki parter, duże witryny, dwa wejścia.. Centrum Chełma, c: 35zł/m2 + media wg zużycia.
8. Lokal handlowo-usługowy piętrowy 900m2, parking, c.o. gazowe, okolice Centrum, c: 20zł netto/m2. Dodatkowo część biurowa 200m2;
9. Lokal użytkowy 50m2, 1 piętro, nowe budownictwo, do własnej aranżacji – dwa miesiące bez opłat. Winda, parking. Możliwość wynajęcia dodatkowej pow 50m2, Centrum, c: 2.500zł netto + media wg zużycia (za 50m2);
10. Hala magazynowa 115m2, teren zamknięty, plac utwardzony, os. Dyrekcja, c: 2000zł netto.

Z OSTATNIEJ CHWILI

Dom – podwójny bliźniak o pow. ok. 240m2, piętrowy, ocieplony, garaż - 2 boksy oddzielne 40m2, oficyna mieszkalna ok. 35m2. Działka 711m2, osiedle Działki, cena 700.000zł.

SPRZEDAM AUTO-MOTO

- Audi 80 B3, 1991r., zabytek, 8.900zł; Opel Vectra 1,8b+g, 1991r., 7.900zł, tel. 784 195 660
- Audi A3, A4, Q5, Q7 oraz inne modele, diesel i benzyna, Chełm, tel. 786 879 777
- Citroen C5 Exclusive, 2006r., 2,0hdi, 207000km, bog. wyp., 9.500zł; skuter Kimco Agility 2014r. 10000km, 2.500zł, tel. 600 267 475
- Citroen Xsara Picasso 2010r., 1,6hdi, szyby przyciem., srebrny, PT OC aktualne, po wym. rozrząd i olej, 8.100zł, tel. 507 396 073
- Daewoo Lanos, 2001r., b+g, nie wymaga wkładu finansowego, 69000km, 3.200zł, tel. 735 449 249
- Fiat Ducato L3 H2, L4 H2 oraz inne wersje Chełm, tel. 786 879 777
- Fiat Grande Punto 1,4b+g, mało używany, opłaty aktualne, elektryczne szyby, lusterka, 7.500zł, tel. 506 468 070
- Ford Focus 1,6tdci, 2007r., 225000km, granatowy, stan dobry, 9.500zł, tel. 793 013 958
- Hyundai Getz 2008r., kombi, 1,1b, dod. wyposażenie kamera przód-tył nowa, 7.200zł, tel. 660 101 093
- Hyundai I40, 2014r., 233000km, 131KM, 1,7d, kombi, manual, kolor niebieski, 23.800zł, tel. 603 070 602
- Mercedes CLK Cabrio, 1999r., 2,0b+g, elektryczne szyby, lusterka, opłaty aktualne, 6.500zł, tel. 506 468 070
- Mercedes E320, 2022r., 220KM, 100000km, Avangarde, z Japonii, stan jak nowy, fak. VAT, 60.000zł, tel. 508 034 344
- Mitsubishi Outlander 2,0b+g, 330000km, stan dobry, tel. 513 338 052
- Motocykl MZ, SHL oraz inne, tel. 505 379 192
- Nissan Micra 1,5dci, 2003r., przegląd ważny do 25.03.2026, +komplet felg, 4.500zł, tel. 500 621 903
- Nissan Qashqai I10, 2008r., 1,5dci, 106KM, 282000km, kolor beżowy, stan bdb., tel. 530 868 883
- Opel Astra III H, 1,6 kombi, 2012r., z salonu, 1 właściciel, serwisowany na bieżąco, +4 opony, +bsb, 22.000zł, tel. 602 469 322
- Opel Vivaro bus 1,9tdci, 2005r., 208000km, stan bdb., garażowany, bez rdzy, 15.200zł, tel. 600 267 475

Skup Aut
OSOBOWE - BUSY - całe, jeżdżące, uszkodzone, bez prawa rejestracji
CAŁE WOJ. LUBELSKIE
TRANSPORT - GOTÓWKA
Włodawa - tel. 727 563 368

eprasa.pl de25b656f9

SPOŁEM CHEŁM Sp. z o.o. OFERUJE

do wynajęcia lokale:
- al. M. J. Piłsudskiego 26 - boks handlowy o powierzchni 14,0 m kw. ;
- al. M.J. Piłsudskiego 28 - 2 boksy handlowe o powierzchni (2 x 21,8 m kw.) ;
- al. M.J. Piłsudskiego 28 - usługi handlowe o powierzchni 215,5 m kw.;
- ul. Rejowiecka 181 - 2 pokoje biurowe o powierzchni 51,5 m kw.

do sprzedaży:
- nieruchomość przy ul. Rejtana 8; budynek 197 m kw., działka gruntu 637 m kw.

do wynajęcia lub sprzedaży :
- ul. Rejowiecka 66 - lokal 202 m kw., działka 790 m kw.
- działka o pow. ok 1600 m kw., w Rejowcu, ul. Słoneczna 8 A (przy sklepie GAMA)

Więcej informacji - tel. 660 547 809

SPRZEDAM LOKAL UŻYTKOWY 122 m²

w bardzo dobrym stanie, na osiedlu Słoneczne w Chełmie (ul. Szymanowskiego 4).

OKAZJA! 595 000 zł

Lokal przystosowany na działalność medyczną, kancelarie prawne, biura, sklepy. Parking przed lokalem, trzy odrębne wejścia, system alarmowy.

tel. 606 635 417

Biuro nieruchomości Kamieniczka

Magdalena Wielecka
Tel: 609 532 142
wielecka71@gmail.com
Plac 3 Maja 27
22-300, Krasnystaw

Biuro Nieruchomości „Kamieniczka" oferuje m. in:

-Porady prawne w zakresie nieruchomości

-Kompletowanie dokumentów do celów kupna/ sprzedaży

-Nowość: Zdjęcia nieruchomości 3D

Wynajmę lokal o powierzchni 13,5 mkw NA GABINET LEKARSKI

w budynku Przychodni Lekarskiej Chełm, ul. Adama Mickiewicza 41

tel. 82 565 62 70

Sprzedam/wynajmę HALA SPRZEDAŻOWA 370 m²

- W hali znajdują się regały magazynowe do wykorzystania.
- W oddzielnym pomieszczeniu znajduje się kotłownia zasilająca centralne ogrzewanie.
- Wydzielone pomieszczenie biurowe, WC.
- Hala posiada: centralę alarmową wraz z czujnikami ruchu, monitoring, dwie bramy wjazdowe i oddzielne wejście dla personelu.
- Hala znajduje się przy ul. Okszowskiej 39 w Chełmie.
- Budynek jest docieplony.
- Możliwość umieszczenia swoich banerów reklamowych na dwóch ramkach na dachu i jednej od frontu.

Ogłoszenie prywatne - nie jestem biurem nieruchomości.
Sprzedam - 720 000 zł brutto do negocjacji.
Wynajmę - 4200 zł netto do negocjacji.
tel. 508 380 810

- Peugeot 208, 2014r., 1,2b, sprawny do jazdy, bez wkładu finansowego, 18.000zł, tel. 798 564 956
- Przyczepa kiper HL8011, 8 ton, wywrotka, 24.200zł; przyczepa 7 ton 14.900zł, tel. 601 342 404
- Przyczepka sam. zarejestrowana, przyczepka sam. 210x130x40 bez rejestru, przyczepa 1oś. do ciągnika, tel. 691 742 826
- Renault Laguna 2002r., 178000km, zadbany, Wereszczyn, 8.000zł, tel. 601 471 931
- Skuter Junak 50cm3, stan bdb., 2018r., Włodawa, tel. 510 625 770
- Suzuki Vitara Algrip 2016r., 1,6, 120KM, 67700km, kpl. kół, przegląd +OC aktualny, 68.000zł, tel. 506 871 774
- Toyota Avensis 2,0, d4d, 2003r., sprawny, stan bdb., klima, pełna elektryka, skórzane fotele, alufelgi, 5.400zł, tel. 607 890 780
- Volkswagen Passat 1,8b, 2009r., 105000km, klima, hak, ciemny brąz, sprawny, stan bdb., opłaty akt., 26.500zł, tel. 881 300 164

Volkswagen Golf VII Kombi, 1.6 TDI BMT Trendline, 2018 r., 116 KM, diesel, przebieg 247 000 km, bezwypadkowy, świeżo zmieniony rozrząd, stan bdb, zadbany, kupiony w salonie w Polsce, pięć drzwi, skrzynia manualna, bogate wyposażenie - czujniki parkowania, wizualizacja odstępu od przeszkody, alufelgi plus komplet opon zimowych, kolejne badanie techniczne kwiecień 2026, faktura VAT 23%, cena 33 900 zł, do negocjacji, tel. 691 170 170

- Volkswagen Passat B5, 1,9tdi, 130KM, 6-bieg., pełna opcja, lift, kombi, 2 kpl. kół, dobrze utrzymany, tel. 690 007 344
- Volkswagen Polo Classic b+g, 2000r., KG 20000, 3.500zł, tel. 721 201 952
- Volkswagen Sharan 1,9tdi, 2008r., 288000km, 16.900zł, tel. 667 258 056

Volkswagen Passat 2001r., 1,6b+g, 102KM, srebrny, nowe rozrusznik, akumulator, nagrzewnica, tel. 720 652 720

- Volvo V50, 2004r., 2,0d, po dachowaniu, na części lub do remontu blacharka, silnik i podzespoły sprawne, 2.300zł, tel. 783 505 131

AUTO-CZĘŚCI I AKCESORIA

- Alufelgi 16" do Passata B5, reflektor prawy, centralki do okien i inne, klamki do drzwi i centralki do okien Citroen C5, tel. 518 935 177
- Części do Malucha, pozostałości, 150zł, tel. 511 261 226 (po godz. 15)
- Felgi używane stalowe malowane 4 otwory, 60zł/szt., tel. 661 627 422
- Fotelik samochodowy, Chełm, 100zł, tel. 505 996 061
- Nowe letnie opony Yokohama Davan V61, 225/55/18, 98H, prod. X.2024 r., 280zł/szt., tel. 604 657 971
- Opony używane 175/65/14, 4szt., bieżnik 7mm, 40zł/szt., tel. 661 627 422
- Opony używane bardzo duży wybór, Żółtańce-Kolonia, od 30zł, tel. 663 502 292
- Toyota Avensis po wypadku 1,8b 1998r. - cały na części, tel. 500 774 190

SPRZEDAM NIERUCHOMOŚCI

- 27m2 kawalerka ul. Sienkiewicza pilnie, tel. 515 959 229
- 44m2 Ip. 2 pokoje ul. Mickiewicza, tel. 515 959 229
- 48m2 parter 2 pokoje ul. Obłońska, tel. 883 156 315
- 52m2 IVp. ul. Grota-Roweckiego, tel. 531 401 515
- 57m2, 2 pokoje Al. Żołnierzy I AWP os. Koniczynka, tel. 507 982 778
- 63m2 IIp. 3 pokoje ul. Pocztowa, tel. 515 959 229
- 65m2, 3 pokoje ul. Narutowicza, 334.000zł, tel. 502 225 587
- 66m2 IIp. 2 pokoje ul. Wołyńska, 275.000zł, tel. 502 225 587
- 80m2, Dorohusk, parter, osobne wejście, garaż, duże podwórko, nowe c.o., bezczynszowe, do remontu, 140.000zł, tel. 536 472 441
- Dom 107m2 działka 40a budynek gosp. 62m2, 13km of Chełma, tel. 665 682 700
- Dom 65m2 działka 5a jezioro Dębowy Las Wołkowiany, letnisk./całoroczny, kominek, garaż, wędzarnia, 409.000zł, tel. 780 114 287
- Dom Karolinów pilnie, tel. 515 959 229

Dom z bud. gosp. w stanie surowym dz. 16a Okszów ul. Chabrowa, tel. 518 938 242

- Dom murowany obora murowana do remontu (siedlisko) w tym 11ha spokojna okolica gm. Chełm, tel. 605 490 938
- Dom murowany stan surowy na dz. 20a, tel. 796 394 173
- Dom parterowy ul. Rynek wraz działką obok 120m2, wjazd i wejście również od ul. Wąskiej, wszystkie media, tel. 500 594 653
- Dom piętrowy 108m2 z tarasem, ocieplony, c.o. gazowo-węglowe, po remoncie, 2 garaże, Rejowiec F. os. Wschód, tel. 724 338 535
- Dom piętrowy 140m2 +garaż 20m2 w bryle budynku +działka 4,5a, os. Cementowni, tel. 729 297 308
- Dom w zab. szer. 110m2 narożny, garaż, dz. 426m2 - lub zam. na M-4, 0-Ip., os. Słoneczne, Bazylany, Wolności, tel. 517 490 156
- Działka 11a Okszów gm. Chełm, 39.000zł, tel. 513 010 121
- Działka 12a z domem do remontu lub rozbiórki, Rejowiec ul. Kościuszki, 70.000zł, tel. 501 749 707
- Działka budowlana 0,67ha w Sajczycach, dojazd drogą asfaltową, możliwość podłączenia wody, prądu, tel. 825 673 895
- Działka budowlana 1462m2, Pokrówka ul. Wesoła, tel. 693 344 404

Działka 48a, Zalasocze k/ Dorohuska, zabudowania do rozbiórki (dom, stodoła), dojazd asfalt, prąd na działce, 60.000zł do negocjacji, tel. 603 225 000

- Działka budowlana 1589m2 w Czułczycach, przy drodze do Włodawy, dostęp do wody i prądu, tel. 503 356 327
- Działka budowlana 25a Wereszcze Duże k/ Chełma, nr 195/3, dojazd drogą gminną, blisko lasu, media w drodze, tel. 508 380 810
- Działka budowlana 26a lub do podziału, ul. Wiercieńskiego, nowy asfalt, media, tel. 511 428 506
- Działka budowlana 30a, prąd, woda, ogrodzona, obora murowana, stodoła drewniana, gm. Gorzków, tel. 723 792 136
- Działka budowlana przy drodze 1500m2, Zawadówka ul. Tęczowa, gm. Chełm, pilne, tel. 517 740 079
- Działka nr 140/4 szer. 31m pow. od 16a do 25a, Żółtańce-Kolonia od strony ul. Dąbrowskiego, media w drodze, tel. 508 380 810
- Działka nr 140/4, szer. 39,25m pow. 28a, Żółtańce-Kolonia od ul. Pstrągowej, media w drodze, tel. 508 380 810
- Działka rolna 36a z zabudowaniami, w Sawinie, tel. 504 332 887
- Działka rolno-budowlana 46a, Strupin Łanowy, tel. 510 231 734
- Działki budowlane 10a, Janów, atrakcyjna lokalizacja, tel. 601 516 804
- Działki budowlane Okszów ul. Makowa, gaz, prąd, woda, tel. 691 641 561
- Działki w Janowie, tel. 724 321 632
- Garaż murowany 16m2 +działka obok, ul. Wojsławicka, możliwość drugiego garażu, 100.000zł, tel. 507 322 319
- Garaż murowany ocieplony w szeregowcu garaży plac utwardzony ogrodzony brama na pilota monitoring, 69.000zł, tel. 512 828 120
- Grunty rolne 5ha, 3ha, 1ha, Czułczyce, przy trasie Chełm - Sawin, tel. 507 183 120
- Grunty rolne w gm. Chełm oraz Siedliszcze, tel. 505 379 192
- Kawalerka 37m2 Ip. wspólnota Chełm ul. Bydgoska poddasze ogrzewanie węglowe nowe okna piwnica, 190.000zł, tel. 780 114 287
- M-3 parter, duży balkon, okna plastik, glazura, terakota, domofon, do odświeżenia, duża kuchnia ustawna, tel. 514 480 615
- M-3, 59,6m2 IIp. ul. I Pułku Szwoleżerów, wspólnota, 2 piwnice, strych, blisko szkoła, przedszkole, 330.000zł, tel. 508 295 231
- M-5 Ip. 75,29m2 os. Zachód ul. Gen. Andersa, blok po remoncie, piwnica 5,91m2 w cenie, 489.000zł, tel. 600 980 760
- Mieszkanie 3 pokoje IIIp. 46m2 ul. 11 Listopada, 335.000zł, tel. 502 539 428
- Mieszkanie 75,5m2 Ip. 4p+k+ł+wc, balkon, Wierzbica-Osiedle, tel. 510 692 627
- Mieszkanie kawalerka Ip. 36,65m2 Chełm ul. Połaniecka, środkowe, słoneczne, meble kuch. +AGD, tel. 606 401 549 (po godz. 16)
- Mieszkanie M-2 IIIp. 36,03m2 os. Słoneczne, częściowo umeblowane, 215.000zł, tel. 508 294 732
- Mieszkanie w centrum miasta, 56m2, Ip., blok 14-letni, parking, miejsce postojowe, 469.000zł, tel. 601 169 899
- Parter 2 pokoje 39m2 ul. Młodowskiej, tel. 502 225 587
- Pawilon handlowy murowany 88m2 z działką, Bukowa Wielka gm. Sawin, tel. 508 366 797
- Rejowiec Fabryczny: duży dom z lat 80., dwa budynki gosp., działka 0,40, tel. 607 347 612
- Stawy rybne wraz z budynkami po dawnym PGR w Święcicy o pow. 52ha, zasilane wodą ze źródeł, tel. 692 273 532
- Użytki rolne 7ha, gm. Ruda-Huta, pakiet ekologiczny, tel. 510 834 620

USŁUGI

- Pozycjonowanie w Google - www.neo-seo.pl tel. 512 392 940

BHP Ppoż. SZKOLENIA USŁUGI, tel. 603 120 075

Glazura, terakota - układanie, tel. 727 675 788

MALOWANIE DACHÓW, TEL. 604 217 219

Organizacja eventów, imprez integracyjnych, przejażdżki quadem. NST Sp. z o.o., tel. 691 170 170

Remonty budynków, ocieplenia i elewacje, tynki wewnętrzne i zewnętrzne, malowanie, gipsowanie i gładzie - bardzo solidnie, tel. 730 658 803

Tłumacz przysięgły j. niemieckiego tel. 604 210 111

TYNKI MASZYNOWE - gipsowe, cementowo-wapienne, elewacje, wykończenia wnętrz, posadzki mixokretem, tel. 506 396 999

Wynajmę ponton 3,6m, sztywna podłoga, mocny silnik elektryczny 5HP. Możliwy dowóz. Tel. 794 294 251

Malowanie dachów, mycie kostki, tel. 516 964 592

BUDOWA I NAPRAWA

- Betoniarka 250 (1 właściciel), heblarka metalowa, waga suwakowa metalowa, tel. 510 287 137

WYNAJMĘ LOKAL o pow. 88 mkw,

w skład którego wchodzą: sala sprzedaży, magazyn, pomieszczenie socjalne, WC, wyposażony w instalację elektryczną, wodno-kanalizacyjną - rozliczane na podst. podliczników, c.o. Przeznaczenie dowolne (w latach 1994-2024 był sklep z art. do produkcji rolnej), możliwość połączenia z magazynem o pow. 90 mkw lub wiatą. Cena uzależniona od najmowanej powierzchni. Tel. kontaktowy **604 770 223**

eprasa.pl de25b656f9

SPRZEDAŻ
- piasek płukany do mixokreta
- piasek budowlany, podsypkowy
- kruszywa drogowe
- żwir płukany, pospółka
- ziemia czarna ogrodowa

AS-TRANS Chełm ul. Zielna 14 tel. 782 748 918 509 727 383

USŁUGI KOMINIARSKIE
- sprawdzanie
- czyszczenie
- udrażnianie przewodów:
  - kominowych
  - wentylacyjnych
- przeglądy okresowe

tel. 501 145 125

TŁUMACZENIA PRZYSIĘGŁE
jęz. francuski i włoski
tel. 511 805 187

- Blacha w dobrym stanie ocynkowana 20 arkuszy 205x90 i inne, tel. 513 266 255
- Drzwi wejściowe 80cm P, drzwi wewnętrzne pokojowe nowe 80cm L, drzwi łazienkowe 70cm P, tel. 727 390 795

Sprzedaż deski dębowej i modrzewiowej, tel. 609 413 767, 530 125 079

- Drzwi zewnętrzne wejściowe 80, zawiasy do bramy drewnianej 4szt. +skoble, tel. 512 495 004
- Gotowy projekt o symbolu „Z64" - wersja lustrzana, pracowni Z500 - dom parterowy 83m2 z garażem 28m2, 989zł, tel 605 963 913
- Przewód 4-żyłowy 60m na szpuli, 400zł, tel. 511 261 226 (po godz. 15)

MEBLE, AGD, RTV

- Fotel obrotowy miękki, kolor beż, do biurka lub komputera, regulowana wysokość, stan bdb, 45zł, tel. 517 490 156
- Kino domowe 200zł, telewizor 100zł, tel. 506 468 070
- Lustro ścienne rama zdobiona artystycznie ornament ze skóry naturalnej bordo 55x90, tel. 694 613 886
- Łóżko 120x200 nowe, topmaterac 90x200x7 nowy, tel. 691 517 696
- Meble niemieckie - regały, stoły, szafy, krzesła, łoża, szafki, ławy, materace i inne, tel. 506 094 800
- Odtwarzacz DVD, magnetowid Philips, monitor komputerowy 19", tel. 691 517 696
- Płyta indukcyjna 4-palnikowa 62x58x6cm, 100zł, tel. 535 834 154
- Regały sklepowe szklane, witryna szklana, regały drewniane, tel. 515 196 411
- Robot kuchenny planetarny wielofunkcyjny, tel. 512 495 004
- Rowery na kołach 20, 24, 26, 28, tel. 507 788 879
- Schładzarka do piwa i napojów, tel. 664 260 544
- Stół ogrodowy na 10 osób, tel. 510 287 137
- Telewizor 55" brak podstawy 100zł, kino domowe 200zł, tel. 506 468 070
- Urządzenie elektryczne do pieczenia chleba na 12 programów, nowe, tel. 516 182 404
- Wersalka, 2 fotele, pralka automat i półautomat, dywan 2x3m, materac nowy 80cm, tel. 727 390 795
- Witryna 3-drzwiowa za szkłem 207x155x37cm oraz komoda 92x155x45cm, stan bdb., kolor olcha, 700zł, tel. 602 632 505

SPORT, ZDROWIE I URODA

- „Atlas" sprzęt do ćwiczeń, tanio, 1.000zł, tel. 507 581 360
- Korzenie żywokostu na bóle kręgosłupa, stawów, zwyrodnienia, złamania, zwichnięcia, tel. 882 770 344
- Łódź wędkarska 310x140cm dwupłaszczyznowa osprzęt wędk. +wiosła, 1.300zł, tel. 503 827 474
- Łóżko rehabilitacyjne z pilotem z materacem +materac p/odleżynowy, Chełm, tel. 535 998 151
- Masz problem z alkoholem? Chcesz przestać pić? Zadzwoń. Czekamy codziennie w godz. 18-21, tel. 518 757 967
- Rower Cros hamulce tarczowe sprawny 700zł, tel. 506 468 070
- Rower elektryczny Victoria koła 28, 1.700zł, tel. 608 035 674
- Rower Grand przerzutki Shimano koła 24" niebieski stan bdb., 180zł, tel. 517 490 156
- Rower kolarzówka wyścigowy dla 9-12 lat extra, tel. 668 867 820
- Rower Kross Dynamic górski stan bdb., tel. 504 913 882
- Rower MTB Giant 29 Carbon roz. M mostki Carbon FSA koła Giant XCP2 osprzęt Shimano XT 11 SIS, 8.700zł, tel. 577 677 441
- Rower Ukraina, tel. 500 087 118
- Spotkania Dorosłych Dzieci Alkoholików, poniedziałek godz. 18:00, ul. Reformacka 24, Chełm. Zapraszamy, tel. 606 588 208
- Trampolina z siatką śr. 3m, używana, 200zł, tel. 501 728 896

ODZIEŻ I OBUWIE

- Wyprawiona skórka srebrnego lisa wraz z pazurkami i pyszczkiem do noszenia jako kołnierz np. przy palcie, tel. 516 182 404

SPRZEDAM INNE

- Beczki na paliwo 200l, sieczkarnia (zabytek), skrzynki plastikowe, tel. 502 405 751
- Blacha trapez na borty, przyczepka sam. 210x130x40 bez rejestru, przyczepa 1oś. 270x140x50 do ciągnika, tel. 691 742 826
- Drewno opałowe c.o. kominkowe, cięte łupane, transport, tel. 504 860 159
- Drewno opałowe rąbane do dużego pieca - grab, jesion, tel. 600 130 735
- Drewno opałowe różne (sosna, grab, dąb) rąbane na życzenie klienta, od 220zł, tel. 887 918 886
- Kask rowerowy, fotelik samochodowy, smartfon Alcatel 1S 2020, drzwi nowe 60L łazienka, uchwyt do nawigacji, tel. 504 364 830
- Kolekcja - niekasowane znaczki pocztowe polskie z lat 1988, 91, 94-2003 oraz znaczki Mongolii z klaserami 8szt., tel. 516 182 404
- Koła pasowe różne rozmiary, pasy klinowe, obudowy łożysk, tel. 609 153 721
- Komplet garnków ze stali szlachetnej, firmy najlepszej, tel. 606 931 037
- Lustro ścienne rama zdobiona artystycznie ornament ze skóry naturalnej bordo 55x90, tel. 694 613 886
- Łożyska różne w różnych rozmiarach, wyprzedaż, 10zł/szt., tel. 609 153 721
- Łódź wędkarska 310x140cm dwupłaszczyznowa osprzęt wędk. +wiosła, 1.300zł, tel. 503 827 474
- Maszyna do szycia - zabytek, sieczkarnia, tel. 502 405 751
- Maszyna do szycia i wyszywania uniwersalna, produkcja angielska, okazja, tel. 606 931 037
- Nowy gołębnik dla gołębi 200-150 wymiary inne, 6.000zł, tel. 502 173 281
- Nowy werbel marszowy firmy Stala66 śr. 40cm wys. 30cm kolor biały, tel. 516 182 404
- Podpałka w workach drobno rąbana sucha, tel. 887 918 886
- Puzzle jak nowe kompletne od 500 do 3000 el., tanio, od 5zł, tel. 514 657 298
- Rower Ukraina, żelazka z duszą przedwojenne, tel. 500 087 118
- Schładzarka do piwa i napojów, tel. 664 260 544
- Silnik 1,5kW na wózku 230V stan bdb., silnik 1,5kW 230V z pompą do wody, tel. 504 913 882
- Wałki w kawałkach od fi.25 do fi.100, rury grubościenne w kawałkach, tel. 609 153 721
- Wózek do roweru szer. skrzyni regulow. 54x114 i 70x114 otwierany dach i zamykany duże koła rączka wykręcana, tel. 503 544 855
- Wyprawiona skórka srebrnego lisa wraz z pazurkami i pyszczkiem do noszenia jako kołnierz np. przy palcie, tel. 516 182 404

KUPIĘ

- Absolutnie i zdecydowanie mieszkanie w Chełmie I-IIIp., gotówka, tel. 798 869 013
- Antyki, artefakty, monety, figury, zdjęcia, obraz, porcelana, inne starocia, tel. 781 943 519
- Aparaty foto, bagnety, monety złote srebrne, pamiątki wojskowe, zegarki na rękę, inne - kupię, tel. 796 273 327
- Dom w Chełmie lub okolicy (do 10km) może być do remontu, adaptacji, stan surowy, tel. 513 010 121

Kupię stare MONETY MEDALE, SZABLE i inne STAROCIA tel. 606 945 577

- Kupię mieszkanie - zadłużone, z problemami, udział, spadek, tel. 735 381 877
- Mieszkanie kupię ulica dowolna, tel. 507 982 778
- Mieszkanie kupię za gotówkę bez pośredników - może być do remontu/zadłużone, tel. 503 100 162
- Pilnie kupię mieszkanie, tel. 883 156 315

WYNAJMĘ

- Działka pow. 1400m2 na cele gospodarcze, np.: usługi, plac manewrowy, postojowy, Chełm ul. Jagiellońska, 700zł, tel. 601 169 899
- Garaż ul. Wolności obok Stokrotki, tel. 724 637 822
- M-4 parter 60m2 os. Słoneczne, częściowo umeblowane, 1.300zł +czynsz +media +kaucja, tel. 502 104 450
- Mieszkanie 3 pokoje z kuchnią umeblowane os. Słoneczne, tel. 669 709 337
- Mieszkanie 76m2, 3p+k+ł, ul. Wojsławicka, z wyposażeniem lub bez wyposażenia, tel. 600 538 712
- Mieszkanie M-3 Ip. 2p+k+ł 50m2, Chełm ul. Wolności, tel. 514 657 298
- Mieszkanie umeblowane, 1p+k+ł, parter, centrum miasta koło Biedronki Al. Armii Krajowej, 800zł +prąd woda, tel. 668 433 166
- Pokój 1os. kobiecie pracującej, studentce, uczennicy, ul. Lwowska, tel. 698 607 603
- Pokój ul. Wieniawskiego, 500zł, tel. 796 394 173
- Pokój wynajmę Chełm, tel. 515 959 229
- Stancja dla 1 osoby pracującej lub uczącej się, dostęp do kuchni, lodówki, łazienki, ul. Wolności, tel. 735 049 472
- Stancja dla mężczyzny (emeryt, pracujący), tel. 793 470 676

MATRYMONIALNE

- Pan 50 lat, samotny, pracuje - pozna panią do stałego związku z Chełma lub okolicy, może być wdowa lub rozwódka, tylko poważne oferty, tel. 510 505 297
- Pan 58 lat, bez nałogów, własne mieszkanie, pracujący, pozna panią do związku stałego lub wolnego, tel. 572 239 096

INNE

- Odbiorę złom własnym transportem - każda ilość, tel. 509 063 790
- Oddam - lodówka Mińsk-15 sprawna, tel. 601 451 426
- Przewiozę różne rzeczy własnym transportem, tel. 509 063 790
- Transport bus, tel. 887 918 886

ROLNICTWO I OGRODNICTWO

- Blacha trapez na borty, przyczepka sam. 210x130x40 bez rejestru, przyczepa 1oś. 270x140x50 do ciągnika, tel. 691 742 826
- Brony 5-3, pługi 3-2, kultywator 14łap., młynek, krajzega, 2 wałki krajzegi, 2 kółka kultywatora, tel. 691 742 826
- Brony konne 4, stan dobry, tel. 882 256 591
- C-330 miska olej. głowica obudowa zwolnicy oś przednia rurowa, silnik 10kW, belki stal. 14cm, tel. 503 312 326
- Ciągnik C330 z 1980r. szeroka kabina płaska oś zarejestrowany, kultywator 14łap., przyczepka 1oś., tel. 530 838 883
- Ciągnik T-25 Władimirec 2400mtg bez rejestr., wóz platforma, przyczepa 1oś. do ciąg., przyczepka sam. z rejestr., tel. 691 742 826
- Ciągnik Ursus 1212 z 1983r. stan dobry, zarejestrowany, tel. 600 854 142
- Ciągnik Ursus C360 z turem, kosiarka rotacyjna, siewnik Amazone, tel. 500 774 190
- Ciągnik Zetor 8011 z 1978r., ciągnik Władimirec T25 z 1993r. 1wł., spawarka wirowa 300am, kombajn Fortschritt, tel. 506 390 764
- Działka 3a, ROD „Relax" (wjazd od Castoramy) ogrodzona +siatka cieniująca, domek +podst. wyposaż. meble narzędzia ogrod. kosa spal., drzewka owoc. krzewy kwiaty, tel. 663 066 337
- Działka rekreacyjna 300m2 zagospodarowana, „Relax" Chełm ul. Żabia, tel. 536 324 614
- Gorczyca Metex 3,50zł/kg, tel. 513 157 623
- Kombajn Bizon sprawny, siano w belach 120, ze stodoły, tel. 782 387 060
- Kosa spalin. FS 260 2,7KM głowica żyłka szelki w komplecie stan bdb., 2.500zł, tel. 577 677 441
- Kultywator z wałkiem, wał posiewny, siewnik 15lej., silnik 10kW, lewar 10t, kopaczka do ziemniaków, tel. 503 312 326
- Lucerna siewna zbiór 2024r., 25zł/kg, tel. 502 846 914

PRZEPROWADZKI TRANSPORT
P.K.TRANS TEL: 500-152-192

OLEK TRANS
HOLANDIA - BELGIA - NIEMCY
+48 698 613 642
+48 82 575 72 69
PRZEWÓZ OSÓB i PACZEK
www.olek-trans.pl

SCHODY, PODŁOGI, PARAPETY, BLATY, STOŁY, SZTACHETY, DESKI ELEWACYJNE, kantówki, listwy wykończeniowe
PRODUCENT tel. 609 413 767 530 125 079

WYKOPY MINIKOPARKĄ
Kubota KX018-4
- równanie terenu
- wywierty Ø30
- drenaż

tel. 884 511 807

MARIUSZ USYDUS
Usługi Remontowo-Budowlane
DOCIEPLANIE WEŁNĄ CELULOZOWĄ
STROPÓW PODDASZY
STROPODACHÓW SZCZELIN
SKUTECZNA IZOLACJA CIEPLNA
501 063 908
e-mail: usydus@gazeta.pl

WYWÓZ ZŁOMU
sprzętu AGD, RTV, gruzu, mebli, ubrań, sprzątanie piwnic, strychów, garaży, domów po lokatorach i zmarłych i inne
WYCINKA DRZEW
podcinanie, karczowanie, koszenie i sprzątanie działek, wywóz lub zrębkowanie gałęzi
PRACE ROZBIÓRKOWE
(stare domy, stodoły, komórki, szklarnie itp.)
MYCIE
malowanie elewacji, dachów itp.
CAŁE WOJEWÓDZTWO
od 8 do 21
514-299-106

Zakład Doskonalenia Zawodowego w Lublinie - Oddział w Chełmie
CENTRUM KSZTAŁCENIA
tel./fax 82 564 22 69 www.zdz.chelm.pl e-mail: ck@zdz.chelm.pl

Prawo jazdy kat. B	czerwiec 2025 r. – zapraszamy do zapisów
Operator żurawi samojezdnych	czerwiec 2025 r.
Szkolenia okresowe BHP pracowników administracyjno-biurowych Szkolenia okresowe BHP pracowników zatrudnionych na stanowiskach robotniczych	czerwiec 2025 r.- po zebraniu grupy
Monter instalacji elektrycznych do 1 kV	czerwiec 2025 r.
Kurs kroju i szycia	czerwiec 2025 r.
Fryzjerski z egzaminem czeladniczym	czerwiec 2025 r.
Specjalista ds. kadrowo-płacowych	czerwiec 2025 r.
Kierowca wózków jezdniowych w egzaminem UDT Egzaminy UDT	czerwiec 2025 r.
Kucharz małej gastronomii	czerwiec 2025 r.
Tokarz, ślusarz, frezer	czerwiec 2025 r.
Księgowość z obsługą komputera Magazynier z obsługą wózka widłowego w egzaminem UDT	czerwiec 2025 r.
Obsługa kas fiskalnych	czerwiec 2025 r.
Opiekunka osób starszych i niepełnosprawnych	czerwiec 2025 r.
Obsługa pił spalinowych i kosiarek	czerwiec 2025 r.
Palacz kotłów wodnych i parowych opalanych węglem, koksem, olejem i gazem	czerwiec 2025 r.
Glazurnik, murarz, tynkarz	czerwiec 2025 r.
Kurs przygotowujący do egzaminu na uprawnienia SEP do 1 kV	czerwiec 2025 r.
Spawanie E,G, MAG, MIG,TIG	czerwiec 2025 r. Przedłużenie uprawnień spawalniczych 11 lipca godz. 8.30
Drwal – operator pilarki	czerwiec 2025 r.

eprasa.pl de25b656f9

Zatrudnię
pracownika
na umowę o pracę
przy konstrukcji dachu
(dekarz, ew. pomocnik dekarza)
tel. 506 153 826

Firma Senergia sp. z o.o
zatrudni elektromonterów
tel. 697 270 063

Zapewniamy:
- umowę o pracę na pełny etat
- pracę na terenie Chełma
- udział w szkoleniach i kursach
- zgrany zespół z wieloletnim doświadczeniem

- Miód pszczeli z własnej pasieki, słoik 0,9l/30zł, tel. 535 429 174
- Miód z własnej pasieki, 30zł, tel. 603 583 234
- Pług 4-skibowy ukraiński, 2.600zł, tel. 885 550 525
- Przyczepa D44 drewniana 3,5t zarejestrowana, beczki na paliwo 200l, kanistry 20l, tel. 825 673 895
- Przyczepa D-47 po kapit. remoncie, prawie jak nowa, wzmocnione obie ramy, nadstawki, ład. 6t, Pobołowice gm. Żmudź, 29.000zł, tel. 600 077 521
- Przyczepa dwukółka ład. 5t, wywrot z tyłu, zrobiona na zamówienie, jak nowa, Pobołowice gm. Żmudź, 16.000zł, tel. 600 077 521
- Przyczepa kiper HL8011, 8 ton, wywrotka, 24.200zł; przyczepa 7 ton 14.900zł, tel. 601 342 404
- Przyczepka 1oś. do ciągnika, beczka na wodę 1000l, beczki na paliwo 200l, tel. 530 791 500
- Pszenica, 1 tona, 100zł/q, tel. 799 787 044
- Reduktor obrotów z silnikiem do sieczkarni (cięcie zielonki i inne), do młynków oraz mielenia mięsa, tel. 664 260 544
- Siano w belach pachnące ze stodoły, tel. 505 395 686
- Siewnik do buraków Gama, wał uprawowy 4,5m Conskilde, kosiarka 4-bębnowa Stoll-275 bez wałka, tel. 609 093 356
- Silnik 1HC102 15KM ES palony na korbę, 1.350zł; ciągnik T25 kabina 1987r. stan bdb. zarejestr. OC i PT, 17.200zł, tel. 661 634 325
- Silnik elektryczny na wózku 5kW i kosa spalinowa na żyłkę Husqvarna, tel. 511 502 452
- Sprzedam prawa do ogródka działkowego w Józefinie, 8 km od Chełma, tel. 507 653 145
- Talerzówka „Strumyk" 11 talerzy na wale, 4.500zł, tel. 885 550 525
- Traktorki, kosiarki, piły elekt. i spalin., podkaszarki, ukośnice, myjki, agr. prądu, elektronarzędzia, pompy wody 230V, tel. 721 536 080
- Waga suwakowa metalowa, stół ogrodowy na 10 osób, tel. 510 287 137
- Wóz platforma duży, siewnik konny dost. do ciągnika, tel. 502 334 328
- Wysłodki buraczane suche, worki 25kg, Horodyszcze, 1,30zł/kg, tel. 510 105 010

ZWIERZĘTA

- Gołębie boki szaryki, okolice Krasnegostawu, od 35zł/szt., tel. 666 584 022
- Gołębie zamojskie i murzyny i orliki polskie, samce i samice lub parami, 50zł/szt., tel. 519 168 620
- Gołębnik drewniany 3-letni stan bdb, siano w belach pachnące ze stodoły, tel. 505 395 686
- Klacz 1,5 roku, spokojna, zimnokrwista, tel. 667 258 056
- Klacz 3-letnia zimnokrwista źrebna kasztanka okol. Chełma, tel. 502 363 740
- Likwidacja stada gołębi szarików, jest ok. 70szt., 4.000zł, tel. 502 173 281
- Nowy gołębnik dla gołębi 200-150 wymiary inne, 6.000zł, tel. 502 173 281
- Owce kameruńskie zakocone, kozy z mlekiem, jaja lęgowe kur Johnson Giant, zamienię koźlęta samiczki na samce, tel. 512 396 552
- Yorki oryginał, tel. 600 294 925

NAUKA

- Angielski dla dzieci, młodzieży, dorosłych, n-l z cert. Cambridge i długoletnim doświadczeniem, 45zł/h, tel. 797 423 541
- Angielski dla każdego (tych zdolnych i opornych) - nauczyciel z wielolet. dośw., 45zł/h, tel. 661 323 565
- Chemia, matematyka, fizyka - korepetycje, doświadczenie, tel. 692 961 635
- Matematyka - matura, nauczyciel LO, egzaminator, tel. 503 029 730
- Matematyka - szkoła podstawowa, średnia i wyższa, poprawki, tel. 698 862 533

PREMIA STALOVY®
dla Młodych Rolników znów działa!
Zgarnij do 200 000 zł na nowe maszyny rolnicze. Nieodpłatnie przygotujemy ofertę maszynową pod Twój wniosek. Sprawdzony sprzęt i doradcy, którzy pomogą ogarnąć formalności.
Barchaczów 40
tel. 531 30 20 10
stalovysp@gmail.com

DAM PRACĘ

- Przyjmę do pracy na budowę przy betonach i kostce brukowej, tel. 601 342 404

SZUKAM PRACY

- Koszenie traw i zarośli kosą spalinową, a także rowy, stawy, nieużytki, tel. 600 857 328
- Koszenie trawy i zarośli, cięcie drewna, porządki ogrodowe, podcinka, wycinka, równanie choinek, tel. 518 908 516
- Pilnie szukam pracy na kierowcę B+E+C+T z doświadczeniem, uprawnienia spawacz elektrycznie +gazowy +migomat z doświadczeniem, tel. 502 858 956
- Pomaluję mieszkanie, tel. 781 696 514
- Sprzątanie, mycie okien, pomogę w ogrodzie, koszenie, dziabanie, grabienie, tel. 798 738 106

INFORMACJE dla ogłoszeniodawców!

Adresy skrzynek ogłoszeniowych „Nowego Tygodnia"

Kupony wybieramy ze skrzynek w poniedziałki (gminy) i czwartki (Chełm)

CHEŁM: •market Carrefour • targowiska przy al. Armii Krajowej i al. Piłsudskiego oraz przy pl. Kupieckim • Dom Handlowy CRS • sklep GAMA przy ul. Hrubieszowskiej • sklep przy ul. Trubakowskiej 3

BIAŁOPOLE: sklep Lewiatan

DOROHUSK: obok sklepu Stokrotka

KAMIEŃ: sklep GAMA

LEŚNIOWICE: sklep Groszek

REJOWIEC: • Budynek przedszkola miejskiego • sklep GAMA ul. Słoneczna

RUDA-HUTA: sklep Gama

SIEDLISZCZE: sklep Ekspres Market, ul. Szpitalna 3

ŻMUDŹ: sklep Lewiatan

KRASNYSTAW: • ul. Zawieprze 1• Plac 3 Maja 25 (Alior Bank)• sklep GAMA przy ul. Królowej Sońki

GORZKÓW: sklep Rogalik - ul. Nowa 3

SIENNICA RÓŻANA: sklep Groszek

WŁODAWA: Apteka naprzeciwko Urzędu Miasta

WOLA UHRUSKA: • sklep ABC • Sklep Auto-Dom

- Ogłoszenia dotyczące usług SĄ PŁATNE
- Ogłoszenia towarzyskie SĄ PŁATNE.
- Ogłoszenia „dam pracę" przyjmujemy w redakcji (bezpłatnie)
- Anonse matrymonialne są bezpłatne (przyjmujemy je tylko w redakcji - nie należy ich składać na kuponach).

JEDEN KUPON = JEDNA EMISJA OGŁOSZENIA

KUPON OGŁOSZENIOWY

nowy tydzień tygodnik lokalny

- ❑ Sprzedam Auto-Moto
- ❑ Sprzedam Nieruchomości
- ❑ Sprzedam Inne
- ❑ Wynajmę
- ❑ Budowa i Naprawa
- ❑ Meble, AGD-RTV
- ❑ Sport, Zdrowie i Uroda
- ❑ Rolnictwo
- ❑ Zwierzęta
- ❑ Kupię
- ❑ Szukam Pracy
- ❑ Inne ...

TREŚĆ OGŁOSZENIA (należy wypełnić DRUKOWANYMI literami)

CENA ..... TELEFON .....

Imię, nazwisko, adres ogłoszeniodawcy (do wiadomości redakcji):

.....

GMINA HAŃSK

Był zdezorientowany, ale cały i zdrowy

Zgubił się w lesie, bo... poszedł „za potrzebą"

Niecodzienna, a wręcz komiczna sytuacja miała miejsce w nocy z niedzieli na poniedziałek (29/30 czerwca) w gminie Hańsk. Około pół godziny po północy dyżurny włodawskiej komendy odebrał zgłoszenie o zaginięciu 20-letniego mężczyzny, który - jak ustalono - po kilku głębszych postanowił oddalić się do lasu, aby... załatwić potrzebę fizjologiczną. Problem w tym, że już z tego lasu nie wrócił.

Młody mężczyzna przebywał z grupą znajomych w lesie. Spotkanie towarzyskie z alkoholem w tle nabrało dramatycznego wydźwięku, gdy jeden z uczestników po sprzeczce z kumplami oddalił się w ciemność lasu informując, że idzie za potrzebą. Gdy nie wracał dłuższą chwilę, zaniepokojeni koledzy próbowali go odnaleźć na własną rękę, ale bez skutku. Nie mogli też do niego zadzwonić, bo komórkę zostawił w samochodzie. W końcu wezwali służby. Na miejsce ruszyła poważna siła - kilkunastu funkcjonariuszy włodawskiej policji oraz druhowie z OSP Hańsk.

- W sumie niemal dwadzieścia osób przez kilka godzin przeczesywało leśne ostępy i okolice drogi między Kulczynem a Urszulinem - mówi **podkom. Elwira Tadyniewicz** z KPP we Włodawie. - Około godziny 4:30 jeden z patroli zauważył idącego poboczem, wyraźnie zdezorientowanego młodzieńca. Został on bezpiecznie przekazany rodzinie. Jak się okazało - był nietrzeźwy i kompletnie stracił orientację w terenie - mówi rzecznik.

Choć sprawa zakończyła się szczęśliwie, sytuacja mogłaby spokojnie posłużyć jako scenariusz do filmu komediowo-sensacyjnego. A jednak, jak przypomina podkomisarz Elwira Tadyniewicz, każde zgłoszone zaginięcie traktowane jest bardzo poważnie, a poszukiwania osób zaginionych to jedno z najważniejszych zadań Policji. Nawet jeśli okoliczności mogą wydawać się błahe czy wręcz śmieszne, liczy się każda minuta. Dlatego tak ważne jest szybkie zgłoszenie i zaangażowanie służb. Policjanci przypominają też, że do skutecznych działań w terenie wykorzystywane są nie tylko patrole piesze, ale także drony, quady, a nawet śmigłowce. Tym razem wystarczyła latarka i czujne oko mundurowych - oraz, jak się okazuje, klasyczne „pomagamy i chronimy", nawet wtedy, gdy ktoś zgubi się... w trakcie załatwiania pilnych spraw biologicznych. Morał? Nie zostawiaj telefonu w aucie, nie kłóć się po alkoholu, a do lasu chadzaj najlepiej z GPS-em. **(bm)**

GMINA WOLA UHRUSKA

Zareagował prawidłowo

Wykopał stary granat

Na terenie powiatu włodawskiego wciąż można natknąć się na niebezpieczne pozostałości z czasów II wojny światowej. Przekonał się o tym mieszkaniec gminy Wola Uhruska, który podczas kopania stawu natrafił na stary granat moździerzowy.

Do zdarzenia doszło w poniedziałek (30 czerwca) około godziny 8:00. Podczas prac ziemnych prowadzonych koparką mężczyzna zauważył przedmiot przypominający pocisk. O znalezisku niezwłocznie poinformował służby ratunkowe. - Na miejsce zostali skierowani policjanci z Komendy Powiatowej Policji we Włodawie, którzy zabezpieczyli teren do czasu przyjazdu saperów - mówi podkom. Elwira Tadyniewicz z KPP we Włodawie. - Specjaliści potwierdzili, że odkryty przedmiot to granat moździerzowy kalibru 120 mm typu C - niebezpieczny niewybuch z czasów II wojny światowej. Saperzy zabezpieczyli i bezpiecznie usunęli ładunek - dodaje rzecznik. Policja apeluje do mieszkańców powiatu o zachowanie szczególnej ostrożności podczas prowadzenia wszelkich prac ziemnych - zarówno na działkach prywatnych, jak i w lasach czy na polach. - W naszej okolicy wciąż można znaleźć groźne „pamiątki" po wojnie, które pomimo upływu lat pozostają bardzo niebezpieczne. W przypadku natrafienia na podejrzany przedmiot nie wolno go dotykać, przestawiać ani próbować samodzielnie usuwać. Należy jak najszybciej powiadomić służby ratunkowe, dzwoniąc pod numer alarmowy 112 - uczula Tadyniewicz. **(bm)**

eprasa.pl de25b656f9

Siennickie Sobótki po raz trzeci

W sobotę, 28 czerwca, na terenie parku przy Dworze Sztuki w Siennicy Różanej odbył się III Festiwal Tradycji „Siennickie Sobótki", tym razem pod hasłem „Seniorzy mogą być COOL, sztuka integracji między pokoleniowej". Była to kontynuacja odbywających się w latach poprzednich Festiwali Ognia i Wody nawiązujących do tradycji Nocy Świętojańskiej.

Tym razem organizatorzy przygotowali program łączący tradycję, lokalną twórczość z nowoczesną formą aktywizacji i integracji. Grę terenową „Szukamy Kwiatu Paproci" przygotował „Teatr Pokoleń" z Siennicy Różanej. Odbył się też finał konkursu kulinarnego dla Kół Gospodyń Wiejskich na potrawę z Kraszczad podczas którego prezentowane były dania inspirowane kuchnią lokalną. W roli degustatorów wystąpili między innymi; Senator RP **Józef Zając** i Wójt Gminy Siennica Różana, **Leszek Proskura**. Wśród gości byli między innymi; Starosta Krasnostawski **Janusz Szpak**, radny wojewódzki **Dariusz Grabczuk**, Rektor Państwowej Akademii Nauk Stosowanych w Chełmie, doktor **Beata Fałda** oraz przewodniczący Rady Gminy Siennica Różana, **Piotr Banach**.

Tak jak w latach ubiegłych były warsztaty wicia wianków, symbolu sobótkowych widowisk. W tym roku, Młodzieżowa Rada Powiatu Krasnostawskiego przygotowała dla seniorów praktyczne szkolenie cyfrowe. Festiwal rozpoczął się prezentacją dokonań różnych form artystycznych działających w Centrum Kultury i Szkole Podstawowej w Siennicy Różanej. Było też tradycyjne puszczanie wianków, nawiązujący do dawnych słowiańskich obrzędów związanych z Nocą Świętojańską. Festiwal zakończył pokaz ogniowy przygotowany przez Teatr Hesperydy i występ gwiazdy wieczoru, czyli Zespołu Pieśni i Tańca „Jawor" działającego przy Uniwersytecie Przyrodniczym w Lublinie, który obchodzi właśnie 65-lecie swojej działalności artystycznej.

Organizatorem festiwalu było Centrum Kultury w Siennicy Różanej oraz Wójt Gminy Siennica Różana. **(js)**

SIEDLISZCZE
Razem od pół wieku
Złoty staż!

W czerwcu w Gminie Siedliszcze odbyła się uroczystość z okazji jubileuszu 50-lecia pożycia małżeńskiego. Jubilaci zostali uhonorowani medalami za długoletnie pożycie małżeńskie, przyznawanymi przez Prezydenta RP. Odznaczenia wręczył **Maciej Baranowski**, dyrektor chełmskiej delegatury Lubelskiego Urzędu Wojewódzkiego. Gratulacje parom składał **Hieronim Zonik**, burmistrz Siedliszcza. A wśród zaproszonych gości byli także chełmscy parlamentarzyści: **Anna Dąbrowska-Banaszek**, **Krzysztof Grabczuk** oraz senator **Józef Zając**. Przybyli także: **Zdzisław Szwed**, **Anna Barwińska**, ds. dr **Jacek Brogowski** oraz samorządowcy z gminy i rodziny jubilatów.

Odznaczone pary: **Witold** i **Alina Czyżewscy** (Bezek), **Antoni** i **Anna Dziechciarzowie** (Siedliszcze), **Zygmunt** i **Halina Gajoszowie** (Wola Korybutowa Druga), **Stanisław** i **Maria Iwaniukowie** (Siedliszcze), **Jakub** i **Barbara Mazurkowie** (Stare Chojno), **Henryk** i **Krystyna Mróz** (Bezek-Kolonia), **Czesław** i **Agnieszka Mróz** (Kamionka), **Tadeusz** i **Czesława Przybylscy** (Chojno Nowe Pierwsze), **Bronisław** i **Krystyna Ptak** (Brzeziny), **Adam** i **Irena Wdowiakowie** (Siedliszcze), **Janusz** i **Anna Włodarczykowie** (Wola Korybutowa Druga), **Jan** i **Krystyna Zioła** (Chojno Nowe Pierwsze). **(reb)**

Maluch tygodnia

Kornel, ur. 13.11.2024 r.

Małgorzata Cuper
Studio fotografii artystycznej
@m.cuperstudio
m.cuperstudio@gmail.com
/m.cuperstudio
+48 504 878 644
Rolnicza 46, 22-100 Chełm, Polska

NAGRODA WRĘCZONA!

Galeria Dziecięca
POKUSA PRESTIGE
Największy wybór markowych zabawek
bruder playmobil
i wiele innych
ul. Okszowska 39
al. Żołnierzy 1 AWP (róg Lwowskiej)
Godziny otwarcia Galerii: pn-pt 9-17, sobota 9-15

Udane zakupy i atrakcyjne nagrody w Pokusie!

Pani Katarzyna Maliszewska z Chełma odebrała nagrodę w konkursie Galerii Dziecięcej POKUSA. To markowy wózek 2 w 1 **Aeria z gondolą Ramble XL** ufundowany przez firmę 4 Kids z Krakowa - wiodącego polskiego dystrybutora marek: Joie, Nuna, Valco Baby, Bugaboo.

Gratulujemy wygranej!

eprasa.pl de25b656f9

CHEŁMSKI AFISZ KULTURALNY

REPERTUAR
CKF „Zorza" w Chełmie

7 lipca, poniedziałek
14 - Elio
16 - Elio
18 - Rytuał
20 - F1

8 lipca, wtorek
14 - Elio
16 - Elio
18 - F1
21 - Rytuał

9 lipca, środa
14 - Elio
16 - Elio
18 - Rytuał
20 - F1

10 lipca, czwartek
14 - Elio
16 - Elio
18 - F1
21 - Rytuał

11 lipca, piątek
14 - Heidi ratuje rysia
16 - Basia. Mam swój świat
17:15 - Superan 2D dubbing
20 - 28 lat później

12 lipca, sobota
12 - Basia. Mam swój świat
13:15 - Heidi ratuje rysia
15 - Niech płonie
17:15 - 28 lat później
20 - Superman 2D napisy

13 lipca, niedziela
12 - Basia. Mam swój świat
13:15 - Heidi ratuje rysia
15 - Niech płonie
17:15 - Superman 2D dubbing
20 - Superman 2D dubbing

Koncerty w plenerze

Chełmska Biblioteka Publiczna zaprasza na cykl plenerowych koncertów w wykonaniu uczniów Studia wokalnego „Uwolnij głos" Aleksandry Buczek. Pierwszy koncert „Poezja muzyką pisana" odbędzie się w środę, **9 lipca** o **godz. 17** w Parku Czytelnika ChBP (ul. Partyzantów 40). Usłyszymy piosenki do słów Agnieszki Osieckiej.

„Wehikuł czasu - podróżuj ze stuletnimi przewodnikami"

Chełmska Biblioteka Publiczna proponuje czytelnikom prezentację książek i czasopism o tematyce podróżniczej. Na ekspozycji „Wehikuł czasu - podróżuj ze stuletnimi przewodnikami" w Czytelni Głównej można obejrzeć archiwalne roczniki czasopisma „National Geographic", „Światowid" oraz książki podróżnicze i przewodniki po Polsce oraz świecie sprzed stu i więcej lat.
Wystawa dzieli się na dwie części: do połowy lipca można zapoznać się z reprintami przewodników po Polsce sprzed blisko stu lat; od drugiej połowy lipca do końca wakacji w Czytelni ChBP dostępne będą książki podróżnicze i przewodniki po świecie znajdujące się w kolekcji chełmskiej biblioteki.

Sobótki w Dubience

To był wieczór pełen tradycji i dobrej zabawy. W Dubience, na placu przy czołgu odbyła się „Noc Świętojańska". Impreza, zorganizowana przez Urząd Gminy Dubienka oraz Gminne Centrum Kultury i Czytelnictwa, przyciągnęła wielu mieszkańców oraz gości z okolicznych miejscowości.

Na scenie zaprezentowały się lokalne zespoły, m.in. „Śpiewające Stokrotki", „Dębinki", „Zza rzeki", Kapela „Młodzież po 40-stce" oraz „Zakręcona kapela" z Grabowca. Gwiazdą wieczoru był zespół „POWER PLAY", który porwał publiczność do wspólnej zabawy. Imprezę zakończyła dyskoteka pod chmurką z DJ-em MADE IN SOUND.

Dla najmłodszych przygotowano liczne atrakcje – animacje i darmowe dmuchańce od Fundacji „Dla Dubienki". Nie zabrakło też nawiązań do tradycji Sobótkowych – zorganizowano warsztaty wicia wianków i uroczysty korowód nad zalew w Starosielu, gdzie zostały puszczone na wodę. Na gości czekały także liczne stoiska z lokalnymi przysmakami, które przygotowały Koła Gospodyń Wiejskich oraz Klub Seniora.

Organizatorzy serdecznie dziękują wszystkim, którzy wsparli przygotowanie imprezy.

(w, fot. GCKiC w Dubience)

CHEŁM. Kolorowy lipiec z „Pasją"

Malują, organizują plenery i warsztaty plastyczne - tak w wielkim skrócie można opisać działalność Stowarzyszenia Twórczego „Pasja". W tym roku grupa świętuje 20-lecie istnienia, a z tej okazji w Urzędzie Miasta Chełm odbywają się cykliczne wystawy. Każdego miesiąca prezentowane są prace innego artysty. Lipiec należy do pani Haliny Wójcik.

Halina Wójcik jest członkinią „Pasji" od 2009 roku. Po niemal 30 latach wróciła do rodzinnego Chełma i szukając drogi twórczego rozwoju, trafiła właśnie do stowarzyszenia. Zaczynała od szkiców, później malowała akrylami, dziś najchętniej sięga po farby olejne i płótno. Jej pasją są również podróże i fotografia. Jest słuchaczką Uniwersytetu Trzeciego Wieku, członkinią Dyskusyjnego Klubu Książki i aktywną uczestniczką klubów seniora.

- Uwielbiam być z ludźmi - mówi pani Halina. - Czasem brakuje mi sił, wiek ma swoje prawa, może maluję mniej niż kiedyś, ale myślę, że w moich aktualnych pracach widać doświadczenie. Jako malarka popełniam dziś mniej błędów.

Pani Halina ubolewa, że młodzi ludzie nie garną się do malowania.

- Obecnie stowarzyszenie liczy 14 osób. Wspierają nas MPEC i Urząd Miasta. Młodzi nie mają czasu ani ochoty na malowanie, ale mimo to staramy się ich zachęcać, by przyszli, zobaczyli, co robimy... Serdecznie zapraszam - i do „Pasji", i na moją wystawę - mówi artystka.

Prace pani Haliny można oglądać przez cały lipiec na I i III piętrze Urzędu Miasta Chełm. **(w)**

GMINA WIERZBICA
Pod patronatem „Nowego Tygodnia"

Wystartował plener malarski, w sobotę zobaczymy efekty pracy artystów!

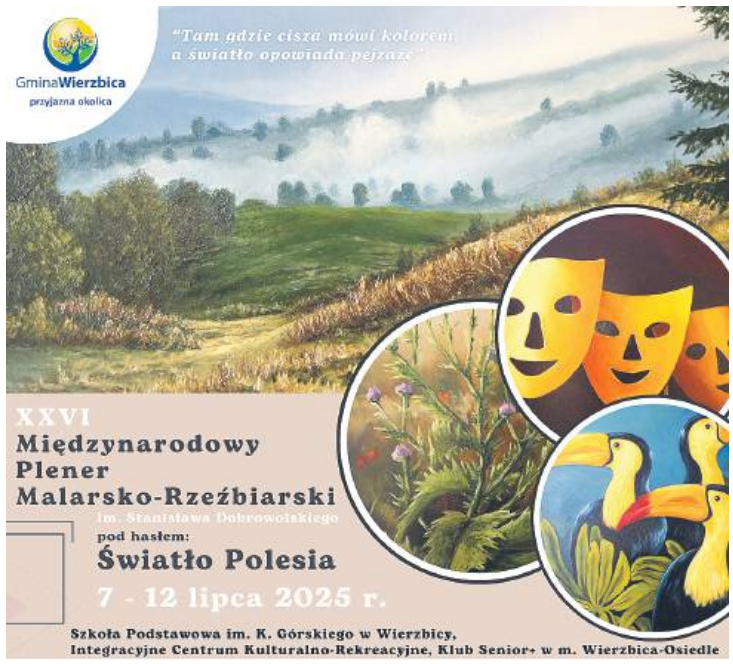

W poniedziałek, 7 lipca wystartował XXVI Międzynarodowy Plener Malarsko-Rzeźbiarski im. Stanisława Dobrowolskiego w Wierzbicy. Przez najbliższy tydzień będzie można podpatrywać twórców, którzy uwiecznią walory gminy. W sobotę, 12 lipca, podsumowanie.

To już dwudziesta szósta edycji pleneru, którego jesteśmy patronem medialnym, a którego motywem przewodnim w tym roku jest hasło „Światło Polesia". Weźmie w nim udział 21 artystów - 17 malarzy i 4 rzeźbiarzy, w tym 4 malarzy z Ukrainy oraz twórcy z różnych regionów Polski. Przez sześć dni będą tworzyć w otwartej przestrzeni - wśród pól, lasów i zakątków Wierzbicy oraz jej okolic. Wydarzeniami towarzyszącymi będą warsztaty malarsko-litograficzne dla dzieci i młodzieży oraz warsztaty malarskie dla seniorów i dla dzieci i młodzieży. A zwieńczeniem wydarzenia będzie tradycyjny wernisaż poplenerowy i uroczystość podsumowująca, które odbędą się 12 o godz. 13:00 w Szkole Podstawowej im. Kazimierza Górskiego w Wierzbicy.

Jeśli macie trochę wolnego czasu i chcecie zobaczyć artystów podczas pracy przestawiamy program pleneru:

- 7 lipca o godz. 9:00 (poniedziałek)- Uroczyste śniadanie powitalne - oficjalne powitanie artystów, godz. 11:00- wycieczka do Narodowego Parku Poleskiego- artyści malują w plenerze,

- 7-11 lipca (poniedziałek - piątek)- malowanie i rzeźbienie w plenerze, na obiektach Szkoły Podstawowej w Wierzbicy, Klubu Senior+ oraz na terenie Integracyjnego Centrum Kulturalno-Rekreacyjnego w m. Wierzbica-Osiedle,

- 8-9 lipca godz. 10:00-16:00 (wtorek- środa) - warsztaty malarskie i linorytnicze dla dzieci i młodzieży (Klub Senior +)

- 10 lipca godz. 9:00-10:00 (czwartek) - warsztaty malarskie dla seniorów, godz. 10:00- 11:00 otwarte warsztaty malarskie dla dzieci i młodzieży (zapraszamy z opiekunami)- miejsce: Klub Senior+,

12 lipca godz. 13:00 (sobota) - oficjalne zakończenie XXVI Międzynarodowego Pleneru. Wystawa prac artystów, podsumowanie imprezy, wręczenie podziękowań uczestnikom pleneru, część artystyczna (Szkoła Podstawowa w Wierzbicy).

Organizatorami wydarzenia są Gmina Wierzbica, Powiat Chełmski, Gminna Biblioteka Publiczna w Wierzbicy i Szkoła Podstawowa im. K. Górskiego w Wierzbicy.

(reb)

Gratka dla kolekcjonerów

Muzeum Ziemi Chełmskiej (ul. Lubelska 56a) zaprasza na najnowszą wystawę Działu Numizmatyki, prezentującą ostatnie nabytki. Są to w większości przekazy z Narodowego Banku Polskiego, przedstawiające monety kolekcjonerskie. Wernisaż wystawy odbył się maju, podczas Nocy Muzeów, ale wystawa będzie czynna do końca sierpnia br.

Lato z Muzeum

Muzeum Ziemi Chełmskiej zaprasza do udziału w wakacyjnym cyklu zajęć i warsztatów pn. „Lato w Muzeum", przeznaczonych dla wszystkich grup wiekowych - od dzieci przedszkolnych po dorosłych i seniorów. Dokładny harmonogram zajęć można znaleźć na stronie internetowej muzeum - mzch.pl/lato-w-muzeum-5. Na poszczególne spotkania obowiązują zapisy (tel. **82 565 26 93**), a koszt to **15 zł/os.**

Kino pod gwiazdami

Kino Letnie Pod Gwiazdami już na stałe wpisało się w chełmski pejzaż kulturalny, zatem nie mogło go zabraknąć i tym razem. We wszystkie lipcowe i sierpniowe czwartki Chełmski Dom Kultury zaprasza na dziedziniec muzeum przy ulicy Podwalnej. 10 lipca z**obaczymy film pt. „Ronin" (reż. John Frankenheimer). Początek seansu po zmierzchu (ok. Godz. 21).**

Muzyczna studnia

Chełmski Dom Kultury w każdy wakacyjny piątek zaprasza na Plac Łuczkowskiego na cykl plenerowych koncertów Muzyczna Studnia. **11** lipca dla chełmskiej publiczności wystąpi wielokrotnie nagradzany Zespół Cudawianki. Początek koncertu o godz. 20:00.

eprasa.pl de25b656f9

Dni Jakuba Wędrowycza już w ten weekend

W dniach 11-13 lipca w Wojsławicach odbędą się XVIII Dni Jakuba Wędrowycza. Wydarzenie inspirowane jest postacią bohatera opowiadań Andrzeja Pilipiuka, których akcja toczy się głównie w Wojsławicach i okolicy. W tym roku przypada 30-lecie istnienia tej postaci literackiej.

Program tegorocznych obchodów jest niezwykle bogaty. Będzie promocja XI tomu przygód Jakuba Wędrowycza pt. „Wojsławicka masakra kosą łańcuchową". Będą też spotkania autorskie. Swoją obecność zapowiedzieli, między innymi; **Jacek Komuda** - pisarz, historyk, **Jarosław Grzędowicz** - pisarz specjalizujący się w fantastyce, **Andrzej Pupin** - pisarz, kolekcjoner białej broni, człowiek wielu pasji i talentów, **Przemek Kossakowski** - dziennikarz, dokumentalista, podróżnik, **Grzegorz Pawlak** - aktor, filmowy głos wielu postaci dubbingowanych i oczywiście **Andrzej Pilipiuk**. Organizatorzy przygotowali wiele atrakcji. W sobotę, 12 lipca będzie odtworzona bitwa w obronie kościoła w Wojsławicach przed Szwedami. Grupa rekonstrukcyjna wystąpi w kostiumach z XVI wieku. Z przyczyn od organizatorów niezależnych widowisko odbędzie się na placu przed ratuszem. Można też będzie zwiedzić obozowisko walczących stron. Również w sobotę nad stawem wystąpi zespół „Gwardyja" grający punk rocka oraz „Runika", folk metal o brzmieniu słowiańskim.

Organizatorzy przygotowali konkursy z nagrodami. Będzie gra terenowa „Siedem prac Wędrowycza", rzut broną na odległość, turniej szabli i wiele innych. W XIX-wiecznej karczmie będą serwowane dania kuchni żydowskiej i herbata z samowara. Wydarzeniu towarzyszyć będzie jarmark. Będą wyroby garncarskie, kowalskie, stoisko z biżuterią i książkami, wyroby tkackie, militaria, uniformy. Gospodarzem Dni Jakuba Wędrowycza będzie ich pomysłodawca **Marek Farfos**, wiceprezes Fundacji „Ku Przeszłości", a organizatorem Fundacja „Ku Przeszłości" i Gmina Wojsławice. Partnerami są Starostwo Powiatowe w Chełmie i Urząd Marszałkowski w Lublinie. **js**

Czas na „Żniwowanie"

Gmina Leśniowice i Samorządowy Ośrodek Kultury w Leśniowicach zapraszają na „Żniwowanie", które odbędzie się 13 lipca 2025 r. nad Zbiornikiem Wodnym „Maczuły" w Horodysku. Program wydarzenia: godz. 16 - oficjalne rozpoczęcie, przywitanie gości; godz. 16.20 - 17.30 - widowisko „Tradycyjne Żniwowanie" w wykonaniu KGW Horodysko z przyśpiewkami ludowymi zespołów śpiewaczych: „Kumowianki" oraz „Rakołupianki"; godz. 17.30 - 18.00 - biesiada żniwiarzy i gości; godz. 18.00 - 18.30 - występy lokalnych zespołów KGW „Leśniczanki" oraz KGW „Na Dolince"; godz. 18.30 - 20.30 - występy zespołów ludowych i biesiadnych: „Kapela Cyja", „Tango Zamość"; godz. 20.30 - 21.30 - koncert zespołu „Stojan"; godz. 21.30 - dyskoteka „pod gwiazdami" z DJ W-you.

Dodatkowe atrakcje i wydarzenia towarzyszące: wiejska chata z dawnym wyposażeniem i przysmakami żniwiarza, konkursy na: „Najładniejszy snopek" dla uczestników wydarzenia oraz „Najsmaczniejszą potrawę żniwiarza" dla gospodarzy i gospodyń z gminy Leśniowice, stoiska gastronomiczne z regionalnymi przysmakami od KGW, stoiska komercyjne, stoiska z rękodziełem, dmuchane place zabaw. W imieniu organizatorów serdecznie zapraszamy.

Koło Chełm Miasto zaprasza na zawody

Zarząd Koła Chełm Miasto zaprasza członków kola na zawody wędkarskie - 19 czerwca na zbiorniku Żółtańce Duży. Zbiórka o godz. 6.00 od strony Weremowic.

Skoda Octavia RS 2,0 TSI 265 KM

Nowa Skoda Octavia RS 2.0 TSI to jeden z najrozsądniejszych wyborów dla kogoś, kto potrzebuje praktycznego auta rodzinnego, ale nie chce rezygnować z emocji i sportowego charakteru. Oferuje świetną dynamikę, bogate wyposażenie i nowoczesne technologie, zachowując przy tym przestronność i komfort, z których słynie ten model.

Nadwozie i wnętrze

Odświeżona „ereska" bardzo wyładniała. Wersja okraszona magicznym skrótem RS prezentuje się jeszcze bardziej efektownie, a robi to za sprawą dyskretnie podkreślonych detali w zderzakach, większym kołem, prawdziwym podwójnym wydechem czy lotką na końcu bagażnika. Czerwony lakier świetnie współgra z czarnymi wstawkami i z dymionym kolorem 19-calowych felg. Również wnętrze ma sportowy sznyt, choć do pełni szczęścia w tym egzemplarzu brakowało skórzano-alcantarowej tapicerki. Były za to sportowe i bardzo fajne fotele, aluminiowe nakładki na pedałach i wszechobecne czerwone przeszycia nie pozwalają zapomnieć, że pod nogą mamy o wiele więcej mocy niż w przeciętnym sedanie. Mamy też sportową kierownicę, a przez nią widok na wirtualne zegary i wyświetlacz typu head up, który projektuje wybrane wskazania komputera na szybie.

Cała kabina robi świetne wrażenie. Nie tylko jest obszerna, ale też świetnie i gustownie zaprojektowana. Wystarczy tylko spojrzeć na kształt klamek, kratek nawiewów, czy kluczyk. O tym, że Octavia nie jest przeciętnym kompaktem świadczy ilość miejsca na tylnej kanapie. Siadając ma się wrażenie, że podróżujemy limuzyną.

Silnik i skrzynia biegów

Nowa Octavia RS z jednostką 2.0 TSI o mocy 265 KM to najmocniejsza spalinowa wersja tego modelu dostępna obecnie na rynku. Serce auta to dobrze znany z grupy Volkswagena silnik czterocylindrowy z turbodoładowaniem, który w nowej odsłonie zyskał bardziej agresywną charakterystykę i zoptymalizowane zarządzanie momentem obrotowym. Moment maksymalny to 370 Nm, dostępny już od 1600 obr./min, co przekłada się na bardzo szybkie reakcje na gaz i świetne przyspieszenie - 0-100 km/h w około 6,5 sekundy. W praktyce oznacza to, że RS nie tylko świetnie wygląda, ale naprawdę potrafi jeździć. Silnik pracuje cicho i płynnie przy niskich obrotach, ale po mocniejszym wciśnięciu pedału gazu słychać sportowy pomruk, który przypomina, że mamy do czynienia z autem o osiągach GTI. W trybie Sport reakcje układu napędowego są znacznie ostrzejsze, a automatyczna skrzynia DSG (7-biegowa, z podwójnym sprzęgłem) zmienia biegi szybciej i bardziej zdecydowanie.

Zawieszenie i komfort jazdy

Zawieszenie (obniżone o 15 mm w stosunku do wersji standardowej) zostało zestrojone z myślą o kompromisie - jest wystarczająco sztywne, by pozwalać na dynamiczne pokonywanie zakrętów, ale nie na tyle twarde, by męczyć podczas codziennej jazdy. Auto prowadzi się pewnie, a precyzyjny układ kierowniczy dodaje kierowcy pewności siebie, szczególnie na krętych trasach. Systemy wspomagające, jak XDS+ (elektroniczna blokada mechanizmu różnicowego) oraz progresywny układ kierowniczy, czynią jazdę jeszcze bardziej angażującą. To nie tylko sportowe auto - to samochód, który potrafi dać autentyczną frajdę z jazdy, bez poświęcania komfortu.

Wyposażenie i cena

Rolę pokładowego komputera pełni system multimedialny z 13-calowym ekranem z nowym interfejsem opartym na systemie MIB4 - działa błyskawicznie, ma bezprzewodowy Android Auto i Apple CarPlay oraz integrację z aplikacją Skoda Connect. Poza tym w standardzie dostajemy m.in.: dwustrefową klimatyzację Climatronic, cyfrowe zegary (Virtual Cockpit), adaptacyjny tempomat, pełen pakiet systemów bezpieczeństwa, kamera cofania i czujniki parkowania przód/tył, oświetlenie ambiente LED z możliwością personalizacji kolorów. Na liście opcji znajdziemy m.in. adaptacyjne zawieszenie DCC, nagłośnienie Canton, asystenta jazdy w korku, pakiet Travel Assist, head-up display, panoramiczny dach i skórzaną tapicerkę z wentylacją foteli. Cena? W Polsce bazowa wersja nowej Octavii RS 2.0 TSI 265 KM startuje od ok. 178 000 zł za wersję liftback i 182 000 zł za kombi. Z kilkoma dodatkami łatwo dobić do 200-210 tys. zł, ale w zamian otrzymujemy wszechstronne, szybkie i świetnie wyposażone auto klasy średniej.

eprasa.pl de25b656f9

Sztab Chełmianki w komplecie i nowi zawodnicy

1 lipca zawodnicy III-ligowej Chełmianki rozpoczęli przygotowania do sezonu 2025/26. Już pod wodzą nowego sztabu szkoleniowego na czele z trenerem Ireneuszem Pietrzykowskim.

Do swojego sztabu szkoleniowego trener Pietrzykowski dobrał: **Kacpra Derenia** w roli drugiego trenera, **Piotra Malca** – trenera przygotowania motorycznego, **Michała Kułagę** – trenera analityka, **Artura Chwedorczuka** – trenera bramkarzy, **Krzysztofa Zielińskiego** – kierownika drużyny i **Kamila Orzędowskiego** – fizjoterapeutę.

Kacper Dereń, nowy drugi trener Chełmianki, ma zaledwie 23 lata. Jako zawodnik grał w KSZO Ostrowiec Świętokrzyski i Sokole Ostróda. Jego poprzednim klubem była Stal Stalowa Wola, gdzie również pracował jako asystent, a jednocześnie analityk. Prowadził także zespół rezerw.

Piotr Malec do sztabu Chełmianki dołączył prosto z ekstraklasy. Wcześniej, jako trener przygotowania motorycznego, pracował w pierwszym zespole Korony Kielce. Jest trenerem piłki nożnej z licencją UEFA A z 7-letnim stażem, specjalizującym się w przygotowaniu motorycznym. Współpracował również z Polskim Związkiem Piłki Nożnej podczas zgrupowań w ramach projektów Akademii Młodych Orłów.

Michał Kułaga do września 2024 roku pracował jako trener w Akademii Korony Kielce, a następnie przeniósł się do albańskiej ekstraklasy. Był członkiem sztabu klubu Bylis, który trenował Emmanuel Egbo - były nigeryjski bramkarz. Obecnie, jako analityk, będzie wspierał trenera Pietrzykowskiego i odpowiadał m.in. za rozpracowywanie rywali.

Artura Chwedorczuka nie trzeba przedstawiać kibicom Chełmianki. Trener bramkarzy od lat jest związany z klubem, podobnie **Krzysztof Zieliński**, który także od dłuższego czasu pełni rolę kierownika drużyny.

Do treningów Chełmianka przystąpiła z dwoma nowymi zawodnikami. Zostali nimi **Patryk Czerech**, 24-letni środkowy obrońca, a także **Ishmael Baidoo**, 26-letni ofensywny skrzydłowy z Ghany. Czerech w poprzednim sezonie reprezentował barwy występującego w III lidze GKS-u Bełchatów. Mierzący 192 centymetry obrońca rozegrał 33 ligowe spotkania, w trakcie których zaliczył dwie asysty. Był podstawowym zawodnikiem i tylko dwa razy nie spędził na boisku pełnych dziewięćdziesięciu minut. Przed przenosinami do Bełchatowa reprezentował barwy Jagiellonii Białystok, w której występował od czasów juniorskich. Grał głównie w trzecioligowych rezerwach ekstraklasowicza, ale zaliczył również dwa występy na najwyższym poziomie rozgrywkowym. Baidoo w poprzednim sezonie grał w KTS Weszło Warszawa, którego prezesem jest **Krzysztof Stanowski**, znany dziennikarz, właściciel Kanału Zero, a ostatnio także kandydat na prezydenta Polski. W swojej karierze Ishmael Baidoo reprezentował też barwy takich klubów jak m.in.: Septemwri Sofia (Bułgaria), Górnik Zabrze, FK Železiarne Podbrezová (Słowacja), Pogoń Siedlce, czy AS Véria (Grecja). (**kg**)

Wzmocnienia w InPost ChkS Chełm

Ostatni tydzień przyniósł w końcu informacje o wzmocnieniach InPost ChKS Chełm, przygotowującego się do debiutu w PlusLidze.

Klub poinformował, że InPost ChKS Chełm podpisał umowy z: **Jędrzejem Gruszczyńskim**, **Jakubem Turskim** i **Remigiuszem Kapicą**. **Jędrzej Gruszczyński** ma 28-lat i gra na pozycji libero. W swoim CV ma kluby takie jak: PGE Projekt Warszawa, PGE Skra Bełchatów, Aluron CMC Warta Zawiercie, Indykpol AZS Olsztyn, Cuprum Lubin, ONICO Warszawa, SMS PZPS Spała. Łącznie na poziomie PlusLigi spędził 9 sezonów, w trakcie których rozegrał 166 spotkań. Debiutował w tych rozgrywkach w 2016 roku. Nowy libero chełmskiej ekipy wraz z reprezentacją Polski kadetów w 2015 roku zdobył złoty medal mistrzostw Europy i świata. Dwa lata później, reprezentował biało-czerwone barwy w kadrze do lat 21, w której zdobył tytuł mistrza świata.

Jakub Turski ma 27 lat i gra na pozycji środkowego. Jest znany kibicom InPost ChKS Chełm, ponieważ w poprzednim sezonie występował w ekipie ligowego rywala chełmian – MCKiS Jaworzno. W rozgrywkach PLS 1. Ligi, w sezonie 2024/2025, zanotował 34 mecze. Na swoim koncie zapisał 262 punkty, z czego 67 zdobył blokiem. Należał do czołowych zawodników drużyny z Jaworzna. Turski grał też w: REA BAS Białystok, MKS Będzin II, Biscottificio Marini Delta Po Porto Viro (Włochy) oraz Jastrzębskim Węglu.

Remigiusz Kapica to z kolei 25-letni atakujący. Kapica pozostaje na poziomie plusligowym, ponieważ w poprzednim sezonie występował

w zespole spadkowicza – PSG Stal Nysa. W barwach tej ekipy zanotował 29 ligowych spotkań, w których zdobył 235 punktów. W swojej karierze występował w zespołach: SMS PZPS Spała, Indykpol AZS Olsztyn oraz Cuprum Lubin.

Dobrych wieści jest więcej. W InPost ChKS na kolejny sezon zostają: **Jay Blankenau**, **Jędrzej Goss**, **Paweł Rusin**, **Tomasz Piotrowski**, **Łukasz Swodczyk**, **Łukasz Łapszyński** oraz kapitan **Mariusz Marcyniak**. (**kg**)

Góra poprowadzi Spartę

Kamil Góra został nowym trenerem Sparty Rejowiec Fabryczny. To wychowanej klubu i w ostatnim sezonie jego aktywny zawodnik. Zastąpił Karola Kurzępę.

Kamil Góra w sumie w kilku sezonach w Sparcie Rejowiec Fabryczny rozegrał 271 spotkań i strzelił 70 bramek. Jako trener prowadził Start Regent Pawłów, Spółdzielcę Siedliszcze i Unię Rejowiec. Przed Górą trudne zadanie. Sparta, mająca za sobą kilka sezonów w IV lidze, po spadku do okręgówki grała przeciętnie. W ostatnim sezonie przez jakiś czas walczyła wręcz o utrzymanie, ostatecznie zespół z Rejowca Fabrycznego zajął w V lidze 10. miejsce.

Tuż przed wyborem Góry na trenera Sparty w klubie odbyło się walne zebranie sprawozdawczo-wyborcze. Stanowisko prezesa utrzymał

Robert Szokaluk, a wiceprezesem wybrano **Rafała Wilczyńskiego**. Wiceprezesem ds. grup młodzieżowych został z kolei **Konrad Kiejda**. Zarząd uzupełniają członkowie: **Wioletta Sałamacha**, **Mateusz Adamiec** i **Rafał Pikul**. (**kg**)

Piłka wróciła do Dubienki

W Dubience odbył się turniej piłki nożnej o Puchar Starosty Chełmskiego. Zwyciężył Orzeł Srebrzyszcze przed Retro Dubienka i Ultrasami.

Głównym inicjatorem wydarzenia był wójt gminy Dubienka **Michał Koziński**, a sprawami sportowo-organizacyjnymi zajął się nauczyciel w-f **Sławomir Leśnicki**. Wśród gości znaleźli się: członek zarządu powiatu w Chełmie **Mieczysław Neczaj**, zastępca wójta gminy Dubienka **Aneta Staszewska** oraz dyrektor SP w Dubience **Beata Krzos**. Zawody sędziowali arbitrzy z OKS w Chełmie: **Tomasz Domański** i **Sławomir Kosikowski**. W turnieju wygrał Orzeł Srebrzyszcze, a kolejne miejsca zajęli: 2. Retro Dubienka, 3. Ultrasi, 4. Reszta Świata, 5. Monter Chełm, 6. Młode Chłopaki, 7. Skuter Dubienka. Najlepszym bramkarzem został **Tomasz Wikło**, a królem strzelców **Kamil Misterek**. (**kg**, fot. **Powiat Chełm**)

Kłos ma trenera

Michał Antoniak został nowym trenerem Kłosa Gmina Chełm, który spadł z IV ligi i przygotowuje się do rywalizacji w chełmskiej lidze okręgowej.

Michał Antoniak swoją przygodę z piłką rozpoczynał w Niedźwiadku Chełm, gdzie sukcesywnie piął się po kolejnych szczeblach kategorii wiekowych. Ostatnie lata juniorskiego grania spędził w Chełmiance - klubie, w którym zaliczył swój debiut w seniorskiej piłce. Stamtąd trafił do Kłosa, gdzie grał przez jakiś czas. Potem wyjechał do pracy za granicę, ale wrócił w 2020 r. by grać w IV-ligowej wówczas Unii Białopole. Antoniak barwy Unii reprezentował przez pół roku, a następnie trafił do Granicy Dorohusk, gdzie jeszcze do końca ubiegłego sezonu był czynnym zawodnikiem.

- Mimo że będzie to debiut jako szkoleniowiec seniorskiej drużyny, Michał zdążył nabrać już sznytu trenerskiego, a samego Kłosa zna od podszewki. Od 2020 roku, nieprzerwanie jest trenerem grup młodzieżowych i realnie angażuje się w rozwój naszego klubu oraz samych zawodników. To m.in. dzięki Michałowi kilku młodych chłopaków

otrzymało szansę debiutu w IV lidze w ubiegłym sezonie. Byli to: Kacper Zabłocki, Bartek Fajman, Oliwier Hawryluk, Antoni Rakowski, Szymon Mróz oraz Kacper Weremczuk. W pewnym sensie zatem owoce pracy Michała już zebraliśmy. Czekamy na więcej – czytamy na stronie Kłosa. Pierwszy trening zespołu z gminy Chełm zaplanowano na 9 lipca. Oto lista sparingów Kłosa: 12 lipca - Ogniwo Wierzbica, 19 lub 20 lipca - Brat Siennica Nadolna, 26 lub 27 lipca - Sparta Rejowiec F., 2 lub 3 sierpnia - Vitrum Wola Uhruska, 9 lub 10 sierpnia - Unia Rejowiec. (**kg**)

Dzikie drużyny rywalizowały w Hannie

Na boisku przy GOKiS w Hannie odbył się Turniej Dzikich Drużyn zorganizowany przez Gminny Ośrodek Kultury i Sportu w Hannie oraz Bug Hanna.

W zawodach w dwóch kategoriach wiekowych udział wzięło łącznie 20 drużyn, w których wystąpiło 182 zawodników. Ostateczna klasyfikacja: kat. szkoła podstawowa – 1. KS Liszna, 2. Leszcze Zaświatycze, 3. Kortowicze Sawin, 4. FC Kaplonosy. Król strzelców - **Bartosz Bobruk** (KS Liszna), najlepszy bramkarza – **Paweł Trzeciak** (KS Liszna), najlepszy zawodnik – **Wiktor Ejsmont** (KS Liszna). Kat. open – 1. Szikago Boys, 2. Hańczanka Hanna, 3. Niewyżyci Emeryci, 4. Zjednoczeni Rezerwowi. Król strzelców – **Mateusz Chwedoruk** (Niewyżyci Emeryci), najlepszy bramkarz – **Jakub Węgrzyn** (Szikago), najlepszy zawodnik – **Bartłomiej Gryczuk** (Szikago). (**kg**)

Puchar Polski rozlosowany

3 lipca w siedzibie Oddziału Chełmskiego LZPN odbyło się losowanie par I i II rundy Pucharu Polski.

Zestawienie par I rundy Pucharu Polski, który zostanie rozegrany w dniach 2-3 sierpnia:

Znicz Siennica Różana – Orzeł Srebrzyszcze, Agros Suchawa – Hutnik Dubeczno, Sawena Sawin – Spółdzielca Siedliszcze, Victoria Żmudź – Granica Dorohusk, KS Bezek – Unia Białopole, Vojsławia Wojsławice – wolny los.

Zestaw par II rudny (9-10 sierpień): Znicz/Orzeł – Unia Rejowiec, Agros/Hutnik D. - Ogniwo Wierzbica, Sawena/Spółdzielca – GKS Łopiennik, Victoria/Granica – Kłos Gmina Chełm, Bezek/Unia B. - Ruch Izbica, Vojsławia Wojsławice – Vitrum Wola Uhruska, Sparta Rejowiec Fabryczny – Astra Leśniowice, Włodawianka Włodawa – SPS Eko Różanka, Frassati Fajsławice – Chełmianka II Chełm, Brat Cukrownik Siennica Nadolna – Hetman Żółkiewka. (**kg**)

eprasa.pl de25b656f9

Liga squasha zakończona

W Chełmskim Parku Wodnym odbył się turniej squasha kończący sezon chełmskiej ligi squasha 2024/25. W klasyfikacji generalnej triumfował Radosław Rybak.

Ranking ostatniego turnieju przedstawia się następująco: 1. **Kornel Kołodziejczyk** (Chełm), 2. **Radosław Rybak** (Chełm), 3. **Kornel Szcząchor** (Chełm), 4. **Tomasz Czekierda** (Nisko), 5. **Michał Pawłowski** (Chełm), 6. **Sebastian Bubicz** (Chełm), 7. **Bartosz Bochen** (Chełm), 8. **Paweł Denysiuk** (Chełm), 9. **Sławomir Olszewski** (Chełm), 10. **Kamil Kondrasiuk** (Chełm), 11. **Martyna Denysiuk** (Chełm), 12. **Dariusz Wojciechowski** (Chełm), 13. **Michał Głaz** (Chełm), 14. **Marek Rak** (Chełm), 15. **Sylwia Szulc** (Chełm), 16. **Arkadiusz Szulc** (Chełm).

W klasyfikacji generalnej triumfował **Radosław Rybak**, który wyprzedził **Norberta Zabronia** i **Kamila Kondrasiuka**. Kolejne lokaty zajęli: 4. **Michał Pawłowski**, 5. **Kornel Szcząchor**, 6. **Bartosz Bochen**, 7. **Kamil Remiszewski**, 8 .**Sebastian Babicz**, 9. **Sławomir Olszewski**, 10. **Paweł Denysiuk**. **(kg)**

Trzy medale zapaśniczek w Madrycie!

Fantastycznie spisały się zapaśniczki Cementu Gryf Chełm podczas międzynarodowego turnieju „Grand Prix Hiszpanii", który odbył się w Madrycie. Każda wywalczyła medal.

Najlepiej wypadła startująca w kategorii do 65 kg **Olga Padoshyk**, która wywalczyła złoto deklasując wszystkie rywalki. Brązowe medale zdobyły z kolei: **Alicja Nowosad** (62 kg) oraz występująca w nowej kategorii wagowej **Daniela Tkachuk** (68 kg). To bardzo dobry prognostyk przed zbliżającymi się wrześniowymi mistrzostwami świata, które odbędą się w chorwackim Zagrzebiu. **(jj)**

Otwarcie hali i turniej Polesia Urszulin

W sobotę, 28 czerwca, odbyło się uroczyste otworzenie hali Olimpia w Urszulinie i turniej piłki nożnej Polesia Urszulin.

Gospodarzami spotkania byli **Adam Panasiuk** - wójt gminy Urszulin, **Sylwester Adamski** - dyrektor ZSół w Urszulinie oraz **Grzegorz Gołoś** - prezes Polesia Urszulin, a także **Dominik Drewiecki** – wiceprezes PZPN. Dzięki zaangażowaniu obecnych i poprzednich władz gminy Urszulin, pracowników urzędu gminy oraz dyrekcji szkoły, nauczycieli i zarządu Polesia Urszulin dziś można cieszyć się z nowej hali sportowej, która będzie służyła lokalnej społeczności. Po uroczystości otwarcia hali zawodnicy wzięli udział w turnieju piłki nożnej. Zawody skrzatów i żaków odbywały się bez klasyfikacji, a wszyscy zostali nagrodzeni medalami. Turniej orlików, młodzików i trampkarzy to już rywalizacja drużynowa o jak najwyższe miejsca na podium oraz indywidualna o tytuły króla strzelców, najlepszego bramkarza i najlepszego zawodnika. Najlepszym zawodnikiem zostali: w kat. 2010-2012 - **Marcel Krupiński**, w kat. 2013-2015 - **Jakub Dzierzbicki**, najlepszym bramkarzem w kat. 2010-2012 - **Miłosz Markiewicz**, w kat. 2013-2015 - **Jakub Tomaszewski**, królem strzelców w kat. 2010-2012 - **Paweł Jung**, a w kat. 2013-2015 - **Antoni Grabowicz**.

(**kg**, fot. **Polesie Urszulin**).

Kanku na... strzelnicy

Karatecy z grupy dorosłych, na co dzień trenujący w Klubie Karate Kyokushin Kanku w Chełmie, mieli okazję wziąć udział w niecodziennych zmaganiach - zawodach strzeleckich.

Wraz z Fabryką Sportu w Chełmie klub Kanku zorganizował turniej strzelecki. Uczestnicy po przeprowadzeniu szkolenia strzeleckiego, mieli możliwość sprawdzenia się w dwóch konkurencjach z broni palnej przy użyciu ostrej amunicji. Pierwsza: broń palna krótka - pistolet CZ P-09 kal. 9x19mm - odległość do tarczy 10 m, druga: broń palna długa - karabin AR-15 kal. 5,56x45mm - odległość do tarczy 30 m. Wszystkim uczestnikom gratulujemy podjęcia się nie łatwego wyzwania, część osób po raz pierwszy miała broń w ręku. **(kg)**

Pobiegną dla Ofiar Rzezi Wołyńskiej

Muzeum Pamięci Ofiar Rzezi Wołyńskiej w Chełmie zachęca do udziału w III Biegu Patriotycznym Pamięci Wołynia, który odbędzie się w Chełmie 12 lipca. Udział w wydarzeniu jest bezpłatny.

Bieg organizowany jest w ramach obchodów 82. rocznicy tragicznych wydarzeń na Wołyniu. Biegacze mają do wyboru dwa dystanse: honorowy na 1943 m oraz na 5000 m. Pierwszy bieg odbędzie się na terenie Muzeum, drugi - ulicami Chełma. W wydarzeniu może wziąć udział każdy, kto spełnia wymogi określone w regulaminie. Start i meta zlokalizowane będą na terenie Muzeum przy ul. Hrubieszowskiej 102. Udział w biegu jest bezpłatny, liczba uczestników to 250. Wszyscy zarejestrowani otrzymają pamiątkową koszulkę oraz medal. Wydarzenie organizuje Muzeum Pamięci Ofiar Rzezi Wołyńskiej wraz z Miejskim Ośrodkiem Sportu i Rekreacji oraz miastem Chełm. Zapisy na Facebook Muzeum Pamięci Ofiar Rzezi Wołyńskiej. **(kg)**

Zakończenie sezonu krasnostawskich zapaśników

Jak co roku LMKS Krasnystaw sezon sportowy zakończył tradycyjnym spotkaniem integracyjnym z udziałem zawodników, trenerów, rodziców, zarządu klubu oraz lokalnych władz na czele z burmistrzem Danielem Miciułą oraz wicestarostą krasnostawskim Markiem Nowosadzkim.

To był dzień pełen uśmiechów, zabawy i wspólnego świętowania, idealna okazja, by na chwilę odetchnąć po intensywnych miesiącach treningów i startów. Dla najmłodszych nie zabrakło dmuchańców od Dywizjon LKS, pysznej pizzy od Milano Krasnystaw oraz lodów na ochłodę. Podczas oficjalnego otwarcia wydarzenia uhonorowano najlepszych zawodników LMKS, którzy w tym sezonie osiągali wysokie wyniki na szczeblu krajowym oraz młode talenty wyróżniające się postawą i potencjałem na przyszłość. **(kg)**

Urodziny Akademii Ruchu Izbica

Za nami wyjątkowe wydarzenie – czwarte Urodziny Akademii Piłkarskiej Ruch Izbica, które zorganizowano na stadionie Izbicy. To był dzień pełen emocji i sportowej pasji.

Ogromnym zainteresowaniem cieszyły się otwarte treningi piłkarskie dla dzieci w wieku 5–15 lat, które przyciągnęły młodych adeptów futbolu z całej okolicy. Nie zabrakło emocjonującego meczu Rodzice kontra Zawodnicy, który dostarczył wielu uśmiechów i niezapomnianych chwil. Równie ważnym punktem programu był bieg z Sekcją Biegową Ruchu Izbica promujący zdrowy styl życia i wspólne, rodzinne spędzanie czasu. W imprezie wzięli udział m.in.: władze Ruchu Izbica, trenerzy, a także przedstawiciele samorządu na czele z **Markiem Piwko** – przewodniczącym rady powiatu w Krasnymstawie, **Mariuszem Frącem** – członek zarządu powiatu oraz radny powiatowy **Marcinem Lisem**. Nieodłącznym elementem święta była zbiórka charytatywna na rzecz małej Milenki, dzielnej dziewczynki walczącej z poważną chorobą. Akademia Piłkarska Ruchu Izbica powstała w 2021 roku. Szkoli około 150 dzieci w pięciu grupach wiekowych.

(kg, fot. **Patrycja Kwitek)**

eprasa.pl de25b656f9

KRZYŻÓWKA Nr 27 (2025)

Litery z pól od 1 do 33 utworzą rozwiązanie krzyżówki

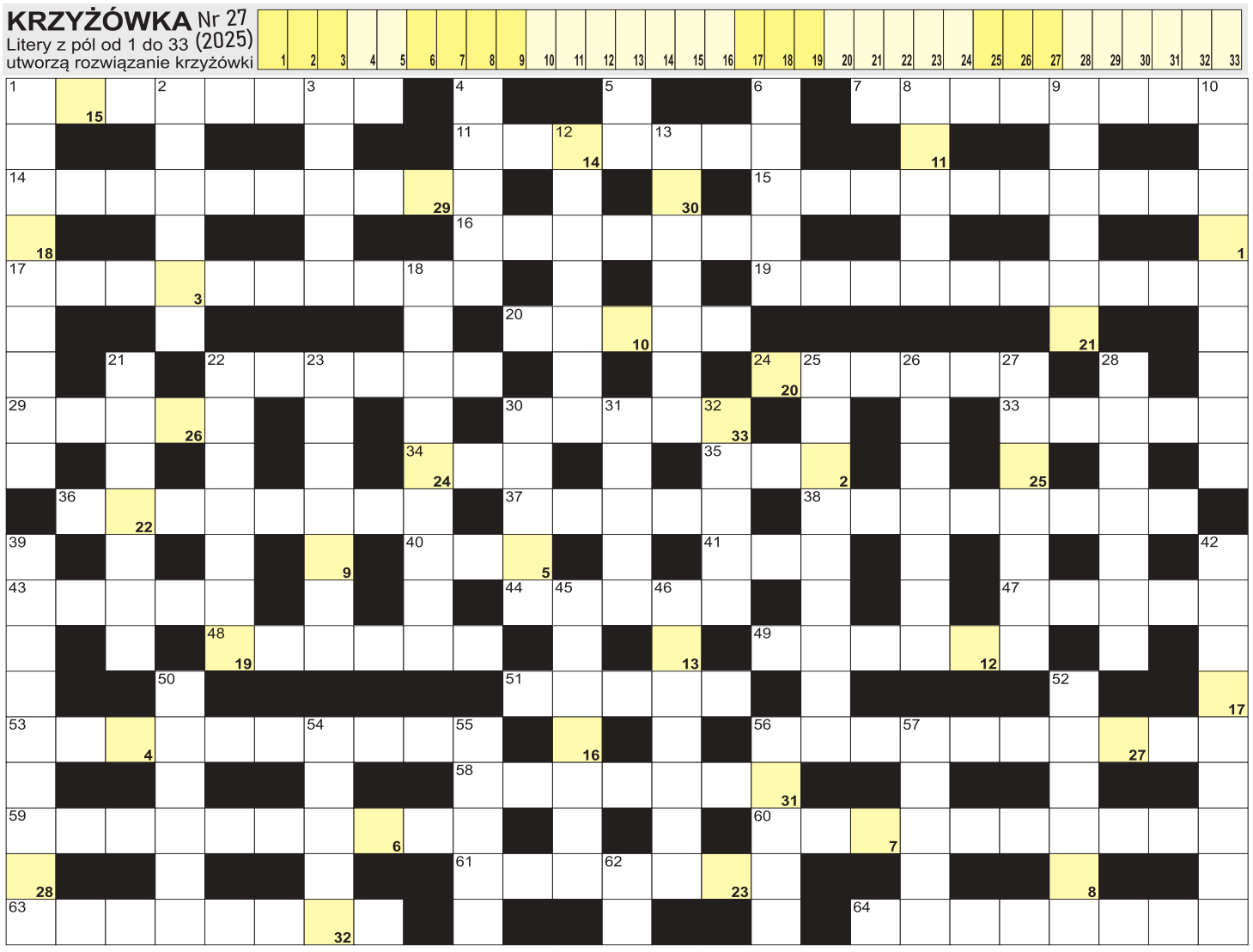

POZIOMO: 1) kucharska miara soli; 7) gorąc, upał, żar; 11) włosy wyrosłe po ufarbowaniu; 14) zawodowo wozi ludzi; 15) wieści, nowiny; 16) kraina historyczna z której pochodzi Jezus; 17) ośmieszający portret; 19) starożytny cmentarz; 20) imię bajkowego króla lwa; 22) stolica Bahrajnu; 24) tajne porozumienie, zmowa; 29) papilarne na palcach; 30) azjatyckie imperium; 33) prestiżowa amerykańska nagroda filmowa; 34) matka Kaina i Abla; 35) ... Spice, marka kosmetyków; 36) ze stolicą w Islamabadzie; 37) gorący lub chłodzący; 38) pika, dzida inaczej; 40) wierzba z baziami; 41) owad w paski; 43) krótki japoński wiersz; 44) odbijana w badmintonie; 47) w niej obraz lub zdjęcie; 48) kierunkowskaz; 49) pomocnik proboszcza; 51) mierna lub celująca; 53) pechowa liczba; 56) inaczej elszolcja, roślina z jasnowatych; 58) potocznie o dokumentach; 59) stolica Urugwaju; 60) składanie przysięgi; 61) napój z mieszaniny soków i mleka; 63) bengalik czerwony krócej; 64) zajmują się nim strażacy. **PIONOWO:** 1) stolica Szwecji; 2) w linie do polskiego; 3) słowa piosenki; 4) kanaryjska to trawa kanarkowa; 5) Platforma Obywatelska; 6) pers na podłodze; 8) cukier w proszku; 9) troska, zmartwienie; 10) duzi kuzyni krokodyli; 12) stolica stanu Karolina Północna w USA; 13) drogowa zapora osiedlowa; 18) pąs, wypiek na policzku; 21) kanadyjska prowincja z Toronto; 22) sedno, istota sprawy; 23) najdłuższa rzeka Korei Południowej; 25) podstawa, fundament; 26) warzywny dodatek obiadowy; 27) budynki dla żołnierzy; 28) rozdział między wyznawcami jednej religii; 30) stacja telewizyjna z plusem; 31) siła rozpędu, rozmachu; 32) największe jezioro Hondurasu; 39) mieszkanka stolicy Sudanu; 42) cieśnina łącząca morza Egejskie z Marmara; 45) popularny góralski ser owczy; 46) cd, jednostka światłości; 50) Senna, były kierowca Formuły 1; 52) ostre zakręty na drodze; 54) domena chóru; 55) np. kamienia łupanego; 56) złote są aforyzmami; 57) duże zwierzę w paski; 62) pierwiastek Tul.

nowy tydzień tygodnik lokalny

KUPON krzyżówka 27/2025

imię i nazwisko . . . . . .

adres . . . . . .

Rozwiązania obu krzyżówek wraz z wyciętym kuponem należy nadesłać pocztą, wrzucić do naszej skrzynki ogłoszeniowej lub przynieść do redakcji w ciągu 10 dni od daty ukazania się tego numeru. Wśród nadawców rozlosujemy 100 zł oraz dwie nagrody-niespodzianki.

100 zł za rozwiązanie krzyżówek z numeru 25/2025 otrzymuje **Jadwiga Suchoń** (Siedliszcze), a nagrody-niespodzianki: **Anna Śmigielska** (Siedliszcze) i **Konrad Dominiczak** (Włodawa).

KRZYŻÓWKA z HASŁEM Nr 27 (2025)

Litery z pól ponumerowanych od 1 do 27 utworzą rozwiązanie niniejszej krzyżówki

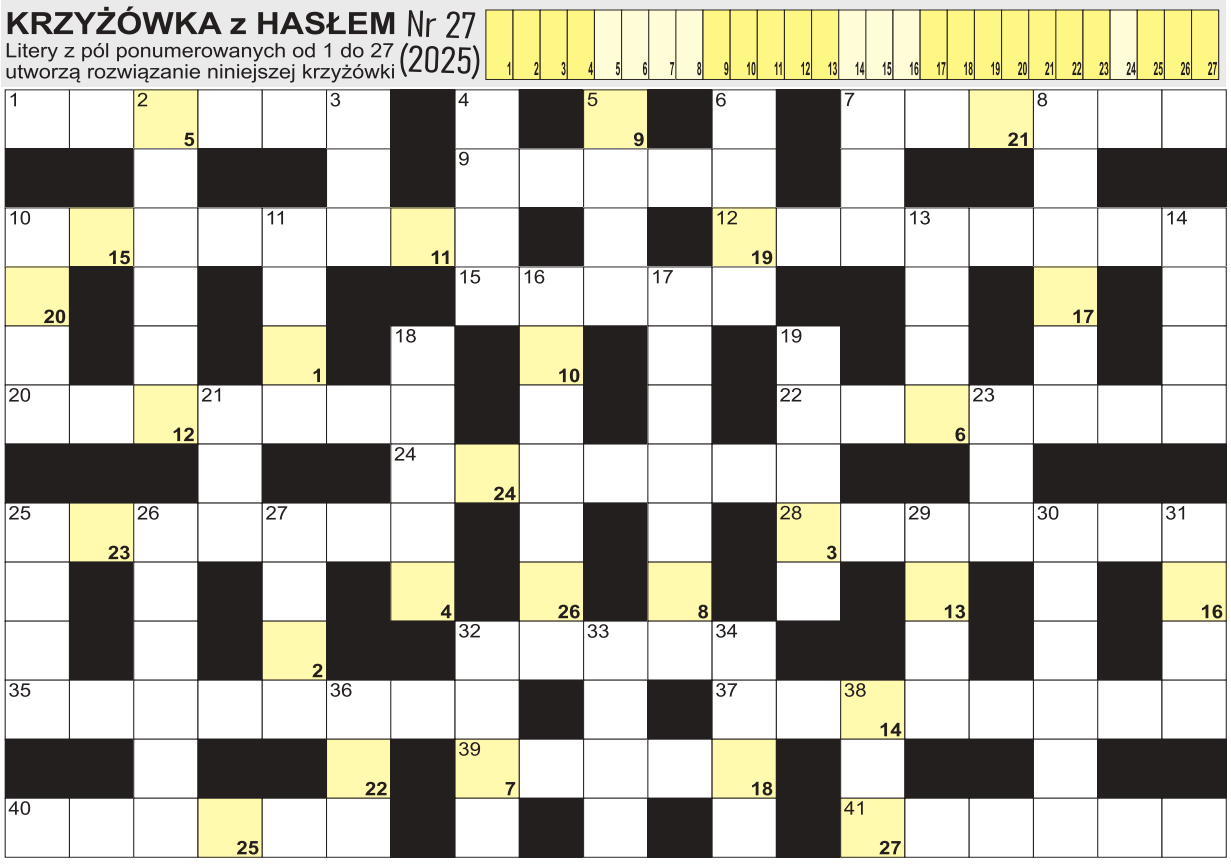

AGFA Agfa Image Center
wywołanie zdjęć cyfrowych
zdjęcia do dokumentów
zdjęcia ze slajdów
zdjęcia ze zdjęcia
skanowanie negatywów
fotogadżety
Chełm, Lwowska 8
tel. (082) 565-66-16
fototam.pl
agfachelm@fototam.pl

POZIOMO: 1) grecki bóg snu, ojciec Morfeusza; 7) spieniona fala morska; 9) macierzyński lub wypoczynkowy w pracy; 10) stolica włoskiej Lombardii; 12) szósty zmysł; 15) stolica Tunezji; 20) wynik odejmowania; 22) największe miasto Kanady; 24) gnieźnik jajowaty inaczej; 25) Giacomo, twórca opery "Tosca"; 28) wrzuca głos do urny; 32) drżąca topola potocznie; 35) największa wśród Wysp Sarońskich; 37) zbudował go Dedal dla Minotaura; 39) dezerter, uciekinier; 40) mniejszy księżyc Marsa; 41) ostre zakręty. **PIONOWO:** 2) poślubna samochodem; 3) jodowana wśród przypraw; 4) brytyjska waluta; 5) mapa miasta inaczej; 6) "... cudzołożnic", film Jerzego Stuhra; 7) z obcasem i zelówką; 8) niezwykłe osiągnięcie sportowe; 10) 100 centymetrów; 11) mieczniki wśród ssaków; 13) dawniej apopleksja; 14) Moro, były premier Włoch; 16) wielka powieść Jamesa Joyce'a; 17) człowiek porywczy i wybuchowy; 18) georginia, roślina; 19) akweny hodowlane pełne ryb; 21) ciemna część doby; 23) narząd z tęczówką; 25) Bolesław, napisał "Lalkę"; 26) ostra papryczka; 27) muzułmański przywódca religijny; 29) błędy ortograficzne; 30) biegłość nabyta przez lata praktyki; 31) N dla chemika; 32) miejsce postoju karawany; 33) w parze z nazwiskiem; 34) inna nazwa glonów; 36) niewiadoma w równaniu matematycznym; 38) przepływa przez Calgary.

Karykatury na żywo -
atrakcja na event i wesele
SZCZEPAN SADURSKI
kontakt: **www.Karykatury.com**

PÓŁKA Z KSIĄŻKAMI

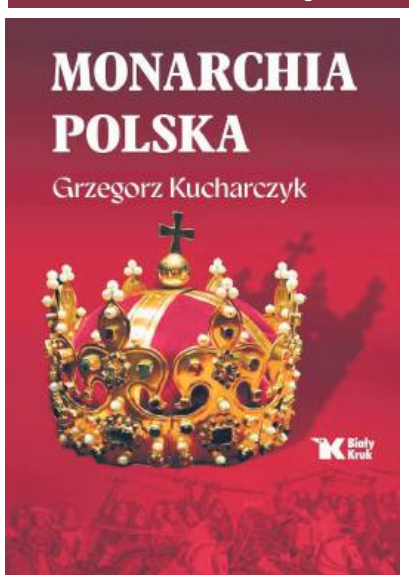

Nie byłoby królestwa w Polsce, gdyby nie chrzest Mieszka I oraz ustanowienie w 1000 roku hierarchicznego ładu polskiego Kościoła – pisze prof. Grzegorz Kucharczyk, autor wielu poczytnych książek historycznych. Zjednoczenie ziem polskich pod berłem królewskim przez Bolesława Chrobrego w roku 1025 było dowodem wielkości państwa oraz jego suwerenności. Od początków nasi władcy, tak samo ich poddani, zorientowani byli na współpracę z papieskim Rzymem, a rola Kościoła jako gwaranta nie tylko szerzenia i pogłębiania nauki ewangelicznej, ale także jedności narodowej nigdy nie była podważana.

Rozstrzygnięcie konkursu z numeru 25/2025.
Książkę pt. „Riese. Tajemnica Gór Sowich.", której autorem jest Krzysztof Piersa otrzymuje **Monika Szczepańska**. *Zapraszamy do redakcji.*

KONKURS. Do wygrania książka „Monarchia Polska", której autorem jest Grzegorz Kucharczyk. Aby ją zdobyć, wystarczy do 16 lipca 2025 r. dostarczyć do naszej redakcji wypełniony kupon konkursowy (osobiście, pocztą lub wrzucić do skrzynki ogłoszeniowej) i trzymać kciuki. Wyniki podamy 21 lipca 2025 r.

KUPON KONKURSOWY

TAK,
chcę wygrać książkę Grzegorza Kucharczyka „MONARCHIA POLSKA".

Moje dane: . . . . . .
. . . . . .
/imię, nazwisko, nr tel/

nr 27/2025

eprasa.pl de25b656f9