DZIŚ STREFA BIZNESU

# CENY PELLETU ROSNĄ JAK SZALONE

POŻEGNANIE Z WĘGLEM MOŻE BYĆ DŁUGIE I DROGIE Str. 13-14

Nr ISSN 0867-4965
Nr indeksu 350184

www.pomorska.pl

Nr 238 (23.748) | Nakład: 7.342 | Wydanie 3 | Cena 5,50 zł (w tym 8% VAT)

*Wtorek, 13.10.2026*

78 lat

GAZETA pomorska

**RELAKS**

**Co ciekawego dziś w TV? Krzyżówki do rozwiązania przy dobrej kawie Str. 11-12**

**Grudziądz**

## „Pompa dla Kasi" to charytatywna akcja w bibliotece. Finał będzie nocą

Celem kwesty jest zebranie funduszy na zakup nowoczesnej i zarazem kosztownej pompy insulinowej dla jednej z bibliotekarek. Warto pomóc! **Str. 8**

**Biznes**

## Szokująca skala nieprawidłowości w naszym regionie

ZUS skontrolował firmy. Najwięcej nieprawidłowości jest w transporcie, pośrednictwie pracy i ochronie **Str. 6**

**Polityka**

## Raport komisji ds. Pegasusa: sądy nie wiedziały na co dają zgodę

Przewodnicząca sejmowej komisji śledczej ds. inwigilacji systemem Pegasus zaprezentowała jawną część raportu **Str. 7**

FOT. PAP/P. PIĄTKOWSKI

**Świadczenia**

# Mamy z regionu ruszyły do ZUS. Chcą przeliczenia emerytur i ich podwyższenia

**Małgorzata Stempinska**

**Mamy ruszyły do ZUS, bo w mediach znalazły informację, że tylko do 30 października tego roku można złożyć wniosek o zaliczenie do kapitału początkowego okresu urlopu wychowawczego. ZUS wyjaśnia: - To nieprawda.**

Od 1 maja 2015 roku zmieniły się zasady obliczania kapitału początkowego w zakresie okresów sprawowania opieki nad dzieckiem przypadających przed 1 stycznia 1999 roku. Wcześniej były one uwzględniane jako okresy nieskładkowe z zastosowaniem wskaźnika 0,7 proc. podstawy wymiaru za każdy rok. Po zmianie przepisów stosowany jest korzystniejszy wskaźnik – 1,3 proc. za każdy rok.

Jakiś czas temu w mediac h pojawiły się informacje, że aby mieć korzystniej do emerytury policzony okres urlopu wychowawczego, trzeba do 30 października złożyć do ZUS wniosek w tej sprawie. Placówki ZUS na Pomorzu i Kujawach przeżywają oblężenie ze strony mam. Tymczasem w wielu przypadkach okresy pobytu na wychowawczym zostały już uwzględnione na korzystniejszych zasadach przy ustalaniu wysokości emerytury. Składanie takiego wniosku jest wówczas bezcelowe i nie spowoduje podwyższenia świadczenia. Osoby, które przeszły na emeryturę po 30 kwietnia 2015 roku, czyli już po wejściu w życie nowych przepisów, nie muszą składać wniosku o ponowne przeliczenie świadczenia. Przy ustalaniu wysokości ich emerytury ZUS uwzględnił już korzystniejsze zasady dotyczące okresów opieki nad dzieckiem. Ponowny wniosek w tej samej sprawie nie zmieni wysokości emerytury. - Nie ma również potrzeby składania takiego wniosku już teraz przez osoby, które dopiero będą przechodziły na emeryturę. Przy ustalaniu świadczenia ZUS uwzględni aktualnie obowiązujące zasady obliczania kapitału początkowego - wyjaśnia Krystyna Michałek, regionalny rzecznik ZUS województwa kujawsko-pomorskiego.

O ponowne ustalenie kapitału początkowego powinny natomiast wystąpić osoby, których emerytura została przyznana przed 1 maja 2015 roku, a okresy opieki nad dzieckiem zostały uwzględnione według wcześniejszych, mniej korzystnych zasad i kapitał początkowy nie został później przeliczony. ©℗

**Więcej na str. 3**

**Grudziądz**

## „Marsz papieski" przeszedł ulicami miasta. Wspominano Jana Pawła II

FOT. PIOTR BILSKI

**Ponad 150 osób wzięło udział w niedzielnym „Marszu papieskim".** Jego celem było upamiętnienie zbliżającej się 48. rocznicy powołania Karola Wojtyły na Stolicę Piotrową (16 października) oraz przypomnienie nauczania Świętego Jana Pawła II - Honorowego Obywatela Grudziądza. Uczestnicy marszu zebrali się na placu przy kościele pw. Podwyższenia Krzyża Świętego i przeszli ulicami Grudziądza do parafii pw. Świętych Apostołów Piotra i Pawła na osiedlu Lotnisko. Organizatorami marszu były obie parafie oraz radny Roman Sarnowski ze Stowarzyszenia Grudziądz Semper Fidelis.

eprasa.pl e12573bc1e

**POLECAMY**

JUTRO: Rak piersi to podstępna choroba CZWARTEK: Bezpłatne programy profilaktyczne

13.10.2026
Wtorek

**Dziś imieniny obchodzą:** Edward, Teofil i Daniel
**Telefon alarmowy:** 112

GAZETA POMORSKA

**Redaktor naczelna** Alicja Polewska
**Z-cy redaktor naczelnej** Justyna Wojciechowska-Narloch, Lucyna Talaśka-Klich, Jakub Stykowski
**Wydawca** Beata Busz
**www.pomorska.pl**

**Polska Press Makroregion Wielkopolska Kujawsko-Pomorskie**
**Redakcja** ul. Zamoyskiego 2, 85-063 Bydgoszcz, tel. 52 32 63 100, gp.redakcja@polskapress.pl
**Prezes Makroregionu** Marek Ciesielski
**Dyrektor reklamy** Agnieszka Perlińska
**Dyrektor marketingu** Katarzyna Jabłońska
**Druk** Polska Press Oddział Poligrafia, 85-438 Bydgoszcz, ul. Grunwaldzka 229

POLSKA PRESS GRUPA

**Wydawca Polska Press Sp. z o.o.** ul. Domaniewska 45, 02-672 Warszawa, tel. 22 201 44 00, fax: 22 201 44 10
**p.o. Prezes Zarządu Polska Press Grupy** Elżbieta Żuraw
**Redaktor naczelny Polska Press Grupy** Marek Twaróg
**Projekt graficzny, dyrektor artystyczny PPG** Tomasz Bocheński
**Dyrektor kolportażu PPG** Tomasz Osoliński
**Biuro Konsumenta PPG** biurokonsumenta@polskapress.pl, tel. 12 688 85 10

PBC

©℗ - umieszczenie takich dwóch znaków przy Artykule, w szczególności przy Aktualnym Artykule, oznacza możliwość jego dalszego rozpowszechniania tylko i wyłącznie po uiszczeniu opłaty zgodnie z cennikiem zamieszczonym na stronie www.pomorska.pl/tresci i w zgodzie z postanowieniami niniejszego regulaminu.

**FINANSE**

# Więcej rolników skorzysta z dopłat do nawozów

**Lucyna Talaśka-Klich**

**O dopłaty do nawozów mogą ubiegać się także ci rolnicy, którzy kupili je w drugiej połowie sierpnia br. O taką zmianę zabiegała m.in. Kujawsko-Pomorska Izba Rolnicza. Gospodarze mogą również ubiegać się o dopłaty do oleju napędowego.**

Rozporządzenie w sprawie dopłat do nawozów - dla rolników, którzy ponieśli straty w wyniku kryzysu na Bliskim Wschodzie - zmieniało się kilka razy. Jedna z ostatnich wersji dotyczyła wsparcia do zakupów między 1 marca a 15 sierpnia 2026 r.

Z powodu takiego rozwiązania był rozgoryczony m.in. Mirosław Pietrzak, rolnik z Parlina, w pow. świeckim, który kupił nawozy 19 i 20 sierpnia. - Na szczęście termin ten został przedłużony do końca sierpnia. O to walczyliśmy - powiedział Ryszard Kierzek, prezes KPIR.

- Teraz i ja mogę złożyć wniosek i na pewno to zrobię, bo każdy grosz się przyda - dodał rolnik z Parlina. - Czasy są trudne.

Agencja Restrukturyzacji i Modernizacji Rolnictwa wyjaśnia, że o takie wsparcie może się ubiegać rolnik, który pomiędzy 1 marca a 31 sierpnia 2026 r. kupił nawozy mineralne inne niż wapno nawozowe i wapno nawozowe zawierające magnez oraz spełnia kryterium bycia mikro-, małym albo średnim przedsiębiorstwem. Łączna wysokość wsparcia nie może przekroczyć 500 zł na 1 ha powierzchni (nie więcej niż do 300 ha) zatwierdzonej do podstawowego wsparcia dochodów, z wyłączeniem obszarów ugorowanych za rok 2026.

Gospodarze mogą ubiegać się także o dopłaty do paliwa rolniczego zakupionego od 1 marca do 31 sierpnia 2026 r. Wysokość wsparcia stanowi iloczyn stawki (0,52 zł) oraz liczby litrów oleju napędowego wynikającej z załączonych faktur, lecz nie większej niż liczba litrów ustalona jako iloraz wysokości limitu zwrotu podatku akcyzowego na 2026 r. dla danego rolnika i liczby 1,48. Wnioski o dopłaty można składać do 23 października 2026 r. za pośrednictwem Portalu Rolnika (portalrolnika.gov.pl). ©℗

0011597838

Koleżance
Katarzynie Lach

wyrazy głębokiego współczucia
z powodu śmierci

Syna

składają

*Dyrekcja i współpracownicy*
*Centrum Obsługi Dystrybucji*
*oraz Koleżanki i Koledzy z Polska Press Grupa*

**BEZPIECZEŃSTWO**

# Więcej uczniów na lekcjach i powrót patroli policji pod szkoły w regionie

**Małgorzata Pieczyńska, JW-N**

**Wczoraj policyjne patrole wróciły w rejon szkół. Placówki pracowały normalnie, zdecydowanie wyższa była frekwencja wśród uczniów niż w miniony piątek. - W poniedziałek we wszystkich szkołach lekcje odbyły się zgodnie z planem - poinformowała Grażyna Dziedzic, kujawsko-pomorska kurator oświaty.**

FOT. KWP W BYDGOSZCZY

**W poniedziałek w całym regionie szkoły pracowały normalnie**

- Posłałam dziecko do szkoły, bo nie widzę powodu, żeby córka traciła lekcje - powiedziała nam wczoraj jedna z mam. - Oczywiście, to co stało się w szkole na Mazowszu pod Wyszkowem jest straszne, ale nie możemy dać się zwariować i wpadać w panikę.

W poniedziałek od godz. 9 ponad 1300 dyrektorów kujawsko-pomorskich szkół podstawowych i ponadpodstawowych uczestniczyło w spotkaniu online z udziałem Michała Sztybla - wojewody kujawsko-pomorskiego, Grażyny Dziedzic - kujawsko-pomorskiej kurator oświaty oraz nadinsp. Jakuba Gorczyńskiego - komendanta wojewódzkiego policji w Bydgoszczy. Rozmawiano o wzmocnieniu zasad bezpieczeństwa w szkołach i placówkach oraz przygotowaniach do reagowania w sytuacjach kryzysowych.

## Zalecenia od kuratorium

Kurator oświaty jeszcze raz zwróciła się do dyrektorów o pilny przegląd rozwiązań organizacyjnych oraz procedur bezpieczeństwa. Zalecenia dotyczą przede wszystkim zabezpieczenia wejść, nadzoru nad osobami odwiedzającymi placówki, zasad prowadzenia rejestru wejść i wyjść oraz organizacji dyżurów pracowników.

Zaznaczyła też, że istotne jest także przypomnienie całemu personelowi zasad alarmowania, ewakuacji i schronienia, sposobu postępowania w przypadku wtargnięcia osoby stwarzającej zagrożenie oraz przekazywania informacji rodzicom. Procedury powinny uwzględniać potrzeby uczniów wymagających szczególnego wsparcia.

Kurator rekomendowała także zorganizowanie w najbliższym możliwym terminie zebrań rad pedagogicznych z udziałem pracowników administracji i obsługi. Każda osoba zatrudniona w placówce powinna wiedzieć, za co odpowiada i jakie działania podjąć w sytuacji zagrożenia. Uczniom należy natomiast przypomnieć, aby niezwłocznie zgłaszali nauczycielowi lub innemu pracownikowi szkoły sytuacje budzące uzasadniony niepokój.

Jak przekazała mł. insp. Monika Chlebicz, rzeczniczka KWP Bydgoszcz, w całym regionie w poniedziałek do szkół oddelegowano około 800 policjantów.

## Frekwencja się poprawiła

W SP nr 43 przy ul. Łowickiej policjanci byli w poniedziałkowy poranek już przed godz. 9. Wzmocniono dyżury nauczycieli na przerwach. - Wszystkie wejścia do szkoły są zamknięte - mówi Tomasz Polak, dyrektor SP nr 43 w Bydgoszczy. - Do szkoły można wejść wejściem głównym, ale otwarte są tylko pierwsze drzwi, natomiast drugie drzwi mamy zamknięte i otwierane są przez pracownika obsługi szkoły, który jest w dyżurce i prowadzi rejestr wejść i wyjść. Dziś frekwencja jest dobra, u nas wyniosła 87 proc. Wzmocniliśmy też dyżury nauczycieli na przerwach. Zwykle przy wejściu do szkoły dyżur pełnił jeden nauczyciel, teraz dwóch. O bezpieczeństwie wychowawcy będą też rozmawiali z uczniami na lekcjach wychowawczych.

Przypomnijmy, że w piątek (9 października) według danych Kuratorium Oświaty, 9 szkół w województwie kujawsko-pomorskim przekazało informację o zawieszeniu zajęć z wykorzystaniem tzw. godzin dyrektorskich. Frekwencja obecności została wykazana na poziomie 52,4 proc. W poniedziałek sytuacja uległa poprawie. Frekwencja w szkołach w regionie wyniosła 83 proc.

- Według danych na godzinę 11:30 w poniedziałek frekwencja w przedszkolach wynosiła ponad 80 proc., w szkołach podstawowych blisko 80 proc., natomiast w szkołach ponadpodstawowych kształtowała się na poziomie ok. 73 proc. - poinformował Marcin Centkowski, rzecznk prezydenta Torunia Pawła Gulewskiego. - Na wysokość wskaźników w części placówek wpływ mają czynniki organizacyjne - w tym wcześniej zaplanowane wyjścia edukacyjne, praktyki zawodowe uczniów u pracodawców oraz harmonogramy lekcji przewidujące rozpoczęcie zajęć dla poszczególnych oddziałów w godzinach popołudniowych.

Rzecznik prezydenta zapewnia też, że urzędnicy są gotowi reagować na bieżąco. ©℗

eprasa.pl e12573bc1e

Z PIERWSZEJ STRONY

# Były na wychowawczym i chcą wyższej emerytury

Małgorzata Stempinska

**Mamy z Kujawsko-Pomorskiego, które były na urlopach wychowawczych, zgłaszają się do ZUS z wnioskiem, by ten okres uwzględnić im na korzystniejszych zasadach przy ustalaniu wysokości emerytury. Często wniosek jest niepotrzebny.**

W mediach w ostatnim czasie pojawiły się informacje, że do końca października 2026 roku kobiety mogą składać wnioski o zaliczenie do kapitału początkowego urlopu wychowawczego. To w przyszłości podwyższy ich emerytury. Mieszkanki Pomorza i Kujaw ruszyły do placówek ZUS w regionie.

- Po urodzeniu drugiego dziecka byłam przez ponad dwa lata na urlopie wychowawczym, bo taka była potrzeba. Uznaliśmy z mężem, że dzieci będą miały najlepszą opiekę ze strony mamy. Gdy młodszy syn skończył trzy lata, poszedł do przedszkola, a ja wróciłam do pracy. W lipcu 2020 roku przeszłam na emeryturę i ZUS już mi korzystniej policzył okres urlopu wychowawczego. Widziałam na jednym z portali informację o tym, że do końca października ZUS przyjmuje wnioski o zaliczenie do kapitału początkowego urlopu wychowawczego. Sąsiadka od razu poszła złożyć wniosek, ale została odesłana z kwitkiem. Usłyszała, że nie ma żadnej akcji korzystniejszego przeliczania emerytur do końca października tego roku, ze względu na pobyt na wychowawczym - opowiada pani Marzena z Bydgoszczy.

## Wielu osobom ZUS już korzystniej wyliczył emerytury

Krystyna Michałek, regionalny rzecznik ZUS województwa kujawsko-pomorskiego, mówi wprost: - Informacje o tym, że do końca października 2026 roku kobiety mogą składać wnioski o zaliczenie do kapitału początkowego urlopu wychowawczego, są nieprawdziwe.

Osoby, które przeszły na emeryturę po 30 kwietnia 2015 roku, czyli już po wejściu w życie nowych przepisów, nie muszą składać wniosku o ponowne przeliczenie świadczenia. Przy ustalaniu wysokości ich emerytury ZUS uwzględnił już korzystniejsze zasady dotyczące okresów opieki nad dzieckiem. Ponowny wniosek w tej samej sprawie nie zmieni wysokości emerytury. - Nie ma również potrzeby składania takiego wniosku już teraz przez osoby, które dopiero będą przechodziły na emeryturę. Przy ustalaniu świadczenia ZUS uwzględni aktualnie obowiązujące zasady obliczania kapitału początkowego - wyjaśnia Krystyna Michałek.

Jak dodaje, od 1 maja 2015 roku zmieniły się zasady obliczania kapitału początkowego w zakresie okresów sprawowania opieki nad dzieckiem przypadających przed 1 stycznia 1999 roku. Wcześniej były one uwzględniane jako okresy nieskładkowe z zastosowaniem wskaźnika 0,7 proc. podstawy wymiaru za każdy rok. Po zmianie przepisów stosowany jest korzystniejszy wskaźnik – 1,3 proc. za każdy rok.

## Kiedy wniosek do ZUS może być potrzebny?

O ponowne ustalenie kapitału początkowego powinny natomiast wystąpić osoby, których emerytura została przyznana przed 1 maja 2015 roku, a okresy opieki nad dzieckiem zostały uwzględnione według wcześniejszych, mniej korzystnych zasad i kapitał początkowy nie został później przeliczony.

FOT. FREEPIK.COM

Wniosku do ZUS nie muszą już teraz składać osoby, które dopiero będą przechodziły na emeryturę

Dlatego przed złożeniem wniosku warto sprawdzić decyzję o ustaleniu lub ponownym ustaleniu kapitału początkowego oraz decyzję emerytalną. Jeśli ZUS uwzględnił już okresy opieki nad dzieckiem według wskaźnika 1,3 proc., ponowne składanie wniosku nie jest potrzebne. - Samo korzystanie przed 1999 rokiem z urlopu wychowawczego nie oznacza więc automatycznie, że emerytura wymaga ponownego przeliczenia - podsumowuje Krystyna Michałek. ©℗

AUTOREKLAMA
0811587466

EKologiczna gmina

Ranking zielonych gmin na Kujawach i Pomorzu

**Gala** wręczenia wyróżnień: **27 października 2026 r.**
sala konferencyjna w **Urzędzie Wojewódzkim w Bydgoszczy**

Nagrodzimy ekologiczne gminy z regionu!

Więcej na **pomorska.pl/ekologicznagmina**

ORGANIZATOR
EXPRESS BYDGOSKI
GAZETA POMORSKA
NOWOŚCI

PARTNER STRATEGICZNY
Wojewódzki Fundusz Ochrony Środowiska i Gospodarki Wodnej w Toruniu

PARTNER GŁÓWNY
KUJAWSKO-POMORSKI URZĄD WOJEWÓDZKI W BYDGOSZCZY

PARTNERZY MERYTORYCZNI
2026 ROK JUBILEUSZ FILMU Z KUJAW I POMORZA
Samorząd Województwa Kujawsko-Pomorskiego
KUJAWY POMORZE
Marszałek Województwa Kujawsko-Pomorskiego Piotr Całbecki
2026 ROKIEM NSZZ SOLIDARNOŚĆ RI I BYDGOSKIEGO MARCA 1981
Urząd Statystyczny w Bydgoszczy

PARTNERZY
tesla electrorecycling
HOLCIM
SWIMER
INTER-VAX ŻNIN
EUROBAC
KAPRAL-CAR
STENA RECYCLING

PATRONAT HONOROWY
WOJEWODA KUJAWSKO-POMORSKI MICHAŁ SZTYBEL

eprasa.pl e12573bc1e

INTERWENCJA

# Policjantka postrzeliła agresywnego 44-latka. Zmarł w szpitalu

Maciej Czerniak

**Policjantka postrzeliła w niedzielę wieczorem w Bydgoszczy agresywnego 44-latka, który w czasie interwencji zaatakował funkcjonariuszy nożem. Napastnik zmarł w szpitalu.**

Przy ul. Stawowej w Bydgoszczy mężczyzna awanturował się w domu, miał dokonywać też samookaleczeń.

Mimo przyjazdu kilku patroli nie przestawał być agresywny i w pewnym momencie ruszył z nożem w stronę policjantów. Policjantka oddała strzały, raniąc napastnika. W czasie interwencji na miejscu była karetka pogotowia, a ratownicy od razu przystąpili do udzielania pomocy postrzelonemu mężczyźnie. Został następnie przewieziony do szpitala, gdzie zmarł.

Policja opublikowała w tej sprawie komunikat w serwisie X: „Około godziny 21 policjanci z Bydgoszczy zostali wezwani na interwencję przy ulicy Stawowej. Interwencja dotyczyła agresywnego mężczyzny, który miał dokonywać samookaleczeń. Po przybyciu na miejsce pierwszego patrolu funkcjonariusze wezwali wsparcie. Mężczyzna pozostawał agresywny, nie reagował na polecenia policjantów, przez cały czas trzymając w ręku nóż. W pewnym momencie ruszył w kierunku policjantów z nożem. Funkcjonariuszka oddała strzał w stronę agresora. Mężczyzna został zraniony" - czytamy w oświadczeniu Komendy Wojewódzkiej Policji w Bydgoszczy.

- Na miejscu obecne było już pogotowie, którego ratownicy udzielali pomocy 44-latkowi, którego przewieziono do szpitala. Po godzinie 22 otrzymaliśmy informację, że mężczyzna zmarł - potwierdza mł. insp. Monika Chlebicz, rzeczniczka prasowa KWP.

Sprawa jest nadzorowana przez Prokuraturę Rejonową Bydgoszcz-Południe. Niewykluczone jednak, że zostanie przekazana do innej jednostki. To rutynowe działanie w przypadku sprawy dotyczących policjantów służących w komisariatach na terenie działania danej jednostki prokuratury.

Jak się dowiadujemy, funkcjonariuszka pracuje w komisariacie w Białych Błotach. Jest policjantką w służbie przygotowawczej, ale z pełnymi uprawnieniami. ©℗

Z WOKANDY

# Proces nożownika z galerii toczy się za zamkniętymi drzwiami

Maciej Czerniak

**Przemysławowi P. grozi dożywocie. W bydgoskim sądzie okręgowym rozpoczął się proces w sprawie ataku z użyciem noża na 14-letniego chłopca w Galerii Focus.**

Niepozorny, szczupły mężczyzna był prowadzony sądowym korytarzem w asyście policjantów. Obstawa policyjna w jego przypadku jest konsekwencją niedawnego posiedzenia aresztowego w sądzie, na którym zdecydowano, że 21-letni Przemysław P. ma w dalszym ciągu przebywać za kratami.

- Mój klient nie zgadza się na fotografowanie go - mówił mec. Jarosław Swat, obrońca oskarżonego, kiedy P. był prowadzony w stronę sali rozpraw. - Nie zgadza się nawet na fotografowanie części jego sylwetki - podkreślił.

W piątek 9 października miało zeznawać czterech świadków, w tym krewny oskarżonego. Media zostały jednak wyproszone z sali rozpraw. Sędzia poinformował o wyłączeniu jawności sprawy. Jak się okazało, obrona złożyła taki wniosek już na pierwszym posiedzeniu organizacyjnym.

FOT. KWP BYDGOSZCZ.ARCH

Prokuratura we wrześniu zakończyła śledztwo w sprawie krwawego ataku, do którego doszło w listopadzie 2025

Wtedy też oskarżony miał przedłożyć swoje oświadczenie. Jego treść jednak nie jest znana, właśnie z powodu utajnienia postępowania.

Bydgoska prokuratura we wrześniu zakończyła śledztwo w sprawie krwawego ataku z użyciem noża, do którego doszło w listopadzie 2025 roku w galerii handlowej Focus Park w Bydgoszczy.

### Może odpowiadać karnie

P. odpowiada w sądzie za usiłowanie zabójstwa, informuje „Gazeta Wyborcza". O sprawie wielokrotnie informowaliśmy wcześniej. Śledztwo przeciągnęło się na wiele miesięcy, między innymi z uwagi na konieczność przeprowadzenia badań psychiatrycznych podejrzanego. Biegli stwierdzili, że może odpowiadać karnie.

Przypomnijmy, że do zdarzenia doszło 20 listopada 2025 roku w przymierzalni sklepu odzieżowego w galerii przy ulicy Jagiellońskiej. 14-letni uczeń szkoły podstawowej na terenie bydgoskiego Śródmieścia trafił do szpitala z poważnymi obrażeniami ciała, zagrażającymi jego życiu. Początkowo był utrzymywany w śpiączce farmakologicznej, a następnie operowany.

Jak relacjonowali śledczy prokuratury, chłopak miał „wiele szczęścia", że przeżył i że szybko została mu udzielona pomoc.

### Zasłaniał się niepamięcią

P. na terenie centrum handlowego obezwładniła ochrona i przekazała policji. Napastnik usłyszał zarzut usiłowania zabójstwa i trafił najpierw do aresztu. Izolacja była konsekwentnie przedłużana.

- Złożył wyjaśnienia, ale nie przyznał się do winy, ponieważ nie pamięta przebiegu zdarzenia - informowała prok. Adrianna Bojarska-Majchrzak, kierująca Prokuraturą Rejonową Bydgoszcz-Północ.

W związku z tym prokurator wystąpił o opinię biegłego psychiatry. Wiadomo, że sprawca i poszkodowany wcześniej się znali. - To była krótka znajomość, dwu-trzytygodniowa - podaje prokurator.

14-latek miał wcześniej paść ofiarą czynów o charakterze seksualnym.

Usiłowanie zabójstwa jest zagrożone taką samą karą, co zabójstwo. A najsurowszy wyrok, jaki są może wydać za takie przestępstwo, to dożywocie. ©℗

WRACAMY DO TEMATU

# Co dalej z 13-latkiem z Książek? Przed sądem najpoważniejsze decyzje

Adam Willma

**Trzynastolatek, który przygotowywał atak na szkołę w Książkach, długo nie wróci do domu. Teraz sąd będzie musiał zdecydować, czy wymaga wieloletniej resocjalizacji w zakładzie poprawczym.**

Od zatrzymania trzynastolatka z Zaskocza, który miał przygotowywać masakrę w Szkole Podstawowej w Książkach, minęło kilkanaście dni. 29 września Wydział Rodzinny i Nieletnich Sądu Rejonowego w Wąbrzeźnie zdecydował o umieszczeniu go w młodzieżowym ośrodku wychowawczym. Wszystkie policyjne czynności przeprowadzono bezpośrednio po ujawnieniu sprawy. Przesłuchano świadków, zabezpieczono przedmioty oraz urządzenia elektroniczne. Zgromadzone materiały przekazano sądowi.

Trwają prace biegłych - szczególnie interesująca może okazać się zawartość telefonu i komputera trzynastolatka. Do ustalenia pozostaje z kim chłopiec kontaktował się w internecie. Wiadomo, że odwiedzał witryny środowisk ekstremistycznych. Nie wiadomo również, czy pomysł zaatakowania szkoły był wyłącznie jego inicjatywą, czy ktoś podsuwał mu konkretne rozwiązania. Analiza korespondencji może pozwolić na wyjaśnienie przynajmniej części tych wątpliwości. Znaczenie będzie miało również ustalenie, jak daleko posunęły się przygotowania. Inne konsekwencje prawne ma sporządzenie planu ataku i gromadzenie niebezpiecznych narzędzi, a czym innym rozpoczęcie jego bezpośredniej realizacji. W jego przypadku mowa jest o przygotowaniu do zabójstwa, a nie jego usiłowaniu.

Chłopiec pozostaje pod nadzorem placówki, w której prowadzi się zajęcia szkolne, wychowawcze i resocjalizacyjne. Pierwsze postanowienie o umieszczeniu nieletniego w ośrodku może obejmować okres nieprzekraczający trzech miesięcy. W przypadku trzynastolatka oznacza to, że pierwsza decyzja nie może obejmować okresu dłuższego niż do końca grudnia. Jeżeli do tego momentu postępowanie nie zostanie zakończone, sąd może przedłużyć pobyt chłopca. Każdorazowo najwyżej o kolejne trzy miesiące. Okres stosowania takich środków nie powinien przekraczać roku. Dalsze przedłużenie wymaga decyzji sądu okręgowego.

### Co może czekać trzynastolatka?

Jednym z możliwych rozstrzygnięć jest umieszczenie go w zakładzie poprawczym. Jeszcze kilka lat temu obowiązywała zasada, zgodnie z którą pobyt w poprawczaku kończył się najpóźniej po ukończeniu 21 lat. Ustawa o wspieraniu i resocjalizacji nieletnich, która weszła w życie w 2022, przewiduje jednak możliwość przedłużenia tego okresu. W przypadkach najpoważniejszych czynów nieletni może pozostawać w zakładzie poprawczym nawet do ukończenia 24. roku życia. Ustawodawca ograniczył taką możliwość do sprawców określonych przestępstw, m.in. zabójstwa, ciężkiego uszkodzenia ciała czy niektórych przestępstw przeciwko bezpieczeństwu powszechnemu. W katalogu nie znalazło się jednak „przygotowanie do zabójstwa".

Przy obecnie zastosowanej kwalifikacji prawnej czynu nie można więc automatycznie przyjmować, że będzie mógł zostać zatrzymany w poprawczaku aż do 24. roku życia. Możliwy jest jednak wieloletni pobyt w zakładzie poprawczym do ukończenia 21 lat.

### Czy może trafić do zwykłego więzienia?

Przygotowanie do zabójstwa jest przestępstwem zagrożonym karą od dwóch do piętnastu lat pozbawienia wolności. Prawo pozwala pociągnąć do odpowiedzialności na zasadach przewidzianych dla dorosłych sprawców, którzy ukończyli 15 lat, a w wyjątkowych sytuacjach nawet 14 lat. Trzynastolatek odpowiada wyłącznie przed sądem rodzinnym.

Sąd może natomiast uznać, że stopień demoralizacji i charakter czynów uzasadniają umieszczenie go w zakładzie poprawczym. Może również zastosować mniej surowe środki wychowawcze, jeśli uzna, że wystarczą do osiągnięcia celów resocjalizacji.

Najważniejszym elementem postępowania będzie ocena psychologiczna, a w razie potrzeby również psychiatryczna trzynastolatka. ©℗

eprasa.pl e12573bc1e

MATERIAŁ PARTNERA

0011592622

# AI i roboty otwierają mleczarstwo na nowe pokolenie specjalistów. Grupa Polmlek pokazuje w Piotrkowie nową mleczarnię.

**Roboty przejmują powtarzalne operacje, magazyny działają autonomicznie, a sztuczna inteligencja wspiera analizę danych. Technologiczny przełom zmienia mleczarstwo i kompetencje potrzebne w tej branży. Inwestycje Grupy Polmlek zaprezentowane 8 października 2026 r. w Piotrkowie Kujawskim pokazują młodym profesjonalistom sektor, w którym coraz większą rolę odgrywają automatyka, informatyka i wiedza o żywności.**

Modernizacja objęła 60 proc. zakładu Lacpol. Nowe linie i instalacje są częścią programu inwestycyjnego Polmleku wartego ponad 2 mld zł. Za tymi nakładami stoi zmiana sposobu funkcjonowania mleczarni: procesami sterują systemy komputerowe, roboty obsługują kolejne operacje, a nadzór nad zakładem wymaga łączenia wiedzy technologicznej z umiejętnością pracy z danymi.

W Piotrkowie co 60 sekund z w pełni zautomatyzowanej linii UHT zjeżdża paleta wypełniona opakowaniami mleka. Odnowiona serownia zyskała całkowicie nową, zrobotyzowaną konfekcję. Grupa Polmlek właśnie w Piotrkowie uruchomiła również autonomiczny magazyn, którego strefa składowania może działać bez stałej obecności ludzi i bez oświetlenia potrzebnego pracownikom. To przemysłowe zastosowanie koncepcji dark factory. Automatyzacja obejmuje więc drogę produktu od przetwarzania surowca po magazynowanie gotowych wyrobów.

Sztuczna inteligencja rozszerza możliwości wykorzystania danych powstających w tak zorganizowanym przedsiębiorstwie. Polmlek stosuje AI w analizie operacyjnej, w wybranych obszarach zarządzania produkcją oraz w cyberbezpieczeństwie. W cyfrowo sterowanej mleczarni bezpieczeństwo systemów informatycznych wiąże się bezpośrednio z ciągłością pracy zakładu. Analiza danych i ochrona infrastruktury stają się częścią codziennego zarządzania przemysłem spożywczym.

Takie środowisko potrzebuje ludzi, którzy potrafią połączyć działanie maszyn, oprogramowania i procesów technologicznych. Dla młodych inżynierów oraz specjalistów IT oznacza to konkretne obszary pracy: integrację systemów, rozwój automatyki, analizę danych i bezpieczeństwo cyfrowe. Wiedza technologa żywności pozostaje przy tym niezbędna, bo każda decyzja dotycząca procesu musi uwzględniać właściwości surowca i jakość produktu. Współpraca tych specjalności staje się warunkiem sprawnego działania nowoczesnej mleczarni.

Piotrkowskie inwestycje pokazują również, jak zmienia się sam produkt. Nowe linie WPC i WPI, czyli koncentratów i izolatów białek serwatkowych, rozwijają specjalizację Polmleku we frakcjonowaniu mleka i serwatki. Powstają składniki dla producentów żywności funkcjonalnej, produktów wysokobiałkowych i nutraceutyków. Rozwój takiej oferty wymaga współpracy technologów, inżynierów i zespołów badawczych, zdolnych przełożyć wiedzę o białkach mlecznych na rozwiązania przemysłowe.

> „Automatyzacja, robotyzacja i AI stają się standardem nowoczesnego mleczarstwa.”

Pozyskiwanie nowych specjalistów staje się zatem częścią programu inwestycyjnego. Polmlek rozwija współpracę z uczelniami i przygotowuje kadry do obsługi zaawansowanych instalacji. Sam Lacpol współpracuje z trzema uczelniami wyższymi, organizuje praktyki, udostępnia dane do prac dyplomowych i współtworzy kierunki kształcenia. Studenci mogą dzięki temu poznawać technologie w działającym zakładzie i wiązać naukę z konkretnymi problemami przemysłowymi.

Dla branży to również zadanie związane z jej wizerunkiem. Młodzi profesjonaliści wybierający drogę zawodową potrzebują zobaczyć, jakie technologie działają dziś w mleczarniach i jakie wyzwania można w nich podejmować. Piotrków Kujawski dostarcza takich przykładów: od robotyzacji i autonomicznej logistyki po specjalistyczne przetwórstwo białek. W połączeniu z rozwojem AI pokazuje mleczarstwo jako sektor, w którym kompetencje cyfrowe i inżynierskie mają bezpośrednie zastosowanie.

Automatyzacja, robotyzacja i AI stają się standardem nowoczesnego mleczarstwa. Inwestycje Polmleku pokazują zarazem, że dostęp do odpowiednich kadr będzie jednym z warunków dalszego rozwoju branży. Dla młodego pokolenia specjalistów oznacza to możliwość współtworzenia technologii, od których zależą jakość żywności, sprawność zakładów i konkurencyjność polskiego przemysłu na światowych rynkach.

eprasa.pl e12573bc1e

BIZNES

# ZUS ujawnia wyniki kontroli w firmach. Szokująca skala nieprawidłowości w naszym regionie!

Agnieszka Domka-Rybka

**Niepokojące dane z ZUS. Aż 95 procent kontroli w firmach naszego regionu, czyli niemal każda, wykazała uchybienia. Gdzie biznes ma najwięcej grzechów na sumieniu? Są to firmy transportowe, pośrednictwa pracy i ochroniarskie.**

FOT. APIXABAY.COM

**Uwagę ZUS zwracają branże, charakteryzujące się dużą rotacją pracowników, jak np. usługi ochroniarskie, gdzie jest sporo błędów**

Od stycznia do sierpnia pracownicy ZUS przeprowadzili ponad 20,5 tys. kontroli płatników składek. W skali kraju nieprawidłowości wykryli w ponad 90 proc. z nich. W blisko 15,7 tys. przypadków miały one wymiar finansowy, a łączny efekt kontroli wyniósł 373,3 mln zł. Największą część tej kwoty, bo 360,6 mln zł, stanowiły ustalenia związane z nieprawidłowym naliczaniem składek na ubezpieczenia społeczne.

- Kolejne 12,7 mln zł dotyczyło uchybień związanych z naliczaniem lub rozliczaniem świadczeń z ubezpieczeń społecznych - informuje Krystyna Michałek, regionalna rzeczniczka prasowa ZUS w województwie kujawsko-pomorskim.

Najwyższą skuteczność kontroli w kraju odnotowano w naszym regionie. Od stycznia do sierpnia inspektorzy ZUS przeprowadzili tu ponad 1,3 tys. kontroli, a naruszenia stwierdzili w 94,8 proc. z nich. Na kolejnych miejscach znalazły się Śląskie ze skutecznością na poziomie 93 proc. oraz Zachodniopomorskie – 91,4 proc.

Efekt finansowy kontroli przeprowadzonych w Kujawsko-Pomorskiem wyniósł 14,7 mln zł, z czego 14,1 mln zł dotyczyło nieprawidłowego naliczania składek, a 600 tys. zł – uchybień związanych z naliczaniem lub rozliczaniem świadczeń.

Jeszcze kilka lat temu ZUS przeprowadzał rocznie około 60 tys. kontroli. W 2017 r. było ich ponad 60,8 tys., a rok później blisko 59 tys. Dziś kontroli jest znacznie mniej, ale są zdecydowanie skuteczniejsze. W 2017 r. nieprawidłowości stwierdzano w 65 proc. przypadków, obecnie – w ponad 90 proc.

To efekt konsekwentnego odchodzenia od szeroko zakrojonych działań kontrolnych na rzecz precyzyjnego typowania podmiotów. ZUS wykorzystuje informacje zgromadzone w swoich systemach, analizę danych oraz modele ryzyka. Dzięki temu inspektorzy kontroli ZUS sprawdzają przede wszystkim te podmioty, w których prawdopodobieństwo wystąpienia nieprawidłowości jest największe.

Zmianę podejścia widać również w wynikach finansowych. W 2017 r. średni wynik finansowy przypadający na jedną kontrolę wynosił ok. 6 tys. zł. Obecnie jest to ponad 18 tys. zł: trzykrotnie więcej niż dziewięć lat temu.

- Dane za 8 miesięcy 2026 r. pokazują, że skuteczna analiza ryzyka pozwala ograniczać liczbę kontroli przy jednoczesnym zwiększaniu ich skuteczności - mówi Szymon Kasprowski, główny inspektor kontroli ZUS. - Dzięki temu działania kontrolne koncentrują się przede wszystkim tam, gdzie ryzyko wystąpienia nieprawidłowości jest największe.

Wykrywane nieprawidłowości dotyczą często zbiegu tytułów do ubezpieczeń społecznych, zaniżania podstaw wymiaru składek, nieprawidłowego rozliczania osób pracujących dla własnego pracodawcy oraz wykorzystywania różnych form zatrudnienia, aby ograniczyć obciążenia składkowe.

Szczególną uwagę ZUS zwraca na rynek pracy platformowej, gdzie pojawiają się skomplikowane modele zatrudnienia, a także na branże charakteryzujące się dużą rotacją pracowników i dużym wykorzystaniem umów cywilnoprawnych. Nieprawidłowości szczególnie często występowały w transporcie międzynarodowym, działalności związanej z zatrudnieniem i pośrednictwem pracy oraz w usługach ochroniarskich. ©℗

AUTOREKLAMA
0011594099

forum rolnicze 26

XIII Forum Rolnicze Gazety Pomorskiej
już 5 grudnia 2026 r. w Hotelu Cukrownia Żnin

KONKURS
dla rolników i ich rodzin
„ROLNICTWO MAM W GENACH"

Opowiedz nam historię swojego gospodarstwa i przedstaw plany na jego przyszłość.

Na zgłoszenia czekamy do 5 listopada.
Ogłoszenie wyników i wręczenie nagród podczas Forum Rolniczego.

NAGRODA GŁÓWNA 5000 zł

Łączna pula nagród
10 500 zł

Formularz zgłoszeniowy

Szczegóły konkursu, regulamin i formularz na:
pomorska.pl/forum-rolnicze

ORGANIZATOR GAZETA POMORSKA
WSPÓŁORGANIZATOR KUJAWSKO-POMORSKI OŚRODEK DORADZTWA ROLNICZEGO w Minikowie
PARTNER GŁÓWNY I MECENAS KUJAWY POMORZE, Urząd Marszałkowski Województwa Kujawsko-Pomorskiego w Toruniu
Partnerem głównym wydarzenia jest Samorząd Województwa Kujawsko-Pomorskiego
2026 ROKIEM NSZZ SOLIDARNOŚĆ RI I BYDGOSKIEGO MARCA 1981
SPONSORZY GENERALNI INTER-VAX ŻNIN, Krajowa Grupa Spożywcza
PARTNERZY SKAVSKA, SWIMER, drobex, drobexagro
PARTNER MOTORYZACYJNY Auto Styl
PATRONAT MEDIALNY TVP3 BYDGOSZCZ, TVP info, PR POLSKIE RADIO

eprasa.pl e12573bc1e

FOKUS

• **Dziś** litr benzyny 95 ma kosztować nie więcej niż 7,06 zł, benzyny 98 - 7,95 zł, a diesla - 8,02 zł

POLITYKA

# Raport komisji ds. Pegasusa: sądy nie wiedziały na co dają zgodę

Pegasus działał bez wymaganej akredytacji bezpieczeństwa teleinformatycznego, a dane pozyskiwane za jego pomocą opuszczały terytorium Polski – powiedziała w Magdalena Sroka

**oprac Karolina Wrońska**

W poniedziałek w Sejmie zebrała się sejmowa komisja śledcza ds. Pegasusa, by przedstawić jawną część raportu dotyczącego zakupu, legalności i sposobu wykorzystywania tego systemu.

Szefowa komisji Magdalena Srokawskazała, że przygotowany raport to dokument „o tym, jak władza publiczna w Polsce sięgnęła po narzędzie ingerujące w nasze prawa obywatelskie". Dodała, że jego jawna część liczy 370 stron. Niejawna część raportu ma zostać zaprezentowana podczas niejawnych obrad komisji.

Jak poinformowała przewodnicząca, jednym z najważniejszych ustaleń komisji jest brak pełnej kontroli państwa polskiego nad systemem Pegasus. Jak mówiła, część infrastruktury Pegasusa pozostawała pod kontrolą izraelskiej firmy NSO Group, a dane pobierane z telefonów były przesyłane przez zagraniczne adresy IP. Sroka zaznaczyła, że według ustaleń komisji producent miał możliwość dostępu do materiałów pozyskiwanych w ramach kontroli operacyjnej, a ostrzeżenia dotyczące ryzyka przepływu danych za granicę pojawiały się już w 2017 r.

Sroka przekazała też, że zakup Pegasusa kosztował 33,4 mln zł, z czego ponad 8 mln zł przypadło firmie pośredniczącej. Jak zaznaczyła, kwota ta nie obejmuje wszystkich kosztów eksploatacji, utrzymania systemu i przedłużania licencji. – Łączny rachunek zakupu i utrzymania, administrowania i przedłużania licencji (...) jest zdecydowanie wyższy – podkreśliła Sroka.

Według ustaleń komisji Pegasus nigdy nie uzyskał wymaganej akredytacji bezpieczeństwa teleinformatycznego, a CBA nie wystąpiło do Agencji Bezpieczeństwa Wewnętrznego o jej przeprowadzenie. Zdaniem komisji oznaczało to, że system był wykorzystywany bez spełnienia wymogów wynikających z przepisów o ochronie informacji niejawnych.

Komisja ustaliła ponadto – mówiła Sroka – że sądy wydające zgody na kontrolę operacyjną nie były informowane o rzeczywistych możliwościach Pegasusa. Jak relacjonowała Sroka, przesłuchani przez komisję sędziowie zeznali, że nie wiedzieli, iż narzędzie może umożliwiać dostęp do całej zawartości telefonu, w tym wiadomości, zdjęć, kontaktów, lokalizacji oraz danych z przeszłości.

Podkreślono też, że „komisja nie kwestionuje potrzeby wyposażenia polskich służb w najnowocześniejsze narzędzia operacyjne (takie jak Pegasus – PAP)", kwestionuje natomiast to, iż „państwo zostało w tej sprawie potraktowane jak prywatny folwark, a prawo jako przeszkoda, którą trzeba obejść".

FOT. PAP/PRZEMYSŁAW PIĄTKOWSKI

**Przewodnicząca sejmowej komisji śledczej ds. inwigilacji systemem Pegasus Magdalena Sroka zaprezentowała jawną część raportu**

### Śledztwo produratury

W poniedziałkowym komunikacie opublikowanym na stronie PK prok. Nowak przypomniał o prowadzonym przez zespół śledczy postępowaniu dot. wykorzystania oprogramowania Pegasus. Jak dodał, w ramach śledztwa opinie dot. funkcjonalności i bezpieczeństwa tego systemu wydali biegli z Biura Badań Kryminalistycznych Agencji Bezpieczeństwa Wewnętrznego.

Ich podstawowym zadaniem – podał prok. Nowak - było ustalenie bezpieczeństwa i funkcjonalności systemu Pegasus.

Rzecznik PK poinformował, iż z opinii biegłych wynika, iż „system Pegasus umożliwiał pozyskiwanie szerokiego zakresu danych z urządzeń mobilnych bez wiedzy i zgody ich użytkowników".

**PAP**

KRÓTKO

Oświęcim

### Litwin ukarany za propagowanie nazizmu

26-letni Litwin został zatrzymany, gdy pozując do zdjęcia w byłym niemieckim obozie Auschwitz, wykonywał gest pozdrowienia hitlerowskiego. – Na podstawie zebranych dowodów podejrzanemu został przedstawiony zarzut propagowania nazizmu. Przyznał się i dobrowolnie poddał karze – powiedziała rzecznik Komendy Powiatowej Policji w Oświęcimiu asp. szt. Małgorzata Jurecka. 26-latek musi zapłacić 2 tys. zł grzywny.

Sejm

### Ustawy dotyczące dzieci i młodzieży bez kolejki

Projekty ustaw dotyczące problemów dzieci i młodzieży będą traktowane priorytetowo – zapowiedział w poniedziałek marszałek Sejmu Włodzimierz Czarzasty. W poniedziałek Czarzasty spotkał się z przedstawicielami Ministerstwa Cyfryzacji, Ministerstwa Edukacji Narodowej, sejmowej Komisji do Spraw Dzieci i Młodzieży i z ekspertami badającymi zachowania młodych ludzi w internecie. – Ustaliliśmy bardzo szybkie ścieżki legislacyjne, jeżeli chodzi o ustawy, które będą poruszały sprawy związane z problemami młodego pokolenia – powiedział.

Banki

### Kara za niedozwolone klauzule umowne

Bank Pocztowy, ING Bank Śląski, Erste BP oraz Plus Bank miały stosować w swoich umowach klauzule pozwalające na podwyższanie lub wprowadzanie opłat i prowizji – zarzuca bankom Urząd Ochrony Konkurencji i Konsumentów, który zakwestionował te praktyki i nałożył na nie łącznie niemal 150 mln zł kar.

FOT. SYLWIA DĄBROWA

**Nie ma żadnego konfliktu między byciem Kaszëbą, Polakiem i Europejczykiem, to naprawdę świetnie pasuje wszystko do siebie, (...) to jest właśnie ten nowoczesny i głęboki patriotyzm**

**DONALD TUSK**
premier RP

WARSZAWA

## Rozmowy w sprawie dostaw gazu i ropy

**oprac. Karolina Wrońska**

**Minister energii Miłosz Motyka zapowiada, że w najbliższych tygodniach dojdzie do spotkań z przedstawicielami Arabii Saudyjskiej i Kataru w sprawie zachowania ciągłości dostaw surowców energetycznych.**

W miniony weekend polska delegacja z udziałem Motyki miała udać się do Rijadu w Arabii Saudyjskiej, jednak ze względu na ataki zbrojne na tamtejsze lotnisko, wizytę odwołano. – Ale jesteśmy w kontakcie z naszą ambasadą, jesteśmy w kontakcie z naszymi sojusznikami i na pewno, czy to będzie tutaj w Polsce, czy przy okazji innych gremiów, to w ciągu najbliższych tygodni chcemy odbyć spotkania z przedstawicielami Kataru i z przedstawicielami Arabii Saudyjskiej – wskazał minister.

Podkreślił, że około połowy importowanej do Polski ropy pochodzi z Arabii Saudyjskiej. – Jesteśmy jednym z najważniejszych państw, jeżeli chodzi o państwa spoza Zatoki, dla Królestwa Arabii Saudyjskiej – dodał.

LUBLIN

## 21-letni Ukrainiec miał planować zabójstwo

**Jakub Sarek**

**Lubelski sąd aresztował 21-letniego obywatela Ukrainy, studenta kryminologii KUL, który podejrzany jest o przygotowania do zabójstwa przypadkowej osoby z powodu nienawiści rasowej.**

Jak ustalili śledczy, Yaroslav F. na zajęciach wychwalał popełnianie zbrodni, w tym o charakterze rasistowskim, wyrażał bezpośredni zamiar pozbawienia życia przypadkowych osób w ramach internetowego wyzwania pod nazwą „krwawy piątek" oraz namawiał jedną ze studentek do przyłączenia się do tego typu działań.

Mężczyzna został zatrzymany w piątek (9 października) w czasie pracy, gdy kierował taksówką na aplikację. Usłyszał zarzut czynienia przygotowań do zabójstwa z motywacji zasługującej na szczególne potępienie oraz z pobudek wynikających z nienawiści na tle różnic rasowych.

Sąd aresztował go na trzy miesiące. Grozi mu do 15 lat więzienia.

eprasa.pl e12573bc1e

# Grudziądz

• **Dyżur reportera**
tel. 697 772 052 (w g. 10-14)

WOKÓŁ ZDROWIA

## Sesja nadzwyczajna w sprawie szpitala dopiero w przyszłym tygodniu

Aleksandra Pasis

**Choć temat zaległości w wypłatach dla medyków i kontrahentów szpitala jest gorący, to już wiadomo, że zapowiadana nadzwyczajna sesja rady miejskiej w tej sprawie, zwołana zostanie nie na bieżący, a dopiero na następny tydzień.**

Dyskusji na temat sytuacji szpitala radni opozycji domagali się podczas sesji grudziądzkiego samorządu, która odbyła się w ostatnią środę. Wtedy jednak Maciej Glamowski, prezydent Grudziądza zaproponował przeprowadzenie takiej dyskusji podczas sesji zwołanej w trybie nadzwyczajnym i zapowiedział ją na ten tydzień. Wczoraj okazało się jednak, że taka sesja w tym tygodniu zwołana nie zostanie.

Wczoraj rano na spotkaniu szefów klubów radnych Grudziądza prezydent, prosił ich o odroczenie terminu zapowiadanej sesji. Po tym spotkaniu, do mediów rozesłany został komunikat: „W związku z deklaracją marszałka zaangażowania się w proces konsolidacji szpitali w województwie wszyscy uczestnicy spotkania są zgodni, że termin sesji nadzwyczajnej należy wyznaczyć tak, by radni otrzymali wcześniej konkretne informacje dotyczące propozycji marszałka". Pod pismem podpisali się szefowie klubów radnych: PiS, Koalicji Obywatelskiej, Obywatelskiego Grudziądza, przewodniczący Rady Miejskiej Grudziądza, skarbnik oraz prezydent.

Nowa data sesji nadzwyczajnej w tej sprawie to 21 października. Zaproszeni do udziału w obradach mają zostać: Marszałek Województwa Kujawsko-Pomorskiego, Wojewoda Kujawsko-Pomorski, a także przewodniczący Rady Ordynatorów szpitala w Grudziądzu.

Przypomnijmy, że sytuacja finansowa szpitala jest tak zła, że część załogi na pieniądze z kontraktów za sierpień czeka już ponad dwa tygodnie. Opóźnienia zdarzały się - i to regularnie - już wcześniej, ale dotąd nie były aż tak duże.

©℗

KULTURA

## Powieść dziadka i wnuka

(PB)

**Stanisław Raginiak i wnuk Kuba Raginiak Siciliano zaprezentowali swoją wspólną książkę. To powieść „Niesamowita historia psa łaciatego Ciapka Ciapkowskiego".**

W marinie odbył się wieczór promujący to wydawnictwo. - Oczywiście wykorzystałem odwieczny temat przyjaźni chłopca ze zwierzakiem, konkretnie z psem - mówi Stanisław Raginiak, grudziądzki pisarz, współautor powieści. Drugim autorem jest Kuba Raginiak Siciliano, 8-letni wnuk Stanisława. Pomysł na książkę i przygody jej bohaterów powstały podczas ich wspólnych spacerów.

Książka ma ponad 150 stron, liczy 12 rozdziałów. Skierowana jest do rówieśników Kuby a także młodzieży, rodziców i dziadków.

FOT. PIOTR BILSKI

Autorski duet: Stanisław Raginiak i Jakub Raginiak Siciliano

Książkę „Niesamowita historia psa łaciatego Ciapka Ciapkowskiego" będzie można kupić w księgarni Ef-Ef, przy ul. Mickiewicza 24 (w podwórzu).

©℗

KULTURA

# Charytatywna akcja wśród książek. Finał planują nocą

Daniel Dreyer

**W bibliotece miejskiej ruszyła kwesta „Pompa dla Kasi". Celem jest zebranie funduszy na zakup nowoczesnego i kosztownego urządzenia dla pracującej w książnicy Kasi Zielaskowskiej, chorującej na cukrzycę. Kulminacją kwesty będzie Noc Bibliotek, już w najbliższy piątek, 16 października.**

Kasia na cukrzycę choruje od 14. roku życia, czyli już 36 lat. Każdego dnia sprawdza poziom cukru we krwi, podaje sobie insulinę. - To są już tysiące wkłuć, to są bolące dłonie, miejsca które się źle goją, a także różne towarzyszące temu choroby - mówi Katarzyna Zielaskowska. - Pompa insulinowa, która działa jak sztuczna trzustka, pomogłaby mi w życiu. Korzystając z niej wkłucie jest potrzebne co dwa tygodnie.

### Kwesta „Pompa dla Kasi"

Wspomniana pompa to niewielkie urządzenie, które automatycznie monitoruje i reguluje poziom cukru we krwi i kiedy trzeba podaje odpowiednią ilość insuliny. Pacjent wszystko ma pod kontrolą dzięki aplikacji w telefonie. To diametralnie zmienia nie tylko komfort, ale także bezpieczeństwo pacjenta.

- Miałam kilka takich wydarzeń, gdy nie czułam, że spadł mi cukier i niespodziewanie traciłam przytomność. To może się różnie skończyć... A taka pompa ma wszystko pod kontrolą i zwiększa poczucie bezpieczeństwa - objaśnia Kasia.

Możliwości pompy są ogromne, ale jej cena również: urządzenie z wyposażeniem kosztuje co najmniej kilkanaście tysięcy zł.

W zakupie pompy insulinowej pomóc Kasi postanowiła załoga biblioteki. Zorganizowano kwestę.

FOT. DANIEL DREYER

Kasia Zielaskowska przy pracach, które można kupić na kiermaszu

W wypożyczalni głównej Biblioteki Miejskiej przygotowano kiermasz prac plastycznych oraz regał z książkami na sprzedaż. Dochód przeznaczony zostanie na zakup pompy dla Kasi.

- Przygotowaliśmy regał książek przekazanych przez czytelników dla biblioteki, ale też z innych bibliotek, bo w akcję włączyły się np. biblioteka w Grucie czy w Łasinie - mówi Aleksandra Ciżnicka, dyrektor Biblioteki Miejskiej w Grudziądzu. - Wiele osób przekazało nam swoje obrazy, ale są także dzieła które stworzyła nasza Kasia. Zapraszamy można obejrzeć i coś dla siebie kupić.

### Finał w „Noc Bibliotek"

Kulminacyjnym punktem kwesty będzie nadchodząca akcja „Noc Bibliotek". Już w najbliższy piątek.

- Tego wieczoru środki dla Kasi zbierać będziemy nie tylko w ramach kiermaszu rękodzieła i książek, ale także sprzedając słodkości i kawę w naszej kawiarence - mówi Barbara Labocha z działu metodyki i promocji Biblioteki Miejskiej w Grudziądzu.

Podczas „Nocy bibliotek" w książnicy przy ul. Legionów 28 będzie się sporo działo.

● Na g. 17 zaplanowano monodram „Obsługiwałem angielskiego króla" według powieści Bohumila Hrabala, w wykonaniu Henryka Rączkowiaka, w reżyserii Krzysztofa Rotnickiego.

● O 18.15 rozpocznie się spotkanie z Iloną Łepkowską - scenarzystką serialu „M jak miłość" - promującą książkę „Szkoła uczuć", której akcja rozgrywa się m.in. w Grudziądzu.

● Na g. 20 zaplanowano koncert Filipa Kowalczyka, byłego lidera i wokalisty zespołu Animozje.

● O g. 21 - wykład „Historie z Grudziądzkiej Strefy Mroku" rozpocznie Sławomir Kwiatkowski.

● Od g. 17 do 20 w czytelni głównej Marianna Gitner-Sawistowska prowadzić będzie warsztaty malowania toreb.

● W dziale dziecięcym biblioteki w g. 17 do 19 zaplanowano teatrzyk, a także przygotowane przez seniorów przedstawienie oraz gry i zabawy.

- Będzie dużo się działo, myślę, że każdy znajdzie coś dla siebie. Otwórzcie swoje serca i portfele specjalnie dla Kaśki - zachęca Barbara Labocha z działu i promocji Biblioteki Miejskiej w Grudziądzu.

©℗

KRÓTKO

Zaproszenia

### Tutaj zabrzmi muzyka

● W środę koncert z okazji Dnia Nauczyciela zaplanowano w Państwowej Szkole Muzycznej I i II stopnia w Grudziądzu. Będzie to „Koncert na wiele instrumentów oraz nauczycielskie serce", a dadzą go uczniowie trzeciej klasy. Początek o g. 17. Wstęp bezpłatny.

● W czwartek, w klubie „Akcent" rozpocznie się cykl koncertów z cyklu „Grudziądzkie Wieczory Jazzowe". Tego dnia o g. 18, otwarta zostanie wystawa fotografii Jarka Wierzbickiego „W hołdzie mistrzom", po której rozpocznie się jam session. W piątek o 19.30 koncert grupy Wojciecha Pilichowskiego „Slap jazz", a w sobotę o g. 19.30 koncert „Tribute to polski jazz". Bilety na koncerty kosztują po 60 zł (przedsprzedaż) i 75 zł. Karnet: 110 zł. **(DX)**

eprasa.pl e12573bc1e

EDUKACJA

# To są najlepsi nauczyciele w Chełmnie i powiecie!

(DD)

**Ewa Daria Chlipała, nauczycielka wychowania fizycznego zdobyła tytuł Nauczyciel Roku 2026 Powiatu Chełmińskiego.**

Najlepszych nauczycieli powiatu chełmińskiego wyłoniono po raz 18. Uroczystość wręczenia statuetek była połączona z Powiatową Galą z okazji zbliżającego się Dnia Edukacji Narodowej.

### Zwycięzcy powiatowego plebiscytu

Zwyciężczyni plebiscytu, Ewa Daria Chlipała wychowania fizycznego uczy w Technikum w Chełmnie, w Branżowej Szkole I Stopnia oraz Zespole Szkół nr 2 im. Adama Mickiewicza.

Drugie miejsce w plebiscycie zdobył Marian Kaliszer, nauczyciel matematyki w Katolickim Liceum Ogólnokształcącym Księży Pallotynów Collegium Culmense w Chełmnie.

Miejsce trzecie zdobyła Magdalena Marks, nauczyciel historii, edukacji dla bezpieczeństwa, ratownictwa medycznego w I Liceum Ogólnokształcącym im. M. Kopernika w Chełmnie w Zespole Szkół Ogólnokształcących nr 1 „Liceum i Gimnazjum Chełmińskie" w Chełmnie.

W czasie spotkania wicestarosta Dorota Żulewska podziękowała dyrektorom i nauczycielom ze szkół i placówek oświatowych za zaangażowanie i wysiłek jaki każdego dnia wkładają w swoją pracę.

### Gratulacje dla wyróżnionych

Listy gratulacyjne władz powiatu z poszczególnych szkół otrzymali:

- dyrektor Piotr Orłowicz, wicedyrektor Sylwia Jendryczka oraz nauczyciel bibliotekarz Kamila Jeziorska z Zespołu Szkół Ogólnokształcących nr 1 „Liceum i Gimnazjum Chełmińskie" w Chełmnie,
- dyrektor Jacek Kordowski, wicedyrektor Agnieszka Krakowiak oraz nauczyciel Jolanta Jaszczak z Zespołu Szkół nr 2 im. Adama Mickiewicza w Chełmnie,
- dyrektor Edyta Chrapińska oraz nauczyciele: Marta Przybylska i Andrzej Tadeusz Wojciechowski z Zespołu Szkół Centrum Kształcenia Zawodowego im. Ignacego Łyskowskiego w Grubnie,
- dyrektor Jacek Gralewski, wicedyrektor Emilia Sender oraz nauczyciele: Jolanta Szerechan i Joanna Klawczyńska ze Specjalnego Ośrodka Szkolno-Wychowawczego w Chełmnie,
- dyrektor Dorota Jakubowska i nauczyciel psycholog Magdalena Frost z Poradni Psychologiczno-Pedagogicznej w Chełmnie.

Muzycznym akcentem gali był występ Leny Waleckiej, uczennicy Zespołu Szkół Ogólnokształcących nr 1. ©℗

FOT. RAFAŁ PRZYBYLSKI

Laureaci plebiscytu (od lewej): Ewa Daria Chlipała, Marian Kaliszer oraz Magdalena Marks

REKLAMA 0011597222

**Zarząd Powiatu Golubsko-Dobrzyńskiego**
na podstawie art. 35 ust. 1 ustawy
z dnia 21 sierpnia 1997 roku o gospodarce nieruchomościami
(Dz. U. z 2026 r. poz. 399 ze zm.)
informuje,
że wykaz nieruchomości stanowiących własność Powiatu Golubsko-Dobrzyńskiego, przeznaczonych do zbycia, został wywieszony na tablicy ogłoszeń Starostwa Powiatowego w Golubiu-Dobrzyniu na okres 21 dni od dnia 7 października 2026 r.

SPRZEDAŻ ALKOHOLU

# 170 tys. zł za zmierzenie odległości

Adam Willma

**Kilka metrów może zdecydować, który sklep dostanie zezwolenie na sprzedaż alkoholu. Urząd Miasta Torunia szuka geodety, który dokładnie zmierzy odległości pomiędzy 22 lokalami ubiegającymi się o zezwolenia a działającymi już punktami sprzedaży.**

FOT. POLSKA PRESS

Przy wyborze wykonawcy urząd będzie kierował się ceną. Jej maksymalny pułap oszacowano na 170 tys. zł

Geodeta ma przejść trasę zgodnie z przepisami, zmierzyć ją od wejścia do wejścia, a później sporządzić protokół i zaznaczyć przebieg pomiaru na mapie.

### Najkrótszą drogą

Zapytanie ofertowe ogłosił Wydział Komunikacji i Działalności Gospodarczej Urzędu Miasta Torunia. Chodzi o 22 punkty na terenie okręgów Staromiejskiego i Jakubskie-Mokre, w których ma być prowadzona sprzedaż alkoholu. Powód wynika wprost z ustawy o wychowaniu w trzeźwości - jeżeli liczba wniosków o zezwolenia przekracza ustalony dla danego obszaru limit, w pierwszej kolejności bierze się pod uwagę jak największą odległość od najbliższego działającego punktu sprzedaży alkoholu. Ustawa nakazuje brać pod uwagę najkrótszą drogę dojścia ciągiem dróg publicznych. Dlatego urząd chce mieć dokładne pomiary wykonane przez uprawnionego geodetę.

Na liście znalazło się siedem punktów na starówce. Pomiary mają zostać wykonane m.in. dla Stokrotki przy pl. Teatralnym 5, winiarni Kapka Wina przy ul. Szewskiej 19, Biedronki przy ul. Szerokiej 22 oraz Żabek przy Małych Garbarach, ul. Prostej i Szczytnej. Geodeta będzie porównywał odległości m.in. do Delikatesów Staromiejskich przy ul. Chełmińskiej 22, sklepu Społem przy ul. Szerokiej 29, Biedronki przy ul. Prostej 5 czy Żabki przy ul. Królowej Jadwigi 18.

Jeszcze więcej pomiarów dotyczy Jakubskiego-Mokrego. Na liście są m.in. Aldi przy Szosie Lubickiej 1, Biedronki przy ul. Kościuszki, Chrobrego i Bażyńskich oraz liczne sklepy Żabka przy ul. Targowej, Antczaka, Sobieskiego, Chrobrego, Kościuszki i Szosie Lubickiej. Sprawdzane będą odległości m.in. do Lidla, Auchan, Polomarketu, Torimpeksu oraz istniejących Żabek i Biedronek.

### Geodeta na piechotę

Urząd dokładnie określił sposób przeprowadzenia pomiarów. Mają być wykonywane od wejścia do lokalu ubiegającego się o zezwolenie do wejścia do działającego punktu sprzedaży alkoholu.
Jeżeli sklep znajduje się wewnątrz większego obiektu handlowego, pomiar kończy się przy wejściu do tego obiektu. Geodeta nie będzie mógł wyznaczyć najkrótszej trasy w sposób, którym pieszy nie może legalnie się poruszać. Jeżeli konieczne będzie przejście przez jezdnię, pomiar ma uwzględniać zasady ruchu drogowego.

Pomiary mają zostać wykonane między 13 a 15 października. Dla każdego punktu powstanie osobny protokół. Do dokumentacji będą dołączone mapy z zaznaczoną trasą. Całość ma trafić do urzędu do 19 października. Przy wyborze wykonawcy urząd będzie kierował się ceną. Jej maksymalny pułap oszacowano na 170 tys. zł. ©℗

BEZPIECZEŃSTWO

# Pod wiaduktem piesi nie chcą tu hulajnóg i rowerów

Adam Willma

**Chodniki pod wiaduktem na Placu Armii Krajowej w Toruniu mają zaledwie metr i półtora metra szerokości. Piesi skarżą się na to, że jeżdżą po nich rowerzyści i hulajnogi - oczekują zakazu wjazdu. Interweniuje radny Łukasz Walkusz (KO).**

Wiadukt jest stary, niski, ciemny, a chodniki ma ekstremalnie wąskie. Piesi boją się tymi wąskimi chodnikami chodzić, bo jeżdżą po nich już nie tylko rowerzyści, ale i młodzież na hulajnogach. Wielu oczekuje od miasta po prostu zakazu jazdy tych pojazdów na chodnikach bezpośrednio pod wiaduktem.

- Dodatkowym czynnikiem zwiększającym zagrożenie jest bardzo wysoki poziom hałasu występujący pod wiaduktem, zarówno związany z ruchem drogowym, jak i kolejowym. Pieszy może w takich warunkach nie usłyszeć zbliżającego się roweru lub hulajnogi elektrycznej, co istotnie ogranicza możliwość wczesnego zareagowania - podkreśla radny.

Ten radny, jednocześnie przewodniczący RMT, kolejny już raz interpeluje u prezydenta Pawła Gulewskiego - w imieniu pieszych - w opisywanej sprawie. Pierwszy jego wniosek o ograniczenie przynajmniej na chodnikach ruchu cyklistów i hulajnóg spotkał się z odmową. We wrześniu br. interpelował więc ponownie. Znów precyzyjnie opisując warunki pod wiaduktem oraz zwracając uwagę na zagrożenia i fakt, że przepisy tutaj niewiele pomagają.

- W mojej ocenie w tak specyficznych warunkach terenowych, przy szerokości chodnika wynoszącej miejscami zaledwie około 1 m, samo ustawowe zobowiązanie kierujących hulajnogami do zachowania szczególnej ostrożności nie zapewnia jednak wystarczającego poziomu bezpieczeństwa pieszych - wskazuje Walkusz.

Zwraca się więc do prezydenta o podjęcie „ponownej analizy możliwości wprowadzenia, w ramach organizacji ruchu, zakazu poruszania się rowerami i hulajnogami elektrycznymi na krótkim odcinku drogi dla pieszych bezpośrednio pod wiaduktem kolejowym, po stronie wschodniej i zachodniej, wraz z zastosowaniem odpowiedniego oznakowania drogowego". - Jednocześnie proponuję rozważenie takiego rozwiązania, aby zakaz dotyczył wyłącznie wskazanego, szczególnie niebezpiecznego odcinka pod wiaduktem, bez ograniczania ruchu rowerów i hulajnóg na pozostałej części ciągu komunikacyjnego - dodaje radny.

Co na to prezydent? Tym razem daje jakąś nadzieję na zmiany. „Informuję, że przedmiotowa sprawa została skierowana do zaopiniowania przez Komisję Organizacji i Bezpieczeństwa Ruchu Drogowego. O wynikach przeprowadzonej analizy i ewentualnych podjętych w sprawie działaniach, zostanie Pan przewodniczący poinformowany odrębnym pismem" - odpowiada Paweł Gulewski. ©℗

eprasa.pl e12573bc1e

NASZA AKCJA

# Październik należy do kobiet! Zapraszamy na kolejne spotkania akcji „Siła KobieTY”

Kamila Pochowska

**Inowrocław jest już ekspertem w profilaktyce nowotworów ginekologicznych i piersi. Teraz czas na inne miasta! Zapraszamy na bezpłatne spotkania akcji „Siła KobieTY” w czterech kolejnych miastach województwa kujawsko-pomorskiego. Najbliższe z nich odbędzie się jutro w Bydgoszczy.**

Już blisko od czterdziestu lat na całym świecie październik jest miesiącem zdominowanym przez profilaktykę nowotworu piersi.

Nie inaczej jest w kujawsko-pomorskim, gdzie od lat z powodzeniem realizujemy akcję „Siła KobieTY”. Odwiedziliśmy już Inowrocław, gdzie uczestniczki otrzymały praktyczną wiedzę dotyczącą zdrowia i profilaktyki, a także dowiedziały się jak prawidłowo wykonać samobadanie piersi.

Wraz z nami w projekt zaangażowana jest edukatorka i aktywistka – Aga Szuścik, która opowiedziała m.in. o badaniach profilaktycznych, szczepieniach przeciw HPV, zdrowiu intymnym, menopauzie, nietrzymaniu moczu, zdrowym stylu życia, samoakceptacji oraz budowaniu wewnętrznej siły.

**Siła KobieTY 2026 w Kujawsko-Pomorskiem:**

- 14 października - Bydgoszcz, Kino Orzeł, ul. Doktora Karola Marcinkowskiego 12
- 26 października - Włocławek, Teatr Impresaryjny, ul. Wojska Polskiego 13
- 27 października - Grudziądz, Grudziądzki Inkubator Przedsiębiorczości, Aleja 23 Stycznia 46
- 30 października - Toruń, Akademickie Centrum Kultury i Sztuki OdNowa, ul. Gagarina 37A

Wszystkie spotkania rozpoczynają się o godz. 17:30.

Dla uczestniczek przygotowaliśmy konkurs, w którym do wygrania są voucher na genetyczny test ryzyka raka piersi i jajnika związany z genem BRCA1, za ich realizację odpowiada Pracownia Genetyki Nowotworów w Toruniu. Aby wziąć udział w konkursie, przy rejestracji na wydarzenie należy odpowiedzieć na pytanie „Czym jest dla Ciebie siła?”.

**„Siła KobieTY” to autorska inicjatywa „Pomorskiej”, która ma przypomnieć, że troska o zdrowie nie musi zaczynać się od wielkich zmian. Czasem wystarczy jedno spotkanie i decyzja, żeby zrobić coś dla siebie.**

Udział w spotkaniach jest bezpłatny, jednak obowiązują wcześniejsze zapisy. Aby wziąć udział w spotkaniu, należy wejść na pomorska.pl/silakobiety, gdzie znajduje się link do formularza zgłoszeniowego. W formularzu należy wybrać miasto, w których chce się uczestniczyć w wydarzeniu i wypełnić formularz.

W ramach projektu powstaną cztery wideopodcasty przygotowane we współpracy ze specjalistami z Centrum Onkologii im. prof. Franciszka Łukaszczyka w Bydgoszczy. Rozmowy będą dotyczyć m.in. profilaktyki, objawów, leczenia, emocji i wsparcia osób mierzących się z chorobą nowotworową.

REKLAMA
Q605039256A

ORGANIZATOR: GAZETA POMORSKA
PARTNER STRATEGICZNY I MECENAS: Samorząd Województwa Kujawsko-Pomorskiego, KUJAWY POMORZE
PARTNER STRATEGICZNY: Roche, tylko dwa słowa
PARTNERZY GŁÓWNI: bella, Bank Pekao, Diagnostyka+
PARTNERZY LOKALIZACYJNI: BYDGOSZCZ, WŁOCŁAWEK Miasto dobrego klimatu, KINO ORZEŁ, MIEJSKIE CENTRUM KULTURY w Bydgoszczy
PARTNER MERYTORYCZNY: CENTRUM ONKOLOGII im. prof. F. Łukaszczyka w Bydgoszczy
PATRONAT MEDIALNY: TVP3 BYDGOSZCZ, TVP info, PIK POLSKIE RADIO
PARTNERZY: CENTRUM MEDYCZNE BIEŃKOWSKI KLINIKA CHIRURGII PLASTYCZNEJ, MM NEUPACK, Diagnostyka+ GENESIS, Fale Loki Koki DOSTARCZAMY PIĘKNO, OLIVIA GARDEN, PROSPERO, ENERGOTERM, drobex, MIEJSKIE WODOCIĄGI I KANALIZACJA w Bydgoszczy
PATRONAT HONOROWY: AMAZONKI, PATRONAT HONOROWY PREZYDENTA BYDGOSZCZY Rafała Bruskiego, Prezydent Miasta Torunia Paweł Gulewski, Prezydent Włocławka Krzysztof Kruszyński, IMPREZA POD PATRONATEM PREZYDENTA GRUDZIĄDZA

REKLAMA
0011584791

# INFORMATOR

## HOTELE

### Bydgoszcz

**Tanie** noclegi dla firm, 601-919-805

## LEKARSKIE

### Włocławek

**Badania** okresowe pracowników, kierowców, posiadających broń - lek. Wojciech Cader, Plac Wolności 17, pn. 10.15-13.00, wt. 8.00-11.00, śr. 14.00-19.00, czw. 8.00-11.00, pt.14.00-19.00, tel. 603-767-838, 54/231-43-54. Współpraca z LUXMED i MEDICOVER.

### Radziejów

**Internista** Mieczysław Wolański, przyjmuje codzienne od 9.00, Radziejów, ul. Łokietka 3, ekg, holter usg, laboratorium. Tel. 607 402 122, 54/285 22 40

## USŁUGI

### Bydgoszcz

**Śmieci** - wywóz, kontenery, gruz „Corimp” 52/320-81-85.

### Grudziądz:

**STACJA** demontażu pojazdów przyjmuje samochody do złomowania, Grudziądz, tel. 56/465-48-88

## USŁUGI POGRZEBOWE

### Bydgoszcz

**Dylewscy** Zakład Usług Pogrzebowych, Plac Piastowski 9, Bydgoszcz. Tel. Całodobowe 52/322-29-16, 602-26-34-72, www.dylewscy.pl Biuro Fordon ul.Piwnika Ponurego 1D, 52/342-95-16. Obsługujemy cmentarze w Bydgoszczy i okolicy, kompleksowe usługi krajowe i zagraniczne, usługi kremacyjne w Bydgoszczy - duży wybór trumien i urn. Kredytowanie pogrzebów ZUS, KRUS, wojsko, policja

### Chojnice

**Zakład** Pogrzebowy Tadeusz Porożyński, Gdańska 3. Przechowywanie, przewóz zwłok Chojnice bezpłatnie całodobowo. 52/397-20-47, 604-755-900.

### Toruń

**Sotor** Usługi Pogrzebowe i Cmentarne, Toruń, tel. 56/655 33 50 całą dobę. Centrum Kamieniarskie tel. 512 601 120 www.sotor.pl

### Inowrocław

**Credo** -Najtańszy całodobowy Zakład Pogrzebowy -św. Ducha 33, 88-100 Inowrocław. 52/357-74-16, 509-946-759, trumny już od 349 zł, do każdej usługi baldachim i winda nagrobna gratis, dostosowujemy się do możliwości finansowych każdego Klienta, wypłacamy zasiłki z ZUS i KRUS przed pogrzebem http://www.pogrzeb.net

**Najtańszy** Całodobowy Zakład Pogrzebowy „IN LUCTU” Małgorzata Matuszak. Zarządca Domu Przedpogrzebowego w Kruszwicy, najtańsza chłodnia (własna), producent trumien (również z witryną) - trumny już od 300 zł, winda i baldachim gratis. Kruszwica, ul. Kolegiacka 12F, Inowrocław, ul. Św. Ducha 53, tel. 52/357-16-04, 357-53-41.

**Waldemar** Wójcik Zakład Pogrzebowy MEMORIA, ul. Marulewska 40, Inowrocław. Dyżur całodobowy - tel. 602-189-676, 52/355-66-77. Załatwiamy wszystkie formalności w imieniu rodziny. Wypłacamy zasiłek pogrzebowy przed pogrzebem. Posiadamy profesjonalny baldachim pogrzebowy oraz windę nagrobną. Świadczymy usługi na najwyższym poziomie. www.memoria.net.pl

### Barcin

**Całodobowy** Zakład Pogrzebowy Sławomir Makowski, Barcin, ul. Żnińska 25 (naprzeciwko cmentarza) Tel. 52/383-64-09, 601-681-917.

### Pakość

**„Konkordia”** kompleksowe usługi pogrzebowe, Pakość, Inowrocławska 10, 52/35-18-766, 500-697-316, całą dobę. Wypłacamy zasiłki pogrzebowe KRUS i ZUS.

### Gniewkowo

**Najtańszy c**ałodobowy Zakład Pogrzebowy M. Matuszak, Zarządca Domu Przedpogrzebowego Kruszwica własna chłodnia, producent trumien winda i baldachim gratis. Gniewkowo , ul. Króla Jana III Sobieskiego 22, tel. 511 405 902, 52/357 16 04.

**Sotor** - Usługi Pogrzebowe i Cmentarne Gniewkowo 56/655 33 50 całą dobę Centrum Kamieniarskie tel. 512 601 120 www.sotor.pl

### Janikowo

**NAJTAŃSZY** CAŁODOBOWY ZAKŁAD POGRZEBOWY ROBERT KURCZEWSKI

JANIKOWO, ul. Główna 18G
TEL. 507 364 717

### Kruszwica

**Najtańszy** całodobowy Zakład Pogrzebowy „In Luctu” Małgorzata Matuszak, zarządca Domu Przedpogrzebowego w Kruszwicy, najtańsza chłodnia (własna), producent trumien (również z witryną) - trumny już od 300 zł, winda i baldachim gratis. Kruszwica, ul. Kolegiacka 12f, Inowrocław, ul. Św. Ducha 53, tel. 52/357-16-04, 357-53-41.

**Całodobowy** Zakład Pogrzebowy Żurawski ul. Kolegiacka 12E Kruszwica, tel. 666-999-917

### Złotniki Kujawskie

**Zakład** Pogrzebowy - całodobowy Andrzej Pabjańczyk, Złotniki Kujawskie ul. Podgórna 13, tel. 52/351-71-03, 504-270-409, 604-542-322

### Żnin

**Całodobowe,** kompleksowe usługi pogrzebowe „Chmielewscy”, ul. Górska 10, 52/302-14-67, 502-314-898. Wypłacamy zasiłki ZUS i KRUS przed pogrzebem.

**Całodobowo-Usługi** Pogrzebowe Firma Pietras, Żnin, Pl. Wolności 15/4. Wypłacamy zasiłki ZUS i KRUS przed pogrzebem. 52/30-22-031, 509-917-648

### Włocławek

**TARTAR** spopielarnia i dom pogrzebowy, Włocławek ul. Bojańczyka 3/5, ul. Cmentarna 12, 54/231-44-55, 54/413-15-93.

### Kowal

**Całodobowa** obsługa pogrzebów, Producent trumien. Lewandowski, 87-820 Kowal ul. Kościuszki 56. Tel. 603-998-321

## WETERYNARYJNE

### Toruń

**„Salus”** Przychodnia Weterynaryjna, Lelewela 33 /teren Arpolu/8-22, 56/652-81-67. Interna, chirurgia, profilaktyka. RTG, USG. Całodobowy dyżur 504-052-789.

## ZDROWIE I URODA

### Toruń

**Optyk Trejnowscy.** Bezpłatne badanie wzroku. Okulary progresywne.

Zniżki: na NFZ. Karta dużej rodziny, karta seniora i osoby niepełnosprawne.

ul. Kościuszki 41/47 pawilon Herbowa (obok Biedronki) tel. 56/623-23 26 www.optyk-trejnowski.pl

eprasa.pl e12573bc1e

# PROGRAMOWO

## G. 16:50

**Szpital św. Anny**

TVN

Na SOR trafia 35-letni mężczyzna pobity z powodu koloru skóry. Doktor Abratowska walczy o jego życie, a wkrótce pod opiekę lekarzy trafiają także przerażona ciężarna żona i pobity syn pacjenta. Goska decyduje o natychmiastowym przeprowadzeniu operacji, którą przeprowadzi Maciek Bilewicz. Tymczasem dr Bilewicz musi zmierzyć się z konsekwencjami skargi złożonej przez chorego, którego wcześniej uratował. W szpitalu narasta napięcie, a lekarzy czekają kolejne trudne decyzje. Alicja porusza z Olkiem temat wyjazdu do Stanów.

## G. 20:30

**Felicita**

TVP 1

Zośka trafia na trop nowych informacji i konfrontuje się z Piotrem, oczekując wyjaśnień dotyczących jego wiedzy o zobowiązaniach Kamila wobec włoskiej rodziny. Wkrótce pojawiają się kolejne wątpliwości, gdy Ewka przypomina sobie istotną rozmowę z Kamilem, rzucającą nowe światło na sprawę. Tymczasem Oliwii coraz trudniej znosić brak kontaktu ze strony Davide. Enzo wpada w panikę na widok Vita w towarzystwie Marca i Franceski.

## G. 20:05

### BARWY SZCZĘŚCIA

TVP 2

Podczas wizyty Huberta w szpitalu Adam wysuwa pod adresem rodziny Pyrków oskarżenia o zlecenie ataku i domaga się korzyści majątkowej w zamian za milczenie. Jego ambitne plany się zrealizują? Informacja o radykalnych działaniach Daniela wywołuje u Asi głęboki wstrząs. Nie może uwierzyć, że jest do czegoś takiego naprawdę zdolny! Z kolei Justin ma powody do satysfakcji – i to całkiem sporej! Wynika ona z tego, że komisarz Majak doprowadza do zatrzymania Karoliny. Funkcjonariusz organizuje konfrontację zatrzymanej z Markiem Siwickim – aresztowanym specjalistą w dziedzinie technologii deepfake. Złożone przez przestępcę zeznania obciążają Stańską. Z tego już się tak łatwo nie wywinie... Tymczasem Broda natrafia na nowy ślad w poszukiwaniach swojego ojca. Opierając się na relacji ciotki, według której jego matka poznała partnera podczas pracy w stadninie, mężczyzna dochodzi do wniosku, że poszukiwaną osobą jest dżokej. W celu weryfikacji tego tropu zwraca się o wsparcie do Rawiczowej. Liczy, że kobieta mu pomoże odkryć tożsamość mężczyzny, który miał udział w sprowadzeniu go na świat.

## G. 16:55

**Gliniarze Śląsk**

Polsat

Pobita i zgwałcona 16–latka zostaje porzucona na poboczu. Detektywi ustalają, że sprawiała problemy i niedawno wróciła z odwyku. Ojczym podejrzewa na jej byłego. Wychodzi na jaw, że dziewczyna była widywana z podejrzanymi ludźmi... Czy policjantom uda się odkryć, kto naprawdę ją skrzywdził? Marta zauważa mężczyznę szarpiącego kobietę, natychmiast obezwładnia agresora. Okazuje się jednak, że błędnie oceniła sytuację i przeszkodziła mężczyźnie w zatrzymaniu złodziejki.

## G. 21:50

**Na sygnale**

TVP 2

Zespół dr Lisickiego trafia na poważny wypadek i dwoje rannych. Z kolei Britney z Alkiem pomagają pacjentowi, który badał szczątki wydobyte z wiecznej zmarzliny Arktyki i może być zakażony nieznanym dotąd wirusem. Po dostarczeniu chorego, ratownicy sami zostają poddani izolacji – podobnie jak setki osób, z którymi naukowiec mógł mieć ostatnio kontakt. Dołącza do nich także Romek, gdy zatrzymuje kolejnego pacjenta – niestety siłą – i po walce odkrywa, że jego ochronny kombinezon został uszkodzony.

## G. 20:50

**M jak miłość**

TVP 2

**Domańska nadal próbuje zbliżyć się do Marcina. Ma coraz ambitniejsze pomysły, bo – tym razem ze swoją przyjaciółką Klarą – zaczyna nawet ćwiczyć w jego ulubionym klubie. A gdy później zagląda do salonu Kamy, Chodakowska jest o krok od wybuchu i na nowo zaczyna się z mężem kłócić. Napięcie narasta też w związku Kasi i Mariusza. Powodem jest Sanocki, który robi się coraz bardziej rozdrażniony, a nawet momentami wręcz agresywny. Aneta ma problemy ze snem, łączy nierozważnie leki z alkoholem i niechcący zdradza przez to największy sekret przyjaciółki Olkowi. Tymczasem policja prowadzi śledztwo w sprawie zniknięcia Sowińskiego i zwraca uwagę właśnie na Chodakowskiego. Lekarz prosi o pomoc brata – jako detektywa. A gdy mieszkanie dyrektora sprawdza Jakub, znajduje na miejscu naszyjnik, który sam podarował Kasi.**

eprasa.pl e12573bc1e

## KRZYŻÓWKA NR 158

**Poziomo:**

1) gwałtowny pęd powietrza,
5) dubluje aktora w filmie,
9) stolica nad Dźwiną,
10) słodka w kranie, słona w morzu,
12) muzyka Budki Suflera,
14) zakładka na spódnicy,
15) rozkład substancji organicznej, dezintegracja,
16) „Syzyfowe …”, powieść Stefana Żeromskiego,
17) krótki film reklamowy,
18) błędy ortograficzne w tekście,
19) i Sean Connery, i Walter Scott,
22) człowiek stojący na czele jakiejś organizacji,
23) bity szlak komunikacyjny, gościniec,
28) zmiennocieplne zwierzę kręgowe,
29) stamtąd płyną instrukcje do oddziałów przedsiębiorstwa,
30) wynagrodzenie żołnierza najemnego,
31) Jan, reżyser filmu „Lekarstwo na miłość”,
34) porowata skała wulkaniczna,
38) susz zbierany na podpałkę,
39) Złota dla najgorszego filmu,
40) najgrubszy palec u ręki,
41) pieczeń rzymska jak fiasko,
42) czynna członkini organizacji, społecznica.

**Pionowo:**

1) parafa lub autograf,
2) element obrabiarki, imak,
3) lebioda na działce,
4) amerykański serial fantasy,
5) ozdobna szabla polskiego szlachcica,
6) pomieszczenie dla załogi na jachcie,
7) ryba z atlantyckich łowisk, sparus złotogłowy,
8) imię Redforda, aktora z filmu „Zaklinacz koni”,
11) najcięższy ptak latający,
13) autor fortelu z koniem trojańskim,
20) kłótliwa, złośliwa kobieta,
21) hazardowa gra w karty,
24) okrutne, bezprawne rządy,
25) zaciśnięta dłoń, pięść,
26) „Czy te … mogą kłamać?”,
27) ryba podawana w galarecie,
31) figura akrobacji lotniczej,
32) wyznaczona pora, data,
33) przednia strona monety,
35) ozdobny krzew doniczkowy, fuksja,
36) końcowa część powieści,
37) „… na sukces” w TVP.

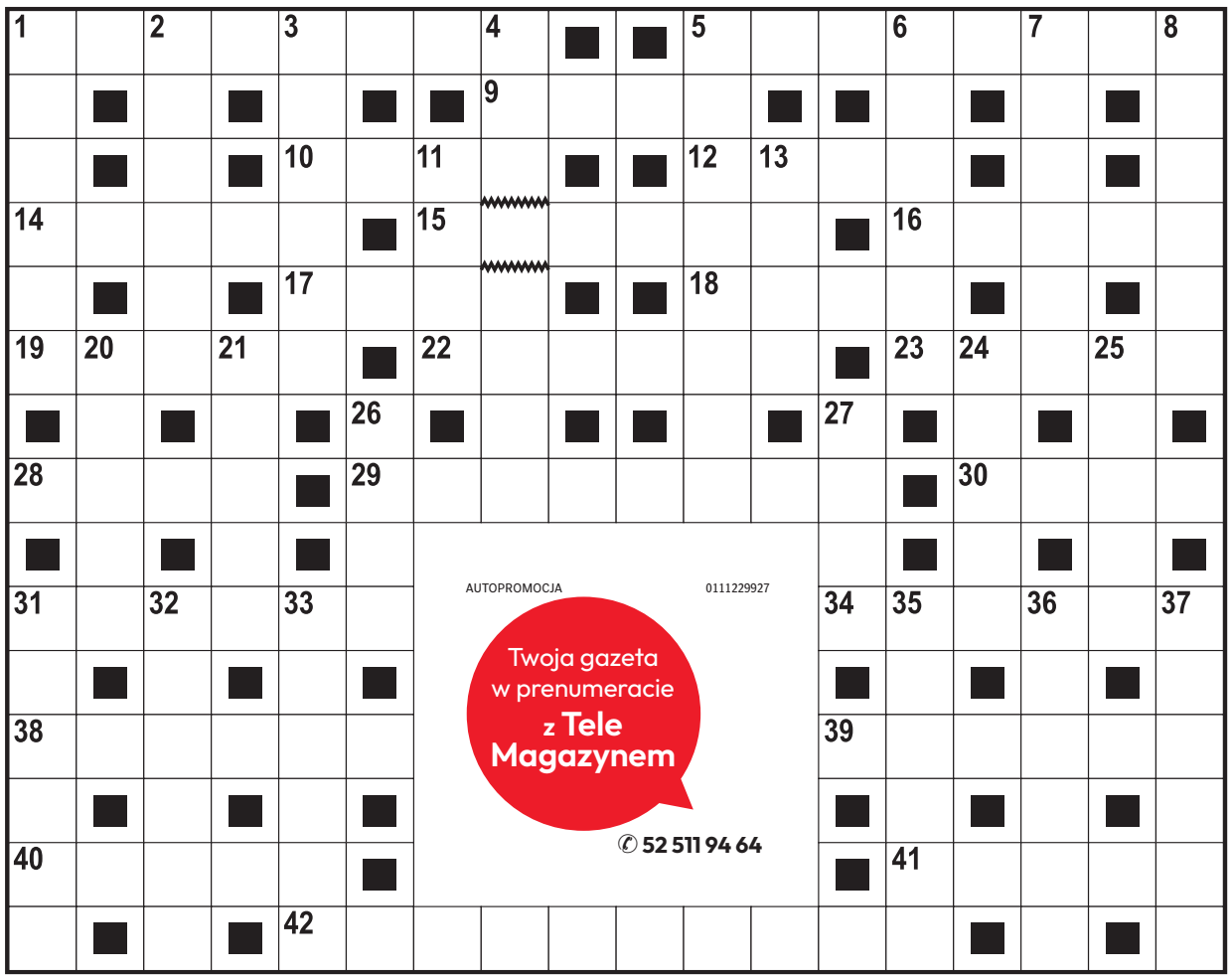

AUTOPROMOCJA 0111229927
Twoja gazeta w prenumeracie z Tele Magazynem
52 511 94 64

### ROZWIĄZANIE NR 157

| | | | | | | | | | | | | | | | | |
|---|---|---|---|---|---|---|---|---|---|---|---|---|---|---|---|---|
| A | E | R | O | K | L | U | B | ■ | ■ | G | A | Ł | G | A | N | E | K |
| L | ■ | A | ■ | L | ■ | ■ | R | Y | G | A | ■ | ■ | U | ■ | A | ■ | A |
| F | ■ | S | ■ | I | P | O | D | ■ | ■ | N | O | K | S | ■ | R | ■ | D |
| R | U | T | E | N | ■ | Z | A | Ł | O | G | A | ■ | T | Y | C | H | Y |
| E | ■ | E | ■ | G | ■ | Ó | ■ | Ó | ■ | ■ | Z | ■ | A | ■ | Y | ■ | K |
| D | E | R | K | A | ■ | R | Ó | Ż | Y | C | A | ■ | W | R | Z | O | S |
| ■ | L | ■ | O | ■ | U | ■ | ■ | K | ■ | A | ■ | T | ■ | O | ■ | D | ■ |
| P | I | W | N | I | C | A | P | O | D | B | A | R | A | N | A | M | I |
| ■ | T | ■ | I | ■ | H | | | | | | | A | ■ | D | ■ | Ę | ■ |
| R | A | N | C | Z | O | | | | | | | P | R | O | S | T | A |
| Z | ■ | A | ■ | A | ■ | | | | | | | ■ | A | ■ | T | ■ | U |
| E | S | T | E | T | A | | | | | | | Ś | P | I | W | Ó | R |
| Ż | ■ | U | ■ | O | ■ | | | | | | | ■ | O | ■ | O | ■ | O |
| B | A | R | O | K | ■ | | | | | | | ■ | R | E | S | O | R |
| A | ■ | A | ■ | A | B | I | T | U | R | I | E | N | T | ■ | Z | ■ | A |

## KRZYŻÓWKA PANORAMICZNA

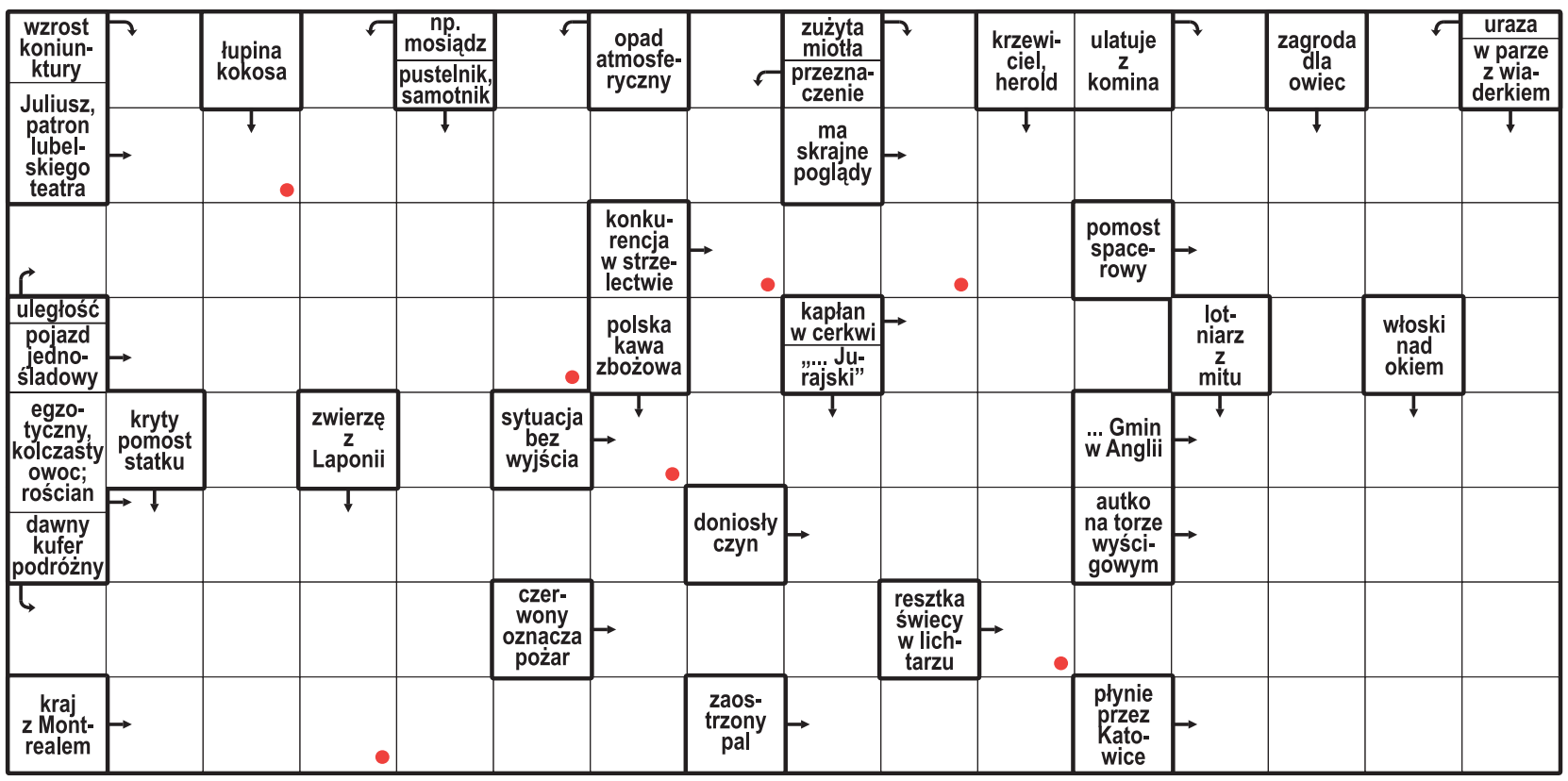


**Litery z pól oznaczonych kropką, czytane rzędami, utworzą rozwiązanie.**

ROZWIĄZANIE: STADION.

## HOROSKOP

**Wodnik (20.01 - 18.02)**
Twój pomysł okaże się strzałem w dziesiątkę. Horoskop dzienny radzi podzielić się nim z kimś zaufanym.

**Ryby (19.02 - 20.03)**
Konsekwencja przyniesie efekty. Horoskop na dziś sugeruje ustalić priorytety i świętować mały sukces.

**Baran (21.03 - 19.04)**
Zmiana doda ci skrzydeł. Horoskop dzienny na wtorek podpowiada, by poszukać inspiracji poza rutyną.

**Byk (20.04 - 20.05)**
Przeczucie podpowie ci właściwy kierunek. Horoskop dzienny to wskazówka, by zachować dyskrecję.

**Bliźnięta (21.05 - 21.06)**
Dzień sprzyja zgodzie i nowym znajomościom. Horoskop na dziś radzi mówić wprost, czego pragniesz.

**Rak (22.06 - 22.07)**
Drobny plan ułatwi wiele spraw. Horoskop dzienny na wtorek sugeruje nie wymagać od siebie perfekcji.

**Lew (23.07 - 22.08)**
Daj sobie chwilę ciszy i wsłuchaj się w emocje. Horoskop dzienny mówi, że ciepły gest poprawi komuś cały dzień.

**Panna (23.08 - 22.09)**
Twoja kreatywność przyciągnie uwagę. Horoskop na dziś wyraźnie podpowiada, by działać śmiało.

**Waga (23.09 - 22.10)**
Zadbaj o swoje granice i potrzeby. Horoskop dzienny na wtorek wróży, że szczera rozmowa przyniesie ulgę.

**Skorpion (23.10 - 21.11)**
Czeka cię ciekawa wiadomość. Horoskop dzienny sugeruje wykorzystać energię dnia i zacząć nowy projekt.

**Strzelec (22.11 - 21.12)**
Spokój pomoże ci uporządkować sprawy. Horoskop na dziś radzi wieczorem znaleźć czas na rozmowę.

**Koziorożec (22.12 - 19.01)**
Dziś odważna decyzja otworzy nowe drzwi. Horoskop dzienny na wtorek podpowiada, by zaufać intuicji.

eprasa.pl e12573bc1e

STREFA BIZNESU

| DOLAR AMERYKAŃSKI (1 USD ) | EURO (1 EUR) | FRANK SZWAJCARSKI (1 CHF) | FUNT SZTERLING (1 GBP) | JEN (100 JPY) |
|---|---|---|---|---|
| 3,92 | 4,38 | 4,71 | 5,19 | 2,47 |

DANE WG NBP Z DNIA 12.10.2026, G. 12:00

PRACA

# Miały zniknąć zlecenia i B2B. Firmy błyskawicznie znalazły nowy sposób

Reforma inspekcji pracy, według niektórych osób, miała doprowadzić do przemodelowania rynku pracy i spowodować zmniejszenie liczby umów cywilnoprawnych na korzyść umów o pracę.

**Agnieszka Kamińska**

Na razie tego nie widać w statystykach. W sierpniu 2026 roku przeciętne zatrudnienie w sektorze przedsiębiorstw w Polsce wyniosło ok. 6,37 mln etatów, to spadek o 0,8% rok do roku i o 0,2% miesiąc do miesiąc. Z kolei dane o umowach cywilnoprawnych (z końca marca) mówią o wzroście liczby pracujących w tej formule. Te liczby mogą się jeszcze zmienić. Możliwy jest też inny trend - przejście ze zleceń na pracę tymczasową.

Nowe zasady dotyczące kontroli umów, które obowiązują od lipca tego roku, dają inspekcji pracy niespotykane dotąd uprawnienia. Inspektorzy mogą dokonywać zmiany umów-zleceń lub umów B2B na etaty, ale tylko, jeśli jest to uzasadnione prawnie. Tego typu ingerencja dotyczy jedynie sytuacji nadużycia prawa przez pracodawcę, gdy pracownik wykonuje pracę jak na etacie, ale z firmą wiąże go nie umowa o pracę, lecz umowa cywilnoprawna.

Początkowo pracodawca otrzymuje polecenie zmiany umowy, a dopiero jeżeli je zignoruje, to okręgowy inspektor pracy może wydać formalną decyzję o istnieniu stosunku pracy. Autorzy reformy, czyli ministerstwo pracy, od samego początku wdrażania zmian przekonywali, że ich ideą nie jest masowe skasowanie umów cywilnoprawnych, ale wyeliminowanie nieprawidłowości na rynku - ukrócenie fikcji prawnej i wsparcie wykorzystywanych pracowników.

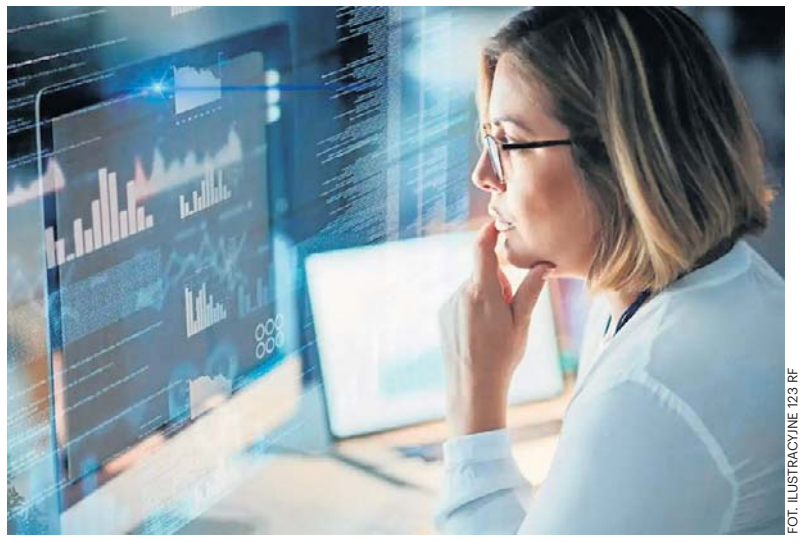

FOT. ILUSTRACYJNE 123 RF

Praca tymczasowa może stać się alternatywą dla zleceń, już wchodzi do segmentu pracowników biurowych

### W sierpniu 2026 r. w sektorze przedsiębiorstw na etacie pracowało 6,3 mln osób, czyli o 0,8% mniej rok do roku

Z danych Państwowej Inspekcji Pracy wynika, że w pierwszych tygodniach obowiązywania nowych uprawnień wpłynęło 690 skarg dotyczących niewłaściwego doboru formy zatrudnienia. Inspektorzy wydali 121 poleceń potwierdzenia zatrudnienia na podstawie umowy o pracę, a w 201 przypadkach pracodawcy sami zamienili umowy cywilnoprawne na etaty jeszcze przed zakończeniem kontroli.

W ustawie przewidziano 12-miesięczny okres przejściowy. Firmy, które w tym czasie (do 8 lipca 2027 r.) samodzielnie i dobrowolnie zweryfikują swoje umowy-zlecenia czy kontrakty B2B i przekształcą je w etaty - jeśli spełniały one kryteria stosunku pracy - będą mogły uniknąć kar finansowych.

### Na koniec marca 2026 r. na podstawie umów-zleceń oraz pokrewnych kontraktów pracowało 1,48 mln osób, czyli o 5,9 proc. więcej niż rok wcześniej

Nowe przepisy na razie nie spowodowały drastycznych zmian w zatrudnieniu. W sierpniu 2026 roku przeciętne zatrudnienie w sektorze przedsiębiorstw w Polsce wyniosło ok. 6,37 mln etatów (to spadek o 0,8% rok do roku i o 0,2% miesiąc do miesiąc) - podał GUS. Z kolei na koniec marca 2026 r. wyłącznie na podstawie umów-zleceń oraz pokrewnych kontraktów cywilnoprawnych pracowało 1,48 mln osób (to też dane GUS). To o 5,9 proc. więcej niż rok wcześniej.

Najwięcej takich pracowników zatrudniał sektor usług administrowania i działalności wspierającej, obejmujący m.in. agencje zatrudnienia, firmy ochroniarskie i sprzątające. W tej branży wyłącznie na umowach cywilnoprawnych pracowało niemal 313 tys. osób. Drugie miejsce zajęła opieka zdrowotna i pomoc społeczna z blisko 155 tys. osób zatrudnionych wyłącznie na takich zasadach. Niewiele mniej odnotowano w przemyśle, gdzie liczba zleceniobiorców sięgnęła 152 tys. W handlu było ich ponad 147 tys.

Pamiętajmy jednak, że reforma uprawnień inspekcji obowiązuje od lipca i wiele firm może dopiero teraz modyfikować zatrudnienie. Ewentualne zmiany w liczbie osób pracujących na zleceniu mogą być zauważalne w statystykach dopiero w kolejnych miesiącach.

- Chociaż zmiany dotyczące uprawnień inspekcji pracy, które weszły w życie w tym roku, skłaniały do prognoz, że liczba umów cywilnoprawnych może znacząco się zmniejszyć, to na razie tego nie widać w liczbach. Na pewno upłynęło za mało czasu od wdrożenia regulacji, za kilka miesięcy spadki liczby umów cywilnoprawnych mogą być już bardziej widoczne w danych GUS. Ale nie są one takie pewne. Wzrost popularności umów cywilnoprawnych jest w dużej mierze efektem utrzymującej się niepewności gospodarczej. W wielu branżach przedsiębiorcy preferują zatrudnianie pracowników do realizacji konkretnych projektów lub kontraktów, co pozwala szybciej dostosowywać skalę zatrudnienia np. do aktualnego portfela zamówień - mówi Jeremi Wrzesiński, niezależny HR partner.

Choć o znaczącym spadku liczby umów cywilnoprawnych nie ma mowy, to jednak dane GUS już teraz pokazują ich niewielkie osłabienie względem końca 2025 r. W porównaniu z grudniem liczba osób pracujących wyłącznie na umowach cywilnoprawnych zmniejszyła się o 20,9 tys., czyli o 1,4 proc.

### Więcej firm może zdecydować się na zatrudnienie tymczasowe, które może stać się alternatywą dla nieprawidłowo stosowanych umów-zleceń

Jest też prawdopodobne, że utrwali się inny trend, o którym mówi coraz więcej przedstawicieli branży HR - w przyszłości więcej firm może zdecydować się na zatrudnienie tymczasowe, które może stać się formą pośrednią między umową o pracę a umową cywilnoprawną.

- Już teraz zauważamy wzmożony wzrost zainteresowania pracą tymczasową. Ta forma oczywiście nie będzie zamiennikiem wszystkich umów, ale bezpieczną prawnie alternatywą dla nieprawidłowo stosowanych umów-zleceń i B2B. Szczególnie tam może być stosowana, gdzie zleceniobiorca pracuje osobiście i regularnie, ma ustalony grafik lub godziny, wykonuje zadania w miejscu wskazanym przez firmę, podlega kierownikowi klienta, korzysta z jego narzędzi i infrastruktury, jest rozliczany głównie za czas pracy, wykonuje te same obowiązki co pracownicy etatowi, nie ponosi rzeczywistego ryzyka biznesowego. Praca tymczasowa zabezpiecza te elementy, a jednocześnie zapewnia elastyczność. Ta alternatywa będzie szczególnie atrakcyjna m.in. na stanowiskach magazynierów, pracowników kompletacji i pakowania towarów w branży logistycznej i e-commerce - uważa Ewelina Glińska-Kołodziej, prezes agencji zatrudnienia Trenkwalder.

### W 2025 r. wyraźnie wzrosła liczba przedsiębiorstw korzystających z usług agencji pracy tymczasowych

Z danych Ministerstwa Rodziny, Pracy i Polityki Społecznej wynika, że w 2025 r. z zatrudnienia tymczasowego korzystało niemal 20 tys. firm. Liczba tzw. pracodawców użytkowników zwiększyła się z 18 963 w 2024 r. do 19 803 w 2025 r., co oznacza przyrost o 840 firm w ciągu roku. Jeszcze bardziej wymowny jest wzrost liczby podpisywanych kontraktów. Agencje zawarły 1 387 673 umowy, czyli o 76 897 więcej niż rok wcześniej. Jednocześnie w ub. roku agencje pracy tymczasowej skierowały do pracy 697 173 osoby, czyli o 908 mniej niż rok wcześniej.

Jednocześnie wyraźnie wzrosła liczba przedsiębiorstw korzystających z usług agencji. Widać też, że struktura rynku stopniowo się zmienia. Nadal największą grupę stanowią pracownicy fizyczni, odpowiadający za 92 proc. wszystkich umów. Wśród najczęściej zatrudnianych znajdują się pracownicy magazynowi i pakowacze, których było ponad 409 tys., oraz osoby wykonujące proste prace przemysłowe, liczące ponad 146 tys. Coraz większą rolę odgrywa jednak segment pracowników biurowych.

### Liczba wykonawców umów o dzieło w pierwszej połowie 2026 roku wzrosła o blisko 1,8 tys. osób

Ciekawe dane dotyczą też umów o dzieło. W rejestrze ZUS na koniec pierwszego półrocza 2026 r. znajdowało się w sumie ponad 609 tys. umów o dzieło. Zawarło je prawie 46 tys. firm z niemal 204 tys. wykonawców. W porównaniu rok do roku - liczba umów spadła o 1,2 proc., ale liczba wykonawców wzrosła o 0,9 proc. (liczba osób wykonujących umowy o dzieło zwiększyła się z 201,9 tys. w pierwszym półroczu 2025 roku do 203,7 tys. w pierwszym półroczu 2026 roku. Z kolei GUS wskazał, że na koniec marca 2026 r. liczba osób pracujących wyłącznie na umowę o dzieło wyniosła 20,3 tys. osób.

eprasa.pl e12573bc1e

FINANSE

# Ceny pelletu rosną jak szalone - ponad 2 tys. zł za tonę

Agnieszka Kamińska

**Ceny pelletu rosną i są bardzo zróżnicowane. W jednym ze sklepów budowlanych kupimy ten opał już za 2,9 tys. zł za tonę. W innym - tej samej klasy pellet dostępny jest za 2,4 tys. i nie podrożał od miesiąca.**

Niektóre oferty internetowe sięgają 2,7 -2,8 tys. zł, inne zatrzymały się na 2,3 tys. zł. Ceny węgla też poszły w górę, ale o drastycznym skoku nie można tu mówić. - Odchodzenie od węgla potrwa znacznie dłużej, niż zakładają dokumenty strategiczne – twierdzi Łukasz Horbacz, prezes Polskiej Izby Gospodarczej Sprzedawców Węgla.

Za tonę pelletu (klasy A1) trzeba zapłacić grubo ponad 2 tys. zł. Na przykład na Allegro ceny sięgają 2,7-2,8 tys. zł (dane z 7 października). W jednym ze składów budowlanych worek (15 kg) kupimy za 36,99 zł/szt. To oznacza, że tona kosztuje tam ponad 2,4 tys. zł. W innym składzie ceny są wyższe - 43,98 zł (premium, sosnowy) za 15 kg, czyli tona kosztuje ponad 2,9 tys. zł. Jeśli sprzedawca ma jeszcze w ofercie końcówkę zapasu z poprzedniego sezonu, to jest szansa, że cena nie przekroczy 2,5 tys. Opał z nowej dostawy zwykle będzie droższy.

- Jeśli ktoś nie zrobił zapasu w lecie, teraz musi się liczyć ze sporą podwyżką. A ceny mogą jeszcze podskoczyć. W tym roku taniej pelletu nie kupimy niż za 2,2-2,5 tys. zł. Podaż towaru jest ograniczona, a klientów więcej niż np. 2-3 lata temu - mówi Adam Wielgosz, współwłaściciel składu opału w Tczewie.

Jeszcze w sierpniu 2026 r. pellet klasy A1 kosztował 1,6 tys. zł. Od początku września rozpoczął się rajd cenowy tego towaru. - W przeszłości ceny letnie były o 20–40% niższe od zimowego szczytu. W tym roku mechanizm zadziałał wyjątkowo krótko: po spadku ze szczytu do około 1,6 tys. zł za tonę popyt wywindował je z powrotem, a tona certyfikowanego pelletu A1 kosztuje obecnie około 2 500 zł, zależnie od regionu i kanału sprzedaży - mówi Łukasz Horbacz, prezes Polskiej Izby Gospodarczej Sprzedawców Węgla, organizacja skupia też sprzedawców pelletu.

FOT. ARCHIWALNE T.CZACHOROWSKI/POLSKA PRESS

Odchodzenie od węgla może trwać dłużej niż to wynika z prognoz i dokumentów strategicznych

### Pellet w ciągu roku podrożał o 52 proc.

Kosztom ogrzewania przyjrzał się Polski Alarm Smogowy. Według danych tej organizacji, ogrzewanie domu pelletem stało się jedną z najdroższych metod zapewnienia ciepła. PAS wskazuje, że roczny koszt eksploatacji kotła pelletowego w typowym domu (150 mkw., średnio ocieplony, zamieszkiwanego przez 4 osoby) wynosi już blisko 13 tys. zł. To efekt gwałtownego wzrostu cen paliwa, które w ciągu ostatnich 12 miesięcy podrożało o 52 proc. Znacznie niższe koszty generują obecnie pompy ciepła oraz ogrzewanie gazowe. Roczne wydatki na ogrzewanie gazem wynoszą około 8,7 tys. zł, a użytkownicy pomp ciepła płacą od 4,7 tys. do 7,2 tys. zł rocznie, w zależności od zastosowanego rozwiązania. Najniższe rachunki osiąga gruntowa pompa ciepła współpracująca z ogrzewaniem podłogowym. Choć w tym przypadku sezonowy koszt ogrzewania może okazać się tańszy, to sama inwestycja w instalację może kosztować nawet kilkadziesiąt tysięcy złotych.

– Gruntowa pompa ciepła z ogrzewaniem podłogowym w typowym domu pozwala ograniczyć wydatki na ogrzewanie nawet o 8 tys. zł rocznie w porównaniu z pelletem. Nawet ogrzewanie gazowe, które często uznawane jest za kosztowne, okazuje się tańsze od pelletu o ponad 4 tys. zł rocznie – mówi Piotr Siergiej, rzecznik Polskiego Alarmu Smogowego, monitoring cen przeprowadzono między 4 a 8 września 2026 r.; badaniem objęto 32 składy opału w różnych miejscowościach w Polsce.

### W 2025 r. około 77 proc. wniosków o dotacje

Cenom pelletu przyglądają się organizacje branżowe, w tym Polska Rada Pelletu. W lipcu wystosowała apel do Ministerstwa Energii z listą postulatów, w tym m.in. rozszerzenia programu „Czyste Powietrze" o kotły i urządzenia grzewcze do spalania agropelletu (pozyskiwanego np. ze słomy zbóż, łusek słonecznika lub siana). Organizacja ma też inne propozycje np. wprowadzenie ulgi w podatku PIT dla gospodarstw domowych używających pelletu drzewnego do ogrzewania. Branżę pelletową prześwietlił też Urząd Ochrony Konkurencji i Konsumentów. Nie stwierdził nieprawidłowości. Główną przyczyną wzrostu cen pelletu nie jest zmowa cenowa, ale zwiększony popyt związany z rosnącą popularnością kotłów na pellet, za którym nie nadąża podaż surowca drzewnego – ocenił UOKiK. W 2025 roku około 77 proc. wniosków o dofinansowanie wymiany źródła ciepła w programie „Czyste Powietrze" dotyczyło kotłów na pellet i drewno. Z tego rodzaju urządzeń korzysta obecnie około 450 tys. gospodarstw domowych, a tylko w porównaniu z 2023 rokiem ich liczba zwiększyła się o ponad 90 tysięcy. Za tak dynamicznie rosnącym popytem nie nadąża produkcja pelletu. Wysokiej jakości opał tego typu produkowany jest z trocin i pozostałości z obróbki drewna w tartakach. Tymczasem – jak argumentował UOKiK – zmniejszyła się sprzedaż drewna prowadzona przez Lasy Państwowe. Urząd zwrócił też uwagę, że popyt może nadal rosnąć wraz z uruchamianiem kolejnych kotłów dofinansowanych z programu „Czyste Powietrze". Jednocześnie dodatkową presję na ceny może wywołać ograniczenie podaży trocin związane z wejściem w życie unijnego rozporządzenia EUDR pod koniec 2026 i w połowie 2027 roku. Ceny może więc ustabilizować większa ilość tego opału na rynku. Pytanie, skąd go wziąć?

### Rząd prowadzi rozmowy z importerami

Minister energii Miłosz Motyka przyznał w jednym w wywiadów, że rząd prowadzi rozmowy z importerami, aby ułatwić napływ surowca do Polski.

- Ten import, który do tej pory był realizowany ze wschodu, całkowicie zamarł, w związku z tym należało szukać nowych rynków. I tutaj widać, że to przynosi skutki – powiedział minister Miłosz Motyka, cytowany przez PAP.

Odniósł się też do gazu. Zaznaczył, że Polska wchodzi w sezon grzewczy z magazynami gazu wypełnionymi w 99 proc. i bez istotnych zagrożeń dla cen tego paliwa. Dodatkowym czynnikiem ograniczającym ryzyko podwyżek jest decyzja o integracji krajowego systemu przesyłowego z gazociągiem jamalskim, która pozwoliła obniżyć koszty przesyłu.

Ceny węgla też podskoczyły, ale wzrost jest umiarkowany i bez drastycznych skoków. Gdy pod koniec sierpnia sprawdzaliśmy ceny w sklepie Polskiej Grupy Górniczej, najtańszy węgiel można było tam kupić za 1135 zł za tonę. Taką cenę miał węgiel orzech Ziemowit sprzedawany luzem. 7 października trzeba już było zapłacić 1300 zł za tonę tego węgla. W takiej samej cenie dostępny był też węgiel orzech Jankowice, orzech Marcel, Ziemowit i Pieklorz (5–25 mm) – sprzedawane luzem. Poniżej progu cenowego 1300 zł za tonę obecnie nie kupimy węgla w tym sklepie. W jednym ze sklepów na Pomorzu za kostkę (z Kazachstanu) trzeba było zapłacić we wrześniu 1700 zł za tonę. 7 października w tym samym składzie cena wzrosła o 50 zł. W woj. zachodniopomorskim, za węgiel orzech (tona, luzem, dostawa z Kazachstanu) trzeba było zapłacić 1600 zł, obecnie ten sam sprzedawca czeka na nową dostawę.

- Cena oczywiście może wzrosnąć, ale nie przewiduję jakiejś drastycznej podwyżki powyżej 2 tys. zł w przypadku tego rodzaju węgla – napisał nam w e-mailu sprzedawca.

### Odchodzenie od węgla może potrwać dłużej...

Niektórzy zastanawiają się, czy wobec zmian na rynku opału (w tym dużych podwyżek cen pelletu) możliwy jest powrót gospodarstw domowych do kotłów węglowych na dużą skalę?

- Pojedyncze przypadki są możliwe, ale zjawiska o charakterze masowym nie przewiduję. Uchwały antysmogowe ograniczają możliwość montażu kotłów na węgiel, m.in. z dniem 1 lipca 2027 r. zaostrzeniu ulegają parametry jakościowe paliw, od 1 lipca 2029 r. obowiązywać będzie zakaz sprzedaży miału gospodarstwom domowym, a od 1 lipca 2031 r. w obrocie pozostaną wyłącznie dwa sortymenty węgla. Konstrukcja programów dotacyjnych premiuje więc inne technologie. Za bardziej prawdopodobny uważam scenariusz odmienny: odchodzenie od węgla potrwa znacznie dłużej, niż zakładają dokumenty strategiczne, a kocioł pozostanie w części gospodarstw domowych jako źródło drugie lub rezerwowe, w szczególności w budynkach bez pełnej termomodernizacji – twierdzi Łukasz Horbacz.

REKLAMA 0011596636

Wyciąg z ogłoszenia Burmistrza Miasta i Gminy Nakło nad Notecią
z dnia 8 października 2026 r.
o pierwszych rokowaniach po trzecim przetargu ustnym nieograniczonym zakończonym wynikiem negatywnym.

**Burmistrz Miasta i Gminy Nakło nad Notecią**

**informuje,**

że na tablicy ogłoszeń w siedzibie urzędu przy ulicy ks. P. Skargi 7 w Nakle nad Notecią oraz na stronie internetowej oraz w Biuletynie Informacji Publicznej Gminy Nakło nad Notecią bip.gmina-naklo.pl w zakładce ogłoszenia o przetargach zostało podane do publicznej wiadomości ogłoszenie o organizowanych pierwszych rokowaniach po trzecim przetargu ustnym nieograniczonym zakończonym wynikiem negatywnym na sprzedaż lokalu mieszkalnego nr 3 położonego przy ul. Potulickiej 26 w Nakle nad Notecią wraz z udziałem we własności nieruchomości wspólnej wynoszącym 183/1000. Lokal mieszkalny o powierzchni użytkowej 71,89 m² składa się z trzech pokoi, kuchni, łazienki z WC, przedpokoju z przynależną piwnicą. Lokal znajduje się na parterze budynku. Budynek wielorodzinny, w którym znajduje się opisany lokal, zlokalizowany jest na działce nr 553/10 o powierzchni 0,0716 ha, dla której Sąd Rejonowy w Nakle nad Notecią IV Wydział Ksiąg Wieczystych prowadzi księgę wieczystą nr BY1N/00011655/5.

Cena wywoławcza wynosi: **193.851,90 zł**

Wadium wynosi: **39.000,00 zł**

Zgłoszenie udziału w rokowaniach wraz z pozostałymi wymaganymi dokumentami należy złożyć w zaklejonej kopercie umożliwiającej identyfikację zgłaszającego z napisem **„Rokowania – lokal nr 3 ul. Potulicka 26 Nakło nad Notecią – nie otwierać"** do dnia 7.12.2026 r. do godz. 14:00.

Rokowania odbędą się **dnia 8 grudnia 2026 roku** o godz. 9:00 w Urzędzie Miasta i Gminy w Nakle nad Notecią przy ul. ks. P. Skargi 6 – 1. piętro, pok. nr 12.

Dodatkowe informacje nt. zbywanego lokalu mieszkalnego, regulaminu i warunków przetargu można uzyskać w tut. Urzędzie w Wydziale Gospodarki Nieruchomościami i Rolnictwa,

ul. ks. P. Skargi 6, pok. 7, tel. 52/386-79-47 lub 52/386-79-51 lub na stronie Biuletynu Informacji Publicznej Gminy Nakło nad Notecią: bip.gmina-naklo.pl.

Z up. BURMISTRZA
Piotr Kalamon
Z-ca Burmistrza

eprasa.pl e12573bc1e

# DROBNE

## Nieruchomości

MIESZKANIA - SPRZEDAM

**2-POKOJOWE,** 41 m$^2$, ul. Lubicka, parter, Toruń cena 285 tyś. zł. rel. 575-655-727

## Usługi

INNE

**ZŁOM,** Żeliwo i Akumulatory, złomowanie piecy. Skupujemy w dobrej cenie, odbieramy własnym transportem. 602-726-894

## Rolnicze

ZWIERZĘTA HODOWLANE

**KURKI,** kury, nioski odchowane, Zieleń, 509746597, 506405692.

## Usługi pogrzebowe

**"KONKORDIA",** kompleksowe usługi pogrzebowe Pakość ul. Inowrocławska 10, 52/ 35-18-766, 500-697-316, całą dobę Wypłacamy zasiłki ZUS i KRUS przed pogrzebem.

**CREDO** - Najtańszy Całodobowy Zakład Pogrzebowy Inowrocław, św. Ducha 33. 52/357-74-16, 509-946-759. Baldachim, winda nagrobna gratis. Wypłacamy zasiłki z ZUS i KRUS przed pogrzebem, www.pogrzeb.net

**NAJTAŃSZY** całodobowy Zakład Pogrzebowy M. Matuszak, Zarządca Domu Przedpogrzebowego w Kruszwicy, własna chłodnia, producent trumien - już od 300 zł, winda i baldachim gratis. Inowrocław Św. Ducha 53, Kruszwica Kolegiacka 12F, Gniewkowo Króla Jana III Sobieskiego 22, tel. 511 405 902, 52/357 16 04.

**WALDEMAR** Wójcik Zakład Pogrzebowy MEMORIA ul. Marulewska 40, Inowrocław. Dyżur całodobowy 602-189-676, 52/3556677 Załatwiamy wszystkie formalności w imieniu rodziny. Wypłacamy zasiłek pogrzebowy przed pogrzebem.

**ZAKŁ.** Usług Pog. "Dylewscy" Plac Piastowski 9 tel.24h 52/ 322- 29-16, biuro Fordon ul. Piwnika Ponurego 1 D tel. 52/ 342- 95-16 ZUS KRUS, wojsko, policja. Usługi krajowe i zagraniczne; www.dylewscy.pl

0011597722

*„Umarłych wieczność dotąd trwa, dokąd pamięcią im się płaci".*
*Wisława Szymborska*

Z ogromnym żalem i smutkiem przyjęliśmy wiadomość o śmierci naszego Przyjaciela i długoletniego Partnera Biznesowego

ŚP

# Sławomira Kwiatkowskiego

Wyrazy szczerego współczucia oraz słowa wsparcia i otuchy

Rodzinie i Bliskim Zmarłego

składają

*Bernard, Włodzimierz, Basia, Mariola, Ola, Sylwia, Rafał*
***spółka Instalbud***

AUTOPROMOCJA 0011549601

Zleć **nekrologi, ogłoszenia drobne, życzenia**

**Biura ogłoszeń Gazety Pomorskiej:**

**Bydgoszcz:** czynne: pn.-pt. 8-16
ul. Zamoyskiego 2,
tel. 519 503 513, e-mail: magdalena.welka@polskapress.pl

**Grudziądz:** czynne: pn.-pt. 8-16
ul. Sikorskiego 24/8, tel. 697 770 334
e-mail: ogloszenia.grudziadz@pomorska.pl

**Inowrocław:** czynne: pn.-pt. 8-16
Aleja Ratuszowa 15, tel. 519 503 678
e-mail: ogloszenia.inowroclaw@pomorska.pl

**Toruń:** czynne: pn.-pt. 8-16
ul. Grudziądzka 46-48,
tel. 606 537 137, e-mail: lukasz.kopanski@polskapress.pl

**Włocławek:** czynne: pn.-pt. 8-16
ul. Żabia 29, tel. 697 771 054
e-mail: ogloszenia.wloclawek@pomorska.pl

EXPRESS BYDGOSKI GAZETA POMORSKA NOWOŚCI

0011597626

Z ogromnym żalem
przyjęliśmy wiadomość o śmierci

Śp.

# Stanisława Rutkowskiego

Wójta Gminy Sicienko w latach 1990 – 1995,
radnego Gminy Sicienko w latach 1998 – 2001,
Naczelnika Gminy Sicienko w latach 1979 - 1987,

Cenionego działacza, człowieka czynu,
który przeprowadził gminę Sicienko
przez reformę samorządową.

Rodzinie i Bliskim

wyrazy serdecznego współczucia

składają

*Wójt Gminy*
*wraz z pracownikami Urzędu Gminy w Sicienku*
*i jednostek organizacyjnych*
*oraz Radni i Sołtysi*

REKLAMA 0011596708

**PREZYDENT MIASTA BYDGOSZCZY**

Stosownie do przepisu art. 35 ust. 1 ustawy z dnia 21 sierpnia 1997 r. o gospodarce nieruchomościami (Dz.U. z 2026 r., poz. 399 ze zm.),

**podaje do publicznej wiadomości,**

że na tablicy ogłoszeń w siedzibie Wydziału Mienia i Geodezji przy ul. Grudziądzkiej 9-15 (budynek C, piętro I) oraz na stronie internetowej bip.um.bydgoszcz.pl w sekcji „Urząd Miasta - Nieruchomości miejskie", zamieszczono wykaz zawierający lokale mieszkalne położone przy:
**- ul. Spółdzielczej 11, lokal mieszkalny nr 5;**
**- ul. Szarych Szeregów 2, lokal mieszkalny nr 16**
przeznaczone do sprzedaży wraz z udziałem w nieruchomości wspólnej w trybie bezprzetargowym na rzecz najemcy, z zastosowaniem bonifikat wynikających z uchwały nr LII/1083/22 Rady Miasta Bydgoszczy z dnia 30 marca 2022 r. w sprawie określenia warunków udzielania bonifikat i wysokości stawek procentowych przy sprzedaży lokali mieszkalnych i domów jednorodzinnych stanowiących własność Miasta Bydgoszczy (Dz. Urz. Woj. Kuj.-Pom. z 2022 r. poz. 2040 ze zm.).

Wykazy zostają zamieszczone na okres od dnia **13.10.2026 r**. do dnia **3.11.2026 r.**

0011597859

Z głębokim żalem zawiadamiamy,
że dnia 11.10.2026 r.
opatrzony sakramentami świętymi odszedł do Pana
nasz ukochany Tata, Teść, Dziadek, Pradziadek,
Szwagier i Wujek

ŚP

# Janusz Boczarski

*lat 86*

Pogrzeb wraz z mszą św. żałobną odbędzie się
dnia 15.10.2026 r. (czwartek) o godz. 13.30
na cmentarzu Nowofarnym
przy ul. Artyleryjskiej w Bydgoszczy.
Modlitwa różańcowa rozpocznie się o godz. 13.00.
Pogrążona w smutku
*Rodzina*

0011597684

Panu
Krzysztofowi Lachowi

wyrazy głębokiego współczucia
oraz słowa otuchy i wsparcia
z powodu śmierci

# Syna

składają

*Dyrekcja oraz Koleżanki i Koledzy*
*Kujawsko-Pomorskiego Ośrodka Doradztwa Rolniczego*
*w Minikowie*

0011597656

Koleżance
Joannie Syk-Kowalskiej
serdeczne wyrazy głębokiego współczucia
i duchowego wsparcia
z powodu śmierci

# Ojca

składają

*Prezes i Pracownicy*
*Regionalnej Izby Obrachunkowej*
*w Bydgoszczy*

eprasa.pl e12573bc1e

# Sport

**Żużel.** Pres Toruń zaprasza kibiców na wyjątkowe spotkanie - fetę z okazji zdobycia tytułu drużynowego mistrza Polski! Impreza odbędzie się w sobotę (17.10, początek o godz. 12:30) na parkingu Motoareny przy Zielonej Strefie! Wstęp wolny.

## KRÓTKO

**Hokej**

### Na taki mecz czekali kibice KH Energa Toruń

KH Energa Toruń wraca do wygrywania! Po emocjonującym meczu i dogrywce na Tor-Torze udało się pokonać Unię Oświęcim. Bohaterem Daniła Larionovs!

**KH Energa Toruń - Unia Oświęcim 3:2 (0:1, 1:0, 1:1, d. 1:0)**
**Bramki:** 0:1 Marenis - Florczak, Matthews (14:35), 1:1 Larionovs - Schafer, Syty (37:07), 1:2 Wilkins - Valtola, Jokinen (48:25), 2:2 Peltola - Arrak, Ossipow (54:21), 3:2 Larionovs - Arrak, Schafer (64:15)
**KH Energa:** Kałmykow - Ossipow, Zieliński, Kolesnikow, Syty, Larionovs - Schafer, Tapio, Pełtola, Arrak, Hanzawa - Jaworski, Wilczok, Napiórkowski, Cybulski, Denyskin - Gimiński, Fraszko, K. Kalinowski, Smal, M. Kalinowski

Obie drużyny przegrały swoje ostatnie mecze, a po raz ostatni spotkały się w ćwierćfinale w poprzednim sezonie. Wtedy, po świetnej siedmiomeczowej serii, górą była Unia.
Kibice liczyli na przełamanie gospodarzy po dwóch bolesnych porażkach, ale to goście dominowali na lodzie. Roman Kałmykow kilka razy uchronił swój zespół przed stratą gola, ale pod koniec 1. tercji był bezsilny po solowej akcji Rihardsa Marenisa.
W 2. tercji torunian początkowo spowolniły dodatkowo kary dla Tapio, Kolesnikowa i Hanzawy, choć w tym czasie setkę zmarnował Igor Smal.
Pod koniec tej części gry wreszcie Daniła Larionovs z bliska pokonał Igora Tyczyńskiego.
W ostatniej tercji gospodarze znowu musieli odrabiać straty, w ostatnich minutach obie drużyny miały szansę rozstrzygnąć ten mecz, ale ostatecznie KH Energa i kibiców czekała pierwsza w sezonie dogrywka. W niej ponownie bohaterem okazał się Larionovs, który na 45 sekund przed końcem strzelił złotego gola.
Pierwszą rundę sezonu zasadniczego KH Energa kończy z bilansem 7-2 na 3. miejscu w tabeli i ma świetną pozycję wyjściową do walki o turniej finałowy Pucharu Polski. W piątek mecz na wyjeździe z JKH GKS Jastrzębie. **JP**

**Siatkówka**

### Pięć setów w hali niepokonanego rywala

Toruńscy siatkarze przegrywali 0:2, odrobili straty i prowadzili w tie-breaku, ale przywieźli tylko punkt.

**MKS Będzin - CUK Anioły Toruń 3:2 (25:16, 25:19, 19:25, 21:25, 15:13)**
**MKS:** Gruszczyński 4, Ptaszyński 11, Ratajczak 8, Szwaradzki 17, Tyszkiewicz 11, Kuts 11, Nowowsiak (libero), Cieslik (libero), Sałata, Wniarski, Kaliszuk 3
**Anioły:** Krysiak 12, Jankowski 10, Paolinetti 29, Śliwka 5, Podleśny 3, Dzierżyński (l) oraz Radziwon 7, Tynecki, Patecki, Majewski-Nowak, Urbańczyk 2

Wiadomo było, że torunian czeka ciężka przeprawa. MKS Będzin wygrał cztery pierwsze mecze sezonu, tracąc w nich zaledwie dwa sety. Starcie z CUK Aniołami zaczął równie imponująco, wygrywając pierwszą partię do 16.
Druga była już bardziej wyrównana, zaczął punktować Konrad Jankowski i wsparł w ataku nieco osamotnionego wcześniej Luisa Paolinettiego.
W końcówce goście zbliżyli się na dystans 22:19, ale trzy ostatnie wymiany padły łupem MKS.
To był jednak zwiastun lepszej gry w kolejnych setach, torunianie poprawili obronę, skuteczność w ataku i wygrali dość pewnie sety numer trzy i cztery. Nie do zatrzymania był Paolinetti, który w tym momencie miał już 26 punktów na koncie.
W tie-breaku także wszystko początkowo układało się po myśli torunian, którzy prowadzili już 11:8. Wtedy jednak kilka błędów w ataku pozwoliło rywalom przejąć inicjatywę i wyrwać zwycięstwo. **JP**

**Koszykówka**

### Dotkliwa porażka Artego na wyjeździe

W 4. kolejce rozgrywek bydgoskie koszykarki nie poradziły sobie w Gorzowie.

**AJP Gorzów Wielkopolski - Artego Bydgoszcz 84:55 (23:10, 23:12, 17:12, 21:21)**
**Artego:** Ozola 15 (2), Moore 11 (3), Marczyńska 9, Sobiech 2, Michałek 2 - Cowels 9 (1), Pawlikowska 4, Maławy 3 (1) Szymkiewicz 0, Witkowska 0, Zielińska-Obarek 0
**AJP:** Gertchen 14 (4), Jones 14, Mair 9 (1), Hurt 2, Stasiak 2 - Malaska 13 (1), Szymkiewicz 13, Steblecka 8 (1), Kuczyńska 4, Zielińska 3 (1), Kloska 2, Telenga 0

To był trzeci wysoko przegrany mecz bydgoskiej drużyny. O ile w dwóch poprzednich pierwsze kwarty były całkiem niezłe w ich wykonaniu, tak teraz od początku dominowały rywalki. Dopiero w ostatniej kwarcie kiedy wynik był rozstrzygnięty, to walka była wyrównana.
W następnym meczu Artego podejmie Polonię Warszawa. **DK**

**Piłka nożna**

### Wraca Liga Mistrzów

We wtorek rozegrane zostaną pierwsze mecze 2. kolejki Ligi Mistrzów. Program - godz. 18.45: Lens - Sporting Lizbona, Sabah - Slavia Praga; godz. 21: Inter Mediolan - Club Brugge, Arsenal - Lille, Atletico Madryt - Manchester United, RB Lipsk - PSV Eindhoven, Villarreal - Napoli, Galatasaray Stambuł - Barcelona, Viking Stavanger - Bayern Monachium. Mecze można oglądać na antenie Canal+ Extra 1-6. **DK**

**KOSZYKÓWKA**

# Emocje w Hali Mistrzów. Decydował jeden punkt!

**Joachim Przybył**

**Drugi mecz sezonu w Hali Mistrzów i drugi raz +1 dla Anwilu Włocławek. Niewiele brakowało, aby goście ze Słupska wywieźli niespodziewane zwycięstwo.**

**ANWIL WŁOCŁAWEK - CZARNI SŁUPSK 79:78 (16:15, 24:17, 22:19, 17:27)**
**ANWIL:** Hines 14, 6 zb., Lecomte 14 (1), 11 as., Freeman 13, 1 1 zb., Vanwijn 14, 11 zb., Szlachetka 4 oraz Wójcik 6, Edwin 5, Słupiński 4, Łazarski 3 (1), Brenk 2
**CZARNI:** Green 18 (2), Dimitrijević 13 (3), Robinson 8, Veinot 7 (1), Grudziński 6 oraz Carpenter 12 (2), Madsen 7 (1), Stupnicki 4, Pluta 3 (1), Borowski 0

FOT. OLIWIA NOWAK

**Mecz w Hali Mistrzów był zacięty do ostatnich sekund, losy zwycięstwa Anwilu rozstrzygnęły się w samej końcówce**

Dopiero w 2. kwarcie Anwil zaczął budować przewagę, bo wcześniej miał problemy ze skutecznością (35 proc.). Dobrze wyglądały akcje z podkoszowymi Freemanem, Wójcikiem i Vanwijnem (w sumie 22 pkt do przerwy).

Po przerwie obie drużyny męczyły się w ataku, ale Anwil rozkręcił się szybciej. Pierwszy raz z gry trafił Samuel Hines, a w 29. min., po niezwykle efektownym wsadzie Amerykanina, włocławianie prowadzili już różnicą 14 punktów. Kluczowy moment to ostatnia akcja w obronie, gdy Adam Brenk w idealnym momencie faulował Greena. Czarnym zostało wtedy niespełna 3 sekundy i rzut rozpaczy po wznowieniu był nieskuteczny.

- Są dni, gdy piłka nie wpada do kosza, brakowało nam wykończenia. Mecze wygrywa się obroną i dzięki niej pokonaliśmy Czarnych. Wierzę, że skuteczność wróci. Nasze akcje są dobre i to kwestia czasu, gdy wszystko się zgra - podsumował Brenk.

- Czarnym należą się gratulacje za powrót w końcówce, mojej drużynie za solidną grę przez 37 minut. W końcówce straciliśmy koncentrację, pozwoliliśmy na otwarte rzuty z dystansu, ale jestem zadowolony z zaangażowania w obronie, waleczności i zbiórek - dodał Vedran Bosnić.

**PIŁKA NOŻNA**

# Lider też za mocny dla Zawiszy Bydgoszcz

**Marcin Kozłowski**

**Niebiesko-czarni przegrali drugi mecz z rzędu na własnym boisku, na zwycięstwo czekają już od 29 sierpnia. Tym razem beniaminek uległ Zniczowi Pruszków, liderowi tabeli i spadkowiczowi z wyższej klasy.**

**ZAWISZA BYDGOSZCZ - ZNICZ PRUSZKÓW 0:1 (0:0)**
**Bramka:** Dawid Barnowski (69-karny)
**ZAWISZA:** Oczkowski - Dziarkowski, Golak, Staniak, Juśkiewicz - Kona (77. Mas) - Bogusiewicz (69. Kuśmierczyk), Cywiński, Szumilas (69. Rak), Stępień (77. Łukowski) - Kozłowski
**ZNICZ:** Napieraj - Nadolski, Pawlik, Jach, Barnowsk - Ratajczyk (81. Kosmalski), Okhronczuk, Borecki, Proczek - Mazurek (72. Szafrański), Kazimierczak
**Żółte kartki:** Dziarkowski, Juśkiewicz - Jach, Kazimierczak
Sędziował: Kornel Paszkiewicz (Wrocław)

Po czterech wygranych z rzędu Zawisza wyraźnie zwolnił i w czterech kolejnych grach zdobył zaledwie 3 pkt. Przed meczem gospodarze z dorobkiem 16 pkt. zajmowali 5. miejsce w tabeli. Znicz był liderem (7 pkt. więcej).

Adrian Stawski, trener bydgoskiej ekipy dokonał - w porównaniu z przegranymi derbami z Olimpią - trzech zmian w wyjściowej jedenastce. Od pierwszej minuty na boisku pojawili się Mikołaj Dziarkowski, Kacper Bogusiewicz i Michał Cywiński. Na ławce rezerwowych zasiedli natomiast Kacper Nowak, Bartosz Kuśmierczyk i Radosław Kanach. W składzie znaleźli się również pozyskani w tygodniu Jakub Łukowski (dał dobrą zmianę w 77. min.) i Ignace Abdelhamid.

Od początku więcej z gry mieli goście, ale to Zawisza powinien prowadzić. W 8. min. Kacper Napieraj obronił znakomicie strzał Wojciecha Szumilasa i dobitkę Filipa Kozłowskiego. Później z każdą minutą rosła przewaga Znicza i tylko dzięki wspaniałym interwencjom Michała Oczkowskiego Bydgoszczanie nie przegrywali. Niebiesko-czarni byli bezradni - mieli problemy z przekroczeniem połowy boiska i przez pół godziny nie przedostali się pod bramkę rywala.

Po zmianie stron gra gospodarzy nabrała tempa. Niestety, strzały były blokowane, albo niecelne. Goście, którzy sprawiali wrażenie zmęczonych odgryzali się kontrami, ale w bramce nadal nie zawodził Oczkowski. Losy spotkania rozstrzygnęły się w 69. min. Mikołaj Staniak sfaulował w polu karnym Adriana Kazimierczaka, a arbiter od razu wskazał na „wapno", co wzbudziło wiele kontrowersji. Dawid Barnowski i z 11 metrów pokonał bramkarza Zawiszy. Gospodarze mimo starań nie doprowadzili nawet do remisu i druga z rzędu porażka na własnym stadionie stała się faktem.

To był piąty mecz bez wygranej ekipy trenera Adriana Stawskiego.

eprasa.pl e12573bc1e

DZIŚ STREFA BIZNESU

CENY PELLETU ROSNĄ JAK SZALONE

POŻEGNANIE Z WĘGLEM MOŻE BYĆ DŁUGIE I DROGIE Str. 13-14

Nr ISSN 0867-4965
Nr indeksu 350184

www.pomorska.pl

Nr 238 (23.748) | Nakład: 7.342 | Wydanie 1 | Cena 5,50 zł (w tym 8% VAT)

*Wtorek, 13.10.2026*

78 lat

GAZETA pomorska

**RELAKS**

**Co ciekawego dziś w TV? Krzyżówki do rozwiązania przy dobrej kawie Str. 11-12**

**Inowrocław**

## Na co wydać 2 miliony złotych? Wszystko zależy od mieszkańców

Rozpoczyna się kolejna edycja Inowrocławskiego Budżetu Obywatelskiego. Nabór propozycji potrwa od dziś do 26 października
**Str. 8**

**Biznes**

## Szokująca skala nieprawidłowości w naszym regionie

ZUS skontrolował firmy. Najwięcej nieprawidłowości jest w transporcie, pośrednictwie pracy i ochronie
**Str. 6**

**Polityka**

## Raport komisji ds. Pegasusa: sądy nie wiedziały na co dają zgodę

Przewodnicząca sejmowej komisji śledczej ds. inwigilacji systemem Pegasus zaprezentowała jawną część raportu
**Str. 7**

FOT. PAP/P. PIĄTKOWSKI

**Świadczenia**

# Mamy z regionu ruszyły do ZUS. Chcą przeliczenia emerytur i ich podwyższenia

**Małgorzata Stempinska**

**Mamy ruszyły do ZUS, bo w mediach znalazły informację, że tylko do 30 października tego roku można złożyć wniosek o zaliczenie do kapitału początkowego okresu urlopu wychowawczego. ZUS wyjaśnia: - To nieprawda.**

Od 1 maja 2015 roku zmieniły się zasady obliczania kapitału początkowego w zakresie okresów sprawowania opieki nad dzieckiem przypadających przed 1 stycznia 1999 roku. Wcześniej były one uwzględniane jako okresy nieskładkowe z zastosowaniem wskaźnika 0,7 proc. podstawy wymiaru za każdy rok. Po zmianie przepisów stosowany jest korzystniejszy wskaźnik – 1,3 proc. za każdy rok.

Jakiś czas temu w mediac h pojawiły się informacje, że aby mieć korzystniej do emerytury policzony okres urlopu wychowawczego, trzeba do 30 października złożyć do ZUS wniosek w tej sprawie. Placówki ZUS na Pomorzu i Kujawach przeżywają oblężenie ze strony mam. Tymczasem w wielu przypadkach okresy pobytu na wychowawczym zostały już uwzględnione na korzystniejszych zasadach przy ustalaniu wysokości emerytury. Składanie takiego wniosku jest wówczas bezcelowe i nie spowoduje podwyższenia świadczenia. Osoby, które przeszły na emeryturę po 30 kwietnia 2015 roku, czyli już po wejściu w życie nowych przepisów, nie muszą składać wniosku o ponowne przeliczenie świadczenia. Przy ustalaniu wysokości ich emerytury ZUS uwzględnił już korzystniejsze zasady dotyczące okresów opieki nad dzieckiem. Ponowny wniosek w tej samej sprawie nie zmieni wysokości emerytury. - Nie ma również potrzeby składania takiego wniosku już teraz przez osoby, które dopiero będą przechodziły na emeryturę. Przy ustalaniu świadczenia ZUS uwzględni aktualnie obowiązujące zasady obliczania kapitału początkowego - wyjaśnia Krystyna Michałek, regionalny rzecznik ZUS województwa kujawsko-pomorskiego.

O ponowne ustalenie kapitału początkowego powinny natomiast wystąpić osoby, których emerytura została przyznana przed 1 maja 2015 roku, a okresy opieki nad dzieckiem zostały uwzględnione według wcześniejszych, mniej korzystnych zasad i kapitał początkowy nie został później przeliczony. ©℗

**Więcej na str. 3**

**Żnin**

## Jerzy Bralczyk i Michał Ogórek spotkali się z mieszkańcami Pałuk

FOT. IWONA GÓRALCZYK

**Duża grupa mieszkańców Żnina i okolic wzięła udział w spotkaniu z prof. Jerzym Bralczykiem i Michałem Ogórkiem.** Dyskutowano na temat języka w epoce przemian. Znany językoznawca oraz dziennikarz i satyryk z charakterystyczną dla siebie błyskotliwością i humorem przyjrzeli się wyzwaniom, jakie przed polszczyzną stawia współczesny świat. Poruszano kwestie wpływu na język nowych technologii. Dyskutowano o tym, jak media społecznościowe zmieniają sposób, w jaki do siebie mówimy i piszemy. Więcej na str. 9

eprasa.pl e12573bc1e

FOKUS

• **Dziś** litr benzyny 95 ma kosztować nie więcej niż 7,06 zł, benzyny 98 - 7,95 zł, a diesla - 8,02 zł

POLITYKA

# Raport komisji ds. Pegasusa: sądy nie wiedziały na co dają zgodę

Pegasus działał bez wymaganej akredytacji bezpieczeństwa teleinformatycznego, a dane pozyskiwane za jego pomocą opuszczały terytorium Polski – powiedziała w Magdalena Sroka

**oprac Karolina Wrońska**

W poniedziałek w Sejmie zebrała się sejmowa komisja śledcza ds. Pegasusa, by przedstawić jawną część raportu dotyczącego zakupu, legalności i sposobu wykorzystywania tego systemu.

Szefowa komisji Magdalena Srokawskazała, że przygotowany raport to dokument „o tym, jak władza publiczna w Polsce sięgnęła po narzędzie ingerujące w nasze prawa obywatelskie". Dodała, że jego jawna część liczy 370 stron. Niejawna część raportu ma zostać zaprezentowana podczas niejawnych obrad komisji.

Jak poinformowała przewodnicząca, jednym z najważniejszych ustaleń komisji jest brak pełnej kontroli państwa polskiego nad systemem Pegasus. Jak mówiła, część infrastruktury Pegasusa pozostawała pod kontrolą izraelskiej firmy NSO Group, a dane pobierane z telefonów były przesyłane przez zagraniczne adresy IP. Sroka zaznaczyła, że według ustaleń komisji producent miał możliwość dostępu do materiałów pozyskiwanych w ramach kontroli operacyjnej, a ostrzeżenia dotyczące ryzyka przepływu danych za granicę pojawiały się już w 2017 r.

Sroka przekazała też, że zakup Pegasusa kosztował 33,4 mln zł, z czego ponad 8 mln zł przypadło firmie pośredniczącej. Jak zaznaczyła, kwota ta nie obejmuje wszystkich kosztów eksploatacji, utrzymania systemu i przedłużania licencji. – Łączny rachunek zakupu i utrzymania, administrowania i przedłużania licencji (...) jest zdecydowanie wyższy – podkreśliła Sroka.

Według ustaleń komisji Pegasus nigdy nie uzyskał wymaganej akredytacji bezpieczeństwa teleinformatycznego, a CBA nie wystąpiło do Agencji Bezpieczeństwa Wewnętrznego o jej przeprowadzenie. Zdaniem komisji oznaczało to, że system był wykorzystywany bez spełnienia wymogów wynikających z przepisów o ochronie informacji niejawnych.

Komisja ustaliła ponadto – mówiła Sroka – że sądy wydające zgody na kontrolę operacyjną nie były informowane o rzeczywistych możliwościach Pegasusa. Jak relacjonowała Sroka, przesłuchani przez komisję sędziowie zeznali, że nie wiedzieli, iż narzędzie może umożliwiać dostęp do całej zawartości telefonu, w tym wiadomości, zdjęć, kontaktów, lokalizacji oraz danych z przeszłości.

Podkreślono też, że „komisja nie kwestionuje potrzeby wyposażenia polskich służb w najnowocześniejsze narzędzia operacyjne (takie jak Pegasus – PAP)", kwestionuje natomiast to, iż „państwo zostało w tej sprawie potraktowane jak prywatny folwark, a prawo jako przeszkoda, którą trzeba obejść".

FOT. PAP/PRZEMYSŁAW PIĄTKOWSKI

**Przewodnicząca sejmowej komisji śledczej ds. inwigilacji systemem Pegasus Magdalena Sroka zaprezentowała jawną część raportu**

### Śledztwo produratury

W poniedziałkowym komunikacie opublikowanym na stronie PK prok. Nowak przypomniał o prowadzonym przez zespół śledczy postępowaniu dot. wykorzystania oprogramowania Pegasus. Jak dodał, w ramach śledztwa opinie dot. funkcjonalności i bezpieczeństwa tego systemu wydali biegli z Biura Badań Kryminalistycznych Agencji Bezpieczeństwa Wewnętrznego.

Ich podstawowym zadaniem – podał prok. Nowak - było ustalenie bezpieczeństwa i funkcjonalności systemu Pegasus.

Rzecznik PK poinformował, iż z opinii biegłych wynika, iż „system Pegasus umożliwiał pozyskiwanie szerokiego zakresu danych z urządzeń mobilnych bez wiedzy i zgody ich użytkowników".

**PAP**

KRÓTKO

Oświęcim

### Litwin ukarany za propagowanie nazizmu

26-letni Litwin został zatrzymany, gdy pozując do zdjęcia w byłym niemieckim obozie Auschwitz, wykonywał gest pozdrowienia hitlerowskiego. – Na podstawie zebranych dowodów podejrzanemu został przedstawiony zarzut propagowania nazizmu. Przyznał się i dobrowolnie poddał karze – powiedziała rzecznik Komendy Powiatowej Policji w Oświęcimiu asp. szt. Małgorzata Jurecka. 26-latek musi zapłacić 2 tys. zł grzywny.

Sejm

### Ustawy dotyczące dzieci i młodzieży bez kolejki

Projekty ustaw dotyczące problemów dzieci i młodzieży będą traktowane priorytetowo – zapowiedział w poniedziałek marszałek Sejmu Włodzimierz Czarzasty. W poniedziałek Czarzasty spotkał się z przedstawicielami Ministerstwa Cyfryzacji, Ministerstwa Edukacji Narodowej, sejmowej Komisji do Spraw Dzieci i Młodzieży i z ekspertami badającymi zachowania młodych ludzi w internecie. – Ustaliliśmy bardzo szybkie ścieżki legislacyjne, jeżeli chodzi o ustawy, które będą poruszały sprawy związane z problemami młodego pokolenia – powiedział.

Banki

### Kara za niedozwolone klauzule umowne

Bank Pocztowy, ING Bank Śląski, Erste BP oraz Plus Bank miały stosować w swoich umowach klauzule pozwalające na podwyższanie lub wprowadzanie opłat i prowizji – zarzuca bankom Urząd Ochrony Konkurencji i Konsumentów, który zakwestionował te praktyki i nałożył na nie łącznie niemal 150 mln zł kar.

FOT. SYLWIA DĄBROWA

**Nie ma żadnego konfliktu między byciem Kaszëbą, Polakiem i Europejczykiem, to naprawdę świetnie pasuje wszystko do siebie, (...) to jest właśnie ten nowoczesny i głęboki patriotyzm**

**DONALD TUSK**
premier RP

WARSZAWA

## Rozmowy w sprawie dostaw gazu i ropy

**oprac. Karolina Wrońska**

**Minister energii Miłosz Motyka zapowiada, że w najbliższych tygodniach dojdzie do spotkań z przedstawicielami Arabii Saudyjskiej i Kataru w sprawie zachowania ciągłości dostaw surowców energetycznych.**

W miniony weekend polska delegacja z udziałem Motyki miała udać się do Rijadu w Arabii Saudyjskiej, jednak ze względu na ataki zbrojne na tamtejsze lotnisko, wizytę odwołano. – Ale jesteśmy w kontakcie z naszą ambasadą, jesteśmy w kontakcie z naszymi sojusznikami i na pewno, czy to będzie tutaj w Polsce, czy przy okazji innych gremiów, to w ciągu najbliższych tygodni chcemy odbyć spotkania z przedstawicielami Kataru i z przedstawicielami Arabii Saudyjskiej – wskazał minister.

Podkreślił, że około połowy importowanej do Polski ropy pochodzi z Arabii Saudyjskiej. – Jesteśmy jednym z najważniejszych państw, jeżeli chodzi o państwa spoza Zatoki, dla Królestwa Arabii Saudyjskiej – dodał.

LUBLIN

## 21-letni Ukrainiec miał planować zabójstwo

**Jakub Sarek**

**Lubelski sąd aresztował 21-letniego obywatela Ukrainy, studenta kryminologii KUL, który podejrzany jest o przygotowania do zabójstwa przypadkowej osoby z powodu nienawiści rasowej.**

Jak ustalili śledczy, Yaroslav F. na zajęciach wychwalał popełnianie zbrodni, w tym o charakterze rasistowskim, wyrażał bezpośredni zamiar pozbawienia życia przypadkowych osób w ramach internetowego wyzwania pod nazwą „krwawy piątek" oraz namawiał jedną ze studentek do przyłączenia się do tego typu działań.

Mężczyzna został zatrzymany w piątek (9 października) w czasie pracy, gdy kierował taksówką na aplikację. Usłyszał zarzut czynienia przygotowań do zabójstwa z motywacji zasługującej na szczególne potępienie oraz z pobudek wynikających z nienawiści na tle różnic rasowych.

Sąd aresztował go na trzy miesiące. Grozi mu do 15 lat więzienia.

eprasa.pl e12573bc1e

# Inowrocław

• Biuro Ogłoszeń
tel. 52 357 76 14

DOBROCZYNNOŚĆ

## Zagrali w planszówki, żeby pomóc w leczeniu ojca uczennicy z SP w Orłowie

(FI)

**„Rodzinne Granie" to hasło dobroczynnej imprezy, która odbyła się w Szkole Podstawowej w Orłowie.**

W rywalizacji w grach planszowych uczestniczyli uczniowie, rodzice, nauczyciele i przyjaciele szkoły, a także dzielnicowi - policjanci z komendy powiatowej w Inowrocławiu.

Celem akcji było zebranie środków na leczenie zmagającego się z ciężką chorobą pana Szymona, taty jednej z uczennic SP w Orłowie.

Gracze w przerwach mieli okazję relaksować się w kawiarence z domowymi wypiekami przygotowanymi przez Koła Gospodyń Wiejskich w: Gnojnie, Orłowie, Słońsku i Cieślinie.

„Rodzinne Granie" uroczyście otworzyli wójt Grzegorz Piątek i dyrektor SP w Orłowie Joanna Tepper.

Zebrane podczas turnieju środki przekazane zostały na konto pana Szymona w serwisie internetowym Pomagam.pl

FOT. GMINA INOWROCŁAW

Turniej przyciągnął do Orłowa licznych miłośników planszówek

INOWROCŁAWSKI BUDŻET OBYWATELSKI

## Mieszkańcy znów zdecydują na co wydać pulę pieniądzy

Anna Grochowina

**Rozpoczyna się kolejna edycja Inowrocławskiego Budżetu Obywatelskiego.**

Został on przywrócony w 2024 roku z inicjatywy prezydenta Inowrocławia Arkadiusza Fajoka. Od tego czasu sukcesywnie zwiększana jest pula pieniędzy przeznaczonych na realizację projektów mieszkańców.

Na realizację projektów w ramach Inowrocławskiego Budżetu Obywatelskiego 2027 przeznaczono łącznie 2 mln zł. Środki zostały podzielone po równo na dwie części - 1 mln zł na projekty ogólnomiejskie oraz 1 mln zł na projekty osiedlowe.

Każdy mieszkaniec będzie mógł zgłosić maksymalnie dwa projekty: jeden dotyczący całego miasta oraz jeden związany z osiedlem, na którym mieszka.

Nabór propozycji potrwa od 13 do 26 października 2026 roku. Aby wziąć udział, należy przygotować projekt i wypełnić odpowiedni formularz. Szczegółowe zasady oraz dokumenty będą dostępne na stronie internetowej poświęconej budżetowi obywatelskiemu oraz w Biurze Obsługi Interesantów i Kontroli Urzędu Miasta Inowrocławia.

FOT. URZĄD MIASTA INOWROCŁAWIA

M. in.wnioskować można o takie strefy relaksu pod chmurką

Po zakończeniu naboru wszystkie zgłoszone propozycje zostaną zweryfikowane pod względem formalnym i merytorycznym. Następnie mieszkańcy wybiorą przedsięwzięcia, które ich zdaniem powinny zostać zrealizowane.

Głosowanie odbędzie się od 29 grudnia 2026 roku do 11 stycznia 2027 roku. Każdy mieszkaniec będzie mógł oddać jeden głos na projekt ogólnomiejski i jeden głos na projekt osiedlowy ze swojego osiedla.

Głosowanie będzie możliwe za pośrednictwem strony internetowej: https://inowroclaw.konsultacjejst.pl/budzetobywatelski. Osoby preferujące tradycyjną formę będą mogły wrzucić kartę do głosowania do urn ustawionych w dziewięciu punktach na terenie miasta. Wyniki i lista projektów przeznaczonych do realizacji będą ogłoszone do 29 stycznia 2027 roku.

KWESTA

## Wolontariusze mile widziani. Spotkanie w muzeum

(AG)

**Mieszkańcy Inowrocławia będą mogli w tym roku wesprzeć wyjątkową inicjatywę związaną z ochroną lokalnego dziedzictwa.**

Stowarzyszenie Genealogów i Regionalistów Polskich „Korzenie", we współpracy z Pracownią Kujawską im. Jana Zygmunta Czapli oraz Towarzystwem Pamięci Powstania Wielkopolskiego Koło w Inowrocławiu, organizuje kwestę na rzecz rewitalizacji nagrobka Powstańca Wielkopolskiego Adama Małkowskiego.

Zbiórka odbędzie się 1 listopada przy cmentarzu św. Mikołaja przy ul. Marulewskiej w Inowrocławiu. Organizatorzy już teraz poszukują wolontariuszy, którzy chcieliby włączyć się w akcję.

W związku z przygotowaniami zaplanowano spotkanie organizacyjne dla wszystkich chętnych. Odbędzie się ono 15 października o godz. 16.15 w Muzeum im. Jana Kasprowicza w Inowrocławiu. Podczas spotkania omówione zostaną kwestie organizacyjne oraz formalności związane z udziałem w kweście.

Jak podkreślają organizatorzy, wolontariusze nie będą musieli poświęcać na zbiórkę całego dnia. Kwestowanie ma odbywać się w godzinach od 9.00 do 15.00 w kilku grupach, tak aby każda osoba pełniła dyżur nie dłużej niż około dwie godziny. Dzięki temu uczestnicy będą mogli również odwiedzić groby swoich bliskich.

Do udziału zaproszeni są społecznicy, członkowie organizacji pozarządowych, młodzież szkolna posiadająca zgodę rodziców lub opiekunów, a także samorządowcy i mieszkańcy, którym bliska jest troska o lokalną historię.

RÓŻOWA ŁAWECZKA

FOT. UM INOWROCŁAWIA

Inicjatywy

### Symbol profilaktyki i wsparcia dla kobiet

Na Skwerze Praw Kobiet w Inowrocławiu 10 października odbyło się uroczyste odsłonięcie Różowej Ławeczki. To druga inicjatywa realizowana w ramach projektu „Społeczne Ławeczki Inowrocławskiej Rady Kobiet", objętego Honorowym Patronatem Prezydenta Miasta Inowrocławia Arkadiusza Fajoka. Różowa Ławeczka ma przypominać o znaczeniu profilaktyki raka piersi, promować troskę o zdrowie i zachęcać do otwartych rozmów na temat badań profilaktycznych.

eprasa.pl e12573bc1e

ŻNIN

# Językoznawca i satyryk mówili o przyszłości języka polskiego

Trzysta osób skorzystało z zaproszenia Miejskiej i Powiatowej Biblioteki Publicznej i przybyło do Cukrowni Żnin na spotkanie z prof. Jerzym Bralczykiem i Michałem Ogórkiem. Tematem rozmowy był „Język w epoce przemian". Znany językoznawca prof. Jerzy Bralczyk oraz dziennikarz i satyryk Michał Ogórek z charakterystyczną dla siebie błyskotliwością i humorem przyjrzeli się wyzwaniom, jakie przed polszczyzną stawia współczesny świat. Dyskutowano m.in. o wpływie nowych technologii i tym, jak media społecznościowe zmieniają sposób, w jaki do siebie mówimy i piszemy.

FOT. IWONA GÓRALCZYK

FOT. IWONA GÓRALCZYK

FOT. IWONA GÓRALCZYK

FOT. IWONA GÓRALCZYK

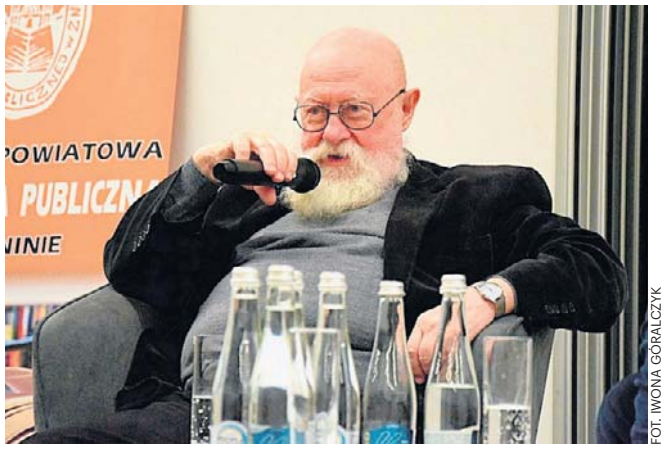

FOT. IWONA GÓRALCZYK

KAWĘCZYN

# Straszenie w kukurydzianym labiryncie

(AG)

**W październikowe weekendy popularne miejsce niedaleko Gniewkowa zamienia się w scenerię rodem z horroru.**

Dyniowy Zakątek w Kawęczynie jest czynny w soboty i niedziele w godzinach 11-18. Na odwiedzających czekają jesienne dekoracje, dynie oraz liczne atrakcje przygotowane z myślą o całych rodzinach. Po zmroku klimat zmienia się jednak diametralnie. Organizatorzy przygotowali specjalną atrakcję pod nazwą „Straszenie w Labiryncie Kukurydzy". Mroczne przejścia odbędą się 17, 24 i 31 października. Gdy zapadnie zmrok, uczestnicy będą musieli zmierzyć się z pełnym niespodzianek labiryntem. Zadanie nie będzie łatwe. Uczestnicy muszą przejść całą trasę, odnaleźć wyznaczone punkty i wykonać przygotowane zadania.

W nocnym przejściu mogą wziąć udział osoby od 16. roku życia. Młodsi uczestnicy są mile widziani wyłącznie pod opieką osoby dorosłej. Koszt udziału wynosi 60 zł od osoby. Obowiązują zapisy na profilu DK.

AUTOREKLAMA

strefa BIZNESU.pl

Know-how w dobrym biznesie

strefabiznesu.pl

REKLAMA 0011596995

**Kujawska Spółdzielnia Mieszkaniowa w Inowrocławiu**

ogłasza
ustny przetarg nieograniczony

**na ustanowienie i przeniesienie prawa odrębnej własności lokalu mieszkalnego w Inowrocławiu przy ul. Wojska Polskiego 57/7.**

Bliższych informacji na temat przetargu można zasięgnąć w siedzibie Spółdzielni w Inowrocławiu przy al. Kopernika 7 lub na stronie internetowej Spółdzielni www.ksmino.pl.

Zarząd Spółdzielni zastrzega sobie prawo unieważnienia przetargu bez podania przyczyny.

REKLAMA 0011596921

WYCIĄG

**Burmistrz Gminy i Miasta Janikowo**

**ogłasza**

**III przetarg ustny nieograniczony na sprzedaż nieruchomości gruntowych w Janikowie, który odbędzie się w dniu 19 listopada 2026 r. w siedzibie Urzędu Miejskiego w Janikowie ul. Przemysłowa 6 sala konferencyjna 119 - I piętro**

| Godzina | Numer działki | Pow. w ha | Cena wywoławcza netto | Wadium |
|---|---|---|---|---|
| 12:00 | 11/5 | 0.3592 | 305.000,00 zł | 15.250,00 zł |
| 12:30 | 290/59 i 11/7 | 0.4794 | 407.000,00 zł | 20.350,00 zł |
| 13:00 | 290/60 | 0.5313 | 437.000,00 zł | 21.850,00 zł |
| 13:30 | 11/4 i 290/57 | 0.4694 | 399.000,00 zł | 19.950,00 zł |

**I przetarg - 9 lipca 2026 r., II przetarg – 1 października 2026 r.**

Dla w/w działek prowadzona jest w V Wydziale Sądu Rejonowego w Inowrocławiu księga wieczysta BY1I/00043076/0. W miejscowym planie zagospodarowania przestrzennego działki przeznaczone pod usługi lub rzemiosło o charakterze nieuciążliwym oznaczone symbolem A 38 b, U na podstawie Uchwały Nr XIII-98/95 Rady Miejskiej w Janikowie z dnia 29 grudnia 1995 r. (Dz.Urz. Woj. Kujawsko-Pomorskiego z dnia 03 kwietnia 1996 r. Nr 7 poz. 36).

W przetargu mogą uczestniczyć osoby fizyczne i prawne, jeżeli **do dnia 12 listopada 2026 r.** wpłacą wadium w pieniądzu w podanej wyżej wysokości na rachunek Urzędu Miejskiego w Janikowie – Piastowski Bank Spółdzielczy w Janikowie konto nr 32 8185 0006 0000 0185 2000 0007.

Za datę wpłacenia wadium uważa się datę wpływu środków pieniężnych na rachunek Urzędu Miejskiego.

Do ceny sprzedaży zostanie doliczony podatek VAT zgodnie ze stawką obowiązującą w dniu sprzedaży (Ustawa z dnia 11 marca 2004 r. o podatku od towarów i usług t.j. Dz. U. z 2026 r. poz. 1263 ze zm.). Cena nieruchomości osiągnięta w przetargu podlega zapłacie jednorazowo przed zawarciem umowy notarialnej (pomniejszona o wpłacone wadium).

Burmistrz Gminy i Miasta Janikowo zastrzega sobie prawo unieważnienia lub odwołania przetargu podając przyczynę. Bliższe informacje: Urząd Miejski w Janikowie – pok. 104 – tel. 52 3514418.

Ogłoszenie o przetargu umieszczono na stronie BIP Gminy Janikowo www.bip.janikowo.bipgmina.pl w zakładce nieruchomości -> przetargi, stronie internetowej Urzędu Miejskiego w Janikowie oraz wywieszono na tablicy ogłoszeń Urzędu Miejskiego w Janikowie.

eprasa.pl e12573bc1e

NASZA AKCJA

# Październik należy do kobiet! Zapraszamy na kolejne spotkania akcji „Siła KobieTY”

Kamila Pochowska

**Inowrocław jest już ekspertem w profilaktyce nowotworów ginekologicznych i piersi. Teraz czas na inne miasta! Zapraszamy na bezpłatne spotkania akcji „Siła KobieTY” w czterech kolejnych miastach województwa kujawsko-pomorskiego. Najbliższe z nich odbędzie się jutro w Bydgoszczy.**

Już blisko od czterdziestu lat na całym świecie październik jest miesiącem zdominowanym przez profilaktykę nowotworu piersi.

Nie inaczej jest w kujawsko-pomorskim, gdzie od lat z powodzeniem realizujemy akcję „Siła KobieTY”. Odwiedziliśmy już Inowrocław, gdzie uczestniczki otrzymały praktyczną wiedzę dotyczącą zdrowia i profilaktyki, a także dowiedziały się jak prawidłowo wykonać samobadanie piersi.

Wraz z nami w projekt zaangażowana jest edukatorka i aktywistka – Aga Szuścik, która opowiedziała m.in. o badaniach profilaktycznych, szczepieniach przeciw HPV, zdrowiu intymnym, menopauzie, nietrzymaniu moczu, zdrowym stylu życia, samoakceptacji oraz budowaniu wewnętrznej siły.

**Siła KobieTY 2026 w Kujawsko-Pomorskiem:**

- 14 października - Bydgoszcz, Kino Orzeł, ul. Doktora Karola Marcinkowskiego 12
- 26 października - Włocławek, Teatr Impresaryjny, ul. Wojska Polskiego 13
- 27 października - Grudziądz, Grudziądzki Inkubator Przedsiębiorczości, Aleja 23 Stycznia 46
- 30 października - Toruń, Akademickie Centrum Kultury i Sztuki OdNowa, ul. Gagarina 37A

Wszystkie spotkania rozpoczynają się o godz. 17:30.

Dla uczestniczek przygotowaliśmy konkurs, w którym do wygrania są voucher na genetyczny test ryzyka raka piersi i jajnika związany z genem BRCA1, za ich realizację odpowiada Pracownia Genetyki Nowotworów w Toruniu. Aby wziąć udział w konkursie, przy rejestracji na wydarzenie należy odpowiedzieć na pytanie „Czym jest dla Ciebie siła?”.

**„Siła KobieTY” to autorska inicjatywa „Pomorskiej”, która ma przypomnieć, że troska o zdrowie nie musi zaczynać się od wielkich zmian. Czasem wystarczy jedno spotkanie i decyzja, żeby zrobić coś dla siebie.**

Udział w spotkaniach jest bezpłatny, jednak obowiązują wcześniejsze zapisy. Aby wziąć udział w spotkaniu, należy wejść na pomorska.pl/silakobiety, gdzie znajduje się link do formularza zgłoszeniowego. W formularzu należy wybrać miasto, w których chce się uczestniczyć w wydarzeniu i wypełnić formularz.

W ramach projektu powstaną cztery wideopodcasty przygotowane we współpracy ze specjalistami z Centrum Onkologii im. prof. Franciszka Łukaszczyka w Bydgoszczy. Rozmowy będą dotyczyć m.in. profilaktyki, objawów, leczenia, emocji i wsparcia osób mierzących się z chorobą nowotworową.

REKLAMA
Q605039256A

ORGANIZATOR
GAZETA POMORSKA

PARTNER STRATEGICZNY I MECENAS
Samorząd Województwa Kujawsko-Pomorskiego
KUJAWY POMORZE

PARTNER STRATEGICZNY
Roche
tylko dwa słowa

PARTNERZY GŁÓWNI
bella
Bank Pekao
Diagnostyka+

PARTNERZY LOKALIZACYJNI
BYDGOSZCZ
WŁOCŁAWEK Miasto dobrego klimatu
KINO ORZEŁ
MIEJSKIE CENTRUM KULTURY w Bydgoszczy

PARTNER MERYTORYCZNY
CENTRUM ONKOLOGII im. prof. F. Łukaszczyka w Bydgoszczy

PATRONAT MEDIALNY
TVP 3 BYDGOSZCZ
TVP info
PIK POLSKIE RADIO

PARTNERZY
CENTRUM MEDYCZNE BIEŃKOWSKI KLINIKA CHIRURGII PLASTYCZNEJ
MM NEUPACK
Diagnostyka+ GENESIS
Fale Loki Koki DOSTARCZAMY PIĘKNO
OLIVIA GARDEN
PROSPERO
ENERGOTERM
drobex
MIEJSKIE WODOCIĄGI I KANALIZACJA w Bydgoszczy

PATRONAT HONOROWY
AMAZONKI
PATRONAT HONOROWY PREZYDENTA BYDGOSZCZY Rafała Bruskiego
Prezydent Miasta Torunia Paweł Gulewski
Prezydent Włocławka Krzysztof Kruszyński
IMPREZA POD PATRONATEM PREZYDENTA GRUDZIĄDZA

REKLAMA
0011584791

# INFORMATOR

## HOTELE

### Bydgoszcz

**Tanie** noclegi dla firm, 601-919-805

## LEKARSKIE

### Włocławek

**Badania** okresowe pracowników, kierowców, posiadających broń - lek. Wojciech Cader, Plac Wolności 17, pn. 10.15-13.00, wt. 8.00-11.00, śr. 14.00-19.00, czw. 8.00-11.00, pt.14.00-19.00, tel. 603-767-838, 54/231-43-54. Współpraca z LUXMED i MEDICOVER.

### Radziejów

**Internista** Mieczysław Wolański, przyjmuje codzienne od 9.00, Radziejów, ul. Łokietka 3, ekg, holter usg, laboratorium. Tel. 607 402 122, 54/285 22 40

## USŁUGI

### Bydgoszcz

**Śmieci** - wywóz, kontenery, gruz „Corimp” 52/320-81-85.

### Grudziądz:

**STACJA** demontażu pojazdów przyjmuje samochody do złomowania, Grudziądz, tel. 56/465-48-88

## USŁUGI POGRZEBOWE

### Bydgoszcz

**Dylewscy** Zakład Usług Pogrzebowych, Plac Piastowski 9, Bydgoszcz. Tel. Całodobowe 52/322-29-16, 602-26-34-72, www.dylewscy.pl Biuro Fordon ul.Piwnika Ponurego 1D, 52/342-95-16. Obsługujemy cmentarze w Bydgoszczy i okolicy, kompleksowe usługi krajowe i zagraniczne, usługi kremacyjne w Bydgoszczy - duży wybór trumien i urn. Kredytowanie pogrzebów ZUS, KRUS, wojsko, policja

### Chojnice

**Zakład** Pogrzebowy Tadeusz Porożyński, Gdańska 3. Przechowywanie, przewóz zwłok Chojnice bezpłatnie całodobowo. 52/397-20-47, 604-755-900.

### Toruń

**Sotor** Usługi Pogrzebowe i Cmentarne, Toruń, tel. 56/655 33 50 całą dobę. Centrum Kamieniarskie tel. 512 601 120 www.sotor.pl

### Inowrocław

**Credo** -Najtańszy całodobowy Zakład Pogrzebowy -św. Ducha 33, 88-100 Inowrocław. 52/357-74-16, 509-946-759, trumny już od 349 zł, do każdej usługi baldachim i winda nagrobna gratis, dostosowujemy się do możliwości finansowych każdego Klienta, wypłacamy zasiłki z ZUS i KRUS przed pogrzebem http://www.pogrzeb.net

**Najtańszy** Całodobowy Zakład Pogrzebowy „IN LUCTU” Małgorzata Matuszak. Zarządca Domu Przedpogrzebowego w Kruszwicy, najtańsza chłodnia (własna), producent trumien (również z witryną) - trumny już od 300 zł, winda i baldachim gratis. Kruszwica, ul. Kolegiacka 12F, Inowrocław, ul. Św. Ducha 53, tel. 52/357-16-04, 357-53-41.

**Waldemar** Wójcik Zakład Pogrzebowy MEMORIA, ul. Marulewska 40, Inowrocław. Dyżur całodobowy - tel. 602-189-676, 52/355-66-77. Załatwiamy wszystkie formalności w imieniu rodziny. Wypłacamy zasiłek pogrzebowy przed pogrzebem. Posiadamy profesjonalny baldachim pogrzebowy oraz windę nagrobną. Świadczymy usługi na najwyższym poziomie. www.memoria.net.pl

### Barcin

**Całodobowy** Zakład Pogrzebowy Sławomir Makowski, Barcin, ul. Żnińska 25 (naprzeciwko cmentarza) Tel. 52/383-64-09, 601-681-917.

### Pakość

**„Konkordia”** kompleksowe usługi pogrzebowe, Pakość, Inowrocławska 10, 52/35-18-766, 500-697-316, całą dobę. Wypłacamy zasiłki pogrzebowe KRUS i ZUS.

### Gniewkowo

**Najtańszy c**ałodobowy Zakład Pogrzebowy M. Matuszak, Zarządca Domu Przedpogrzebowego Kruszwica własna chłodnia, producent trumien winda i baldachim gratis. Gniewkowo , ul. Króla Jana III Sobieskiego 22, tel. 511 405 902, 52/357 16 04.

**Sotor** - Usługi Pogrzebowe i Cmentarne Gniewkowo 56/655 33 50 całą dobę Centrum Kamieniarskie tel. 512 601 120 www.sotor.pl

### Janikowo

**NAJTAŃSZY** CAŁODOBOWY ZAKŁAD POGRZEBOWY ROBERT KURCZEWSKI

JANIKOWO, ul. Główna 18G
TEL. 507 364 717

### Kruszwica

**Najtańszy** całodobowy Zakład Pogrzebowy „In Luctu” Małgorzata Matuszak, zarządca Domu Przedpogrzebowego w Kruszwicy, najtańsza chłodnia (własna), producent trumien (również z witryną) - trumny już od 300 zł, winda i baldachim gratis. Kruszwica, ul. Kolegiacka 12f, Inowrocław, ul. Św. Ducha 53, tel. 52/357-16-04, 357-53-41.

**Całodobowy** Zakład Pogrzebowy Żurawski ul. Kolegiacka 12E Kruszwica, tel. 666-999-917

### Złotniki Kujawskie

**Zakład** Pogrzebowy - całodobowy Andrzej Pabjańczyk, Złotniki Kujawskie ul. Podgórna 13, tel. 52/351-71-03, 504-270-409, 604-542-322

### Żnin

**Całodobowe,** kompleksowe usługi pogrzebowe „Chmielewscy”, ul. Górska 10, 52/302-14-67, 502-314-898. Wypłacamy zasiłki ZUS i KRUS przed pogrzebem.

**Całodobowo-Usługi** Pogrzebowe Firma Pietras, Żnin, Pl. Wolności 15/4. Wypłacamy zasiłki ZUS i KRUS przed pogrzebem. 52/30-22-031, 509-917-648

### Włocławek

**TARTAR** spopielarnia i dom pogrzebowy, Włocławek ul. Bojańczyka 3/5, ul. Cmentarna 12, 54/231-44-55, 54/413-15-93.

### Kowal

**Całodobowa** obsługa pogrzebów, Producent trumien. Lewandowski, 87-820 Kowal ul. Kościuszki 56. Tel. 603-998-321

## WETERYNARYJNE

### Toruń

**„Salus”** Przychodnia Weterynaryjna, Lelewela 33 /teren Arpolu/8-22, 56/652-81-67. Interna, chirurgia, profilaktyka. RTG, USG. Całodobowy dyżur 504-052-789.

## ZDROWIE I URODA

### Toruń

**Optyk Trejnowscy.** Bezpłatne badanie wzroku. Okulary progresywne.

Zniżki: na NFZ. Karta dużej rodziny, karta seniora i osoby niepełnosprawne.

ul. Kościuszki 41/47 pawilon Herbowa (obok Biedronki) tel. 56/623-23 26 www.optyk-trejnowski.pl

eprasa.pl e12573bc1e

# Sport

**Żużel.** Pres Toruń zaprasza kibiców na wyjątkowe spotkanie - fetę z okazji zdobycia tytułu drużynowego mistrza Polski! Impreza odbędzie się w sobotę (17.10, początek o godz. 12:30) na parkingu Motoareny przy Zielonej Strefie! Wstęp wolny.

## KRÓTKO

**Hokej**

### Na taki mecz czekali kibice KH Energa Toruń

KH Energa Toruń wraca do wygrywania! Po emocjonującym meczu i dogrywce na Tor-Torze udało się pokonać Unię Oświęcim. Bohaterem Daniła Larionovs!

**KH Energa Toruń - Unia Oświęcim 3:2 (0:1, 1:0, 1:1, d. 1:0)**
**Bramki:** 0:1 Marenis - Florczak, Matthews (14:35), 1:1 Larionovs - Schafer, Syty (37:07), 1:2 Wilkins - Valtola, Jokinen (48:25), 2:2 Peltola - Arrak, Ossipow (54:21), 3:2 Larionovs - Arrak, Schafer (64:15)
**KH Energa:** Kałmykow - Ossipow, Zieliński, Kolesnikow, Syty, Larionovs - Schafer, Tapio, Pełtola, Arrak, Hanzawa - Jaworski, Wilczok, Napiórkowski, Cybulski, Denyskin - Gimiński, Fraszko, K. Kalinowski, Smal, M. Kalinowski

Obie drużyny przegrały swoje ostatnie mecze, a po raz ostatni spotkały się w ćwierćfinale w poprzednim sezonie. Wtedy, po świetnej siedmiomeczowej serii, górą była Unia.
Kibice liczyli na przełamanie gospodarzy po dwóch bolesnych porażkach, ale to goście dominowali na lodzie. Roman Kałmykow kilka razy uchronił swój zespół przed stratą gola, ale pod koniec 1. tercji był bezsilny po solowej akcji Rihardsa Marenisa.
W 2. tercji torunian początkowo spowolniły dodatkowo kary dla Tapio, Kolesnikowa i Hanzawy, choć w tym czasie setkę zmarnował Igor Smal.
Pod koniec tej części gry wreszcie Daniła Larionovs z bliska pokonał Igora Tyczyńskiego.
W ostatniej tercji gospodarze znowu musieli odrabiać straty, w ostatnich minutach obie drużyny miały szansę rozstrzygnąć ten mecz, ale ostatecznie KH Energa i kibiców czekała pierwsza w sezonie dogrywka. W niej ponownie bohaterem okazał się Larionovs, który na 45 sekund przed końcem strzelił złotego gola.
Pierwszą rundę sezonu zasadniczego KH Energa kończy z bilansem 7-2 na 3. miejscu w tabeli i ma świetną pozycję wyjściową do walki o turniej finałowy Pucharu Polski. W piątek mecz na wyjeździe z JKH GKS Jastrzębie. **JP**

**Siatkówka**

### Pięć setów w hali niepokonanego rywala

Toruńscy siatkarze przegrywali 0:2, odrobili straty i prowadzili w tie-breaku, ale przywieźli tylko punkt.

**MKS Będzin - CUK Anioły Toruń 3:2 (25:16, 25:19, 19:25, 21:25, 15:13)**
**MKS:** Gruszczyński 4, Ptaszyński 11, Ratajczak 8, Szwaradzki 17, Tyszkiewicz 11, Kuts 11, Nowowsiak (libero), Cieslik (libero), Sałata, Wniarski, Kaliszuk 3
**Anioły:** Krysiak 12, Jankowski 10, Paolinetti 29, Śliwka 5, Podleśny 3, Dzierżyński (l) oraz Radziwon 7, Tynecki, Patecki, Majewski-Nowak, Urbańczyk 2

Wiadomo było, że torunian czeka ciężka przeprawa. MKS Będzin wygrał cztery pierwsze mecze sezonu, tracąc w nich zaledwie dwa sety. Starcie z CUK Aniołami zaczął równie imponująco, wygrywając pierwszą partię do 16.
Druga była już bardziej wyrównana, zaczął punktować Konrad Jankowski i wsparł w ataku nieco osamotnionego wcześniej Luisa Paolinettiego.
W końcówce goście zbliżyli się na dystans 22:19, ale trzy ostatnie wymiany padły łupem MKS.
To był jednak zwiastun lepszej gry w kolejnych setach, torunianie poprawili obronę, skuteczność w ataku i wygrali dość pewnie sety numer trzy i cztery. Nie do zatrzymania był Paolinetti, który w tym momencie miał już 26 punktów na koncie.
W tie-breaku także wszystko początkowo układało się po myśli torunian, którzy prowadzili już 11:8. Wtedy jednak kilka błędów w ataku pozwoliło rywalom przejąć inicjatywę i wyrwać zwycięstwo. **JP**

**Koszykówka**

### Dotkliwa porażka Artego na wyjeździe

W 4. kolejce rozgrywek bydgoskie koszykarki nie poradziły sobie w Gorzowie.

**AJP Gorzów Wielkopolski - Artego Bydgoszcz 84:55 (23:10, 23:12, 17:12, 21:21)**
**Artego:** Ozola 15 (2), Moore 11 (3), Marczyńska 9, Sobiech 2, Michałek 2 - Cowels 9 (1), Pawlikowska 4, Maławy 3 (1) Szymkiewicz 0, Witkowska 0, Zielińska-Obarek 0
**AJP:** Gertchen 14 (4), Jones 14, Mair 9 (1), Hurt 2, Stasiak 2 - Malaska 13 (1), Szymkiewicz 13, Steblecka 8 (1), Kuczyńska 4, Zielińska 3 (1), Kloska 2, Telenga 0

To był trzeci wysoko przegrany mecz bydgoskiej drużyny. O ile w dwóch poprzednich pierwsze kwarty były całkiem niezłe w ich wykonaniu, tak teraz od początku dominowały rywalki. Dopiero w ostatniej kwarcie kiedy wynik był rozstrzygnięty, to walka była wyrównana.
W następnym meczu Artego podejmie Polonię Warszawa. **DK**

**Piłka nożna**

### Wraca Liga Mistrzów

We wtorek rozegrane zostaną pierwsze mecze 2. kolejki Ligi Mistrzów. Program - godz. 18.45: Lens - Sporting Lizbona, Sabah - Slavia Praga; godz. 21: Inter Mediolan - Club Brugge, Arsenal - Lille, Atletico Madryt - Manchester United, RB Lipsk - PSV Eindhoven, Villarreal - Napoli, Galatasaray Stambuł - Barcelona, Viking Stavanger - Bayern Monachium. Mecze można oglądać na antenie Canal+ Extra 1-6. **DK**

**KOSZYKÓWKA**

# Emocje w Hali Mistrzów. Decydował jeden punkt!

**Joachim Przybył**

**Drugi mecz sezonu w Hali Mistrzów i drugi raz +1 dla Anwilu Włocławek. Niewiele brakowało, aby goście ze Słupska wywieźli niespodziewane zwycięstwo.**

**ANWIL WŁOCŁAWEK - CZARNI SŁUPSK 79:78 (16:15, 24:17, 22:19, 17:27)**
**ANWIL:** Hines 14, 6 zb., Lecomte 14 (1), 11 as., Freeman 13, 1 1 zb., Vanwijn 14, 11 zb., Szlachetka 4 oraz Wójcik 6, Edwin 5, Słupiński 4, Łazarski 3 (1), Brenk 2
**CZARNI:** Green 18 (2), Dimitrijević 13 (3), Robinson 8, Veinot 7 (1), Grudziński 6 oraz Carpenter 12 (2), Madsen 7 (1), Stupnicki 4, Pluta 3 (1), Borowski 0

FOT. OLIWIA NOWAK

**Mecz w Hali Mistrzów był zacięty do ostatnich sekund, losy zwycięstwa Anwilu rozstrzygnęły się w samej końcówce**

Dopiero w 2. kwarcie Anwil zaczął budować przewagę, bo wcześniej miał problemy ze skutecznością (35 proc.). Dobrze wyglądały akcje z podkoszowymi Freemanem, Wójcikiem i Vanwijnem (w sumie 22 pkt do przerwy).

Po przerwie obie drużyny męczyły się w ataku, ale Anwil rozkręcił się szybciej. Pierwszy raz z gry trafił Samuel Hines, a w 29. min., po niezwykle efektownym wsadzie Amerykanina, włocławianie prowadzili już różnicą 14 punktów. Kluczowy moment to ostatnia akcja w obronie, gdy Adam Brenk w idealnym momencie faulował Greena. Czarnym zostało wtedy niespełna 3 sekundy i rzut rozpaczy po wznowieniu był nieskuteczny.

- Są dni, gdy piłka nie wpada do kosza, brakowało nam wykończenia. Mecze wygrywa się obroną i dzięki niej pokonaliśmy Czarnych. Wierzę, że skuteczność wróci. Nasze akcje są dobre i to kwestia czasu, gdy wszystko się zgra - podsumował Brenk.

- Czarnym należą się gratulacje za powrót w końcówce, mojej drużynie za solidną grę przez 37 minut. W końcówce straciliśmy koncentrację, pozwoliliśmy na otwarte rzuty z dystansu, ale jestem zadowolony z zaangażowania w obronie, waleczności i zbiórek - dodał Vedran Bosnić.

**PIŁKA NOŻNA**

# Lider też za mocny dla Zawiszy Bydgoszcz

**Marcin Kozłowski**

**Niebiesko-czarni przegrali drugi mecz z rzędu na własnym boisku, na zwycięstwo czekają już od 29 sierpnia. Tym razem beniaminek uległ Zniczowi Pruszków, liderowi tabeli i spadkowiczowi z wyższej klasy.**

**ZAWISZA BYDGOSZCZ - ZNICZ PRUSZKÓW 0:1 (0:0)**
**Bramka:** Dawid Barnowski (69-karny)
**ZAWISZA:** Oczkowski - Dziarkowski, Golak, Staniak, Juśkiewicz - Kona (77. Mas) - Bogusiewicz (69. Kuśmierczyk), Cywiński, Szumilas (69. Rak), Stępień (77. Łukowski) - Kozłowski
**ZNICZ:** Napieraj - Nadolski, Pawlik, Jach, Barnowsk - Ratajczyk (81. Kosmalski), Okhronczuk, Borecki, Proczek - Mazurek (72. Szafrański), Kazimierczak
**Żółte kartki:** Dziarkowski, Juśkiewicz - Jach, Kazimierczak
Sędziował: Kornel Paszkiewicz (Wrocław)

Po czterech wygranych z rzędu Zawisza wyraźnie zwolnił i w czterech kolejnych grach zdobył zaledwie 3 pkt. Przed meczem gospodarze z dorobkiem 16 pkt. zajmowali 5. miejsce w tabeli. Znicz był liderem (7 pkt. więcej).

Adrian Stawski, trener bydgoskiej ekipy dokonał - w porównaniu z przegranymi derbami z Olimpią - trzech zmian w wyjściowej jedenastce. Od pierwszej minuty na boisku pojawili się Mikołaj Dziarkowski, Kacper Bogusiewicz i Michał Cywiński. Na ławce rezerwowych zasiedli natomiast Kacper Nowak, Bartosz Kuśmierczyk i Radosław Kanach. W składzie znaleźli się również pozyskani w tygodniu Jakub Łukowski (dał dobrą zmianę w 77. min.) i Ignace Abdelhamid.

Od początku więcej z gry mieli goście, ale to Zawisza powinien prowadzić. W 8. min. Kacper Napieraj obronił znakomicie strzał Wojciecha Szumilasa i dobitkę Filipa Kozłowskiego. Później z każdą minutą rosła przewaga Znicza i tylko dzięki wspaniałym interwencjom Michała Oczkowskiego Bydgoszczanie nie przegrywali. Niebiesko-czarni byli bezradni - mieli problemy z przekroczeniem połowy boiska i przez pół godziny nie przedostali się pod bramkę rywala.

Po zmianie stron gra gospodarzy nabrała tempa. Niestety, strzały były blokowane, albo niecelne. Goście, którzy sprawiali wrażenie zmęczonych odgryzali się kontrami, ale w bramce nadal nie zawodził Oczkowski. Losy spotkania rozstrzygnęły się w 69. min. Mikołaj Staniak sfaulował w polu karnym Adriana Kazimierczaka, a arbiter od razu wskazał na „wapno", co wzbudziło wiele kontrowersji. Dawid Barnowski i z 11 metrów pokonał bramkarza Zawiszy. Gospodarze mimo starań nie doprowadzili nawet do remisu i druga z rzędu porażka na własnym stadionie stała się faktem.

To był piąty mecz bez wygranej ekipy trenera Adriana Stawskiego.

eprasa.pl e12573bc1e

DZIŚ STREFA BIZNESU

CENY PELLETU ROSNĄ JAK SZALONE

POŻEGNANIE Z WĘGLEM MOŻE BYĆ DŁUGIE I DROGIE Str. 13-14

Nr ISSN 0867-4965
Nr indeksu 350184

www.pomorska.pl

Nr 238 (23.748) | Nakład: 7.342 | Wydanie 2 | Cena 5,50 zł (w tym 8% VAT)

*Wtorek, 13.10.2026*

78 lat

GAZETA pomorska KUJAWSKA

**RELAKS**

**Co ciekawego dziś w TV? Krzyżówki do rozwiązania przy dobrej kawie Str. 11-12**

**Powiat aleksandrowski**

## Pierwsza od lat kandydatka na rodzinę zastępczą

Pani Anna ze Stawek przeszła szkolenie i otrzymała zaświadczenie kwalifikacyjne. Teraz czeka na dziecko, któremu stworzy rodzinę zastępczą
**Str. 9**

**Biznes**

## Szokująca skala nieprawidłowości w naszym regionie

ZUS skontrolował firmy. Najwięcej nieprawidłowości jest w transporcie, pośrednictwie pracy i ochronie
**Str. 6**

**Polityka**

## Raport komisji ds. Pegasusa: sądy nie wiedziały na co dają zgodę

Przewodnicząca sejmowej komisji śledczej ds. inwigilacji systemem Pegasus zaprezentowała jawną część raportu
**Str. 7**

FOT. PAP/P. PIĄTKOWSKI

**Świadczenia**

# Mamy z regionu ruszyły do ZUS. Chcą przeliczenia emerytur i ich podwyższenia

**Małgorzata Stempinska**

**Mamy ruszyły do ZUS, bo w mediach znalazły informację, że tylko do 30 października tego roku można złożyć wniosek o zaliczenie do kapitału początkowego okresu urlopu wychowawczego. ZUS wyjaśnia: - To nieprawda.**

Od 1 maja 2015 roku zmieniły się zasady obliczania kapitału początkowego w zakresie okresów sprawowania opieki nad dzieckiem przypadających przed 1 stycznia 1999 roku. Wcześniej były one uwzględniane jako okresy nieskładkowe z zastosowaniem wskaźnika 0,7 proc. podstawy wymiaru za każdy rok. Po zmianie przepisów stosowany jest korzystniejszy wskaźnik – 1,3 proc. za każdy rok.

Jakiś czas temu w mediac h pojawiły się informacje, że aby mieć korzystniej do emerytury policzony okres urlopu wychowawczego, trzeba do 30 października złożyć do ZUS wniosek w tej sprawie. Placówki ZUS na Pomorzu i Kujawach przeżywają oblężenie ze strony mam. Tymczasem w wielu przypadkach okresy pobytu na wychowawczym zostały już uwzględnione na korzystniejszych zasadach przy ustalaniu wysokości emerytury. Składanie takiego wniosku jest wówczas bezcelowe i nie spowoduje podwyższenia świadczenia. Osoby, które przeszły na emeryturę po 30 kwietnia 2015 roku, czyli już po wejściu w życie nowych przepisów, nie muszą składać wniosku o ponowne przeliczenie świadczenia. Przy ustalaniu wysokości ich emerytury ZUS uwzględnił już korzystniejsze zasady dotyczące okresów opieki nad dzieckiem. Ponowny wniosek w tej samej sprawie nie zmieni wysokości emerytury. - Nie ma również potrzeby składania takiego wniosku już teraz przez osoby, które dopiero będą przechodziły na emeryturę. Przy ustalaniu świadczenia ZUS uwzględni aktualnie obowiązujące zasady obliczania kapitału początkowego - wyjaśnia Krystyna Michałek, regionalny rzecznik ZUS województwa kujawsko-pomorskiego.

O ponowne ustalenie kapitału początkowego powinny natomiast wystąpić osoby, których emerytura została przyznana przed 1 maja 2015 roku, a okresy opieki nad dzieckiem zostały uwzględnione według wcześniejszych, mniej korzystnych zasad i kapitał początkowy nie został później przeliczony. ©℗

**Więcej na str. 3**

FOT. KATARZYNA BRZOSTOWSKA

**Włocławek**

## Tak bawili się seniorzy ze „Starówki” w klubie Alchemia

**W klubie Alchemia przy ulicy Ostrowskiej odbyły się Senioralia zorganizowane przez włocławskie Stowarzyszenie „Starówka”.** - Uczestnicy spędzili czas radośnie, z dużą dawką pozytywnej energii. Bawiło się pięćdziesiąt osób przy muzyce na żywo - mówiła Grażyna Pawłowska, prezes Stowarzyszenia „Starówka”. - Był pyszny poczęstunek, serdeczna atmosfera i naprawdę świetna zabawa - dodała pani prezes.
Więcej zdjęć z tej imprezy na naszej stronie internetowej wloclawek.naszemiasto.pl

eprasa.pl e12573bc1e

FOKUS

• **Dziś** litr benzyny 95 ma kosztować nie więcej niż 7,06 zł, benzyny 98 - 7,95 zł, a diesla - 8,02 zł

POLITYKA

# Raport komisji ds. Pegasusa: sądy nie wiedziały na co dają zgodę

Pegasus działał bez wymaganej akredytacji bezpieczeństwa teleinformatycznego, a dane pozyskiwane za jego pomocą opuszczały terytorium Polski – powiedziała w Magdalena Sroka

**oprac Karolina Wrońska**

W poniedziałek w Sejmie zebrała się sejmowa komisja śledcza ds. Pegasusa, by przedstawić jawną część raportu dotyczącego zakupu, legalności i sposobu wykorzystywania tego systemu.

Szefowa komisji Magdalena Srokawskazała, że przygotowany raport to dokument „o tym, jak władza publiczna w Polsce sięgnęła po narzędzie ingerujące w nasze prawa obywatelskie". Dodała, że jego jawna część liczy 370 stron. Niejawna część raportu ma zostać zaprezentowana podczas niejawnych obrad komisji.

Jak poinformowała przewodnicząca, jednym z najważniejszych ustaleń komisji jest brak pełnej kontroli państwa polskiego nad systemem Pegasus. Jak mówiła, część infrastruktury Pegasusa pozostawała pod kontrolą izraelskiej firmy NSO Group, a dane pobierane z telefonów były przesyłane przez zagraniczne adresy IP. Sroka zaznaczyła, że według ustaleń komisji producent miał możliwość dostępu do materiałów pozyskiwanych w ramach kontroli operacyjnej, a ostrzeżenia dotyczące ryzyka przepływu danych za granicę pojawiały się już w 2017 r.

Sroka przekazała też, że zakup Pegasusa kosztował 33,4 mln zł, z czego ponad 8 mln zł przypadło firmie pośredniczącej. Jak zaznaczyła, kwota ta nie obejmuje wszystkich kosztów eksploatacji, utrzymania systemu i przedłużania licencji. – Łączny rachunek zakupu i utrzymania, administrowania i przedłużania licencji (...) jest zdecydowanie wyższy – podkreśliła Sroka.

Według ustaleń komisji Pegasus nigdy nie uzyskał wymaganej akredytacji bezpieczeństwa teleinformatycznego, a CBA nie wystąpiło do Agencji Bezpieczeństwa Wewnętrznego o jej przeprowadzenie. Zdaniem komisji oznaczało to, że system był wykorzystywany bez spełnienia wymogów wynikających z przepisów o ochronie informacji niejawnych.

Komisja ustaliła ponadto – mówiła Sroka – że sądy wydające zgody na kontrolę operacyjną nie były informowane o rzeczywistych możliwościach Pegasusa. Jak relacjonowała Sroka, przesłuchani przez komisję sędziowie zeznali, że nie wiedzieli, iż narzędzie może umożliwiać dostęp do całej zawartości telefonu, w tym wiadomości, zdjęć, kontaktów, lokalizacji oraz danych z przeszłości.

Podkreślono też, że „komisja nie kwestionuje potrzeby wyposażenia polskich służb w najnowocześniejsze narzędzia operacyjne (takie jak Pegasus – PAP)", kwestionuje natomiast to, iż „państwo zostało w tej sprawie potraktowane jak prywatny folwark, a prawo jako przeszkoda, którą trzeba obejść".

FOT. PAP/PRZEMYSŁAW PIĄTKOWSKI

**Przewodnicząca sejmowej komisji śledczej ds. inwigilacji systemem Pegasus Magdalena Sroka zaprezentowała jawną część raportu**

### Śledztwo produratury

W poniedziałkowym komunikacie opublikowanym na stronie PK prok. Nowak przypomniał o prowadzonym przez zespół śledczy postępowaniu dot. wykorzystania oprogramowania Pegasus. Jak dodał, w ramach śledztwa opinie dot. funkcjonalności i bezpieczeństwa tego systemu wydali biegli z Biura Badań Kryminalistycznych Agencji Bezpieczeństwa Wewnętrznego.

Ich podstawowym zadaniem – podał prok. Nowak - było ustalenie bezpieczeństwa i funkcjonalności systemu Pegasus.

Rzecznik PK poinformował, iż z opinii biegłych wynika, iż „system Pegasus umożliwiał pozyskiwanie szerokiego zakresu danych z urządzeń mobilnych bez wiedzy i zgody ich użytkowników".

**PAP**

KRÓTKO

Oświęcim

### Litwin ukarany za propagowanie nazizmu

26-letni Litwin został zatrzymany, gdy pozując do zdjęcia w byłym niemieckim obozie Auschwitz, wykonywał gest pozdrowienia hitlerowskiego. – Na podstawie zebranych dowodów podejrzanemu został przedstawiony zarzut propagowania nazizmu. Przyznał się i dobrowolnie poddał karze – powiedziała rzecznik Komendy Powiatowej Policji w Oświęcimiu asp. szt. Małgorzata Jurecka. 26-latek musi zapłacić 2 tys. zł grzywny.

Sejm

### Ustawy dotyczące dzieci i młodzieży bez kolejki

Projekty ustaw dotyczące problemów dzieci i młodzieży będą traktowane priorytetowo – zapowiedział w poniedziałek marszałek Sejmu Włodzimierz Czarzasty. W poniedziałek Czarzasty spotkał się z przedstawicielami Ministerstwa Cyfryzacji, Ministerstwa Edukacji Narodowej, sejmowej Komisji do Spraw Dzieci i Młodzieży i z ekspertami badającymi zachowania młodych ludzi w internecie. – Ustaliliśmy bardzo szybkie ścieżki legislacyjne, jeżeli chodzi o ustawy, które będą poruszały sprawy związane z problemami młodego pokolenia – powiedział.

Banki

### Kara za niedozwolone klauzule umowne

Bank Pocztowy, ING Bank Śląski, Erste BP oraz Plus Bank miały stosować w swoich umowach klauzule pozwalające na podwyższanie lub wprowadzanie opłat i prowizji – zarzuca bankom Urząd Ochrony Konkurencji i Konsumentów, który zakwestionował te praktyki i nałożył na nie łącznie niemal 150 mln zł kar.

FOT. SYLWIA DĄBROWA

**Nie ma żadnego konfliktu między byciem Kaszëbą, Polakiem i Europejczykiem, to naprawdę świetnie pasuje wszystko do siebie, (...) to jest właśnie ten nowoczesny i głęboki patriotyzm**

**DONALD TUSK**
premier RP

WARSZAWA

## Rozmowy w sprawie dostaw gazu i ropy

**oprac. Karolina Wrońska**

**Minister energii Miłosz Motyka zapowiada, że w najbliższych tygodniach dojdzie do spotkań z przedstawicielami Arabii Saudyjskiej i Kataru w sprawie zachowania ciągłości dostaw surowców energetycznych.**

W miniony weekend polska delegacja z udziałem Motyki miała udać się do Rijadu w Arabii Saudyjskiej, jednak ze względu na ataki zbrojne na tamtejsze lotnisko, wizytę odwołano. – Ale jesteśmy w kontakcie z naszą ambasadą, jesteśmy w kontakcie z naszymi sojusznikami i na pewno, czy to będzie tutaj w Polsce, czy przy okazji innych gremiów, to w ciągu najbliższych tygodni chcemy odbyć spotkania z przedstawicielami Kataru i z przedstawicielami Arabii Saudyjskiej – wskazał minister.

Podkreślił, że około połowy importowanej do Polski ropy pochodzi z Arabii Saudyjskiej. – Jesteśmy jednym z najważniejszych państw, jeżeli chodzi o państwa spoza Zatoki, dla Królestwa Arabii Saudyjskiej – dodał.

LUBLIN

## 21-letni Ukrainiec miał planować zabójstwo

**Jakub Sarek**

**Lubelski sąd aresztował 21-letniego obywatela Ukrainy, studenta kryminologii KUL, który podejrzany jest o przygotowania do zabójstwa przypadkowej osoby z powodu nienawiści rasowej.**

Jak ustalili śledczy, Yaroslav F. na zajęciach wychwalał popełnianie zbrodni, w tym o charakterze rasistowskim, wyrażał bezpośredni zamiar pozbawienia życia przypadkowych osób w ramach internetowego wyzwania pod nazwą „krwawy piątek" oraz namawiał jedną ze studentek do przyłączenia się do tego typu działań.

Mężczyzna został zatrzymany w piątek (9 października) w czasie pracy, gdy kierował taksówką na aplikację. Usłyszał zarzut czynienia przygotowań do zabójstwa z motywacji zasługującej na szczególne potępienie oraz z pobudek wynikających z nienawiści na tle różnic rasowych.

Sąd aresztował go na trzy miesiące. Grozi mu do 15 lat więzienia.

eprasa.pl e12573bc1e

# Włocławek

Kontakt:
redakcja.wloclawek@pomorska.pl

KOMUNIKACJA

## Włowerami można jeździć po mieście jeszcze tylko przez trzy najbliższe tygodnie

Joanna Maciejewska

**Sezon na miejski rower we Włocławku powoli dobiega końca. Z Włowewrów można korzystać jeszcze tylko przez trzy tygodnie. Zainteresowanie taką formą przemieszczania się po mieście rośni - jest już blisko tysiąc zarejestrowanych użytkowników.**

W sezonie 2026/2027 Włowery na ulicach Włocławka dostępne są od początku wiosny. Jednoślady można wypożyczyć w aplikacji Nextbike, dostępnej w App Store i Google Play. Przekierowanie do niej dostępne jest również w aplikacji mMieszkaniec.

Nowością tego sezonu są także rowery elektryczne - 20 sztuk. Tych nie można jednak wypożyczyć tak, jak innych Włowerów. Wypożyczenie ich możliwe jest na dłuższy czas. Okres wynajmu wynosi 6 miesięcy.

Wraz z trwaniem sezonu, wzrasta zainteresowanie miejskim rowerem we Włocławku. Od początku sezonu użytkownicy Włocweru przejechali ponad 200 tys. km. Na koniec września w systemie zarejestrowanych było o 3156 użytkowników więcej, niż na koniec kwietnia. W sierpniu rowery wypożyczono 8 636 razy, a liczba zarejestrowanych użytkowników wzrosła do 9 663. Jak wyglądają wrześniowe statystyki?

Liczba wypożyczeń: 5 453, liczba zarejestrowanych użytkowników: 9 888, przejechany dystans: ponad 20 340,101 km.

- Cieszy, że tak chętnie wybieracie WŁOWER do codziennych przejazdów po naszym mieście - zaznacza spółka Baza.

Dla porównania, w lipcu odnotowano 8 018 wypożyczeń Włowerów. Było 9 117 zarejestrowanych użytkowników i 36 965 km przejechanych na rowerach miejskich. W sierpniu miejskie rowery niewypożyczono 8 636 razy, a liczba zarejestrowanych użytkowników wzrosła już do 9 663.

W tym sezonie uruchomiono też nowe stacje, m. in.: na ul. Mechaników przy PANS; Bauera/Centrum handlowe; Wiejska/Szkoła Muzyczna; Dębowa, pętla autobusowa; al. Jana Pawła II/ Szkolna; al. Jana Pawła II/Skatepark.

Zbliża się koniec sezonu. Włower dostępny będzie na ulicach Włocławka do 5 listopada.

Przypomnijmy, że na początku sezonu opłata za wypożyczenie tradycyjnego roweru miejskiego wynosiła 25 groszy za pierwsze 20 minut jazdy, a później 3 grosze za każdą minutę. Od 15 maja stawki poszły w górę. Za pierwsze 20 minut trzeba zapłacić 40 groszy, a później 5 groszy za minutę. Nie zmieniła się opłata za przekroczenie 12 godzin wypożyczenia - 200 zł oraz za kradzież, utratę lub zniszczenie - 4600 zł. Podwyżki nie dotknęły jednak wszystkich. Niższe stawki za wypożyczenie roweru, czyli w pierwotnej wysokości, płacą posiadacze Karty Mieszkańca Włocławka zintegrowanej z kontem WŁOWER: od 1 do 20 minut - 0,25 zł. od 21 do 720 minuty - 0,03 zł/ za minutę. ©℗

POWRÓT DO TEMATU

## Działania w celu zapewnienia bezpieczeństwa nadal trwają

Wojciech Alabrudziński

**W związku z wyjatkową sytuacją spowodowaną niepokojącymi doniesieniami dotyczącymi szkół, w piątek służby patrolowały tereny placówek oświatowych, władze Włocławka spotkały się z dyrektorami szkół**

FOT. WOJCIECH ALABRUDZIŃSKI

Patrole policyjne czuwały przed szkołami we Włocławku. Na życzenie dyrektorów placówek oświatowych, mundurowi wchodzili też do środka

Wczoraj policja poinformowała, że w cały kraju przeprowadzono blisko 80 tysięcy kontroli placówek w całym kraju i zatrzymano ponad 130 osób. - Nadal trwają działania Policji, które mają na celu zapewnienie bezpieczeństwa dzieciom, młodzieży oraz wszystkim pracownikom placówek oświatowych. Do godziny 6 odnotowano 311 zdarzeń, w których funkcjonariusze realizują czynności w związku z uzasadnionym podejrzeniem popełnienia czynu zabronionego. W toku działań zatrzymano dotychczas 135 osób. Policjanci w dalszym ciągu całodobowo monitorują sieć i reagują na każde zgłoszenie - informują mundurowi na facebookowym profilu Polska Policja.

W piątek, o czym informowaliśmy na bieżąco i pisaliśmy też we wczorajszym wydaniu, przed szkołami we Włocławku i regionie czuwali policjanci i strażnicy miejscy.

W piątek odwiedziliśmy Zespół Szkół nr 8 przy ulicy Willowej we Włocławku. W holu szkoły czuwali dwaj policjanci. - Zajęcia odbywają się normalnie, jak każdego dnia - mówi Agnieszka Przekwas, zastępca dyrektora ZS nr 8. - Jest mniejsza frekwencja, ale obecnych jest większość uczniów. Czujemy się bezpieczni, policja jest na miejscu. W związku z tymi incydentami w Polsce dyrektor organizuje w poniedziałek apel poświęcony bezpieczeństwu - przekażemy uczniom i pracownikom szkoły, jak mają się zachowywać w kryzysowej sytuacji.

Podobnie było w Zespole Szkół Chemicznych. Przed wejściem do szkoły obecne były dwa patrole.

- Nie wpuszczamy nikogo z zewnątrz do szkoły, nikt obcy nie wejdzie na teren placówki - mówi Magdalena Celmer, wicedyrektor Zespołu Szkół Chemicznych. - Zajęcia się odbywają, choć mamy około dziesięciu procent uczniów. Przed budynkiem od samego rana jest obecny patrol policyjny. W szkole pedagodzy i psycholodzy będą w klasach rozmawiać z uczniami o sytuacji związanej z bezpieczeństwem w szkołach.

Policja apelowała o spokój i rozwagę, wskazując że dotychczasowe ustalenia nie potwierdzają informacji o rzekomym internetowym challenge'u. Nie powielajmy niesprawdzonych doniesień i korzystajmy z wiarygodnych źródeł informacji.

Według danych Kuratorium Oświaty (z piątku) w piątek 9 szkół w województwie kujawsko-pomorskim przekazało informację o zawieszeniu zajęć z wykorzystaniem tzw. godzin dyrektorskich. Frekwencja obecności została wykazana na poziomie 52,4 proc. Dane te dotyczą wyłącznie placówek, które przekazały informacje Kuratorium Oświaty. ©℗

**Współpraca: Joanna Maciejewska**

KRÓTKO

Biznes

### Dofinansowanie na własny biznes dla bezrobotnych

Powiatowy Urząd Pracy we Włocławku do 14 października prowadzi nabór wniosków o przyznanie dofinansowania na podjęcie działalności gospodarczej. „Z uwagi na ograniczone środki wspierane będą w szczególności osoby, które posiadają roczne doświadczenie zawodowe związane z planowaną działalnością gospodarczą" - informuje PUP we Włocławku. Wysokość dofinansowania nie może przekroczyć kwoty 6-krotności przeciętnego wynagrodzenia. Dofinansowanie może być przeznaczone m. in. na pokrycie następujących kosztów: zakup urządzeń, maszyn, sprzętu, narzędzi, zakup wyposażenia lokalu; zakup towarów do dalszej odsprzedaży i materiałów nie przekraczających 50 proc. kwoty przyznanych środków, najem lub dzierżawę lokalu w kwocie nie przekraczającej 10 proc. środków, zakup telefonu, laptopa, komputera stacjonarnego, tabletu czy samochodu w określonych procentowo wysokościach. Szczegółowy regulamin, wniosek i inne niezbędne dokumenty na stronie wloclawek.praca.gov.pl **(JM)**

PROFILAKTYKA

FOT. WOJCIECH ALABRUDZIŃSKI

Kobieta

### Panie stawiają na swoje zdrowie

Kujawski Kongres Kobiet pod hasłem „Stawiamy na zdrowie" odbył się w sobotę we włocławskim Hotelu Aleksander. Wydarzenie, zorganizowane przez Kujawski Klub Kobiet, poświęcono promocji zdrowia, profilaktyki oraz zwiększaniu świadomości zdrowotnej wśród kobiet. Program kongresu został podzielony na trzy panele tematyczne. Pierwszy dotyczył profilaktyki, nowotworów i chorób krwi. Więcej o tym wydarzeniu na stronie wloclawek.naszemiasto.pl. **KB**

eprasa.pl e12573bc1e

PCHLI TARG

FOT. KATARZYNA BRZOSTOWSKA

**Na włocławskim Pchlim Targu przy alei Kazimierza Wielkiego nie brakowało odwiedzających. Przyjemna pogoda zachęcała do wyjścia z domu, a między stoiskami od rana przewijały się tłumy kupujących i spacerowiczów. Tym razem na targowisku królowały chryzantemy (od 20 zł), wieńce (od 40 zł) i wiązanki. W związku ze zbliżającym się Dniem Wszystkich Świętych coraz więcej osób szuka dekoracji na groby.**

PROKURATURA

# Uderzyła mężczyznę stłuczoną butelką

Ewelina Fuminkowska

**Do aresztu trafiła 34-letnia kobieta podejrzana o zranienie 42-letniego mężczyzny fragmentem stłuczonej butelki. Do zdarzenia doszło przy jednym ze sklepów w Ciechocinku. Badanie wykazało, że kobieta miała w organizmie ponad 4 promile alkoholu.**

Do zdarzenia doszło w środę, 23 września, około godziny 18 przy jednym ze sklepów na terenie Ciechocinka. Jak ustalili policjanci, 34-latka rozbiła butelkę o stolik, a następnie zraniła jej fragmentem w szyję 42-letniego mężczyznę. Miała mu również grozić pozbawieniem życia, po czym uciekła z miejsca zdarzenia.

Policjanci rozpoczęli poszukiwania kobiety zaraz po otrzymaniu zgłoszenia. Zatrzymali ją po około trzech godzinach. Przebywała w mieszkaniu swojego znajomego. Badanie stanu trzeźwości wykazało, że miała w organizmie ponad 4 promile alkoholu. 42-latek na szczęście nie odniósł poważnych obrażeń. Po zszyciu rany przez personel medyczny opuścił szpital.

Sprawą zajęła się Prokuratura Rejonowa w Aleksandrowie Kujawskim.

Sandrze J. przedstawiono zarzuty związane ze zranieniem mężczyzny, narażeniem go na bezpośrednie niebezpieczeństwo utraty życia oraz kierowaniem gróźb karalnych.

Jak poinformowała prokuratura, kobieta przyznała się do pierwszego z zarzucanych jej czynów, ale nie przyznała się do trzech zarzutów dotyczących gróźb kierowanych wcześniej wobec pokrzywdzonego i jego partnerki.

Sąd Rejonowy w Aleksandrowie Kujawskim, na wniosek prokuratora, zastosował wobec podejrzanej tymczasowe aresztowanie na trzy miesiące.

Sprawa jest w toku. ©℗

RODZINA

# Pierwsza od lat kandydatka na rodzinę zastępczą w powiecie!

Ewelina Fuminkowska

**W powiecie aleksandrowskim od ponad pięciu lat nie pojawił się nowy kandydat na rodzinę zastępczą. Teraz jest ktoś, kto zdecydował się otworzyć swój dom dla dziecka potrzebującego opieki. Pani Anna ze Stawek przeszła szkolenie i otrzymała zaświadczenie kwalifikacyjne.**

Decyzja nie przyszła z dnia na dzień. Myśl o tym, by zostać rodziną zastępczą, dojrzewała w pani Annie od dawna. Kiedy w końcu zobaczyła na naszym portalu artykuł o niemowlęciu, które potrzebowało domu, postanowiła zrobić pierwszy krok.

– Zgłosiłam się w kwietniu. Na każdym etapie mogłam liczyć na pomoc pracowników naszego PCPR. Od początku myślałam o tym, żeby zostać rodziną zastępczą. Kiedy byłam młoda, sama mogłam liczyć na wsparcie innych. Chcę teraz jakoś to dobro oddać – mówi pani Anna.

Dziś ma już dorosłe dzieci. Wie więc, czym jest codzienna odpowiedzialność za drugiego człowieka. Wie też, że rodzicielstwo zastępcze może oznaczać nie tylko piękne chwile, ale również trudne emocje i sytuacje, z którymi trzeba będzie się zmierzyć.

Jej decyzja ma szczególne znaczenie, bo rodzin zastępczych w powiecie aleksandrowskim wciąż brakuje.

– Od ponad pięciu lat nie mieliśmy żadnej nowej rodziny zastępczej niezawodowej – mówi Małgorzata Wesner, kierownik Powiatowego Centrum Pomocy Rodzinie w Aleksandrowie Kujawskim. - Obecnie w powiecie funkcjonują 78 rodzin zastępczych, w których przebywa 130 dzieci.

Dlatego pojawienie się nowej kandydatki jest ważnym wydarzeniem. Tym bardziej że zanim ktoś otworzy swój dom dla dziecka, musi przejść całą procedurę kwalifikacyjną.

Pani Anna miała badania, sprawdzono jej sytuację zdrowotną i zawodową, a także warunki, jakie może zapewnić dziecku. Wszystkie opinie były pozytywne. Kolejnym etapem było szkolenie.

To właśnie szkolenia okazały się dla niej szczególnie ważne. Nie były tylko formalnością. Pani Anna mogła podczas nich poznać konkretne sytuacje, z jakimi spotykają się rodziny zastępcze, oraz sposoby radzenia sobie z trudnościami.

– Szkolenia dały mi najwięcej. Było wiele przykładów i informacji o tym, jak sobie radzić. Były też spotkania i rozmowy z rodzinami zastępczymi – opowiada.

Nie ukrywa, że ma świadomość, iż może nie być łatwo. Dzieci trafiające do pieczy zastępczej często mają za sobą trudne doświadczenia, a opieka nad nimi wymaga cierpliwości, wyrozumiałości i gotowości na mierzenie się z emocjami.

FOT. EWELINA FUMINKOWSKA

**Pani Ania czeka na dziecko, któremu nie będzie brakowało miłości i bezpieczeństwa**

– Wiem, że czasem może być ciężko. Sytuacja dzieci nie jest łatwa, ale u mnie miłości nie będzie brakowało – mówi pani Anna.

Po zakończeniu całej procedury odebrała z rąk kierownik PCPR zaświadczenie kwalifikacyjne. To jednak nie oznacza końca tej historii. Wręcz przeciwnie. Teraz zaczyna się oczekiwanie.

Pani Anna chciałaby zostać rodziną zastępczą dla dziecka w wieku szkolnym. Pracuje zawodowo i uważa, że w takiej sytuacji łatwiej będzie jej pogodzić obowiązki związane z pracą i opieką nad dzieckiem. – Czekam na dziecko w wieku szkolnym. Pracuję zawodowo i tak będzie mi łatwiej pogodzić wszystkie obowiązki – mówi.

Na razie więc w jej domu jest miejsce, które czeka na nowego członka rodziny. Nie wiadomo jeszcze, kim będzie dziecko, które do niego trafi. Wiadomo natomiast, że będzie miało dorosłą osobę gotową dać mu czas, miłość, opiekę i poczucie bezpieczeństwa.

W PCPR podkreślają przy tym, że samo zgłoszenie się na szkolenie nie oznacza, że kandydat musi zostać rodziną zastępczą. – Na każdym etapie podejmowania decyzji kandydat może zrezygnować. Wspieramy go do samego końca, ale nie jest to decyzja wiążąca. Rodzin zastępczych brakuje, ale szkolenia są również po to, żeby dodać odwagi i dać czas na zastanowienie – podkreśla Małgorzata Wesner.

Czasem wystarczy jeden impuls, by myśl, która przez lata pozostawała tylko planem, zamieniła się w konkretną decyzję. Aleksandrowski PCPR czeka na kolejne osoby, które chciałby dać swoją miłość i uwagę dziecku w potrzebie. ©℗

REKLAMA 0011596877

**Burmistrz**

**Brześcia Kujawskiego**

informuje

o wywieszeniu w dniu 7 października 2026 r. na okres 21 dni wykazu nieruchomości przeznaczonych do sprzedaży:

| Lp. | Numer działki | Powierzchnia w ha | Obręb | Wartość | Nr księgi wieczystej | |
|---|---|---|---|---|---|---|
| 1 | 108/6 | 0,0848 | 0015 Machnacz | 23 800,00 zł | WL1W/00033473/1 | niezabudowana |
| 2 | 68/20 | 0,0300 | 0002 Brzezie | 11 600,00 zł | WL1W/00096781/2 | zabudowana |

Szczegółowe informacje można uzyskać w Urzędzie pok. 7 bądź tel. 54/231-63-10.

Pełna treść na tablicy ogłoszeń i BIP na stronie www.brzesckujawski.pl

REKLAMA 0011596889

**Burmistrz Brześcia Kujawskiego**

**informuje**

o wywieszeniu w dniu 7 października 2026 r.
na okres 21 dni wykazu nieruchomości przeznaczonych
do wydzierżawienia oraz najmu:

1. lokal usługowy o pow. 77,54 m² zlokalizowany w budynku przy ul. Reymonta 4 w Brześciu Kujawski, na działce nr 25 obręb 0003 Miasto Brześć Kujawski 3,
2. część z działki nr 68/21 obręb 0002 Brzezie o pow. 17,0 m²,
3. część z działki nr 68/22 obręb 0002 Brzezie o pow. 35,5 m²,
4. część z działki nr 69/7 obręb 0002 Brzezie o pow. 78,00 m².

Szczegółowe informacje można uzyskać w Urzędzie, pok. 7, bądź tel. 54 231 63 10.

Pełna treść na tablicy ogłoszeń
i BIP na stronie www.brzesckujawski.pl

eprasa.pl e12573bc1e

NASZA AKCJA

# Październik należy do kobiet! Zapraszamy na kolejne spotkania akcji „Siła KobieTY”

Kamila Pochowska

**Inowrocław jest już ekspertem w profilaktyce nowotworów ginekologicznych i piersi. Teraz czas na inne miasta! Zapraszamy na bezpłatne spotkania akcji „Siła KobieTY” w czterech kolejnych miastach województwa kujawsko-pomorskiego. Najbliższe z nich odbędzie się jutro w Bydgoszczy.**

Już blisko od czterdziestu lat na całym świecie październik jest miesiącem zdominowanym przez profilaktykę nowotworu piersi.

Nie inaczej jest w kujawsko-pomorskim, gdzie od lat z powodzeniem realizujemy akcję „Siła KobieTY”. Odwiedziliśmy już Inowrocław, gdzie uczestniczki otrzymały praktyczną wiedzę dotyczącą zdrowia i profilaktyki, a także dowiedziały się jak prawidłowo wykonać samobadanie piersi.

Wraz z nami w projekt zaangażowana jest edukatorka i aktywistka – Aga Szuścik, która opowiedziała m.in. o badaniach profilaktycznych, szczepieniach przeciw HPV, zdrowiu intymnym, menopauzie, nietrzymaniu moczu, zdrowym stylu życia, samoakceptacji oraz budowaniu wewnętrznej siły.

**Siła KobieTY 2026 w Kujawsko-Pomorskiem:**

- 14 października - Bydgoszcz, Kino Orzeł, ul. Doktora Karola Marcinkowskiego 12
- 26 października - Włocławek, Teatr Impresaryjny, ul. Wojska Polskiego 13
- 27 października - Grudziądz, Grudziądzki Inkubator Przedsiębiorczości, Aleja 23 Stycznia 46
- 30 października - Toruń, Akademickie Centrum Kultury i Sztuki OdNowa, ul. Gagarina 37A

Wszystkie spotkania rozpoczynają się o godz. 17:30.

Dla uczestniczek przygotowaliśmy konkurs, w którym do wygrania są voucher na genetyczny test ryzyka raka piersi i jajnika związany z genem BRCA1, za ich realizację odpowiada Pracownia Genetyki Nowotworów w Toruniu. Aby wziąć udział w konkursie, przy rejestracji na wydarzenie należy odpowiedzieć na pytanie „Czym jest dla Ciebie siła?”.

**„Siła KobieTY” to autorska inicjatywa „Pomorskiej”, która ma przypomnieć, że troska o zdrowie nie musi zaczynać się od wielkich zmian. Czasem wystarczy jedno spotkanie i decyzja, żeby zrobić coś dla siebie.**

Udział w spotkaniach jest bezpłatny, jednak obowiązują wcześniejsze zapisy. Aby wziąć udział w spotkaniu, należy wejść na pomorska.pl/silakobiety, gdzie znajduje się link do formularza zgłoszeniowego. W formularzu należy wybrać miasto, w których chce się uczestniczyć w wydarzeniu i wypełnić formularz.

W ramach projektu powstaną cztery wideopodcasty przygotowane we współpracy ze specjalistami z Centrum Onkologii im. prof. Franciszka Łukaszczyka w Bydgoszczy. Rozmowy będą dotyczyć m.in. profilaktyki, objawów, leczenia, emocji i wsparcia osób mierzących się z chorobą nowotworową.

REKLAMA
Q605039256A

ORGANIZATOR: GAZETA POMORSKA
PARTNER STRATEGICZNY I MECENAS: Samorząd Województwa Kujawsko-Pomorskiego, KUJAWY POMORZE
PARTNER STRATEGICZNY: Roche, tylko dwa słowa
PARTNERZY GŁÓWNI: bella, Bank Pekao, Diagnostyka+
PARTNERZY LOKALIZACYJNI: BYDGOSZCZ, WŁOCŁAWEK Miasto dobrego klimatu, KINO ORZEŁ, MIEJSKIE CENTRUM KULTURY w Bydgoszczy
PARTNER MERYTORYCZNY: CENTRUM ONKOLOGII im. prof. F. Łukaszczyka w Bydgoszczy
PATRONAT MEDIALNY: TVP3 BYDGOSZCZ, TVP info, PIK POLSKIE RADIO
PARTNERZY: CENTRUM MEDYCZNE BIEŃKOWSKI KLINIKA CHIRURGII PLASTYCZNEJ, MM NEUPACK, Diagnostyka+ GENESIS, Fale Loki Koki DOSTARCZAMY PIĘKNO, OLIVIA GARDEN, PROSPERO, ENERGOTERM, drobex, MIEJSKIE WODOCIĄGI I KANALIZACJA w Bydgoszczy
PATRONAT HONOROWY: AMAZONKI, PATRONAT HONOROWY PREZYDENTA BYDGOSZCZY Rafała Bruskiego, Prezydent Miasta Torunia Paweł Gulewski, Prezydent Włocławka Krzysztof Kruszyński, IMPREZA POD PATRONATEM PREZYDENTA GRUDZIĄDZA

REKLAMA
0011584791

# INFORMATOR

## HOTELE

### Bydgoszcz

**Tanie** noclegi dla firm, 601-919-805

## LEKARSKIE

### Włocławek

**Badania** okresowe pracowników, kierowców, posiadających broń - lek. Wojciech Cader, Plac Wolności 17, pn. 10.15-13.00, wt. 8.00-11.00, śr. 14.00-19.00, czw. 8.00-11.00, pt.14.00-19.00, tel. 603-767-838, 54/231-43-54. Współpraca z LUXMED i MEDICOVER.

### Radziejów

**Internista** Mieczysław Wolański, przyjmuje codzienne od 9.00, Radziejów, ul. Łokietka 3, ekg, holter usg, laboratorium. Tel. 607 402 122, 54/285 22 40

## USŁUGI

### Bydgoszcz

**Śmieci** - wywóz, kontenery, gruz „Corimp” 52/320-81-85.

### Grudziądz:

**STACJA** demontażu pojazdów przyjmuje samochody do złomowania, Grudziądz, tel. 56/465-48-88

## USŁUGI POGRZEBOWE

### Bydgoszcz

**Dylewscy** Zakład Usług Pogrzebowych, Plac Piastowski 9, Bydgoszcz. Tel. Całodobowe 52/322-29-16, 602-26-34-72, www.dylewscy.pl Biuro Fordon ul.Piwnika Ponurego 1D, 52/342-95-16. Obsługujemy cmentarze w Bydgoszczy i okolicy, kompleksowe usługi krajowe i zagraniczne, usługi kremacyjne w Bydgoszczy - duży wybór trumien i urn. Kredytowanie pogrzebów ZUS, KRUS, wojsko, policja

### Chojnice

**Zakład** Pogrzebowy Tadeusz Porożyński, Gdańska 3. Przechowywanie, przewóz zwłok Chojnice bezpłatnie całodobowo. 52/397-20-47, 604-755-900.

### Toruń

**Sotor** Usługi Pogrzebowe i Cmentarne, Toruń, tel. 56/655 33 50 całą dobę. Centrum Kamieniarskie tel. 512 601 120 www.sotor.pl

### Inowrocław

**Credo** -Najtańszy całodobowy Zakład Pogrzebowy -św. Ducha 33, 88-100 Inowrocław. 52/357-74-16, 509-946-759, trumny już od 349 zł, do każdej usługi baldachim i winda nagrobna gratis, dostosowujemy się do możliwości finansowych każdego Klienta, wypłacamy zasiłki z ZUS i KRUS przed pogrzebem http://www.pogrzeb.net

**Najtańszy** Całodobowy Zakład Pogrzebowy „IN LUCTU” Małgorzata Matuszak. Zarządca Domu Przedpogrzebowego w Kruszwicy, najtańsza chłodnia (własna), producent trumien (również z witryną) - trumny już od 300 zł, winda i baldachim gratis. Kruszwica, ul. Kolegiacka 12F, Inowrocław, ul. Św. Ducha 53, tel. 52/357-16-04, 357-53-41.

**Waldemar** Wójcik Zakład Pogrzebowy MEMORIA, ul. Marulewska 40, Inowrocław. Dyżur całodobowy - tel. 602-189-676, 52/355-66-77. Załatwiamy wszystkie formalności w imieniu rodziny. Wypłacamy zasiłek pogrzebowy przed pogrzebem. Posiadamy profesjonalny baldachim pogrzebowy oraz windę nagrobną. Świadczymy usługi na najwyższym poziomie. www.memoria.net.pl

### Barcin

**Całodobowy** Zakład Pogrzebowy Sławomir Makowski, Barcin, ul. Żnińska 25 (naprzeciwko cmentarza) Tel. 52/383-64-09, 601-681-917.

### Pakość

**„Konkordia”** kompleksowe usługi pogrzebowe, Pakość, Inowrocławska 10, 52/35-18-766, 500-697-316, całą dobę. Wypłacamy zasiłki pogrzebowe KRUS i ZUS.

### Gniewkowo

**Najtańszy c**ałodobowy Zakład Pogrzebowy M. Matuszak, Zarządca Domu Przedpogrzebowego Kruszwica własna chłodnia, producent trumien winda i baldachim gratis. Gniewkowo , ul. Króla Jana III Sobieskiego 22, tel. 511 405 902, 52/357 16 04.

**Sotor** - Usługi Pogrzebowe i Cmentarne Gniewkowo 56/655 33 50 całą dobę Centrum Kamieniarskie tel. 512 601 120 www.sotor.pl

### Janikowo

**NAJTAŃSZY** CAŁODOBOWY ZAKŁAD POGRZEBOWY ROBERT KURCZEWSKI

JANIKOWO, ul. Główna 18G
TEL. 507 364 717

### Kruszwica

**Najtańszy** całodobowy Zakład Pogrzebowy „In Luctu” Małgorzata Matuszak, zarządca Domu Przedpogrzebowego w Kruszwicy, najtańsza chłodnia (własna), producent trumien (również z witryną) - trumny już od 300 zł, winda i baldachim gratis. Kruszwica, ul. Kolegiacka 12f, Inowrocław, ul. Św. Ducha 53, tel. 52/357-16-04, 357-53-41.

**Całodobowy** Zakład Pogrzebowy Żurawski ul. Kolegiacka 12E Kruszwica, tel. 666-999-917

### Złotniki Kujawskie

**Zakład** Pogrzebowy - całodobowy Andrzej Pabjańczyk, Złotniki Kujawskie ul. Podgórna 13, tel. 52/351-71-03, 504-270-409, 604-542-322

### Żnin

**Całodobowe,** kompleksowe usługi pogrzebowe „Chmielewscy”, ul. Górska 10, 52/302-14-67, 502-314-898. Wypłacamy zasiłki ZUS i KRUS przed pogrzebem.

**Całodobowo-Usługi** Pogrzebowe Firma Pietras, Żnin, Pl. Wolności 15/4. Wypłacamy zasiłki ZUS i KRUS przed pogrzebem. 52/30-22-031, 509-917-648

### Włocławek

**TARTAR** spopielarnia i dom pogrzebowy, Włocławek ul. Bojańczyka 3/5, ul. Cmentarna 12, 54/231-44-55, 54/413-15-93.

### Kowal

**Całodobowa** obsługa pogrzebów, Producent trumien. Lewandowski, 87-820 Kowal ul. Kościuszki 56. Tel. 603-998-321

## WETERYNARYJNE

### Toruń

**„Salus”** Przychodnia Weterynaryjna, Lelewela 33 /teren Arpolu/8-22, 56/652-81-67. Interna, chirurgia, profilaktyka. RTG, USG. Całodobowy dyżur 504-052-789.

## ZDROWIE I URODA

### Toruń

**Optyk Trejnowscy.** Bezpłatne badanie wzroku. Okulary progresywne.

Zniżki: na NFZ. Karta dużej rodziny, karta seniora i osoby niepełnosprawne.

ul. Kościuszki 41/47 pawilon Herbowa (obok Biedronki) tel. 56/623-23 26 www.optyk-trejnowski.pl

eprasa.pl e12573bc1e

# Sport

**Żużel.** Pres Toruń zaprasza kibiców na wyjątkowe spotkanie - fetę z okazji zdobycia tytułu drużynowego mistrza Polski! Impreza odbędzie się w sobotę (17.10, początek o godz. 12:30) na parkingu Motoareny przy Zielonej Strefie! Wstęp wolny.

## KRÓTKO

**Hokej**

### Na taki mecz czekali kibice KH Energa Toruń

KH Energa Toruń wraca do wygrywania! Po emocjonującym meczu i dogrywce na Tor-Torze udało się pokonać Unię Oświęcim. Bohaterem Daniła Larionovs!

**KH Energa Toruń - Unia Oświęcim 3:2 (0:1, 1:0, 1:1, d. 1:0)**
**Bramki:** 0:1 Marenis - Florczak, Matthews (14:35), 1:1 Larionovs - Schafer, Syty (37:07), 1:2 Wilkins - Valtola, Jokinen (48:25), 2:2 Peltola - Arrak, Ossipow (54:21), 3:2 Larionovs - Arrak, Schafer (64:15)
**KH Energa:** Kałmykow - Ossipow, Zieliński, Kolesnikow, Syty, Larionovs - Schafer, Tapio, Pełtola, Arrak, Hanzawa - Jaworski, Wilczok, Napiórkowski, Cybulski, Denyskin - Gimiński, Fraszko, K. Kalinowski, Smal, M. Kalinowski

Obie drużyny przegrały swoje ostatnie mecze, a po raz ostatni spotkały się w ćwierćfinale w poprzednim sezonie. Wtedy, po świetnej siedmiomeczowej serii, górą była Unia.
Kibice liczyli na przełamanie gospodarzy po dwóch bolesnych porażkach, ale to goście dominowali na lodzie. Roman Kałmykow kilka razy uchronił swój zespół przed stratą gola, ale pod koniec 1. tercji był bezsilny po solowej akcji Rihardsa Marenisa.
W 2. tercji torunian początkowo spowolniły dodatkowo kary dla Tapio, Kolesnikowa i Hanzawy, choć w tym czasie setkę zmarnował Igor Smal.
Pod koniec tej części gry wreszcie Daniła Larionovs z bliska pokonał Igora Tyczyńskiego.
W ostatniej tercji gospodarze znowu musieli odrabiać straty, w ostatnich minutach obie drużyny miały szansę rozstrzygnąć ten mecz, ale ostatecznie KH Energa i kibiców czekała pierwsza w sezonie dogrywka. W niej ponownie bohaterem okazał się Larionovs, który na 45 sekund przed końcem strzelił złotego gola.
Pierwszą rundę sezonu zasadniczego KH Energa kończy z bilansem 7-2 na 3. miejscu w tabeli i ma świetną pozycję wyjściową do walki o turniej finałowy Pucharu Polski. W piątek mecz na wyjeździe z JKH GKS Jastrzębie. **JP**

**Siatkówka**

### Pięć setów w hali niepokonanego rywala

Toruńscy siatkarze przegrywali 0:2, odrobili straty i prowadzili w tie-breaku, ale przywieźli tylko punkt.

**MKS Będzin - CUK Anioły Toruń 3:2 (25:16, 25:19, 19:25, 21:25, 15:13)**
**MKS:** Gruszczyński 4, Ptaszyński 11, Ratajczak 8, Szwaradzki 17, Tyszkiewicz 11, Kuts 11, Nowowsiak (libero), Cieslik (libero), Sałata, Wniarski, Kaliszuk 3
**Anioły:** Krysiak 12, Jankowski 10, Paolinetti 29, Śliwka 5, Podleśny 3, Dzierżyński (l) oraz Radziwon 7, Tynecki, Patecki, Majewski-Nowak, Urbańczyk 2

Wiadomo było, że torunian czeka ciężka przeprawa. MKS Będzin wygrał cztery pierwsze mecze sezonu, tracąc w nich zaledwie dwa sety. Starcie z CUK Aniołami zaczął równie imponująco, wygrywając pierwszą partię do 16.
Druga była już bardziej wyrównana, zaczął punktować Konrad Jankowski i wsparł w ataku nieco osamotnionego wcześniej Luisa Paolinettiego.
W końcówce goście zbliżyli się na dystans 22:19, ale trzy ostatnie wymiany padły łupem MKS.
To był jednak zwiastun lepszej gry w kolejnych setach, torunianie poprawili obronę, skuteczność w ataku i wygrali dość pewnie sety numer trzy i cztery. Nie do zatrzymania był Paolinetti, który w tym momencie miał już 26 punktów na koncie.
W tie-breaku także wszystko początkowo układało się po myśli torunian, którzy prowadzili już 11:8. Wtedy jednak kilka błędów w ataku pozwoliło rywalom przejąć inicjatywę i wyrwać zwycięstwo. **JP**

**Koszykówka**

### Dotkliwa porażka Artego na wyjeździe

W 4. kolejce rozgrywek bydgoskie koszykarki nie poradziły sobie w Gorzowie.

**AJP Gorzów Wielkopolski - Artego Bydgoszcz 84:55 (23:10, 23:12, 17:12, 21:21)**
**Artego:** Ozola 15 (2), Moore 11 (3), Marczyńska 9, Sobiech 2, Michałek 2 - Cowels 9 (1), Pawlikowska 4, Maławy 3 (1) Szymkiewicz 0, Witkowska 0, Zielińska-Obarek 0
**AJP:** Gertchen 14 (4), Jones 14, Mair 9 (1), Hurt 2, Stasiak 2 - Malaska 13 (1), Szymkiewicz 13, Steblecka 8 (1), Kuczyńska 4, Zielińska 3 (1), Kloska 2, Telenga 0

To był trzeci wysoko przegrany mecz bydgoskiej drużyny. O ile w dwóch poprzednich pierwsze kwarty były całkiem niezłe w ich wykonaniu, tak teraz od początku dominowały rywalki. Dopiero w ostatniej kwarcie kiedy wynik był rozstrzygnięty, to walka była wyrównana.
W następnym meczu Artego podejmie Polonię Warszawa. **DK**

**Piłka nożna**

### Wraca Liga Mistrzów

We wtorek rozegrane zostaną pierwsze mecze 2. kolejki Ligi Mistrzów. Program - godz. 18.45: Lens - Sporting Lizbona, Sabah - Slavia Praga; godz. 21: Inter Mediolan - Club Brugge, Arsenal - Lille, Atletico Madryt - Manchester United, RB Lipsk - PSV Eindhoven, Villarreal - Napoli, Galatasaray Stambuł - Barcelona, Viking Stavanger - Bayern Monachium. Mecze można oglądać na antenie Canal+ Extra 1-6. **DK**

**KOSZYKÓWKA**

# Emocje w Hali Mistrzów. Decydował jeden punkt!

**Joachim Przybył**

**Drugi mecz sezonu w Hali Mistrzów i drugi raz +1 dla Anwilu Włocławek. Niewiele brakowało, aby goście ze Słupska wywieźli niespodziewane zwycięstwo.**

**ANWIL WŁOCŁAWEK - CZARNI SŁUPSK 79:78 (16:15, 24:17, 22:19, 17:27)**
**ANWIL:** Hines 14, 6 zb., Lecomte 14 (1), 11 as., Freeman 13, 1 1 zb., Vanwijn 14, 11 zb., Szlachetka 4 oraz Wójcik 6, Edwin 5, Słupiński 4, Łazarski 3 (1), Brenk 2
**CZARNI:** Green 18 (2), Dimitrijević 13 (3), Robinson 8, Veinot 7 (1), Grudziński 6 oraz Carpenter 12 (2), Madsen 7 (1), Stupnicki 4, Pluta 3 (1), Borowski 0

FOT. OLIWIA NOWAK

**Mecz w Hali Mistrzów był zacięty do ostatnich sekund, losy zwycięstwa Anwilu rozstrzygnęły się w samej końcówce**

Dopiero w 2. kwarcie Anwil zaczął budować przewagę, bo wcześniej miał problemy ze skutecznością (35 proc.). Dobrze wyglądały akcje z podkoszowymi Freemanem, Wójcikiem i Vanwijnem (w sumie 22 pkt do przerwy).

Po przerwie obie drużyny męczyły się w ataku, ale Anwil rozkręcił się szybciej. Pierwszy raz z gry trafił Samuel Hines, a w 29. min., po niezwykle efektownym wsadzie Amerykanina, włocławianie prowadzili już różnicą 14 punktów. Kluczowy moment to ostatnia akcja w obronie, gdy Adam Brenk w idealnym momencie faulował Greena. Czarnym zostało wtedy niespełna 3 sekundy i rzut rozpaczy po wznowieniu był nieskuteczny.

- Są dni, gdy piłka nie wpada do kosza, brakowało nam wykończenia. Mecze wygrywa się obroną i dzięki niej pokonaliśmy Czarnych. Wierzę, że skuteczność wróci. Nasze akcje są dobre i to kwestia czasu, gdy wszystko się zgra - podsumował Brenk.

- Czarnym należą się gratulacje za powrót w końcówce, mojej drużynie za solidną grę przez 37 minut. W końcówce straciliśmy koncentrację, pozwoliliśmy na otwarte rzuty z dystansu, ale jestem zadowolony z zaangażowania w obronie, waleczności i zbiórek - dodał Vedran Bosnić.

**PIŁKA NOŻNA**

# Lider też za mocny dla Zawiszy Bydgoszcz

**Marcin Kozłowski**

**Niebiesko-czarni przegrali drugi mecz z rzędu na własnym boisku, na zwycięstwo czekają już od 29 sierpnia. Tym razem beniaminek uległ Zniczowi Pruszków, liderowi tabeli i spadkowiczowi z wyższej klasy.**

**ZAWISZA BYDGOSZCZ - ZNICZ PRUSZKÓW 0:1 (0:0)**
**Bramka:** Dawid Barnowski (69-karny)
**ZAWISZA:** Oczkowski - Dziarkowski, Golak, Staniak, Juśkiewicz - Kona (77. Mas) - Bogusiewicz (69. Kuśmierczyk), Cywiński, Szumilas (69. Rak), Stępień (77. Łukowski) - Kozłowski
**ZNICZ:** Napieraj - Nadolski, Pawlik, Jach, Barnowsk - Ratajczyk (81. Kosmalski), Okhronczuk, Borecki, Proczek - Mazurek (72. Szafrański), Kazimierczak
**Żółte kartki:** Dziarkowski, Juśkiewicz - Jach, Kazimierczak
Sędziował: Kornel Paszkiewicz (Wrocław)

Po czterech wygranych z rzędu Zawisza wyraźnie zwolnił i w czterech kolejnych grach zdobył zaledwie 3 pkt. Przed meczem gospodarze z dorobkiem 16 pkt. zajmowali 5. miejsce w tabeli. Znicz był liderem (7 pkt. więcej).

Adrian Stawski, trener bydgoskiej ekipy dokonał - w porównaniu z przegranymi derbami z Olimpią - trzech zmian w wyjściowej jedenastce. Od pierwszej minuty na boisku pojawili się Mikołaj Dziarkowski, Kacper Bogusiewicz i Michał Cywiński. Na ławce rezerwowych zasiedli natomiast Kacper Nowak, Bartosz Kuśmierczyk i Radosław Kanach. W składzie znaleźli się również pozyskani w tygodniu Jakub Łukowski (dał dobrą zmianę w 77. min.) i Ignace Abdelhamid.

Od początku więcej z gry mieli goście, ale to Zawisza powinien prowadzić. W 8. min. Kacper Napieraj obronił znakomicie strzał Wojciecha Szumilasa i dobitkę Filipa Kozłowskiego. Później z każdą minutą rosła przewaga Znicza i tylko dzięki wspaniałym interwencjom Michała Oczkowskiego Bydgoszczanie nie przegrywali. Niebiesko-czarni byli bezradni - mieli problemy z przekroczeniem połowy boiska i przez pół godziny nie przedostali się pod bramkę rywala.

Po zmianie stron gra gospodarzy nabrała tempa. Niestety, strzały były blokowane, albo niecelne. Goście, którzy sprawiali wrażenie zmęczonych odgryzali się kontrami, ale w bramce nadal nie zawodził Oczkowski. Losy spotkania rozstrzygnęły się w 69. min. Mikołaj Staniak sfaulował w polu karnym Adriana Kazimierczaka, a arbiter od razu wskazał na „wapno", co wzbudziło wiele kontrowersji. Dawid Barnowski i z 11 metrów pokonał bramkarza Zawiszy. Gospodarze mimo starań nie doprowadzili nawet do remisu i druga z rzędu porażka na własnym stadionie stała się faktem.

To był piąty mecz bez wygranej ekipy trenera Adriana Stawskiego.

eprasa.pl e12573bc1e

DZIŚ STREFA BIZNESU

CENY PELLETU ROSNĄ JAK SZALONE

POŻEGNANIE Z WĘGLEM MOŻE BYĆ DŁUGIE I DROGIE Str. 13-14

Nr ISSN 0867-4965
Nr indeksu 350184

www.pomorska.pl

Nr 238 (23.748) | Nakład: 7.342 | Wydanie A | Cena 5,50 zł (w tym 8% VAT)

*Wtorek, 13.10.2026*

78 lat

GAZETA pomorska

**RELAKS**

**Co ciekawego dziś w TV? Krzyżówki do rozwiązania przy dobrej kawie Str. 11-12**

**Bezpieczeństwo**

## Interwencja policji w podstawówce. Będzie sąd rodzinny

Dwa policyjne wozy z włączonymi sygnałami przyjechały do Szkoły Podstawowej nr 37 w Bydgoszczy. Powód? Zachowanie 13-letnich uczniów **Str. 8**

**Biznes**

## Szokująca skala nieprawidłowości w naszym regionie

ZUS skontrolował firmy. Najwięcej nieprawidłowości jest w transporcie, pośrednictwie pracy i ochronie **Str. 6**

**Polityka**

## Raport komisji ds. Pegasusa: sądy nie wiedziały na co dają zgodę

Przewodnicząca sejmowej komisji śledczej ds. inwigilacji systemem Pegasus zaprezentowała jawną część raportu **Str. 7**

FOT. PAP/P. PIĄTKOWSKI

**Świadczenia**

# Mamy z regionu ruszyły do ZUS. Chcą przeliczenia emerytur i ich podwyższenia

**Małgorzata Stempinska**

**Mamy ruszyły do ZUS, bo w mediach znalazły informację, że tylko do 30 października tego roku można złożyć wniosek o zaliczenie do kapitału początkowego okresu urlopu wychowawczego. ZUS wyjaśnia: - To nieprawda.**

Od 1 maja 2015 roku zmieniły się zasady obliczania kapitału początkowego w zakresie okresów sprawowania opieki nad dzieckiem przypadających przed 1 stycznia 1999 roku. Wcześniej były one uwzględniane jako okresy nieskładkowe z zastosowaniem wskaźnika 0,7 proc. podstawy wymiaru za każdy rok. Po zmianie przepisów stosowany jest korzystniejszy wskaźnik – 1,3 proc. za każdy rok.

Jakiś czas temu w mediac h pojawiły się informacje, że aby mieć korzystniej do emerytury policzony okres urlopu wychowawczego, trzeba do 30 października złożyć do ZUS wniosek w tej sprawie. Placówki ZUS na Pomorzu i Kujawach przeżywają oblężenie ze strony mam. Tymczasem w wielu przypadkach okresy pobytu na wychowawczym zostały już uwzględnione na korzystniejszych zasadach przy ustalaniu wysokości emerytury. Składanie takiego wniosku jest wówczas bezcelowe i nie spowoduje podwyższenia świadczenia. Osoby, które przeszły na emeryturę po 30 kwietnia 2015 roku, czyli już po wejściu w życie nowych przepisów, nie muszą składać wniosku o ponowne przeliczenie świadczenia. Przy ustalaniu wysokości ich emerytury ZUS uwzględnił już korzystniejsze zasady dotyczące okresów opieki nad dzieckiem. Ponowny wniosek w tej samej sprawie nie zmieni wysokości emerytury. - Nie ma również potrzeby składania takiego wniosku już teraz przez osoby, które dopiero będą przechodziły na emeryturę. Przy ustalaniu świadczenia ZUS uwzględni aktualnie obowiązujące zasady obliczania kapitału początkowego - wyjaśnia Krystyna Michałek, regionalny rzecznik ZUS województwa kujawsko-pomorskiego.

O ponowne ustalenie kapitału początkowego powinny natomiast wystąpić osoby, których emerytura została przyznana przed 1 maja 2015 roku, a okresy opieki nad dzieckiem zostały uwzględnione według wcześniejszych, mniej korzystnych zasad i kapitał początkowy nie został później przeliczony. ©℗

**Więcej na str. 3**

**Bydgoszcz**

## Targowisko na Leśnym do likwidacji. Co dalej z Placem Piastowskim?

FOT. TOMASZ CZACHOROWSKI / ARCHIWUM

**Wiemy nieco więcej na temat przyszłości dwóch bydgoskich targowisk - na Osiedlu Leśnym i w Śródmieściu. Mieszkańcy nie będą zachwyceni...** Konkurencja sieci handlowych, szczególnie dyskontów, sprawia, że prowadzenie targowiska to dziś niełatwy biznes. O zyski bardzo trudno i dzierżawcy czasami wycofują się z działalności. Umowa dzierżawy terenu na Placu Piastowskim będzie obowiązywała do końca marca 2027 roku. Mieszkańcy Osiedla Leśnego już stracili swoje targowisko - powstanie tam parking. **Więcej na ten temat piszemy na stronie 9**

eprasa.pl e12573bc1e

FOKUS

• **Dziś** litr benzyny 95 ma kosztować nie więcej niż 7,06 zł, benzyny 98 - 7,95 zł, a diesla - 8,02 zł

POLITYKA

# Raport komisji ds. Pegasusa: sądy nie wiedziały na co dają zgodę

Pegasus działał bez wymaganej akredytacji bezpieczeństwa teleinformatycznego, a dane pozyskiwane za jego pomocą opuszczały terytorium Polski – powiedziała w Magdalena Sroka

**oprac Karolina Wrońska**

W poniedziałek w Sejmie zebrała się sejmowa komisja śledcza ds. Pegasusa, by przedstawić jawną część raportu dotyczącego zakupu, legalności i sposobu wykorzystywania tego systemu.

Szefowa komisji Magdalena Srokawskazała, że przygotowany raport to dokument „o tym, jak władza publiczna w Polsce sięgnęła po narzędzie ingerujące w nasze prawa obywatelskie". Dodała, że jego jawna część liczy 370 stron. Niejawna część raportu ma zostać zaprezentowana podczas niejawnych obrad komisji.

Jak poinformowała przewodnicząca, jednym z najważniejszych ustaleń komisji jest brak pełnej kontroli państwa polskiego nad systemem Pegasus. Jak mówiła, część infrastruktury Pegasusa pozostawała pod kontrolą izraelskiej firmy NSO Group, a dane pobierane z telefonów były przesyłane przez zagraniczne adresy IP. Sroka zaznaczyła, że według ustaleń komisji producent miał możliwość dostępu do materiałów pozyskiwanych w ramach kontroli operacyjnej, a ostrzeżenia dotyczące ryzyka przepływu danych za granicę pojawiały się już w 2017 r.

Sroka przekazała też, że zakup Pegasusa kosztował 33,4 mln zł, z czego ponad 8 mln zł przypadło firmie pośredniczącej. Jak zaznaczyła, kwota ta nie obejmuje wszystkich kosztów eksploatacji, utrzymania systemu i przedłużania licencji. – Łączny rachunek zakupu i utrzymania, administrowania i przedłużania licencji (...) jest zdecydowanie wyższy – podkreśliła Sroka.

Według ustaleń komisji Pegasus nigdy nie uzyskał wymaganej akredytacji bezpieczeństwa teleinformatycznego, a CBA nie wystąpiło do Agencji Bezpieczeństwa Wewnętrznego o jej przeprowadzenie. Zdaniem komisji oznaczało to, że system był wykorzystywany bez spełnienia wymogów wynikających z przepisów o ochronie informacji niejawnych.

Komisja ustaliła ponadto – mówiła Sroka – że sądy wydające zgody na kontrolę operacyjną nie były informowane o rzeczywistych możliwościach Pegasusa. Jak relacjonowała Sroka, przesłuchani przez komisję sędziowie zeznali, że nie wiedzieli, iż narzędzie może umożliwiać dostęp do całej zawartości telefonu, w tym wiadomości, zdjęć, kontaktów, lokalizacji oraz danych z przeszłości.

Podkreślono też, że „komisja nie kwestionuje potrzeby wyposażenia polskich służb w najnowocześniejsze narzędzia operacyjne (takie jak Pegasus – PAP)", kwestionuje natomiast to, iż „państwo zostało w tej sprawie potraktowane jak prywatny folwark, a prawo jako przeszkoda, którą trzeba obejść".

FOT. PAP/PRZEMYSŁAW PIĄTKOWSKI

**Przewodnicząca sejmowej komisji śledczej ds. inwigilacji systemem Pegasus Magdalena Sroka zaprezentowała jawną część raportu**

### Śledztwo produratury

W poniedziałkowym komunikacie opublikowanym na stronie PK prok. Nowak przypomniał o prowadzonym przez zespół śledczy postępowaniu dot. wykorzystania oprogramowania Pegasus. Jak dodał, w ramach śledztwa opinie dot. funkcjonalności i bezpieczeństwa tego systemu wydali biegli z Biura Badań Kryminalistycznych Agencji Bezpieczeństwa Wewnętrznego.

Ich podstawowym zadaniem – podał prok. Nowak - było ustalenie bezpieczeństwa i funkcjonalności systemu Pegasus.

Rzecznik PK poinformował, iż z opinii biegłych wynika, iż „system Pegasus umożliwiał pozyskiwanie szerokiego zakresu danych z urządzeń mobilnych bez wiedzy i zgody ich użytkowników".

**PAP**

KRÓTKO

Oświęcim

### Litwin ukarany za propagowanie nazizmu

26-letni Litwin został zatrzymany, gdy pozując do zdjęcia w byłym niemieckim obozie Auschwitz, wykonywał gest pozdrowienia hitlerowskiego. – Na podstawie zebranych dowodów podejrzanemu został przedstawiony zarzut propagowania nazizmu. Przyznał się i dobrowolnie poddał karze – powiedziała rzecznik Komendy Powiatowej Policji w Oświęcimiu asp. szt. Małgorzata Jurecka. 26-latek musi zapłacić 2 tys. zł grzywny.

Sejm

### Ustawy dotyczące dzieci i młodzieży bez kolejki

Projekty ustaw dotyczące problemów dzieci i młodzieży będą traktowane priorytetowo – zapowiedział w poniedziałek marszałek Sejmu Włodzimierz Czarzasty. W poniedziałek Czarzasty spotkał się z przedstawicielami Ministerstwa Cyfryzacji, Ministerstwa Edukacji Narodowej, sejmowej Komisji do Spraw Dzieci i Młodzieży i z ekspertami badającymi zachowania młodych ludzi w internecie. – Ustaliliśmy bardzo szybkie ścieżki legislacyjne, jeżeli chodzi o ustawy, które będą poruszały sprawy związane z problemami młodego pokolenia – powiedział.

Banki

### Kara za niedozwolone klauzule umowne

Bank Pocztowy, ING Bank Śląski, Erste BP oraz Plus Bank miały stosować w swoich umowach klauzule pozwalające na podwyższanie lub wprowadzanie opłat i prowizji – zarzuca bankom Urząd Ochrony Konkurencji i Konsumentów, który zakwestionował te praktyki i nałożył na nie łącznie niemal 150 mln zł kar.

FOT. SYLWIA DĄBROWA

**Nie ma żadnego konfliktu między byciem Kaszëbą, Polakiem i Europejczykiem, to naprawdę świetnie pasuje wszystko do siebie, (...) to jest właśnie ten nowoczesny i głęboki patriotyzm**

**DONALD TUSK**
premier RP

WARSZAWA

## Rozmowy w sprawie dostaw gazu i ropy

**oprac. Karolina Wrońska**

**Minister energii Miłosz Motyka zapowiada, że w najbliższych tygodniach dojdzie do spotkań z przedstawicielami Arabii Saudyjskiej i Kataru w sprawie zachowania ciągłości dostaw surowców energetycznych.**

W miniony weekend polska delegacja z udziałem Motyki miała udać się do Rijadu w Arabii Saudyjskiej, jednak ze względu na ataki zbrojne na tamtejsze lotnisko, wizytę odwołano. – Ale jesteśmy w kontakcie z naszą ambasadą, jesteśmy w kontakcie z naszymi sojusznikami i na pewno, czy to będzie tutaj w Polsce, czy przy okazji innych gremiów, to w ciągu najbliższych tygodni chcemy odbyć spotkania z przedstawicielami Kataru i z przedstawicielami Arabii Saudyjskiej – wskazał minister.

Podkreślił, że około połowy importowanej do Polski ropy pochodzi z Arabii Saudyjskiej. – Jesteśmy jednym z najważniejszych państw, jeżeli chodzi o państwa spoza Zatoki, dla Królestwa Arabii Saudyjskiej – dodał.

LUBLIN

## 21-letni Ukrainiec miał planować zabójstwo

**Jakub Sarek**

**Lubelski sąd aresztował 21-letniego obywatela Ukrainy, studenta kryminologii KUL, który podejrzany jest o przygotowania do zabójstwa przypadkowej osoby z powodu nienawiści rasowej.**

Jak ustalili śledczy, Yaroslav F. na zajęciach wychwalał popełnianie zbrodni, w tym o charakterze rasistowskim, wyrażał bezpośredni zamiar pozbawienia życia przypadkowych osób w ramach internetowego wyzwania pod nazwą „krwawy piątek" oraz namawiał jedną ze studentek do przyłączenia się do tego typu działań.

Mężczyzna został zatrzymany w piątek (9 października) w czasie pracy, gdy kierował taksówką na aplikację. Usłyszał zarzut czynienia przygotowań do zabójstwa z motywacji zasługującej na szczególne potępienie oraz z pobudek wynikających z nienawiści na tle różnic rasowych.

Sąd aresztował go na trzy miesiące. Grozi mu do 15 lat więzienia.

eprasa.pl e12573bc1e

# Bydgoszcz

PLEBISCYT

## Bydgoskie Drzewo Roku 2026. Najwięcej głosów otrzymał „Złoty Bronek”

Jarosław Więcławski

**Stowarzyszenie Monitoring Obywatelski Drzew ogłosiło zwycięzcę konkursu na Bydgoskie Drzewo Roku 2026 roku. Tegoroczna rywalizacja była wyjątkowo zacięta – różnica między pierwszym i drugim miejscem wyniosła 14 głosów.**

Tradycyjnie zwycięzcę ogłoszono 10 października – w Międzynarodowym Dniu Drzew. Najwięcej głosów – 469 – otrzymał „Złoty Bronek”. To dąb, który rośnie przy Szkole Podstawowej nr 47 przy ul. Czartoryskiego 18.

– Ma około 31 metrów wysokości i 480 cm obwodu pnia. Jest pomnikiem przyrody, a dla społeczności Szkoły Podstawowej nr 47 — symbolem siły, trwałości i szacunku do natury. Teraz otrzymał także tytuł Bydgoskiego Drzewa Roku 2026 – przekazał MODrzew.

W tym roku mieszkańcy łącznie oddali 1280 głosów, z czego ponad 72 procent na dwa okazy. Drugie miejsce zajął kasztanowiec pospolity przy ul. Podgórnej. Zdobył 455 głosów. Na podium znalazła się także olsza czarna z Parku Centralnego (120).

Celem konkursu organizowanego przez MODrzew jest popularyzowanie wiedzy o wartości i roli drzew w mieście oraz promowanie najpiękniejszych i najcenniejszych okazów, jakie się w nim znajdują. Bydgoszczanie swoje propozycje mogli przesyłać do końca lipca. Jak co roku do finału wybrano 10 kandydatów.

– Konkurs pozwala dostrzec drzewa, które na co dzień mijamy bez większej uwagi. Tymczasem ich obecność ma bezpośredni wpływ na warunki życia w mieście: dają cień, łagodzą upały, zatrzymują wodę i zapewniają schronienie ptakom oraz owadom. Duże, dojrzałe drzewa pełnią te funkcje w skali, której nowe nasadzenia nie osiągną przez wiele lat – zaznacza MODrzew.

W tym wśród nominowanych były wiekowe dęby, drzewa związane z historią konkretnych miejsc czy okazy zagrożone wycinką. Głosowanie trwało od 1 września do 8 października. Plebiscyt odbył się pod honorowym patronatem prezydenta Bydgoszczy.

Konkurs organizowany jest od 2021 r. Pierwszym zwycięzcą była topola czarna odmiany włoskiej z osiedla Błonie. Rok później zwyciężył kasztanowiec zwyczajny – pomnik przyrody sąsiadujący z dawną stacją kolejową Bydgoszcz Wschód. Bydgoskim Drzewem Roku 2023 został okaz ze Zbocza Fordońskiego, znany pod nazwami „Wisielec”, „Dąb Napoleona” i „Jeremi”. Samotne drzewo, rosnące na pagórku niedaleko ul. Macieja Rataja, jest jednym z symboli Fordonu. W czerwcu 2025 r. odsłonięto tablicę pod Bydgoskim Drzewem Roku 2024, czyli dębem szypułkowym przy Rondzie Grunwaldzkim.

Jesienią ubiegłego roku ogłoszono, że tytuł BDR 2025 trafia do dębu, który rośnie na terenie kampusu Politechniki Bydgoskiej. Drzewo zebrało blisko 2000 głosów.

FOT. MODRZEW

**Walka o zwycięstwo w tym roku była wyjątkowo zacięta. Ostatecznie wygrał dąb rosnący przy SP 47**

WRACAMY DO TEMATU

## Dwóch 13-latków stanie przed sądem rodzinnym

Maciej Czerniak

**Dwa policyjne wozy z włączonymi sygnałami przyjechały do Szkoły Podstawowej nr. 37 w Bydgoszczy. Jak się dowiadujemy, chodzi o zachowanie dwóch 13-letnich uczniów.**

FOT. MACIEJ CZERNIAK

**Policja przyjechała do bydgoskiej podstawówki w poniedziałek 12 października o krótko po godzinie 9**

Samochody policyjne skręciły na sygnale z ulicy Gdańskiej w przejazd w kierunku Szkoły Podstawowej nr 24 im. Henryka Sienkiewicza w Bydgoszczy kilkanaście minut po godzinie 9.

Pracownicy szkoły nie chcieli udzielać żadnych informacji na temat działań podejmowanych przez mundurowych.

- W tej chwili są na terenie szkoły, dyrektor jest obecnie zajęty. Nie możemy nic powiedzieć - słyszymy przy wejściu do placówki.

Interwencja trwała ponad godzinę. - Działania zostały podjęte w związku z dwoma 13-letnimi uczniami szkoły - mówi nadkom. Lidia Kowalska, z zespołu komunikacji społecznej Komendy Miejskiej Policji w Bydgoszczy.

### Więcej kontroli w szkołach

Jak się dowiadujemy, z czynności sporządzono notatkę, a sprawa została skierowana do sądu rodzinnego.

W ostatnich dniach wzmogła się czujność służb w związku z incydentami, do których dochodziło w szkołach. O tych działaniach przedstawiciele policji i kuratorium oświaty informowali podczas konferencji prasowej w ostatni piątek w Kujawsko-Pomorskim Urzędzie Wojewódzkim w Bydgoszczy.

Wojewoda prosił o czujność oraz zgłaszanie służbom na numer 112 wszelkich dziwnych zachowań. Jak przyznał, było ponad 100 takich zgłoszeń, ale większość nie potwierdziła się. Prosił także o nieuleganie panice, potwierdził, że - jak informowała policja - nie ma raczej mowy o tzw. challengu wśród młodzieży.

Wreszcie zaapelował: - Przede wszystkim to nie czas na żarty, które mogą odciągać służby od działań przy prawdziwych zdarzeniach kryminalnych. Proszę też samorządy o współpracę z policją, konsultowanie decyzji i niezamykanie szkół bez potrzeby.

### Głupie żarty i groźby. Sądy będą miały co robić

Komendant podsumował działania policjantów. Do piątku 9 października blisko 800 z nich było w pobliżu i w samych placówkach oświatowych, w sumie w 1114.

- Rozmawiali z nauczycielami, pracownikami, uczniami, przypominali zasady bezpieczeństwa. Dodam, że mieliśmy 64 interwencje, wiele z nich dotyczyło po prostu głupich żartów. Kilkanaście natomiast dotyczyło gróźb i deklaracji posiadania niebezpiecznych przedmiotów. To młodociani w wieku od 12 do 17 lat. Czynności prowadzone przez policjantów będą skutkować decyzjami odpowiednich sądów - przyznał Jakub Gorczyński.

**- Nie straszmy jednak dzieci. W szkole mają zapewnioną opiekę - mówiła Grażyna Dziedzic. Przypomniała, że dzieci, które czują się wykluczone, mogą korzystać z porad specjalistów, np. z Telefonu Zaufania - 116 111**

Kurator potwierdziła, że - głównie po decyzjach rodziców - frekwencja w szkołach regionu w piątek wyniosła zaledwie 52 procent.

- Nie straszmy jednak dzieci. W szkole mają zapewnioną opiekę - mówiła Grażyna Dziedzic.

Przypomniała, że dzieci, które czują się wykluczone, mogą korzystać z porad specjalistów, np. z Telefonu Zaufania (116 111).

W poniedziałek 12 października odbyła się narada dyrektorów szkół z województwa z udziałem wojewody oraz komendanta wojewódzkiego policji, gdzie przypomniano wszystkie procedury bezpieczeństwa.

Do szkół trafiły też specjalne poradniki na temat bezpieczeństwa, a od września raz w miesiącu godzina wychowawcza jest poświęcana tej właśnie tematyce. ©℗

KRÓTKO

Zdrowie

### „Wojskowy” zaprasza „Biała środa - Zdrowie dzieci”

Jutro, 14 października w godz. 9.00-12.00 w Poliklinice 10. Wojskowego Szpitala Klinicznego w Bydgoszczy odbędzie się wydarzenie profilaktyczne „Biała środa - Zdrowie dzieci”. Wydarzenie obejmie sześć istotnych obszarów: ● zdrowe zęby - bezpłatna konsultacja z lekarzem dentystą oraz przegląd jamy ustnej; ● zdrowy słuch - kompleksowe badanie słuchu wykonywane przez audiometrystę; ● zdrowy wzrok - kompleksowe badanie widzenia przez ortoptystę; ● zbilansowana dieta - konsultacja z dietetykiem oraz omówienie nawyków żywieniowych dziecka; ● prawidłowa postawa ciała - konsultacja z fizjoterapeutą i ocena układu ruchu, ● - ocena znamion - konsultacja z lekarzem onkologiem. **ASz**

eprasa.pl e12573bc1e

INWESTYCJE

# Nowe przystanki na Gdańskiej za ponad 1,4 mln zł

Małgorzata Pieczyńska

**Rozpoczęły się prace związane z budową nowych przystanków wiedeńskich na ul. Gdańskiej w Bydgoszczy. Ich lokalizacja ma wspomóc komunikację publiczną w rejonie nowego kampusu Akademii Muzycznej. Na początek wybudowany zostanie przystanek w kierunku centrum miasta.**

FOT.TOMASZ CZACHOROWSKI

Na początek wybudowany zostanie przystanek w kierunku centrum miasta zlokalizowany na wysokości ul. Gdańskiej 125

Chodzi o nowe perony wiedeńskie, które powstaną na ul. Gdańskiej - na odcinku między ul. Chodkiewicza a ul. Kamienną. Inwestycja realizowana jest w systemie „zaprojektuj i wybuduj", a jej wykonawcą została grudziądzka firma Budowlano-Drogowa Prasbet, która wygrała przetarg.

Już wcześniej drogowcy zapowiadali, że prace nad budową tych przystanków planowane są jeszcze w tym roku, ponieważ zamierzają wykorzystać zamknięcie torowiska związane z przebudową pętli Las Gdański. I to się właśnie dzieje.

- Przystanek w kierunku centrum miasta zlokalizowany będzie na wysokości ul. Gdańskiej 125, natomiast ten prowadzący w kierunku Leśnego Parku Kultury i Wypoczynku będzie się mieścił przy powstającej właśnie drodze dojazdowej do kampusu, czyli na wysokości posesji nr 120 - informuje Katarzyna Muszyńska, rzeczniczka Zarządu Dróg Miejskich i Komunikacji Publicznej w Bydgoszczy.

Inwestycja obejmuje także wykonanie elementów kanalizacji deszczowej, sieci elektroenergetycznej i oświetleniowej. Powstanie również przejście dla pieszych na wysokości posesji przy ul. Gdańskiej 135, za nowo wybudowanym wlotem do Akademii Muzycznej.

- Prace już się rozpoczęły. Najpierw wybudowany zostanie przystanek w kierunku centrum miasta - mówi Katarzyna Muszyńska. - W miejscu prowadzonych robót występują zawężenia i wygrodzenia. Koszt zadania, którego realizacja potrwa około dwóch miesięcy, to ponad 1,4 mln zł.

Jak zaznaczają drogowcy, przygotowany plan tegorocznych inwestycji i remontów został tak opracowany, aby prace były jak najmniej uciążliwe dla mieszkańców oraz pasażerów transportu publicznego i wykorzystywały trwające już wyłączenia torowe. Obecnie trwa rozbudowa pętli Las Gdański, a także kompleksowy remont torowiska na odcinku ul. Gdańskiej od pętli do skrzyżowania z ul. Kamienną.

Docelowo na ulicy Gdańskiej, na odcinku od ul. Jagiellońskiej do ul. Kamiennej, ma powstać łącznie 6 par przystanków ułatwiających korzystanie z komunikacji tramwajowej. Trzy pary bezpiecznych przystanków już zostały wybudowane: w pobliżu ul. Chodkiewicza - przystanki wiedeńskie, przy Placu Praw Kobiet (zastosowano tu wyniesione chodniki) oraz przy Placu Wolności (antyzatoki).

Oprócz przystanków wiedeńskich mających powstać przed skrzyżowaniem z ul. Kamienną (w rejonie kampusu AMFN) i na wysokości Radia PiK będą też w przyszłości jeszcze dwa perony wiedeńskie na ul. Gdańskiej. Jeden z nich w kierunku ul. Jagiellońskiej zlokalizowany zostanie na wysokości Rywala, drugi w stronę Lasu Gdańskiego przed ul. Mickiewicza.

Warto wiedzieć, że wyniesienie jezdni prawie do poziomu podłogi tramwaju nie tylko ułatwia wsiadanie i wysiadanie z pojazdu, ale przede wszystkim poprawia bezpieczeństwo, bo kierowcy zbliżając się do peronu muszą zdjąć nogę z gazu.

Przypomnijmy, że pierwszy w Bydgoszczy przystanek wiedeński powstał przy placu Teatralnym. Został oddany do użytku we wrześniu 2019 r.

©℗

Z ŻAŁOBNEJ KARTY

# Żałoba w bydgoskiej straży pożarnej. Nie żyje Jakub Tymiński.

Opr. Mateusz Mazur

**Smutne informacje przekazała Komenda Miejska Państwowej Straży Pożarnej w Bydgoszczy. Zmarł Jakub Tymiński, bydgoski strażak, który w styczniu tego roku uległ poważnemu wypadkowi. Miał 25 lat.**

Jakub Tymiński przez kilka lat był strażakiem Jednostki Ratowniczo-Gaśniczej nr 4 w Bydgoszczy i druhem OSP Fordon. Wiele razy wchodził do płonących budynków i ratował zdrowie oraz życie innych ludzi. Walczył też w ringu. Został srebrnym medalistą Mistrzostw Polski w K-1, był członkiem kadry Polski i zdobywcą Pucharu Świata Juniorów.

W poniedziałkowy poranek KM PSP w Bydgoszczy przekazała tragiczne informacje o śmierci Jakuba Tymińskiego.

„Odszedł człowiek, który swoją służbą, odwagą i gotowością do niesienia pomocy drugiemu człowiekowi dawał świadectwo prawdziwego poświęcenia. Pamięć o Jego osobie pozostanie na zawsze w naszych sercach. Był niesamowitym pasjonatem sportu, wnosząc do Jednostki, w której służył ogromny entuzjazm i inicjatywę, poruszając do swoich zainteresowań praktycznie wszystkich strażaków ze swojego otoczenia. Odszedł jeden z nas. Odszedł Ktoś, kogo obecność stała się czymś naturalnym, a którego brak dziś trudno ubrać w słowa. Zostawił po sobie pustkę, której nie da się wypełnić" - napisali bydgoscy strażacy.

19 stycznia tego roku Jakub uległ poważnemu wypadkowi. Doznał ciężkiego uszkodzenia pnia mózgu i trafił do szpitala. To jeden z najcięższych możliwych urazów neurologicznych. W internecie zorganizowano zbiórkę pieniędzy, które miały pomóc w rehabilitacji młodego strażaka.

FOT. KM PSP W BYDGOSZCZY

Jakub Tymiński miał 25 lat

HANDEL

# To już koniec miejskich targowisk?

Adam Szczęśniak

**Wiemy nieco więcej na temat przyszłości dwóch bydgoskich targowisk - na osiedlu Leśnym i w Śródmieściu. Mieszkańcy nie będą zachwyceni...**

W Bydgoszczy jest 8 targowisk dzierżawionych od miasta przez podmioty prowadzące działalność gospodarczą. Cztery z nich będą funkcjonować (wydaje się) bez zmian w dłuższej perspektywie czasowej. Gorzej ma się sytuacja na Piastowskim i na Czerkaskiej.

Dzierżawcą terenu na Placu Piastowskim jest od lat Stowarzyszenie Bydgoska Tradycja Bazarowa założona przez samych kupców. Umowa co prawda obowiązuje do 31 marca 2027 roku, ale - jak informowała nas w czerwcu Marta Stachowiak, rzeczniczka ratusza: „Z uwagi na złożenie przez obecnego dzierżawcę wniosku o wypowiedzenie umowy, umowa wygasa z dniem 30 czerwca 2026 r.". Nowego dzierżawcę miał także wyłonić przetarg.

Sytuacja uległa jednak zmianie. Marta Stachowiak potwierdziła nam, że umowa ostatecznie nie wygasła i będzie obowiązywała do końca marca 2027 r.

Mieszkańcy Leśnego stracili jednak swoje targowisko. Zarządca - Stowarzyszenie Targowisko „Leśne" (zarejestrowane w Niewieścinie) miało umowę do 30 czerwca, ale złożył wcześniejsze wypowiedzenie, które spowodowało, że umowa wygasła już 31 maja.

- Przeprowadzono dwa postępowania przetargowe, w wyniku których nie została złożona żadna oferta. Teren został przekazany do dyspozycji Wydziału Mienia i Geodezji - mówi rzeczniczka.

Od tego czasu nic pozytywnego jednak nie zaszło.

- W związku z brakiem zainteresowania dotychczasową formą zagospodarowania terenu wszczęte zostało postępowanie dotyczące możliwości wydzierżawienia na inne cele tj. pod parking zgodnie z obowiązującymi zasadami. Część nieruchomości o powierzchni 0,0977 ha została oddana w trwały zarząd w udziale 31/100 na rzecz Miejskiego Ośrodka Pomocy Społecznej w Bydgoszczy. Trwa kolejne postępowanie dotyczące ustanowienia prawa trwałego zarządu na rzecz MOPS obejmujące część przedmiotowej nieruchomości oraz nieruchomości oznaczonej jako działka 47/2 pow. 0.0139 ha, obręb 174 - dodaje.

Jak widać, konkurencja sieci handlowych, szczególnie dyskontów, sprawia, że prowadzenie targowiska to dziś niełatwy biznes. O zyski bardzo trudno i dzierżawcy czasami wycofują się z działalności. Czy na Leśnym to już naprawdę koniec?

©℗

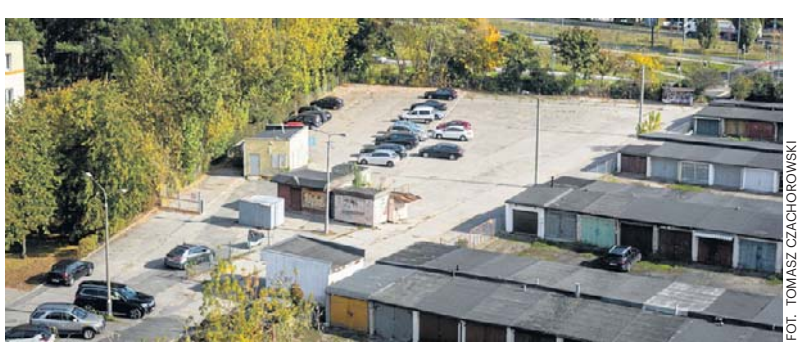
FOT. TOMASZ CZACHOROWSKI

Targowisko na osiedlu Leśnym ma zamienić się, m.in. ,w parking

eprasa.pl e12573bc1e

NASZA AKCJA

# Październik należy do kobiet! Zapraszamy na kolejne spotkania akcji „Siła KobieTY”

Kamila Pochowska

**Inowrocław jest już ekspertem w profilaktyce nowotworów ginekologicznych i piersi. Teraz czas na inne miasta! Zapraszamy na bezpłatne spotkania akcji „Siła KobieTY” w czterech kolejnych miastach województwa kujawsko-pomorskiego. Najbliższe z nich odbędzie się jutro w Bydgoszczy.**

Już blisko od czterdziestu lat na całym świecie październik jest miesiącem zdominowanym przez profilaktykę nowotworu piersi.

Nie inaczej jest w kujawsko-pomorskim, gdzie od lat z powodzeniem realizujemy akcję „Siła KobieTY”. Odwiedziliśmy już Inowrocław, gdzie uczestniczki otrzymały praktyczną wiedzę dotyczącą zdrowia i profilaktyki, a także dowiedziały się jak prawidłowo wykonać samobadanie piersi.

Wraz z nami w projekt zaangażowana jest edukatorka i aktywistka – Aga Szuścik, która opowiedziała m.in. o badaniach profilaktycznych, szczepieniach przeciw HPV, zdrowiu intymnym, menopauzie, nietrzymaniu moczu, zdrowym stylu życia, samoakceptacji oraz budowaniu wewnętrznej siły.

**Siła KobieTY 2026 w Kujawsko-Pomorskiem:**

- 14 października - Bydgoszcz, Kino Orzeł, ul. Doktora Karola Marcinkowskiego 12
- 26 października - Włocławek, Teatr Impresaryjny, ul. Wojska Polskiego 13
- 27 października - Grudziądz, Grudziądzki Inkubator Przedsiębiorczości, Aleja 23 Stycznia 46
- 30 października - Toruń, Akademickie Centrum Kultury i Sztuki OdNowa, ul. Gagarina 37A

Wszystkie spotkania rozpoczynają się o godz. 17:30.

Dla uczestniczek przygotowaliśmy konkurs, w którym do wygrania są voucher na genetyczny test ryzyka raka piersi i jajnika związany z genem BRCA1, za ich realizację odpowiada Pracownia Genetyki Nowotworów w Toruniu. Aby wziąć udział w konkursie, przy rejestracji na wydarzenie należy odpowiedzieć na pytanie „Czym jest dla Ciebie siła?”.

**„Siła KobieTY” to autorska inicjatywa „Pomorskiej”, która ma przypomnieć, że troska o zdrowie nie musi zaczynać się od wielkich zmian. Czasem wystarczy jedno spotkanie i decyzja, żeby zrobić coś dla siebie.**

Udział w spotkaniach jest bezpłatny, jednak obowiązują wcześniejsze zapisy. Aby wziąć udział w spotkaniu, należy wejść na pomorska.pl/silakobiety, gdzie znajduje się link do formularza zgłoszeniowego. W formularzu należy wybrać miasto, w których chce się uczestniczyć w wydarzeniu i wypełnić formularz.

W ramach projektu powstaną cztery wideopodcasty przygotowane we współpracy ze specjalistami z Centrum Onkologii im. prof. Franciszka Łukaszczyka w Bydgoszczy. Rozmowy będą dotyczyć m.in. profilaktyki, objawów, leczenia, emocji i wsparcia osób mierzących się z chorobą nowotworową.

REKLAMA
Q605039256A

ORGANIZATOR: GAZETA POMORSKA
PARTNER STRATEGICZNY I MECENAS: Samorząd Województwa Kujawsko-Pomorskiego, KUJAWY POMORZE
PARTNER STRATEGICZNY: Roche, tylko dwa słowa
PARTNERZY GŁÓWNI: bella, Bank Pekao, Diagnostyka+
PARTNERZY LOKALIZACYJNI: BYDGOSZCZ, WŁOCŁAWEK Miasto dobrego klimatu, KINO ORZEŁ, MIEJSKIE CENTRUM KULTURY w Bydgoszczy
PARTNER MERYTORYCZNY: CENTRUM ONKOLOGII im. prof. F. Łukaszczyka w Bydgoszczy
PATRONAT MEDIALNY: TVP3 BYDGOSZCZ, TVP info, PIK POLSKIE RADIO
PARTNERZY: CENTRUM MEDYCZNE BIEŃKOWSKI KLINIKA CHIRURGII PLASTYCZNEJ, MM NEUPACK, Diagnostyka+ GENESIS, Fale Loki Koki DOSTARCZAMY PIĘKNO, OLIVIA GARDEN, PROSPERO, ENERGOTERM, drobex, MIEJSKIE WODOCIĄGI I KANALIZACJA w Bydgoszczy
PATRONAT HONOROWY: AMAZONKI, PATRONAT HONOROWY PREZYDENTA BYDGOSZCZY Rafała Bruskiego, Prezydent Miasta Torunia Paweł Gulewski, Prezydent Włocławka Krzysztof Kruszyński, IMPREZA POD PATRONATEM PREZYDENTA GRUDZIĄDZA

REKLAMA
0011584791

# INFORMATOR

## HOTELE

### Bydgoszcz

**Tanie** noclegi dla firm, 601-919-805

## LEKARSKIE

### Włocławek

**Badania** okresowe pracowników, kierowców, posiadających broń - lek. Wojciech Cader, Plac Wolności 17, pn. 10.15-13.00, wt. 8.00-11.00, śr. 14.00-19.00, czw. 8.00-11.00, pt.14.00-19.00, tel. 603-767-838, 54/231-43-54. Współpraca z LUXMED i MEDICOVER.

### Radziejów

**Internista** Mieczysław Wolański, przyjmuje codzienne od 9.00, Radziejów, ul. Łokietka 3, ekg, holter usg, laboratorium. Tel. 607 402 122, 54/285 22 40

## USŁUGI

### Bydgoszcz

**Śmieci** - wywóz, kontenery, gruz „Corimp” 52/320-81-85.

### Grudziądz:

**STACJA** demontażu pojazdów przyjmuje samochody do złomowania, Grudziądz, tel. 56/465-48-88

## USŁUGI POGRZEBOWE

### Bydgoszcz

**Dylewscy** Zakład Usług Pogrzebowych, Plac Piastowski 9, Bydgoszcz. Tel. Całodobowe 52/322-29-16, 602-26-34-72, www.dylewscy.pl Biuro Fordon ul.Piwnika Ponurego 1D, 52/342-95-16. Obsługujemy cmentarze w Bydgoszczy i okolicy, kompleksowe usługi krajowe i zagraniczne, usługi kremacyjne w Bydgoszczy - duży wybór trumien i urn. Kredytowanie pogrzebów ZUS, KRUS, wojsko, policja

### Chojnice

**Zakład** Pogrzebowy Tadeusz Porożyński, Gdańska 3. Przechowywanie, przewóz zwłok Chojnice bezpłatnie całodobowo. 52/397-20-47, 604-755-900.

### Toruń

**Sotor** Usługi Pogrzebowe i Cmentarne, Toruń, tel. 56/655 33 50 całą dobę. Centrum Kamieniarskie tel. 512 601 120 www.sotor.pl

### Inowrocław

**Credo** -Najtańszy całodobowy Zakład Pogrzebowy -św. Ducha 33, 88-100 Inowrocław. 52/357-74-16, 509-946-759, trumny już od 349 zł, do każdej usługi baldachim i winda nagrobna gratis, dostosowujemy się do możliwości finansowych każdego Klienta, wypłacamy zasiłki z ZUS i KRUS przed pogrzebem http://www.pogrzeb.net

**Najtańszy** Całodobowy Zakład Pogrzebowy „IN LUCTU” Małgorzata Matuszak. Zarządca Domu Przedpogrzebowego w Kruszwicy, najtańsza chłodnia (własna), producent trumien (również z witryną) - trumny już od 300 zł, winda i baldachim gratis. Kruszwica, ul. Kolegiacka 12F, Inowrocław, ul. Św. Ducha 53, tel. 52/357-16-04, 357-53-41.

**Waldemar** Wójcik Zakład Pogrzebowy MEMORIA, ul. Marulewska 40, Inowrocław. Dyżur całodobowy - tel. 602-189-676, 52/355-66-77. Załatwiamy wszystkie formalności w imieniu rodziny. Wypłacamy zasiłek pogrzebowy przed pogrzebem. Posiadamy profesjonalny baldachim pogrzebowy oraz windę nagrobną. Świadczymy usługi na najwyższym poziomie. www.memoria.net.pl

### Barcin

**Całodobowy** Zakład Pogrzebowy Sławomir Makowski, Barcin, ul. Żnińska 25 (naprzeciwko cmentarza) Tel. 52/383-64-09, 601-681-917.

### Pakość

**„Konkordia”** kompleksowe usługi pogrzebowe, Pakość, Inowrocławska 10, 52/35-18-766, 500-697-316, całą dobę. Wypłacamy zasiłki pogrzebowe KRUS i ZUS.

### Gniewkowo

**Najtańszy c**ałodobowy Zakład Pogrzebowy M. Matuszak, Zarządca Domu Przedpogrzebowego Kruszwica własna chłodnia, producent trumien winda i baldachim gratis. Gniewkowo , ul. Króla Jana III Sobieskiego 22, tel. 511 405 902, 52/357 16 04.

**Sotor** - Usługi Pogrzebowe i Cmentarne Gniewkowo 56/655 33 50 całą dobę Centrum Kamieniarskie tel. 512 601 120 www.sotor.pl

### Janikowo

**NAJTAŃSZY** CAŁODOBOWY ZAKŁAD POGRZEBOWY ROBERT KURCZEWSKI

JANIKOWO, ul. Główna 18G
TEL. 507 364 717

### Kruszwica

**Najtańszy** całodobowy Zakład Pogrzebowy „In Luctu” Małgorzata Matuszak, zarządca Domu Przedpogrzebowego w Kruszwicy, najtańsza chłodnia (własna), producent trumien (również z witryną) - trumny już od 300 zł, winda i baldachim gratis. Kruszwica, ul. Kolegiacka 12f, Inowrocław, ul. Św. Ducha 53, tel. 52/357-16-04, 357-53-41.

**Całodobowy** Zakład Pogrzebowy Żurawski ul. Kolegiacka 12E Kruszwica, tel. 666-999-917

### Złotniki Kujawskie

**Zakład** Pogrzebowy - całodobowy Andrzej Pabjańczyk, Złotniki Kujawskie ul. Podgórna 13, tel. 52/351-71-03, 504-270-409, 604-542-322

### Żnin

**Całodobowe,** kompleksowe usługi pogrzebowe „Chmielewscy”, ul. Górska 10, 52/302-14-67, 502-314-898. Wypłacamy zasiłki ZUS i KRUS przed pogrzebem.

**Całodobowo-Usługi** Pogrzebowe Firma Pietras, Żnin, Pl. Wolności 15/4. Wypłacamy zasiłki ZUS i KRUS przed pogrzebem. 52/30-22-031, 509-917-648

### Włocławek

**TARTAR** spopielarnia i dom pogrzebowy, Włocławek ul. Bojańczyka 3/5, ul. Cmentarna 12, 54/231-44-55, 54/413-15-93.

### Kowal

**Całodobowa** obsługa pogrzebów, Producent trumien. Lewandowski, 87-820 Kowal ul. Kościuszki 56. Tel. 603-998-321

## WETERYNARYJNE

### Toruń

**„Salus”** Przychodnia Weterynaryjna, Lelewela 33 /teren Arpolu/8-22, 56/652-81-67. Interna, chirurgia, profilaktyka. RTG, USG. Całodobowy dyżur 504-052-789.

## ZDROWIE I URODA

### Toruń

**Optyk Trejnowscy.** Bezpłatne badanie wzroku. Okulary progresywne.

Zniżki: na NFZ. Karta dużej rodziny, karta seniora i osoby niepełnosprawne.

ul. Kościuszki 41/47 pawilon Herbowa (obok Biedronki) tel. 56/623-23 26 www.optyk-trejnowski.pl

eprasa.pl e12573bc1e

# Sport

**Żużel.** Pres Toruń zaprasza kibiców na wyjątkowe spotkanie - fetę z okazji zdobycia tytułu drużynowego mistrza Polski! Impreza odbędzie się w sobotę (17.10, początek o godz. 12:30) na parkingu Motoareny przy Zielonej Strefie! Wstęp wolny.

## KRÓTKO

**Hokej**

### Na taki mecz czekali kibice KH Energa Toruń

KH Energa Toruń wraca do wygrywania! Po emocjonującym meczu i dogrywce na Tor-Torze udało się pokonać Unię Oświęcim. Bohaterem Daniła Larionovs!

**KH Energa Toruń - Unia Oświęcim 3:2 (0:1, 1:0, 1:1, d. 1:0)**
**Bramki:** 0:1 Marenis - Florczak, Matthews (14:35), 1:1 Larionovs - Schafer, Syty (37:07), 1:2 Wilkins - Valtola, Jokinen (48:25), 2:2 Peltola - Arrak, Ossipow (54:21), 3:2 Larionovs - Arrak, Schafer (64:15)
**KH Energa:** Kałmykow - Ossipow, Zieliński, Kolesnikow, Syty, Larionovs - Schafer, Tapio, Pełtola, Arrak, Hanzawa - Jaworski, Wilczok, Napiórkowski, Cybulski, Denyskin - Gimiński, Fraszko, K. Kalinowski, Smal, M. Kalinowski

Obie drużyny przegrały swoje ostatnie mecze, a po raz ostatni spotkały się w ćwierćfinale w poprzednim sezonie. Wtedy, po świetnej siedmiomeczowej serii, górą była Unia.
Kibice liczyli na przełamanie gospodarzy po dwóch bolesnych porażkach, ale to goście dominowali na lodzie. Roman Kałmykow kilka razy uchronił swój zespół przed stratą gola, ale pod koniec 1. tercji był bezsilny po solowej akcji Rihardsa Marenisa.
W 2. tercji torunian początkowo spowolniły dodatkowo kary dla Tapio, Kolesnikowa i Hanzawy, choć w tym czasie setkę zmarnował Igor Smal.
Pod koniec tej części gry wreszcie Daniła Larionovs z bliska pokonał Igora Tyczyńskiego.
W ostatniej tercji gospodarze znowu musieli odrabiać straty, w ostatnich minutach obie drużyny miały szansę rozstrzygnąć ten mecz, ale ostatecznie KH Energa i kibiców czekała pierwsza w sezonie dogrywka. W niej ponownie bohaterem okazał się Larionovs, który na 45 sekund przed końcem strzelił złotego gola.
Pierwszą rundę sezonu zasadniczego KH Energa kończy z bilansem 7-2 na 3. miejscu w tabeli i ma świetną pozycję wyjściową do walki o turniej finałowy Pucharu Polski. W piątek mecz na wyjeździe z JKH GKS Jastrzębie. **JP**

**Siatkówka**

### Pięć setów w hali niepokonanego rywala

Toruńscy siatkarze przegrywali 0:2, odrobili straty i prowadzili w tie-breaku, ale przywieźli tylko punkt.

**MKS Będzin - CUK Anioły Toruń 3:2 (25:16, 25:19, 19:25, 21:25, 15:13)**
**MKS:** Gruszczyński 4, Ptaszyński 11, Ratajczak 8, Szwaradzki 17, Tyszkiewicz 11, Kuts 11, Nowowsiak (libero), Cieslik (libero), Sałata, Wniarski, Kaliszuk 3
**Anioły:** Krysiak 12, Jankowski 10, Paolinetti 29, Śliwka 5, Podleśny 3, Dzierżyński (l) oraz Radziwon 7, Tynecki, Patecki, Majewski-Nowak, Urbańczyk 2

Wiadomo było, że torunian czeka ciężka przeprawa. MKS Będzin wygrał cztery pierwsze mecze sezonu, tracąc w nich zaledwie dwa sety. Starcie z CUK Aniołami zaczął równie imponująco, wygrywając pierwszą partię do 16.
Druga była już bardziej wyrównana, zaczął punktować Konrad Jankowski i wsparł w ataku nieco osamotnionego wcześniej Luisa Paolinettiego.
W końcówce goście zbliżyli się na dystans 22:19, ale trzy ostatnie wymiany padły łupem MKS.
To był jednak zwiastun lepszej gry w kolejnych setach, torunianie poprawili obronę, skuteczność w ataku i wygrali dość pewnie sety numer trzy i cztery. Nie do zatrzymania był Paolinetti, który w tym momencie miał już 26 punktów na koncie.
W tie-breaku także wszystko początkowo układało się po myśli torunian, którzy prowadzili już 11:8. Wtedy jednak kilka błędów w ataku pozwoliło rywalom przejąć inicjatywę i wyrwać zwycięstwo. **JP**

**Koszykówka**

### Dotkliwa porażka Artego na wyjeździe

W 4. kolejce rozgrywek bydgoskie koszykarki nie poradziły sobie w Gorzowie.

**AJP Gorzów Wielkopolski - Artego Bydgoszcz 84:55 (23:10, 23:12, 17:12, 21:21)**
**Artego:** Ozola 15 (2), Moore 11 (3), Marczyńska 9, Sobiech 2, Michałek 2 - Cowels 9 (1), Pawlikowska 4, Maławy 3 (1) Szymkiewicz 0, Witkowska 0, Zielińska-Obarek 0
**AJP:** Gertchen 14 (4), Jones 14, Mair 9 (1), Hurt 2, Stasiak 2 - Malaska 13 (1), Szymkiewicz 13, Steblecka 8 (1), Kuczyńska 4, Zielińska 3 (1), Kloska 2, Telenga 0

To był trzeci wysoko przegrany mecz bydgoskiej drużyny. O ile w dwóch poprzednich pierwsze kwarty były całkiem niezłe w ich wykonaniu, tak teraz od początku dominowały rywalki. Dopiero w ostatniej kwarcie kiedy wynik był rozstrzygnięty, to walka była wyrównana.
W następnym meczu Artego podejmie Polonię Warszawa. **DK**

**Piłka nożna**

### Wraca Liga Mistrzów

We wtorek rozegrane zostaną pierwsze mecze 2. kolejki Ligi Mistrzów. Program - godz. 18.45: Lens - Sporting Lizbona, Sabah - Slavia Praga; godz. 21: Inter Mediolan - Club Brugge, Arsenal - Lille, Atletico Madryt - Manchester United, RB Lipsk - PSV Eindhoven, Villarreal - Napoli, Galatasaray Stambuł - Barcelona, Viking Stavanger - Bayern Monachium. Mecze można oglądać na antenie Canal+ Extra 1-6. **DK**

**KOSZYKÓWKA**

# Emocje w Hali Mistrzów. Decydował jeden punkt!

**Joachim Przybył**

**Drugi mecz sezonu w Hali Mistrzów i drugi raz +1 dla Anwilu Włocławek. Niewiele brakowało, aby goście ze Słupska wywieźli niespodziewane zwycięstwo.**

**ANWIL WŁOCŁAWEK - CZARNI SŁUPSK 79:78 (16:15, 24:17, 22:19, 17:27)**
**ANWIL:** Hines 14, 6 zb., Lecomte 14 (1), 11 as., Freeman 13, 1 1 zb., Vanwijn 14, 11 zb., Szlachetka 4 oraz Wójcik 6, Edwin 5, Słupiński 4, Łazarski 3 (1), Brenk 2
**CZARNI:** Green 18 (2), Dimitrijević 13 (3), Robinson 8, Veinot 7 (1), Grudziński 6 oraz Carpenter 12 (2), Madsen 7 (1), Stupnicki 4, Pluta 3 (1), Borowski 0

FOT. OLIWIA NOWAK

**Mecz w Hali Mistrzów był zacięty do ostatnich sekund, losy zwycięstwa Anwilu rozstrzygnęły się w samej końcówce**

Dopiero w 2. kwarcie Anwil zaczął budować przewagę, bo wcześniej miał problemy ze skutecznością (35 proc.). Dobrze wyglądały akcje z podkoszowymi Freemanem, Wójcikiem i Vanwijnem (w sumie 22 pkt do przerwy).

Po przerwie obie drużyny męczyły się w ataku, ale Anwil rozkręcił się szybciej. Pierwszy raz z gry trafił Samuel Hines, a w 29. min., po niezwykle efektownym wsadzie Amerykanina, włocławianie prowadzili już różnicą 14 punktów. Kluczowy moment to ostatnia akcja w obronie, gdy Adam Brenk w idealnym momencie faulował Greena. Czarnym zostało wtedy niespełna 3 sekundy i rzut rozpaczy po wznowieniu był nieskuteczny.

- Są dni, gdy piłka nie wpada do kosza, brakowało nam wykończenia. Mecze wygrywa się obroną i dzięki niej pokonaliśmy Czarnych. Wierzę, że skuteczność wróci. Nasze akcje są dobre i to kwestia czasu, gdy wszystko się zgra - podsumował Brenk.

- Czarnym należą się gratulacje za powrót w końcówce, mojej drużynie za solidną grę przez 37 minut. W końcówce straciliśmy koncentrację, pozwoliliśmy na otwarte rzuty z dystansu, ale jestem zadowolony z zaangażowania w obronie, waleczności i zbiórek - dodał Vedran Bosnić.

**PIŁKA NOŻNA**

# Lider też za mocny dla Zawiszy Bydgoszcz

**Marcin Kozłowski**

**Niebiesko-czarni przegrali drugi mecz z rzędu na własnym boisku, na zwycięstwo czekają już od 29 sierpnia. Tym razem beniaminek uległ Zniczowi Pruszków, liderowi tabeli i spadkowiczowi z wyższej klasy.**

**ZAWISZA BYDGOSZCZ - ZNICZ PRUSZKÓW 0:1 (0:0)**
**Bramka:** Dawid Barnowski (69-karny)
**ZAWISZA:** Oczkowski - Dziarkowski, Golak, Staniak, Juśkiewicz - Kona (77. Mas) - Bogusiewicz (69. Kuśmierczyk), Cywiński, Szumilas (69. Rak), Stępień (77. Łukowski) - Kozłowski
**ZNICZ:** Napieraj - Nadolski, Pawlik, Jach, Barnowsk - Ratajczyk (81. Kosmalski), Okhronczuk, Borecki, Proczek - Mazurek (72. Szafrański), Kazimierczak
**Żółte kartki:** Dziarkowski, Juśkiewicz - Jach, Kazimierczak
Sędziował: Kornel Paszkiewicz (Wrocław)

Po czterech wygranych z rzędu Zawisza wyraźnie zwolnił i w czterech kolejnych grach zdobył zaledwie 3 pkt. Przed meczem gospodarze z dorobkiem 16 pkt. zajmowali 5. miejsce w tabeli. Znicz był liderem (7 pkt. więcej).

Adrian Stawski, trener bydgoskiej ekipy dokonał - w porównaniu z przegranymi derbami z Olimpią - trzech zmian w wyjściowej jedenastce. Od pierwszej minuty na boisku pojawili się Mikołaj Dziarkowski, Kacper Bogusiewicz i Michał Cywiński. Na ławce rezerwowych zasiedli natomiast Kacper Nowak, Bartosz Kuśmierczyk i Radosław Kanach. W składzie znaleźli się również pozyskani w tygodniu Jakub Łukowski (dał dobrą zmianę w 77. min.) i Ignace Abdelhamid.

Od początku więcej z gry mieli goście, ale to Zawisza powinien prowadzić. W 8. min. Kacper Napieraj obronił znakomicie strzał Wojciecha Szumilasa i dobitkę Filipa Kozłowskiego. Później z każdą minutą rosła przewaga Znicza i tylko dzięki wspaniałym interwencjom Michała Oczkowskiego Bydgoszczanie nie przegrywali. Niebiesko-czarni byli bezradni - mieli problemy z przekroczeniem połowy boiska i przez pół godziny nie przedostali się pod bramkę rywala.

Po zmianie stron gra gospodarzy nabrała tempa. Niestety, strzały były blokowane, albo niecelne. Goście, którzy sprawiali wrażenie zmęczonych odgryzali się kontrami, ale w bramce nadal nie zawodził Oczkowski. Losy spotkania rozstrzygnęły się w 69. min. Mikołaj Staniak sfaulował w polu karnym Adriana Kazimierczaka, a arbiter od razu wskazał na „wapno", co wzbudziło wiele kontrowersji. Dawid Barnowski i z 11 metrów pokonał bramkarza Zawiszy. Gospodarze mimo starań nie doprowadzili nawet do remisu i druga z rzędu porażka na własnym stadionie stała się faktem.

To był piąty mecz bez wygranej ekipy trenera Adriana Stawskiego.

eprasa.pl e12573bc1e