Daniel Staniszewski nowym zastępcą wójta gminy Sobolew

STR. 2

fot. poglądowe

88-latka ma zastrzeżenia do wizyty u neurologa

Prosiła o receptę na stale przyjmowane leki i wyznaczenie kolejnej wizyty. Jak relacjonuje, nie otrzymała ani jednego, ani drugiego

STR. 5

Gminnym Ośrodkiem Kultury w Trojanowie kieruje Elżbieta Radziej

STR. 30

Nr 40 (775)
6 października 2026 r.
cena 4,00 zł (VAT 5%)
www.egarwolin.pl

Jesteśmy na Facebooku eGarwolin

Numer w sprzedaży do 12 października 2026 r.

TWÓJ Głos

eGarwolin.pl

GAZETA POWIATU GARWOLIŃSKIEGO

W NUMERZE:

POWIAT
Tamy powodują podtopienia pól. Radni pytali o usuwanie tam i żeremi oraz możliwość ograniczenia liczebności bobrów STR. 3

GM. PILAWA
Samorząd rozpoczął przygotowania do budowy obiektu zbiorowej ochrony STR. 4

GM. MIASTKÓW KOŚCIELNY
Ośrodek zdrowia i hala za blisko 19 mln zł oficjalnie otwarte STR. 7

Ile kosztowały imprezy w Pilawie i Borowiu? S. 8

FINANSE GARWOLIŃSKIEGO SZPITALA

WIĘCEJ PIENIĘDZY, WIĘKSZA STRATA

Przychody wzrosły o ponad 10 mln zł, ale koszty o ponad 14 mln. Garwoliński SP ZOZ zakończył 2025 rok 5,82 mln zł na minusie. Rok wcześniej strata wynosiła 2,09 mln zł. Sprawdzamy, co najbardziej podbiło wydatki szpitala

STR. 6

Mężczyzna zginął na torach. Prokuratura wszczęła śledztwo

Prokuratura Rejonowa w Garwolinie wszczęła śledztwo w sprawie tragicznego wypadku kolejowego, do którego doszło 29 września w Pilawie. Pociąg pospieszny relacji Zielona Góra - Lublin śmiertelnie potrącił znajdującego się na torach mężczyznę

Fot. poglądowe

STR. 3

Budynek po szkole w Łąkach domem dla seniorów?

STR. 3

REKLAMA

ISSN 2083-960X nr indeksu 279498
9 772083 960007

eprasa.pl e369999cb6

Daniel Staniszewski nowym zastępcą wójta

Z dniem 3 października Daniel Staniszewski objął stanowisko zastępcy wójta gminy Sobolew (fot. Gmina Sobolew)

GM. SOBOLEW Wójt gminy Sobolew **Maciej Błachnio** powołał nowego zastępcę - stanowisko objął **Daniel Staniszewski**, samorządowiec z ponad 20-letnim doświadczeniem, który przez ostatnich 12 lat kierował Zakładem Gospodarki Komunalnej w Żelechowie.

- *Na koniec tygodnia bardzo istotna informacja kadrowa. Podpisałem zarządzenie, na mocy którego moim zastępcą zostaje pan Daniel Staniszewski* - poinformował wójt na profilu gminy.

- *Od ponad 20 lat pracowałem w samorządzie gminy Żelechów. Od 12 lat pełniłem funkcję kierownika Zakładu Gospodarki Komunalnej. Cieszę się, że dołączyłem do Urzędu Gminy Sobolew* - powiedział Daniel Staniszewski.

PONAD PÓŁ MILIARDA ZŁOTYCH ZAINWESTOWANE W HUTĘ W TRĄBKACH

Hutę szkła Zignago Vetro Polska S.A. w Trąbkach odwiedził Ambasador Włoch w Polsce Luca Franchetti Pardo. Wizyta była okazją do podsumowania rozwoju zakładu

Podczas wizyty w zakładzie w Trąbkach rozmawiano o dotychczasowych inwestycjach oraz znaczeniu firmy dla lokalnej gospodarki. Zignago Vetro Polska podaje, że na rozwój huty przeznaczono do tej pory 503,4 mln zł.

Pieniądze trafiły m.in. na modernizację pieców hutniczych i hal produkcyjnych, budowę automatycznej zestawiarni oraz nowego magazynu wyrobów gotowych. Zakład został wyposażony również w nowe automaty szklarskie, linię do nadruków i linię wodną w dziale zdobienia. Rozbudowywano także drogi wewnętrzne oraz sieci wodno-kanalizacyjne i deszczowe.

Burmistrz Pilawy Albina Łubian i Ambasador Włoch w Polsce Luca Franchetti Pardo podczas wizyty w hucie Zignago Vetro Polska. W 2026 roku spółka ma wpłacić do budżetu gminy 1,6 mln zł podatku od nieruchomości. Przyjęty przez radę miejską Zintegrowany Plan Inwestycyjny umożliwi realizację kolejnych planów rozwojowych firmy. W ramach zawartej umowy huta zobowiązała się także do przebudowy drogi prowadzącej obok zakładu w kierunku stadionu wraz z infrastrukturą (fot. MiG Pilawa)

Według danych przedstawionych przez spółkę efektem inwestycji był wzrost produkcji szkła o 302 proc., a przychodów o 362 proc. Firma podaje również, że dzięki automatyzacji wydajność liczona w tonach wyprodukowanego szkła na pracownika wzrosła o 216 proc.

1,6 MLN ZŁ PODATKU DLA GMINY

Rozwój zakładu przekłada się również na wpływy do samorządu. W 2026 roku Zignago Vetro Polska ma zapłacić 1,6 mln zł podatku od nieruchomości.

Firma wspiera też lokalne organizacje, kluby sportowe i inicjatywy społeczne. Wśród beneficjentów wymienia m.in. KS Hutnik Huta Czechy, Stowarzyszenie „Stopka" w Pilawie oraz Ochotniczą Straż Pożarną w Wygodzie.

PRAWIE 9,5 MLN ZŁ NA INWESTYCJE ŚRODOWISKOWE

Osobną częścią wydatków są przedsięwzięcia związane z ochroną środowiska. Spółka podaje, że przeznaczyła na nie ponad 9,45 mln zł. W hucie uruchomiono m.in. system odzysku ciepła i zamknięty obieg wody technologicznej. Kotły węglowe zastąpiono gazowymi - zarówno w zakładzie, jak i na pobliskim osiedlu mieszkaniowym. W 2026 roku firma posadziła również 500 drzew.

Zignago Vetro Polska współpracuje ponadto ze szkołami i uczelniami. Prowadzi programy *The Glass School* dla uczniów szkół technicznych, *Design Yourself* dla studentów oraz *Grow with Zignago* dla młodych inżynierów zatrudnionych w firmie. Uczestnicy korzystają m.in. z praktyk, warsztatów i wizyt studyjnych.

Wizyta Ambasadora Włoch była okazją do przedstawienia skali zmian, jakie w ostatnich latach zaszły w zakładzie w Trąbkach, oraz planów dalszego rozwoju spółki.

Zamknięty most w Godziszu

GM. SOBOLEW Od 1 października droga powiatowa Sobolew-Godzisz-Wola Życka-Podebłocie w miejscowości Godzisz jest zamknięta dla ruchu z powodu remontu mostu na rzece Okrzejce, prowadzonego przez pracowników Służby Drogowo-Mostowej w Maciejowicach. Zgodnie z komunikatem Powiatowego Zarządu Dróg w Garwolinie utrudnienia mogą potrwać do 30 października, choć podobne prace w poprzednich latach udawało się kończyć szybciej. Objazd wyznaczono drogami gminnymi w Godziszu, zgodnie z projektem czasowej organizacji ruchu - gmina Sobolew informuje, że kierowcy powinni korzystać z drogi gminnej prowadzącej koło dworku.

KOSZ ŻYCZEŃ

Drodzy Elżbieto i Januszu!

Z okazji Waszej 20. rocznicy ślubu życzymy, aby kolejne wspólne lata były pełne miłości, wzajemnej troski, spokoju i wielu pięknych chwil. Niech zawsze łączy Was to, co najważniejsze - bliskość, zrozumienie i radość ze wspólnie przeżywanych dni.

A Tobie, Elżbieto, z okazji 40. urodzin, życzymy niegasnącego uśmiechu, zdrowia, spełnienia najskrytszych marzeń oraz wielu powodów do radości każdego dnia. Niech przed Tobą będzie jeszcze mnóstwo pięknych chwil, wspaniałych ludzi i niezapomnianych wspomnień.

Niech życie obdarza Was tym, co najlepsze, a każdy kolejny rok będzie jeszcze piękniejszy od poprzedniego!

Z całego serca życzą Rodzice, Rodzeństwo, Przyjaciele i Najbliżsi

TWÓJ Głos
GAZETA POWIATU GARWOLIŃSKIEGO
eGarwolin.pl
PORTAL INFORMACYJNY

REDAGUJE ZESPÓŁ: **Michał Gawryołek** - redaktor naczelny, tel. 505 049 181, e-mail: michal@twojglos.pl; **Jarosław Staszczuk** - zastępca red. naczelnego, tel. 606 851 510, e-mail: staszczuk@twojglos.pl; **Urszula Ruta** - tel. 514 180 801, e-mail: ula.ruta@egarwolin.pl; **Tomasz Kępka** - tel. 511 192 743, e-mail: tomaszkepka@twojglos.pl; **Hubert Gawryołek** - tel. 512 238 153, e-mail: hubert@twojglos.pl, **Tomasz Dziwiszek** - tel. 503 993 383
DZIAŁ SPORTU: **Mariusz Nastalski** - tel. 502 443 010, e-mail: sport@twojglos.pl
WSPÓŁPRACUJĄ: podkom. **Małgorzata Pychner** - oficer prasowy KPP w Garwolinie; st. kpt. **Piotr Filipek** - KP PSP w Garwolinie; **Andrzej Ciosek** - tel. 508 184 701; **Nadleśnictwo Garwolin**
SKŁAD I ŁAMANIE: Michał Gawryołek
WYDAWCA: Firma Wydawnicza Michał Gawryołek, ul. Kościuszki 31, 08-400 Garwolin
DRUK: Seregni Printing Group Radzymin, nakład 2600 egz.
REKLAMĘ ZAMÓWISZ:
tel. 512 238 153; e-mail: reklama@twojglos.pl, w biurze radekcji - Garwolin, ul. Kościuszki 31

REDAKCJA: Garwolin, ul. Kościuszki 31, e-mail: redakcja@twojglos.pl

eprasa.pl e369999cb6

TAMY ZALEWAJĄ POLA, ALE NIE MOŻNA ICH SAMOWOLNIE USUWAĆ

Tamy powodują podtopienia pól. Radni pytali o usuwanie tam i żeremi oraz możliwość ograniczenia liczebności bobrów

Temat wywołał radny **Adam Zboina** podczas ostatniej sesji Rady Powiatu Garwolińskiego. Pytał, co może zrobić rolnik, którego pola są podtapiane wskutek działalności bobrów, i czy właściciel gruntu może sam usunąć tamę znajdującą się na pobliskim cieku. - *Czy każdy może sobie wedle swojego uznania taką tamę rozebrać, powiedzmy na cieku wodnym, który znajduje się w pobliżu jego pól?* - pytał.

TAMY USUWAJĄ WODY POLSKIE

Wojciech Szczegot, kierownik Nadzoru Wodnego w Garwolinie, odpowiedział, że samowolne działanie nie jest dopuszczalne. Do rozebrania bobrowej tamy potrzebna jest decyzja Regionalnej Dyrekcji Ochrony Środowiska. - *Aby rozebrać tamę bobrową, trzeba posiadać decyzję Regionalnej Dyrekcji Ochrony Środowiska. My takie decyzje mamy i w związku z licznymi interwencjami rolników - których 99 procent to osoby, których pola są podtapiane - w ramach tych pozwoleń rozbieramy tamy bobrowe* - wyjaśniał.
Zapytany o kary za samowolne rozbieranie tam zaznaczył, że Wody Polskie ich nie nakładają.

PRYWATNA DZIAŁKA NIE DAJE PRAWA DO ZNISZCZENIA ŻEREMIA

Radni pytali również o sytuacje, w których żeremie znajduje się na prywatnej nieruchomości. Jak tłumaczył kierownik Nadzoru Wodnego, własność terenu nie oznacza możliwości swobodnego ingerowania w siedlisko zwierząt. - *Jeśli żeremie jest czynne i zamieszkałe przez zwierzę, jest to jego siedlisko i nie można go niszczyć. Decyzje wymagane są nie tylko na rozbiórkę tam, ale także na płoszenie oraz uszkadzanie żeremi czy magazynów żywności* - mówił Wojciech Szczegot.
Dyskusję krótko podsumował przewodniczący rady powiatu **Michał Pałyska**, zauważając, że problem nie jest prosty.
- *Zwierzęta mają prawa* - skwitował radny Adam Zboina.

RADNI PYTAJĄ O ODSTRZAŁ

Kolejny wątek poruszył **Marcin Kobus**. Radny pytał, czy wobec dużej liczby bobrów Wody Polskie występowały o zgodę na ich odstrzał.
Wojciech Szczegot zwrócił uwagę, że sytuację zmieniły również warunki hydrologiczne. Jak mówił, niektóre mniejsze cieki, m.in. Korytka i Promnik, na odcinkach liczących nawet kilka kilometrów wysychają, a bobry przemieszczają się w miejsca, w których pozostała woda. - *Populacja jest duża, nie mają naturalnych wrogów, ale my nie jesteśmy myśliwymi i nie prowadzimy odstrzału, dlatego nie możemy ubiegać się o odpowiednie zezwolenia. To zadanie dla kół myśliwskich lub innych organizacji* - odpowiedział.

NIE TYLKO SZKODY

Inne spojrzenie na problem przedstawiła radna **Karolina Jamicka-Kondej**. Zwróciła uwagę na rolę bobrów w zatrzymywaniu wody i odtwarzaniu naturalnych ekosystemów.
Przywołała przykłady Parku Narodowego Yellowstone oraz czeskich Brodach, gdzie działalność bobrów miała przynieść korzyści przyrodnicze i zastąpić część planowanych prac związanych z renaturalizacją terenu. - *Czasem te bobry się przydają* - podsumowała radna.

red.

Mężczyzna zginął na torach. Prokuratura wszczęła śledztwo

Prokuratura Rejonowa w Garwolinie wszczęła śledztwo w sprawie tragicznego wypadku kolejowego, do którego doszło 29 września w Pilawie. Pociąg pospieszny relacji Zielona Góra - Lublin śmiertelnie potrącił znajdującego się na torach mężczyznę. Jego tożsamość nadal nie jest znana

Do wypadku doszło około godz. 21:37. Ze wstępnych ustaleń policji wynika, że mężczyzna z nieustalonych przyczyn znalazł się na torach bezpośrednio przed nadjeżdżającym pociągiem pospiesznym relacji Zielona Góra - Lublin. W wyniku potrącenia poniósł śmierć na miejscu.
Na miejscu pracowali policjanci pod bezpośrednim nadzorem prokuratora. Jak przekazała kom. **Małgorzata Pychner** z Komendy Powiatowej Policji w Garwolinie, obsługa pociągu była trzeźwa, a żaden z pasażerów nie odniósł obrażeń.

PROKURATURA WSZCZĘŁA ŚLEDZTWO

1 października Prokuratura Rejonowa w Garwolinie wszczęła śledztwo w sprawie wypadku.
- *Postępowanie jest prowadzone z art. 177 Kodeksu karnego* - informuje Leszek Wójcik, prokurator rejonowy w Garwolinie.
Śledczy wyjaśniają dokładny przebieg i okoliczności zdarzenia, w tym to, w jaki sposób mężczyzna znalazł się na torach.

TOŻSAMOŚĆ MĘŻCZYZNY NADAL NIEZNANA

Jednym z najważniejszych elementów postępowania pozostaje ustalenie tożsamości zmarłego. Jak informuje prokuratura, we wtorek (6 października) ma zostać przeprowadzona sekcja zwłok. Powołany zostanie również biegły z zakresu badań DNA, a badania mają pomóc w ustaleniu, kim był mężczyzna.
Postępowanie w sprawie wypadku jest w toku.

Budynek po szkole w Łąkach może stać się domem dla seniorów

Budynek po zlikwidowanej szkole w Łąkach może zyskać nowe przeznaczenie. Nieruchomością zainteresowana jest prywatna spółka, która chciałaby utworzyć tam dom dla osób starszych i przewlekle chorych

Po zamknięciu szkoły w Łąkach przed samorządem stanęło pytanie o dalsze wykorzystanie budynku. Podczas ostatniej sesji Rady Gminy Górzno wykonano pierwszy formalny krok, który może doprowadzić do jego ponownego zagospodarowania.
Radni jednogłośnie wyrazili zgodę na oddanie zabudowanej nieruchomości w dzierżawę w trybie przetargowym na czas nieokreślony. Jak wyjaśnił wójt **Waldemar Sabak**, obiektem jest już zainteresowany prywatny podmiot.

DOM DLA OSÓB STARSZYCH I PRZEWLEKLE CHORYCH

Plany potencjalnego dzierżawcy zakładają przystosowanie dawnej szkoły do działalności związanej z opieką nad osobami starszymi i przewlekle chorymi. Wiązałoby się to jednak z koniecznością przeprowadzenia prac i poniesienia znacznych nakładów. Z tego powodu zainteresowany podmiot oczekuje możliwości zawarcia umowy na czas nieokreślony.
- *Jest podmiot zainteresowany wydzierżawieniem tego obiektu. Planuje tam prowadzić usługi w zakresie zdrowotnym; ma to być dom dla osób starszych i przewlekle chorych. Ze względu na konieczność poniesienia wielu inwestycji, inwestor uzależnia podpisanie umowy od tego, czy będzie to przetarg na dzierżawę na czas nieokreślony. Wiadomo, że nikt nie zainwestuje dużych środków, mając umowę krótkoterminową* - mówił podczas sesji wójt Waldemar Sabak.
Zgoda rady nie oznacza jeszcze, że właśnie ten podmiot zostanie dzierżawcą. Nieruchomość ma zostać oddana w dzierżawę w drodze przetargu.

ILE GMINA MOŻE OTRZYMAĆ ZA DZIERŻAWĘ?

- *Znamy już także szacunkowe stawki, ponieważ cena wynajmu według wyceny rzeczoznawcy wynosi od około 8 300 do 8 500 złotych miesięcznie* - poinformował wójt. Przy takiej stawce roczne wpływy z dzierżawy wynosiłyby około 100 tys. zł.
Projekt uchwały nie wywołał dyskusji podczas sesji. Wszyscy radni zagłosowali za jego przyjęciem. Decyzja otwiera drogę do przeprowadzenia postępowania przetargowego.

Rada gminy uregulowała status prawny Alei Kasztanowej

GM. GÓRZNO Podczas ostatniej sesji Rady Gminy Górzno radni jednogłośnie, 11 głosami, przyjęli uchwałę dotyczącą Alei Kasztanowej, grupy drzew rosnących przy drodze do zabytkowego spichlerza, wskazanej wcześniej w rozporządzeniu nr 4 wojewody mazowieckiego jako pomnik przyrody.
- *Poza koniecznością usunięcia i nasadzenia zastępczego jednego drzewa wchodzącego w skład Alei Kasztanowej, uchwała reguluje status prawny pomnika przyrody. (...) W skład alei wchodzą 94 sztuki kasztanowca białego oraz 3 sztuki gruszy pospolitej* - poinformowała sekretarz gminy **Katarzyna Ochnik**.
Wyjaśniła też, że kompetencje w zakresie ustanawiania i znoszenia pomników przyrody zostały przekazane radom gmin, które teraz samodzielnie regulują te kwestie w drodze uchwały, bez odwoływania się do rozporządzenia wojewody.
W najbliższym czasie podjęta zostanie podobna uchwała dotycząca dębu szypułkowego „Dziadek” oraz wiązu.

eprasa.pl e369999cb6

UKRYCIE DLA 3 TYS. OSÓB

Samorząd Pilawy rozpoczął przygotowania do budowy obiektu zbiorowej ochrony, który w razie zagrożenia ma pomieścić około 3 tys. osób. Pierwszym krokiem będzie opracowanie programu funkcjonalno-użytkowego

Umowę na opracowanie programu funkcjonalno-użytkowego podpisano 29 września (fot. UMiG Pilawa)

Umowę na opracowanie programu funkcjonalno-użytkowego podpisano 29 września w Urzędzie Miasta i Gminy Pilawa. Ze strony samorządu dokument podpisała burmistrz **Albina Łubian** przy kontrasygnacie skarbnik **Justyny Szostak**. Wykonawcą została firma T10 Prosta Spółka Akcyjna z Murowanej Gośliny, reprezentowana przez członka zarządu **Igora Bondarczuka**.
Za przygotowanie dokumentacji gmina zapłaci 54 666,66 zł brutto. Pierwsza koncepcja ma być gotowa w ciągu miesiąca, a kompletny PFU - do 30 listopada 2026 roku. Koszt jego opracowania zostanie w całości pokryty ze środków Programu „Ochrona ludności i obrona cywilna".

UKRYCIE DLA OKOŁO 3 TYS. OSÓB

Program funkcjonalno-użytkowy ma określić szczegółowe wymagania techniczne i funkcjonalne inwestycji. Na jego podstawie samorząd będzie mógł przygotować postępowanie w formule „zaprojektuj i wybuduj".
Według obecnych założeń podziemna kondygnacja będzie miała około 6 tys. mkw. Ma powstać tam ukrycie kategorii U-3 przeznaczone dla około 3 tys. osób. Obiekt ma umożliwiać wielodniowy pobyt i być dostępny dla osób z niepełnosprawnościami.
W razie zagrożenia lub konfliktu, oprócz miejsc dla mieszkańców, przewidziano tam Centrum Zarządzania Kryzysowego, zaplecze medyczne, magazyny, salę konferencyjną na potrzeby obrony cywilnej oraz wielostanowiskowy garaż. Na powierzchni mają natomiast znaleźć się parking i miejskie targowisko.

CO Z OBIEKTEM W CZASIE POKOJU?

Samorząd chce uniknąć sytuacji, w której kosztowna infrastruktura przez większość czasu pozostawałaby niewykorzystana. Dlatego już na etapie przygotowywania koncepcji zakładane jest jej codzienne zastosowanie.
W podziemnej części planowane są sale ćwiczeń i siłownie, a także pomieszczenia dla lokalnych stowarzyszeń i klubów sportowych. Organizacje działające na terenie gminy potrzebują m.in. przestrzeni do spotkań, prowadzenia zajęć i przechowywania sprzętu.
Przed podpisaniem umowy przedstawiciele samorządu i wykonawcy rozmawiali również o liczbie wejść do przyszłego obiektu oraz zagospodarowaniu powierzchni na poziomie terenu.
- *Obyśmy nigdy nie musieli wykorzystywać tego obiektu w jego pierwszym i głównym przeznaczeniu, czyli ukrycia w czasie wojny* - mówi burmistrz Albina Łubian.
Podpisanie umowy nie oznacza rozpoczęcia robót budowlanych. Na obecnym etapie powstanie program funkcjonalno-użytkowy, który dopiero określi rozwiązania dla planowanego obiektu i będzie podstawą do przygotowania kolejnych etapów inwestycji.

Pomoc dla powiatu na drogę w Przyłęku

GM. SOBOLEW Podczas ostatniej sesji Rady Gminy Sobolew radni zgodzili się na dodatkową pomoc finansową dla powiatu garwolińskiego na przebudowę drogi powiatowej Korytnica - Sokół - Przyłęk - Nowy Pilczyn w Przyłęku. Pierwotnie gmina planowała przeznaczyć na ten cel 250 tys. zł, jednak po rozstrzygnięciu przetargu konieczne było zabezpieczenie dodatkowych środków - ostatecznie dołoży 290 tys. zł.
- *Mieliśmy dżentelmeńską umowę, że w przypadku większej kwoty po postępowaniu, w dalszym ciągu podzielimy się kosztami pół na pół. Stąd też konieczność, żeby dołożyć trochę funduszy, żeby to zrealizować, za co dziękuję Starostwu Powiatowemu w Garwolinie, że uda się ten odcinek drogi zrealizować jeszcze w tym roku* - tłumaczył wójt **Maciej Błachnio**.
Przetarg prowadził Powiatowy Zarząd Dróg w Garwolinie, a wykonawcą została firma PBI Infrastruktura z Kraśnika, która zaoferowała wykonanie robót za 579 469,03 zł brutto i udzieliła 60-miesięcznej gwarancji. Przebudowa obejmie 800-metrowy odcinek drogi - powstanie odwodnienie, zjazdy i nowa nawierzchnia z betonu asfaltowego, a pobocza zostaną utwardzone kruszywem. Prace mają potrwać 35 dni od podpisania umowy, które nastąpi w najbliższych dniach.

Gmina chce przejąć drogę serwisową?

Stan drogi serwisowej w kierunku Pilawy oraz problemy z ekranami akustycznymi przy trasie to sprawy, z którymi mieszkańcy zwracają się do władz gminy Garwolin

Podczas sesji Rady Gminy Garwolin 29 września wójt **Marcin Kołodziejczyk** mówił o prowadzonych w ostatnim czasie pracach drogowych oraz kolejnych zgłoszeniach mieszkańców. Doraźne naprawy na drogach gminnych zostały zakończone, jednak część problemów dotyczy infrastruktury, która nie znajduje się w zarządzie samorządu.
Jednym z takich miejsc jest droga serwisowa biegnąca w kierunku Pilawy. Problemem jest m.in. znajdujące się na niej tłuczniowe przejście dla zwierząt, którego nawierzchnia regularnie ulega uszkodzeniu.

NAJPIERW WŁASNOŚĆ, PÓŹNIEJ INWESTYCJE

GDDKiA chce przekazać drogę gminie. Wójt zapewnia, że samorząd jest zainteresowany jej przejęciem, ale chce jednocześnie uregulowania kwestii własności gruntu.
- *Ta droga nie należy do nas. Jest na majątku Generalnej Dyrekcji Dróg i Autostrad, która usilnie stara się, abyśmy tę drogę przejęli. My oczywiście absolutnie nie uchylamy się od przyjęcia tej drogi, ale chcielibyśmy być właścicielami tej nieruchomości, aby mieć prawo do niej na cele budowlane, móc pozyskiwać środki finansowe na ten cel oraz zamienić to tłuczniowe przejście dla zwierząt, które się regularnie wybija, na trwały grunt - taki, który wytrzyma warunki atmosferyczne* - mówił Marcin Kołodziejczyk.
W tej sprawie odbyły się już spotkania w Urzędzie Marszałkowskim oraz z przedstawicielami lokalnego oddziału GDDKiA. Wójt zapowiedział również rozmowy w Warszawie.

EKRANY ZAMIAST TŁUMIĆ, POTĘGUJĄ HAŁAS

Drugim problemem podnoszonym przez mieszkańców jest hałas dobiegający z trasy. Gmina zabiega o ustawienie dodatkowych ekranów akustycznych na odcinku od Garwolina w kierunku Pilawy. Samorząd zgłasza również potrzebę naprawy istniejących zabezpieczeń. Szczególna sytuacja występuje na jednym z wiaduktów. Według relacji wójta elementy ekranów wpadają tam w drgania, przez co same stają się źródłem dodatkowego hałasu.
- *Na wiadukcie jest problem z ekranami: one wibrują i generują jeszcze więcej hałasu niż same samochody. Zostało to zgłoszone przez mieszkańców i możliwe, że nasz rejon, bez konieczności konsultacji z wyższymi instancjami, będzie mógł to zrealizować w ramach prac remontowych. Chodzi tam o uszczelki, które non stop się zużywają* - wyjaśniał wójt.
Jeżeli naprawa zostanie zakwalifikowana jako bieżące prace remontowe, sprawa - według informacji przekazanych podczas sesji - może zostać rozwiązana na poziomie miejscowego oddziału GDDKiA. Kwestia dodatkowych ekranów oraz przejęcia drogi serwisowej wymaga natomiast dalszych rozmów.

JS

eprasa.pl e369999cb6

88-LATKA MA ZASTRZEŻENIA DO WIZYTY U NEUROLOGA

Prosiła o receptę na stale przyjmowane leki i wyznaczenie kolejnej wizyty. Jak relacjonuje, nie otrzymała ani jednego, ani drugiego, a neurolog miała zalecić jej odstawienie dotychczasowych leków

Pani Regina od wielu lat korzysta z opieki lekarzy specjalistów. Od ponad dziesięciu lat leczy się również w Niepublicznym Zakładzie Opieki Zdrowotnej „Medicus" w Żelechowie, gdzie pozostawała pod opieką poradni neurologicznej.
Po śmierci lekarza, który dotychczas ją prowadził, została zarejestrowana do innej neurolog.
- *Ostatnio pan doktor neurolog, który mnie leczył, zmarł i zostałam przepisana do innej pani neurolog. Po zarejestrowaniu się do niej zgłosiłam się na umówioną wizytę* - opowiada 88-letnia mieszkanka Garwolina.
To, co - według jej relacji - wydarzyło się podczas pierwszej wizyty u nowej lekarki, wzbudziło jej zastrzeżenia.

PACJENTKA: USŁYSZAŁAM, ŻE LEKI NIE SĄ POTRZEBNE

Jak relacjonuje pani Regina, neurolog zapoznała się z przedstawioną przez nią dokumentacją i wynikami wcześniejszych badań. Pacjentka twierdzi, że lekarka zakwestionowała zasadność części dotychczasowej diagnostyki.
- *Pani doktor orzekła: „Nie wiem, po co pani doktor zlecał te badania. One są niepotrzebne". A po dalszej rozmowie o stale branych lekach, jakie zapisał mi poprzedni lekarz, zalecenia nowej pani doktor były: „Proszę odstawić leki, bo one pani nie są potrzebne i nic nie dają"* - relacjonuje seniorka.
Według pani Reginy podczas wizyty miała również usłyszeć, że nie ma potrzeby kolejnej konsultacji u tej neurolog, natomiast w razie wystąpienia niepokojących objawów powinna zgłosić się do szpitala.
- *Nie przepisano mi leków, nie wyznaczono wizyty. Wyszłam zszokowana* - mówi 88-latka.
Pacjentka przyznaje, że szczególnie zaniepokoiła ją kwestia odstawienia leków, które wcześniej przyjmowała przez dłuższy czas. - *Nie słyszałam, żeby jakiś doktor specjalista w przewlekłych chorobach odstawiał pacjentowi leki. Wydawało mi się, że leki odstawia się tylko po wyleczeniu grypy, anginy itp., a nie w chorobach przewlekłych, które towarzyszą pacjentowi do końca życia* - mówi.

SPRAWDZIŁA DOKUMENTACJĘ PO WIZYCIE

Po kilku miesiącach pani Regina ponownie pojawiła się w żelechowskiej placówce, tym razem u innego specjalisty. Wówczas poprosiła o dokumentację dotyczącą wizyty u neurolog.
- *Byłam ciekawa, czy ustne zalecenia wydane przez panią doktor zostały wpisane do karty choroby. Gdy po kilku miesiącach byłam w zakładzie w Żelechowie u innego lekarza specjalisty i poprosiłam o odpis karty wizyty u mojej nowej neurolog, to, co wyczytałam w dokumentach, po raz kolejny mnie zaskoczyło* - opowiada.
Jak podaje pacjentka, w dokumentacji znalazły się informacje z wcześniejszych badań, rozpoznanie oraz zapis dotyczący dalszego postępowania. W zaleceniach zapisano: „W razie niepokojących objawów neurologicznych pilna wizyta neurologiczna, opieka lekarza podstawowej opieki zdrowotnej".
Według pani Reginy w otrzymanej dokumentacji nie znalazła się natomiast informacja o zaleceniu odstawienia dotychczas przyjmowanych leków, która - jak twierdzi - miała paść podczas wizyty.
To właśnie rozbieżność między tym, co pacjentka zapamiętała z rozmowy, a treścią dokumentacji stała się jednym z powodów zwrócenia się przez nią do redakcji.

LEKARKA POWOŁUJE SIĘ NA TAJEMNICĘ LEKARSKĄ

Z pytaniami dotyczącymi sprawy zwróciliśmy się do żelechowskiej przychodni. Pytaliśmy m.in. o relacjonowane przez pacjentkę zalecenie odstawienia leków, ocenę wcześniejszych wyników badań oraz dalszą opiekę neurologiczną.
Neurolog **Martyna Mes** nie odniosła się do szczegółów wizyty. Wyjaśniła, że nie może omawiać indywidualnego procesu diagnostycznego i leczniczego pacjentki z przedstawicielem mediów.
„Nie mogę udzielić informacji ani komentować przedstawionych przez redakcję twierdzeń dotyczących indywidualnego procesu diagnostycznego i leczniczego pacjentki. Okoliczności związane ze stanem zdrowia pacjenta, przebiegiem jego leczenia, wynikami badań, rozpoznaniem, zastosowanym leczeniem oraz zaleceniami lekarskimi objęte są tajemnicą lekarską" - odpowiedziała.
Jak zaznaczyła, z tego powodu nie może również potwierdzić ani zaprzeczyć informacjom dotyczącym zalecenia odstawienia leków, oceny wyników badań, dokumentacji czy decyzji o dalszym leczeniu.

„DECYZJE PODEJMOWANE SĄ INDYWIDUALNIE"

Lekarka odniosła się natomiast do ogólnych zasad podejmowania decyzji dotyczących leczenia. „Decyzje dotyczące postępowania diagnostycznego i terapeutycznego lekarz podejmuje każdorazowo indywidualnie, w oparciu o stan zdrowia pacjenta, przeprowadzony wywiad i badanie, dostępną dokumentację medyczną oraz aktualną wiedzę medyczną. Wyrywkowe przedstawienie przez osobę trzecią określonych okoliczności wizyty nie daje podstaw do formułowania miarodajnych ocen dotyczących prawidłowości postępowania medycznego" - przekazała Martyna Mes.
Neurolog zadeklarowała jednocześnie gotowość do rozmowy bezpośrednio z panią Reginą.
„Jeżeli Pani Regina ma zastrzeżenia lub pytania dotyczące udzielonych jej świadczeń zdrowotnych, pozostaję otwarta na bezpośrednią rozmowę z pacjentką i wyjaśnienie jej wszelkich wątpliwości dotyczących prowadzonego leczenia" - napisała.

RECEPTY OTRZYMUJE OD LEKARZA RODZINNEGO

Pani Regina nadal korzysta z pomocy swojego lekarza podstawowej opieki zdrowotnej. Jak mówi, to właśnie lekarz rodzinny wystawia jej obecnie recepty na leki, które przyjmuje. - *Dzięki temu, że mam bardzo dobrego lekarza rodzinnego, przepisuje mi leki, które stale przyjmuję i dzięki temu mogę w miarę normalnie funkcjonować* - mówi seniorka.

Tomasz Kępka

Naprawił auto i odjechał bez płacenia

Miał kupić automatyczną skrzynię biegów i zapłacić za jej montaż oraz dodatkowe naprawy. Po odebraniu samochodu wyjechał jednak z warsztatu i już nie wrócił. Właściciel stracił 5,2 tys. zł

Sprawa zaczęła się od ogłoszenia dotyczącego sprzedaży skrzyni biegów. Z jego autorem, mieszkańcem powiatu garwolińskiego, za pośrednictwem portalu ogłoszeniowego skontaktował się mężczyzna zainteresowany zakupem automatycznej skrzyni do opla wraz z usługą montażu. Telefonicznie uzgodnił również zakres dodatkowych napraw, a następnie dostarczył samochód do warsztatu na lawecie.
Po około tygodniu pojawił się po odbiór auta. Zapewnił, że po krótkiej jeździe testowej wróci i ureguluje należność. Z warsztatu odjechał, ale już się w nim nie pojawił. Za wykonane naprawy również nie zapłacił. Właściciel warsztatu oszacował straty na 5,2 tys. zł.

FAŁSZYWE DANE I FIKCYJNE KONTO

Sprawą zajęli się policjanci z Wydziału do Walki z Przestępczością Ekonomiczną Komendy Powiatowej Policji w Garwolinie. Ustalenie osoby, która odebrała samochód, nie było proste. Jak wynika z informacji policji, mężczyzna wcześniej zadbał o to, by utrudnić swoją identyfikację.
Funkcjonariusze ustalili, że uszkodzony samochód został kupiony na dane innej osoby. Numer telefonu używany do kontaktów z właścicielem warsztatu również był zarejestrowany na osobę niezwiązaną ze sprawą. Fałszywe okazało się także konto na portalu ogłoszeniowym.
Policjanci analizowali kolejne tropy, mimo że nie dysponowali prawdziwymi danymi właściciela pojazdu ani osoby, która zleciła naprawę.

ZDRADZIŁ GO FRAGMENT WIZERUNKU

Przełomem okazał się niewielki fragment wizerunku mężczyzny. Na jego podstawie policjanci powiązali ze sprawą 37-letniego mieszkańca Chełma i ustalili, że to on miał stać za oszustwem.
W międzyczasie naprawiony samochód został już sprzedany kolejnej osobie. Jak podaje policja, nowy właściciel nie wiedział, że auto miało związek z prowadzonym postępowaniem.
37-latek usłyszał zarzut oszustwa. Policjanci zakończyli postępowanie, a do sądu trafił akt oskarżenia przeciwko mieszkańcowi Chełma. Za zarzucany mu czyn grozi do 8 lat pozbawienia wolności.

eprasa.pl e369999cb6

SZPITAL Z WIĘKSZĄ STRATĄ. 5,8 MLN ZŁ NA MINUSIE

Garwoliński SP ZOZ miał w 2025 roku blisko 147 mln zł przychodów, o ponad 10 mln zł więcej niż rok wcześniej. Mimo tego wynik finansowy placówki wyraźnie się pogorszył. Rok zakończył się stratą w wysokości 5,82 mln zł

Jeszcze rok wcześniej wyniki finansowe SP ZOZ w Garwolinie wskazywały na stopniowe wychodzenie z głębokiej straty. W 2022 roku placówka zakończyła rok 12,4 mln zł na minusie. W 2023 roku strata zmniejszyła się do 4,6 mln zł, a w 2024 roku - do 2,1 mln zł.
W 2025 roku ten trend się odwrócił. Z najnowszego raportu ekonomiczno-finansowego wynika, że przy przychodach wynoszących 146,7 mln zł SP ZOZ poniósł 152,5 mln zł kosztów. Ostatecznie rok zamknął stratą w wysokości 5,82 mln zł - niemal trzykrotnie większą niż rok wcześniej.

PRZYCHODY WZROSŁY O PONAD 10 MLN ZŁ

Pogorszenie wyniku nie było skutkiem spadku przychodów. Te zwiększyły się ze 136,1 mln zł w 2024 roku do 146,7 mln zł w roku 2025, a więc o około 10,6 mln zł.
Zdecydowaną większość - 135,3 mln zł - stanowiły przychody ze sprzedaży usług medycznych. Największą pojedynczą pozycją był ryczałt z Narodowego Funduszu Zdrowia w ramach systemu podstawowego szpitalnego zabezpieczenia świadczeń opieki zdrowotnej - 63,7 mln zł.
Szpitalny Oddział Ratunkowy przyniósł 14,6 mln zł przychodów, leczenie na oddziałach - 18,7 mln zł, a Dział Pomocy Doraźnej - 10,7 mln zł.
Wzrost przychodów był znaczący, jednak jeszcze szybciej rosły koszty. W ciągu roku zwiększyły się ze 138,1 mln zł do 152,5 mln zł, czyli o około 14,4 mln zł.

WYNAGRODZENIA: PRAWIE 99 MLN ZŁ

Największą pozycją kosztową SP ZOZ pozostają wynagrodzenia. W 2024 roku wynosiły 90,3 mln zł, natomiast w 2025 roku - już 98,7 mln zł. W ciągu jednego roku zwiększyły się więc o około 8,4 mln zł.
Skala wzrostu jest jeszcze bardziej widoczna w perspektywie kilku lat. W 2020 roku w tej kategorii SP ZOZ wykazał 33,5 mln zł, w 2021 roku - 40,9 mln zł, w 2022 - 47,5 mln zł, w 2023 - 77,3 mln zł, a w 2024 - 90,3 mln zł.
Oznacza to, że między 2020 a 2025 rokiem nominalna wartość kosztów wykazywanych jako wynagrodzenia wzrosła o około 65,2 mln zł, czyli o blisko 195 proc.
Osobną pozycją są świadczenia na rzecz pracowników. W 2025 roku wyniosły one 12,57 mln zł wobec 11,35 mln zł rok wcześniej.

WIĘCEJ OSÓB NA ETATACH I KONTRAKTACH

Zmieniły się również dane dotyczące zatrudnienia. Na koniec 2024 roku SP ZOZ wykazywał 416 osób zatrudnionych na podstawie umowy o pracę, 110 na umowach zlecenia oraz 149 pracujących na kontraktach.
Rok później było to odpowiednio 435, 108 i 170 osób. Liczba osób zatrudnionych na umowę o pracę była więc wyższa o 19, a pracujących na kontraktach - o 21. Liczba osób na umowach zlecenia zmniejszyła się o dwie.

DROŻSZE TAKŻE MATERIAŁY I USŁUGI

Wzrost wydatków nie ograniczał się do wynagrodzeń. Koszt materiałów i energii zwiększył się z 16,09 mln zł do 18,58 mln zł, czyli o blisko 2,5 mln zł.
Więcej kosztowały również usługi obce - 13,75 mln zł wobec 12,01 mln zł rok wcześniej. Świadczenia na rzecz pracowników wzrosły o około 1,2 mln zł.
W efekcie dodatkowe 10,6 mln zł przychodów nie wystarczyło, aby pokryć wzrost kosztów o 14,4 mln zł.

DWA LATA POPRAWY I PONOWNE POGORSZENIE

Wynik za 2025 rok nie jest najgorszym w ostatnich latach - w 2022 roku strata przekraczała 12 mln zł - ale przerywa widoczną przez dwa kolejne lata poprawę.
W 2023 roku strata wynosiła 4,6 mln zł, rok później zmniejszyła się do 2,1 mln zł. W 2025 roku ponownie wzrosła, tym razem do 5,82 mln zł.
Na koniec roku SP ZOZ wykazywał 678 tys. zł środków pieniężnych na rachunkach bankowych i w kasie. Rok wcześniej było to 637 tys. zł.
Najnowszy raport pokazuje więc, że problemem nie jest brak wzrostu przychodów. Szpital uzyskał w ciągu roku o ponad 10 mln zł więcej, ale jego koszty zwiększyły się o ponad 14 mln zł. To właśnie ta różnica zdecydowała o ponownym pogorszeniu wyniku finansowego.

red.

Nabór na kierownika ZGK

GM. ŻELECHÓW Burmistrz Żelechowa **Krystyna Wieczorkiewicz** zarządzeniem z 28 września ogłosiła konkurs na stanowisko kierownika Zakładu Gospodarki Komunalnej. Do obowiązków kierownika będzie należało m.in. kierowanie działalnością zakładu, reprezentowanie go na zewnątrz, gospodarowanie mieniem oraz prowadzenie spraw kadrowych, płacowych i kancelaryjnych.
Od kandydatów wymagane jest wyższe wykształcenie (preferowane kierunki techniczne, zarządzanie, administracja, ekonomia lub prawo), co najmniej pięcioletni staż pracy oraz znajomość przepisów dotyczących m.in. samorządu gminnego, zamówień publicznych, gospodarki komunalnej i prawa wodnego.
Wynagrodzenie określono na 8-10 tys. zł brutto miesięcznie. Dokumenty należy składać do Urzędu Miejskiego w Żelechowie osobiście, pocztą lub elektronicznie do 12 października 2026 roku.

Budowa ronda w Wildze. Trwają prace na skrzyżowaniu

GM. WILGA Na skrzyżowaniu DW 801 z DK 76 w Wildze trwa rozbudowa drogi - wykonawca frezuje starą nawierzchnię, prowadzi rozbiórki i przygotowuje teren pod nowy układ skrzyżowania. Rondo ma poprawić płynność ruchu i bezpieczeństwo w miejscu, gdzie spotykają się kierowcy jadący w stronę Warszawy, Puław i Garwolina. Wartość inwestycji wynosi ok. 5,5 mln zł, a środki pochodzą z Samorządu Województwa Mazowieckiego. Na budowie obowiązuje tymczasowa organizacja ruchu, a Mazowiecki Zarząd Dróg Wojewódzkich prosi kierowców o szczególną ostrożność i stosowanie się do oznakowania (fot. MZDW Warszawa)

eprasa.pl e369999cb6

OŚRODEK ZDROWIA I HALA ZA BLISKO 19 MLN ZŁ

Miastków Kościelny ma nowy ośrodek zdrowia i wielofunkcyjną halę sportową. Obie inwestycje oficjalnie oddano do użytku podczas jednej uroczystości. Ich łączny koszt to prawie 18,7 mln zł, z czego znaczną część samorząd pokrył z pozyskanych dotacji

Miastków Kościelny ma nowy ośrodek zdrowia i wielofunkcyjną halę sportową. Obie inwestycje oficjalnie oddano do użytku podczas jednej uroczystości (fot. Janina Ewa Orzełowska)

Pierwsza część uroczystości odbyła się przed nowym ośrodkiem zdrowia przy ul. Kochanowskiego. Wójt **Jerzy Jaroń** powitał zaproszonych gości, wśród których znaleźli się m.in. parlamentarzyści, przedstawiciele samorządu województwa i powiatu, radni oraz osoby związane z realizacją obu inwestycji.

W spotkaniu uczestniczyli m.in. posłowie **Maria Koc** i **Grzegorz Woźniak**, senator **Maciej Górski**, członek zarządu województwa mazowieckiego **Janina Ewa Orzełowska**, starosta **Iwona Kurowska**, przewodniczący Rady Powiatu **Michał Pałyska** i przewodniczący Rady Gminy **Marcin Zając**. Obecni byli również były wieloletni kierownik ośrodka zdrowia dr **Stefan Żbikowski** oraz obecna kierownik **Agata Paczek-Baranek**.

Obiekt poświęcił ks. kanonik **Janusz Głowacki** w asyście ks. prałata **Adama Turemki**. Po części oficjalnej uczestnicy mogli obejrzeć wnętrza nowej przychodni.

OŚRODEK ZDROWIA KOSZTOWAŁ 6,4 MLN ZŁ

Budowa nowego ośrodka zdrowia kosztowała 6 mln 447 tys. zł. Gmina otrzymała na inwestycję 4,5 mln zł z Rządowego Funduszu Polski Ład oraz 1 mln zł z budżetu województwa mazowieckiego. Wkład własny samorządu wyniósł 947 tys. zł.

Wójt podkreślał, że nowa siedziba ma przede wszystkim poprawić warunki, w jakich mieszkańcy korzystają z opieki medycznej.

- *Prawdziwa jakość życia mieszkańców zależy od tego, jak dbamy o fundamentalne potrzeby. A czy jest coś cenniejszego niż ludzkie zdrowie i rozwój naszych dzieci? Nowy ośrodek zdrowia, który dziś oficjalnie otwieramy, to placówka na miarę XXI wieku. Chcemy, aby każdy mieszkaniec naszej gminy, od noworodka do seniora, miał zapewnioną opiekę medyczną w godnych, bezpiecznych i komfortowych warunkach* - mówił Jerzy Jaroń.

NOWA HALA PRZY SZKOLE

Druga część uroczystości odbyła się w nowej hali sportowej przy ul. Szkolnej. Gości powitał dyrektor Publicznej Szkoły Podstawowej im. Leona Wyczółkowskiego **Daniel Król**. - *Dzisiejszy dzień to kamień milowy w rozwoju naszej gminy. Z dumą prezentujemy Państwu dwie kluczowe inwestycje: nowoczesny ośrodek zdrowia oraz ten imponujący obiekt sportowy, który od dziś będzie służył nam wszystkim* - powiedział.

Budowa hali była znacznie droższa od przychodni. Kosztowała 12 mln 212 tys. zł. 9 mln 768 tys. zł stanowiły środki zewnętrzne, a 2 mln 444 tys. zł - wkład własny gminy.

Największe dofinansowanie, 5 mln 771 tys. zł, pochodziło z Funduszu Rozwoju Kultury Fizycznej w ramach programu Sportowa Polska. Kolejne 3 mln 541 tys. zł gmina otrzymała z Rządowego Programu Inwestycji Polski Ład, a 500 tys. zł z budżetu województwa mazowieckiego.

„KUŹNIA TALENTÓW"

Wójt Jerzy Jaroń mówił, że hala ma służyć nie tylko uczniom, ale również innym mieszkańcom zainteresowanym aktywnością sportową. - *Obiekt ten stworzyliśmy z myślą o młodych talentach, uczniach naszych szkół oraz wszystkich pasjonatach aktywnego życia sportowego. Sport to nie tylko kondycja fizyczna, to także wspaniała szkoła charakteru. Uczy wytrwałości, systematyczności, samodyscypliny, a przede wszystkim zasad fair play i współpracy w grupie. Głęboko wierzę, że ta hala stanie się tętniącym życiem centrum integracji, miejscem wielkich sportowych sukcesów i kuźnią talentów na skalę regionalną, a może i ogólnopolską* - mówił.

Wójt połączył też znaczenie obu inwestycji - hali jako miejsca aktywności i profilaktyki oraz przychodni zapewniającej opiekę medyczną. - *Te dwa obiekty idealnie się uzupełniają. Z jednej strony stawiamy na profilaktykę i rozwój fizyczny na hali sportowej, z drugiej na profesjonalną pomoc medyczną w nowej przychodni. To kompleksowe podejście do zdrowia naszej społeczności* - podkreślał.

BLISKO 18,7 MLN ZŁ NA DWIE INWESTYCJE

Łączna wartość obu przedsięwzięć wyniosła 18 mln 659 tys. zł. Sam wkład własny gminy to łącznie 3 mln 391 tys. zł. - *Każda złotówka wydana na te obiekty to przykład odpowiedzialnego i niezwykle trafnego zainwestowania publicznych środków. Środki, które pozyskaliśmy oraz te, które pochodzą bezpośrednio z podatków naszych mieszkańców, zostaną zamienione w trwały fundament dla przyszłych pokoleń* - mówił Jerzy Jaroń.

Oficjalnego przecięcia wstęgi dokonano z udziałem uczniów miejscowej szkoły, którzy w ostatnich dniach zdobyli medale mistrzostw powiatu. Uroczystości towarzyszyły występy Młodzieżowej Orkiestry Dętej oraz szkolnego zespołu. Przed publicznością wystąpił również artysta cyrkowy, żongler i freestyler **Marek Born**, finalista szóstej edycji programu „Mam talent!". Na zakończenie podziękowano osobom zaangażowanym w realizację obu inwestycji.

JS

Policjanci uczcili pamięć podkom. Natana Sieronia

GARWOLIN W czwartek, 2 października, punktualnie o godz. 12, w całym kraju zawyły policyjne syreny na cześć podkom. Natana Sieronia z Komendy Powiatowej Policji w Bolesławcu, który zginął po postrzeleniu podczas interwencji w Kraśniku Górnym. Do ogólnopolskiej akcji włączyli się również funkcjonariusze Komendy Powiatowej Policji w Garwolinie - w samo południe policjanci zgromadzili się przed siedzibą komendy przy ul. Stacyjnej, gdzie oddali hołd tragicznie zmarłemu koledze. Na czele garwolińskich funkcjonariuszy stanął komendant powiatowy policji mł. insp. Michał Sputo. Jak podkreślono w komunikacie mazowieckiej policji, 29-latek pozostał do końca wierny słowom policyjnego ślubowania o służbie „nawet z narażeniem życia". „Jego śmierć jest ogromną tragedią dla rodziny, bliskich, koleżanek i kolegów oraz całej policyjnej społeczności. W tych trudnych chwilach jesteśmy z wszystkimi, którzy Go kochali, znali i mieli zaszczyt z Nim służyć" - przekazali mazowieccy policjanci (fot. KPP Garwolin)

eprasa.pl e369999cb6

ILE KOSZTOWAŁY IMPREZY W PILAWIE I BOROWIU? SAMORZĄDY UJAWNIAJĄ WYDATKI

Dni Pilawy

Dożynki Gminne w Puznówce

Kontynuujemy sprawdzanie kosztów tegorocznych imprez organizowanych przez samorządy powiatu garwolińskiego. Tym razem otrzymaliśmy dane dotyczące Dni Pilawy, Dożynek Gminnych w Pilawie oraz Święta Gminy Borowie

Święto Gminy Borowie połączone z dożynkami

Oszczegółowe koszty imprez pytamy samorządy w trybie dostępu do informacji publicznej. W poprzednich częściach przedstawialiśmy już wydatki związane z wydarzeniami organizowanymi w innych gminach powiatu garwolińskiego. Teraz przyszła kolej na dwa wydarzenia w Pilawie oraz Święto Gminy Borowie połączone z dożynkami.

DNI PILAWY KOSZTOWAŁY PRAWIE 170 TYS. ZŁ

Najdroższym z trzech opisywanych wydarzeń były Dni Pilawy, które odbyły się 28 czerwca. Z danych przekazanych przez Urząd Miasta i Gminy Pilawa wynika, że łączny koszt organizacji tegorocznego święta miasta wyniósł 169 674,17 zł.

Organizacja wydarzenia została wsparta środkami zewnętrznymi. Samorząd skorzystał z pomocy finansowej Samorządu Województwa Mazowieckiego, a dodatkowe pieniądze przekazały lokalne firmy i podmioty prywatne. Łączna kwota pozyskana ze źródeł zewnętrznych i od sponsorów wyniosła 70 tys. zł.

Znaczną pozycję w wydatkach stanowiło zaplecze techniczne potrzebne do przeprowadzenia koncertów. Wynajem sceny kosztował 21 279 zł brutto, natomiast za nagłośnienie wraz z obsługą zapłacono 10 295 zł brutto.

Nie wszystkie występy wiązały się z wydatkami. Koncert Vaness oraz występ Orkiestry OSP Pilawa wraz z towarzyszącymi jej grupami tanecznymi odbyły się bezkosztowo.

ILE ZAROBIŁY GWIAZDY? URZĄD NIE PODAŁ KWOT

W programie Dni Pilawy znaleźli się również Sylwia Kossakowska, Vix.N oraz Perfect & Łukasz Drapała. W tym przypadku nie poznaliśmy jednak wysokości wynagrodzeń.

Organizatorzy odmówili podania stawek za koncerty głównych wykonawców, powołując się na zapisy zawarte w umowach z artystami oraz art. 29a ustawy o organizowaniu i prowadzeniu działalności kulturalnej.

PONAD 92 TYS. ZŁ NA DOŻYNKI GMINNE

Drugim wydarzeniem, o którego koszty zapytaliśmy, były tegoroczne Dożynki Gminne w Puznówce, które odbyły się 30 sierpnia. Łączny koszt organizacji święta plonów wyniósł 92 670,26 zł.

Także w tym przypadku część wydatków pokryto dzięki wsparciu Samorządu Województwa Mazowieckiego, który był współorganizatorem wydarzenia. Z budżetu województwa przeznaczono na ten cel 30 tys. zł.

Sam wynajem sceny kosztował 14 760 zł brutto. Kolejne 12 300 zł brutto zapłacono za nagłośnienie wraz z profesjonalną obsługą.

Na końcową kwotę złożyły się również koszty oświetlenia wraz z obsługą, ochrony i zabezpieczenia medycznego imprezy, usługi DJ-a, wynajmu barierek, przenośnych toalet oraz agregatu prądotwórczego. Do tego dochodziły opłaty licencyjne ZAiKS i wydatki związane z promocją wydarzenia, m.in. drukiem plakatów, zaproszeń i bannera reklamowego.

BEZ INFORMACJI O STAWKACH SPONTANU I PAPA D

Podobnie jak przy Dniach Pilawy, urząd nie ujawnił wynagrodzeń części artystów.

Nie otrzymaliśmy szczegółowych informacji o kosztach koncertów zespołu Spontan oraz Pawła Stasiaka z zespołem Papa D. Również w tym przypadku urząd uzasadnił odmowę zapisami chroniącymi tajemnicę umów i powołał się na art. 29a ustawy o organizowaniu i prowadzeniu działalności kulturalnej.

ŚWIĘTO GMINY BOROWIE ZA 60 TYS. ZŁ

Kolejne dane dotyczą Święta Gminy Borowie połączonego z dożynkami (30 sierpnia). Jak wynika z odpowiedzi samorządu, organizacja tegorocznego wydarzenia kosztowała 60 tys. zł.

Gmina nie pokryła jednak całej tej kwoty ze swojego budżetu. Na podstawie porozumienia o współorganizacji wydarzenia 30 tys. zł przekazał Samorząd Województwa Mazowieckiego. Oznacza to, że bezpośrednio z budżetu gminy Borowie wydano również 30 tys. zł.

Pieniądze gminne przeznaczono na zaplecze techniczne i organizacyjne. Pokryto z nich m.in. wynajem sceny wraz z nagłośnieniem, opłaty na rzecz ZAiKS, promocję wydarzenia, ochronę terenu oraz montaż barierek zabezpieczających.

Inaczej wyglądało finansowanie części artystycznej. Koszty gaż oraz obsługi występów wykonawców w całości wziął na siebie Samorząd Województwa Mazowieckiego. Były one rozliczane na podstawie odrębnych umów zawartych bezpośrednio z artystami.

Wydarzenie	Łączny koszt
Majowe Spotkanie z Tradycją i Sercem Mazowsza (Kozice, 1 maja 2026 r.)	48 077,60 zł
Festiwal Kultury i Tradycji Garwolina (garwolin, 17 maja 2026 r.)	67 017,44 zł
Piknik Rodzinny: Nasze Górzno, Nasza Rodzina (Górzno, 24 maja 2026 r.)	60 000,00 zł
W Rytmie Futbolu - Pectus (Łaskarzew, 29 maja 2026 r.)	714,17 zł*
Dni Żelechowa (Żelechów, 20-21 czerwca 2026 r.)	121 604,33 zł
Dni Gminy Sobolew (Sobolew, 27 czerwca 2026 r.)	140 271,81 zł
Dni Maciejowic (Maciejowice, 4 lipca 2026 r.)	148 977,80 zł
Święto Gminy Wilga (Wilga, 5 lipca 2026 r.)	65 468,74 zł
Święto Pieczonego Ziemniaka (Łaskarzew, 5 lipca 2026 r.)	70 075,50 zł
Dni Garwolina (Garwolin, 20-21 czerwca 2026 r.)	218 358,00 zł
Święto Gminy Górzno (Górzno, 23 sierpnia 2026 r.)	87 305 zł
Dożynki Gminno-Parafialne Gminy Trojanów (Korytnica, 23 sierpnia, 2026 r.)	45 829,98 zł
Rodzinny Piknik Strażacki w Parysowie (Parysów, 15 sierpnia 2026 r.)	56 000 zł
Święto Gminy Borowie połączone z dożynkami (Borowie, 30 sierpnia 2026 r.)	60 000 zł
Dożynki Gminy Pilawa (Puznówka, 30 sierpnia 2026 r.)	92 670,26 zł
Dni Pilawy (Pilawa, 28 czerwca 2026 r.)	169 674,17 zł

* kwota obejmuje wydatki poniesione z budżetu miast Łaskarzew. Miasto było współorganizatorem wydarzenia

eprasa.pl e369999cb6

10 KLERYKÓW NA NOWYM ROKU, W TYM JAN KIELISZEK Z DĘBLINA

Dziesięciu kandydatów rozpoczęło formację na pierwszym roku Wyższego Seminarium Duchownego w Siedlcach. To wyraźnie więcej niż w poprzednich latach - w minionym roku nie zgłosił się nikt, a przed tegorocznym naborem cała wspólnota seminaryjna liczyła zaledwie 12 alumnów. Wśród nowych kleryków jest Jan Kieliszek z Dęblina

Tradycyjnie nowy rok akademicki rozpoczął się od trzydniowych rekolekcji. Z wielką radością seminarium powitało 10 nowych braci alumnów i ze stanem 22 kleryków rozpoczęło nowy rok formacji (fot. WSDDS)

Nowy rok akademicki w seminarium rozpoczął się, jak co roku, od trzydniowych rekolekcji. Poprowadził je ks. Wojciech Stefaniuk, proboszcz parafii św. Mikołaja Biskupa w Krześlinie i były prefekt seminarium. Wspólnota powitała dziesięciu nowych alumnów i rozpoczęła rok formacji w gronie 22 kleryków.

Klerycy pierwszego roku wraz z ks. prefektem Przemysławem i o. Maciejem odbyli również pielgrzymkę do Kodnia, gdzie zawierzyli się Matce Bożej Kodeńskiej.

Pierwszy rok rozpoczęli kandydaci ze Zbuczyna, Siedlec, Samogoszczy, Ulania, Międzyrzeca Podlaskiego, Latowicza, Łukowa, dwóch z Łaskarzewa oraz Jan Kieliszek z parafii Chrystusa Miłosiernego w Dęblinie.

SPADEK POWOŁAŃ WIDOCZNY TAKŻE W DIECEZJI SIEDLECKIEJ

Na tle ostatnich lat tegoroczny nabór jest wyjątkowo liczny. Przed rozpoczęciem nowego roku akademickiego w seminarium na wszystkich rocznikach było tylko 12 kleryków: trzech na drugim roku, czterech na czwartym, trzech na piątym i dwóch na szóstym. W ubiegłym roku nie zgłosił się żaden kandydat. Jeszcze kilka lat temu na jednym roku studiowało po 20 - 30 osób.

Spadek liczby powołań jest już odczuwalny. W części parafii brakuje wikariuszy, a obowiązki duszpasterskie dwóch małych parafii wykonuje jeden proboszcz.

PROBOSZCZ Z DĘBLINA: TO WIELKA RADOŚĆ DLA CAŁEJ PARAFII

Parafia Chrystusa Miłosiernego w Dęblinie ma pierwsze powołanie od dłuższego czasu. Ostatnim kapłanem pochodzącym z tej parafii był ks. Michał Gosk, który przyjął święcenia w 2016 roku.

Proboszcz ks. kan. Andrzej Kania, który pracuje w Dęblinie od lutego 2016 roku, podkreśla, że Jan Kieliszek jest pierwszym kandydatem do kapłaństwa z parafii w czasie jego probostwa.

W niedzielę Jan Kieliszek po raz pierwszy od wyjazdu do seminarium wrócił do rodzinnego miasta i parafii uczestnicząc w uroczystości odpustowej ku czci św. Faustyny Kowalskiej i poświęcenia figury św. Andrzeja Boboli

W poprzednich parafiach przeżywał już podobne chwile.

- *Zawsze jest to wielka radość dla proboszcza, ale i całej parafii, że po dłuższym czasie mamy powołanie. To pierwsze za mojego probostwa tu, w Dęblinie. W poprzednich parafiach takie powołania już przeżywałem* - mówi ks. Andrzej Kania.

Proboszcz wspomina, że Jan od dziecka był związany z Kościołem. Zaczynał w scholi dziecięcej, później został ministrantem i lektorem.

- *Dawał wcześniej sygnały. Bez żadnego problemu wydałem pozytywną opinię proboszcza potrzebną do złożenia dokumentów w seminarium* - zaznacza duchowny. - *Oby wytrwał. Ma ogromne talenty, tylko żeby umiał współpracować z Panem Bogiem* - dodaje.

Ks. Kania zwraca również uwagę na liczbę kandydatów przyjętych w tym roku. W ostatnich latach na pierwszy rok wstępowało zwykle od dwóch do czterech osób, a bywało, że nie zgłaszał się nikt.

- *Myślę, że Pan Bóg miał tu jakieś swoje plany. Działa swoją łaską i to jest dla nas najpiękniejsze* - mówi proboszcz.

Z parafii Chrystusa Miłosiernego w Dęblinie pochodzi czterech kapłanów: ks. Michał Roda, ks. Paweł Kobiałka, ks. Michał Buczyński i ks. Michał Gosk.

OJCIEC: DECYZJA BYŁA DLA MNIE ZASKOCZENIEM

Wiesław Kieliszek, ojciec Jana, opowiada o religijnym wychowaniu syna i planach, które jeszcze niedawno wyglądały zupełnie inaczej. Jan rozważał szkołę pożarniczą lub zawód ratownika medycznego. Jego mama jest lekarzem.

- *Dla mnie była to trudna decyzja. Powiedziałem: „Wiesz, synu, z tego względu, że jesteś jedynakiem, będzie ci ciężko". On został wychowany w mocnym duchu wiary. Zawsze ze mną chodził do kościoła, od początku był tego nauczony. Sam byłem lektorem przez wiele lat* - opowiada Wiesław Kieliszek.

Ojciec przyznaje, że decyzja syna o wstąpieniu do seminarium była dla niego zaskoczeniem.

- *Na różne życiowe tematy rozmawialiśmy. Miał startować do szkoły pożarniczej albo na ratownika medycznego, ale w końcu powiedział: „Tato, wiesz co, idę spróbować". Odpowiedziałem, że decyzja należy do niego, ale chciałem też, żeby głęboko się nad tym zastanowił.*

Jak wspomina Wiesław Kieliszek, syn zwracał uwagę na malejącą liczbę powołań i obawiał się, że w przyszłości może brakować księży.

Jeszcze niedawno jego życiowe plany były zupełnie inne. Jan miał zamieszkać w Rokitni. Razem z ojcem kupili ciągnik, zarejestrowany na Jana, a zaledwie tydzień przed wstąpieniem do seminarium zdał egzamin prawa jazdy „na przyczepę". Chciał w ten sposób jeszcze bardziej pomagać w gospodarstwie.

Zbigniew Jończyk

eprasa.pl e369999cb6

Twój Głos nr 40(1181) | 6 października 2026 | www.twojglos.pl

FELIETON

Ławka na której nikt już nie siada

Karol Gałkowski

Nauczyciel religii i psychoterapeuta, teolog. Autor bloga o terapii i rozwoju osobistym karolgalkowski.pl.

Gdybyś potrzebował wsparcia, napisz: karolgalkowski02@gmail.com

Gdy przejeżdżam dziś przez wieś, uderza mnie cisza. Domy stoją jeden przy drugim - odnowione, w pastelowych kolorach, z kostką brukową na podjazdach. Ładne, zadbane, a jednak czegoś w nich brakuje. Rano z podwórek wyjeżdżają samochody, każdy w inną stronę. Po południu wracają, a bramy zamykają się same, na pilota. Trawniki są przystrzyżone, kwiaty dobrane jak z katalogu - piękne, kwitnące, aż trochę sztuczne. Nie ma za to starych jabłoni, nie gdacze kura, pies nie biega wzdłuż płotu. Sąsiedzi mieszkają kilka kroków od siebie, a często nie znają nawet swoich imion.

Żyje się dziś łatwiej i nikt rozsądny nie chciałby wracać do noszenia wody wiadrami ani do codziennego palenia w kuchni. Tylko że z tych podwórek uciekło życie. Dawniej nikt nie mógł się tak od innych odgrodzić - w pojedynkę nie przetrwałby zimy ani żniw. Nowe płoty i bramy na pilota dały nam wygodę, ale zostawiły też sporo miejsca na samotność.

A ja pamiętam inną wieś, tę sprzed czterdziestu lat. Pamiętam, jak chodziłem pod jabłonie zrywać jabłka, a papierówki pachniały tak, że do dziś czuję ten zapach. Pamiętam, jak pędziłem krowy na pastwisko i jak wracałem ze sklepu ze świeżym chlebem, podjadając po drodze pajdę. Najbardziej lubiłem ciepłe poranki, kiedy rosa jeszcze błyszczała na trawie, i powroty lasem, gdy po drodze zbierałem grzyby. Kurki i prawdziwki niosłem w dłoniach jak największy skarb.

W naszym domu żyły trzy pokolenia: babcia, rodzice i my, dzieci. Bywało gwarno, bywało i kłótliwie, ale każdy znał swoje miejsce. Po szkole karmiliśmy kury, a zamiast kolonii mieliśmy sianokosy i żniwa. Drzwi rzadko zamykało się na klucz. Sąsiad wchodził bez pukania i od progu mówił: „Niech będzie pochwalony Jezus Chrystus", a my odpowiadaliśmy: „Na wieki wieków".

Dom w dużej mierze sam się wyżywiał. W ogródku rosły marchew, ogórki i pomidory, z pola zwoziło się ziemniaki na całą zimę, a w piwnicy stały rzędy weków. Do sklepu chodziło się rzadko - po sól czy zapałki. Półki i tak często świeciły pustkami, a na cukier były kartki.

Rytm roku wyznaczała wspólna praca. Gdy przychodziły żniwa, wykopki albo młocka, nikt się nie zastanawiał, czy pomóc sąsiadowi. Obowiązywała prosta zasada: dziś ja u ciebie, jutro ty u mnie. Po pracy siadało się przy jednym stole: chleb, kiełbasa, jajecznica na słoninie. Wszystko smakowało lepiej niż na co dzień. Zimą kobiety schodziły się na darcie pierza, opowiadały i śpiewały. Latem, gdy gasły światła, słychać było rechot żab, szczekanie psów niosące się od jednego końca wsi do drugiego i skrzypienie wozu wracającego z pola. A w niedzielę ludzie mieli czas, żeby posiedzieć razem, porozmawiać, pobyć ze sobą.

Starsi też nie zostawali sami. Siedzieli przy kaflowym piecu, bawili wnuki, służyli radą. Dlatego tak boli mnie dziś widok staruszków w dużych, pustych domach. Każdy chce mieszkać na swoim - i coraz częściej zostaje sam.

Nie chcę popadać w tani sentymentalizm. Tamto życie było twarde i wyczerpujące. Ręce pękały od roboty, plecy bolały od schylania się. Pracowało się od rana do wieczora, a swoje obowiązki miały nawet dzieci. Pamiętam też złośliwości, spory o miedzę i plotki na ławeczkach w niedzielne popołudnia. A jednak ludzie trzymali się razem. Gdy komuś spłonęła stodoła, pół wsi pomagało ją odbudować. Gdy ktoś zachorował, sąsiadka przynosiła garnek rosołu.

W tamtym trudzie był sens. Ludzie żyli sprawami prawdziwymi: pogodą, plonami, zdrowiem bliskich. Prawda kryła się w pracy, w zapachu chleba z pieca i w uścisku spracowanej dłoni.

Czasem, gdy mijam stary, opuszczony dom, zatrzymuję się na chwilę. Patrzę na zarośnięte podwórze, krzywą studnię, zdziczałą jabłoń i ławkę, na której nikt już nie siada. I wydaje mi się, że zaraz ktoś otworzy furtkę i zawoła: „Chodźże, zjedz z nami!" Ale nikt nie woła.

Wtedy łapię się na tym, że tęsknię. Tylko do czego? Do tamtej wsi? Czy do własnego dzieciństwa, kiedy świat kończył się na skraju lasu, a największym zmartwieniem był deszcz w czasie sianokosów? A może najbardziej do tamtych ludzi - do dziadków, sąsiadów, do wszystkich, którzy już odeszli i zabrali ze sobą kawałek mojego świata?

Dziwna rzecz: oni pracowali od świtu do nocy, a jednak mieli dla siebie czas. My mamy maszyny, samochody i wolne soboty, a dla drugiego człowieka czasu coraz mniej. Może nie zabrała go praca. Może po prostu przestaliśmy siebie nawzajem potrzebować.

O ZDROWIU

Nie siedź za długo

Leszek Marek Krześniak

Specjalista chorób wewnętrznych,

www.drkrzesniak.pl

Współczesny człowiek większość swojej doby spędza w pozycji siedzącej, tak że parafrazując: z gatunku człowieka rozumnego stał się człowiekiem siedzącym.

Niezależnie od różnicy zdań na temat długiego oglądania telewizji czy siedzenia przy komputerze, to nie tylko oglądane tam treści mają niekorzystny wpływ na zdrowie, ale przede wszystkim samo długotrwałe przebywanie w pozycji siedzącej.

Przeprowadzono badania, które wykazały, że każda dodatkowa godzina spędzona w ten sposób zwiększa ryzyko śmierci o 11%. Z biologicznego punktu widzenia każdy bezruch jest dla organizmu szkodliwy. W USA badano 100 tysięcy osób, które spędzały w pozycji siedzącej 6 i więcej godzin dziennie przez 14 lat. Okazało się, że w porównaniu z osobami siedzącymi 3 godziny i mniej, odsetek zgonów był u nich o 20% większy. U kobiet różnica ta była jeszcze bardziej wyraźna, bo wynosiła aż 40%.

Dlatego autorzy tych badań zalecają, aby część pracy wykonywać na stojąco - to nie tylko nieco większy wydatek energetyczny, ale w ciągu całego roku nazbiera się z tego tyle spalonych kalorii, jakby człowiek przebiegł 10 maratonów.

Jeśli musimy siedzieć w pracy przez cały dzień, warto nastawić sobie przypomnienie w telefonie, aby co godzinę wstać od komputera czy telewizora chociaż na 1 minutę i przespacerować się po korytarzu - najlepiej po schodach. Niektórzy kupują też małe bieżnie podbiurkowe i wykorzystują je w tym celu. Ta niewielka aktywność pobudza układ krążenia, przeciwdziała uszkodzeniom śródbłonka naczyń i w konsekwencji chroni przed zmianami miażdżycowymi.

Co jednak ma zrobić kierowca ciężarówki, który nie może robić sobie ciągłych przerw w pracy? Po pierwsze - nie palić papierosów. Po drugie - zamiast kawy pić co dwie godziny zieloną herbatę. W diecie warto postawić na duże ilości zieleniny i innych warzyw. Do posiłków dobrze jest dodawać kurkumę, która daje efekty biologiczne porównywalne do godzinnego treningu aerobowego. Jeszcze lepsze rezultaty przynosi jednak połączenie kurkumy z realną aktywnością fizyczną.

Sensowne jest również to, aby w pracy organizować spotkania i narady na stojąco, a niektóre programy telewizyjne oglądać np. spacerując w miejscu.

Ruch jest w stanie zastąpić wiele leków, ale nie ma na świecie takiej pigułki, która mogłaby zastąpić ruch. Aktywność fizyczna jest po prostu niezbędna dla naszego zdrowia.

eprasa.pl e369999cb6

MECENAS OŚKO MÓWI, JAK JEST

Syrena wyje. I co właściwie mam zrobić?

Mecenas
Tomasz Ośko

Radca prawny z ponad 20-letnim doświadczeniem prawniczym. Zajmuje się sporami, doradztwem prawnym, umowami i negocjacjami, reprezentując klientów przed sądami i urzędami. Prowadzi kancelarię w Niesadnej 27A. Tel. 501 011 773, e-mail: tomasz@osko.legal

Jeszcze kilka lat temu dźwięk syreny większości z nas kojarzył się przede wszystkim z rocznicą Powstania Warszawskiego, ćwiczeniami straży albo karetką jadącą przez miasto. Dzisiaj jest inaczej. Telefon coraz częściej wyświetla Alert RCB, w wiadomościach słyszymy o poderwaniu polskich i sojuszniczych samolotów, a wojna, która miała być czymś znanym z podręczników historii, toczy się kilkaset kilometrów od Garwolina.

Kilka tygodni temu sam przekonałem się, jak niewiele trzeba, żeby pojawił się niepokój. W południe w naszym powiecie rozległy się dwa potężne huki. Chwilę później telefony zaczęły dzwonić. Ponieważ jestem związany również i z wojskiem, znajomi pytali mnie: „Co się dzieje?”, „Czy coś wybuchło?”, „Czy to wojna?”, „Dlaczego wyją syreny?”.

Odpowiedź okazała się znacznie mniej dramatyczna, choć sama sytuacja, która ją spowodowała, dramatyczna już była. Trwał rosyjski atak na cele w zachodniej Ukrainie. Dla zabezpieczenia polskiej przestrzeni powietrznej poderwano wojskowe samoloty bojowe, a huk, który słyszeliśmy, był efektem przekroczenia przez nie bariery dźwięku.

Ta historia pokazała mi jednak coś ważnego. Mamy telefony, Internet, aplikacje i dostęp do informacji praktycznie w każdej sekundzie, a jednocześnie wielu z nas nie wie, co zrobić, gdy naprawdę usłyszy syrenę alarmową.

A warto wiedzieć, bo system jest prostszy, niż się wydaje.

Obecnie dla ludności cywilnej podstawowe są dwa sygnały. Trwający trzy minuty modulowany dźwięk syreny oznacza ogłoszenie alarmu. Trzyminutowy dźwięk ciągły i jednostajny oznacza jego odwołanie. Syrena może być oczywiście uruchamiana również podczas zapowiedzianych ćwiczeń. I właśnie takie ćwiczenia „Syrena-26” odbędą się na Mazowszu od 12 do 16 października.

Co jednak zrobić, jeśli nikt ćwiczeń nie zapowiadał, a syrena zaczyna wyć?

Przede wszystkim nie biec do okna, żeby zobaczyć, co się dzieje. Nie wsiadać od razu do samochodu i nie dzwonić na numer alarmowy z pytaniem, czy wybuchła wojna. Trzeba wejść do budynku, zamknąć okna i drzwi, a następnie szukać oficjalnego komunikatu: w telefonie, radiu, telewizji, na stronach RCB, urzędu czy służb. Jeżeli przyjdzie Alert RCB - przeczytać go do końca. Nie tylko pierwsze zdanie.

I jeszcze jedna ważna rzecz: nie przekazywać dalej niesprawdzonych wiadomości. W sytuacji zagrożenia plotka potrafi rozchodzić się szybciej niż oficjalny komunikat. Zdjęcie samolotu sprzed pięciu lat, film z Ukrainy przedstawiony jako nagranie „spod Garwolina” albo wiadomość od znajomego, którego znajomy „ma kogoś w wojsku”, może w kilka minut wywołać niepotrzebną panikę.

Alerty RCB też nie są SMS-owym odpowiednikiem prognozy pogody. Otrzymują je osoby znajdujące się na obszarze, którego dotyczy potencjalne zagrożenie, i nie trzeba się na nie zapisywać. Jeśli taki komunikat przychodzi, warto potraktować go dokładnie tak, jak został napisany: jako ostrzeżenie i instrukcję działania, a nie kolejną wiadomość do przesunięcia palcem.

Czy powinniśmy zatem żyć w ciągłym strachu? Nie. Właśnie odwrotnie.

Rozsądne przygotowanie ma służyć temu, żeby się nie bać. Dobrze wiedzieć, gdzie w domu są dokumenty, latarka, radio na baterie, podstawowe lekarstwa i powerbank. Warto ustalić z rodziną, jak się kontaktujemy, gdy sieć jest przeciążona i gdzie spotykamy się, gdy nie możemy wrócić do domu. To nie jest „szykowanie się na wojnę”. Podobny zestaw przydaje się przy wichurze, powodzi, długiej awarii prądu czy pożarze.

Zresztą właśnie dlatego w Garwolinie organizowany jest Krajowy Trening Reagowania, podczas którego mieszkańcy mogą dowiedzieć się m.in., jak reagować na alarmy, gdzie szukać schronienia, co powinno znaleźć się w plecaku ewakuacyjnym i jak udzielać pierwszej pomocy.

Przez wiele lat mogliśmy sobie pozwolić na luksus nieznajomości takich rzeczy. Syrena była czymś, co gdzieś wyło, SMS z ostrzeżeniem - czymś, co się kasowało, a plecak ewakuacyjny kojarzył się raczej z filmem katastroficznym.

Świat się jednak zmienił. Nie znaczy to, że jutro będzie wojna. Znaczy tylko, że rozsądny człowiek powinien wiedzieć, co oznacza sygnał, który może kiedyś usłyszeć.

Bo gdy zawyje syrena, najgorsze są dwie reakcje: panika i obojętność. Pomiędzy nimi jest coś znacznie lepszego - wiedza.

REKLAMA

eprasa.pl e369999cb6

Ostatni lot załogi „Łosia”

Wykonali zadanie bojowe i zaatakowali niemiecką kolumnę, ale ich samolot został ostrzelany przez myśliwce i stanął w płomieniach. Dwaj członkowie załogi zginęli, dwaj ocaleli. Historię załogi bombowca PZL.37 „Łoś” nr 72111 przypomniano podczas spotkania na „Wyspie Wisła”

Samolot bombowy PZL P-37 „Łoś” był najnowocześniejszą maszyną, jaką posiadała polska armia w 1939 roku

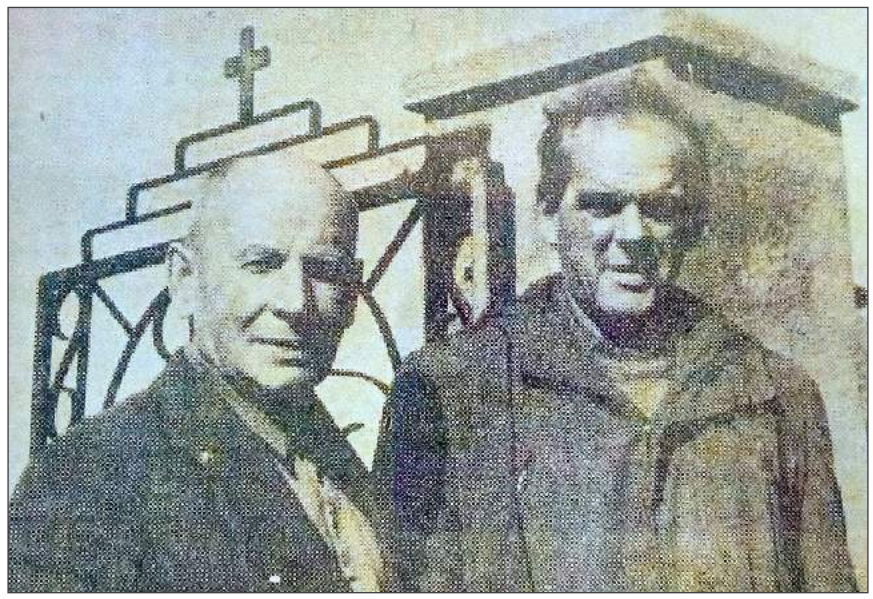
Dzięki staraniom Jerzego Skawińskiego i Konstantego Szymańskiego udało się dotrzeć do ostatniego żyjącego pilota załogi i odtworzyć historię tragicznego lotu z września 1939 roku

Porucznik Jan Kazimierz Lekszycki

Kapral Władysław Wojdat

Kapral Stanisław Wrzeszcz

Podchorąży Michał Ostrowski

W oranżerii Kompleksu Wypoczynkowego „Wyspa Wisła” odbyło się drugie spotkanie z cyklu „Ratujemy zabytek – cmentarz forteczny Twierdzy Dęblin”. Tym razem było poświęcone załodze bombowca PZL.37 „Łoś” nr 72111, zestrzelonego 4 września 1939 roku.

W spotkaniu uczestniczyło kilkadziesiąt osób, wśród nich m.in. właściciel „Wyspy Wisła” Marek Postrzech, proboszcz parafii prawosławnej w Puławach ks. Michał Doroszkiewicz, proboszcz parafii Stężyca ks. Jarosław Grzelak, dyrektor szkoły w Stężycy Marek Błachnio, prezes Towarzystwa Przyjaciół Stężycy Joanna Kotowska, dr Hanna Czerska, mjr Waldemar Adamski oraz Wiesław Grudniak, prowadzący stronę „Niebieska Eskadra”.

Okoliczności ostatniego lotu załogi przybliżył historyk Jarosław Frąckiewicz, inicjator cyklu. Spotkaniu towarzyszyły film poświęcony historii „Łosia” oraz wystawa zdjęć i dokumentów.

ZWIADOWCZY LOT ZAMIENIŁ SIĘ W WALKĘ

Historia sięga 4 września 1939 roku. Polskie bombowce PZL.37 „Łoś” wykonywały wówczas loty rozpoznawcze w rejonie Kalisza, Radomska i Częstochowy, śledząc ruch XVI Korpusu Pancernego zmierzającego w kierunku Warszawy. Tego samego dnia polskie maszyny otrzymały zadanie zbombardowania zmotoryzowanych kolumn nieprzyjaciela na drogach w rejonie Wielunia.

Misja była wyjątkowo niebezpieczna. Bombowce nie miały osłony polskich myśliwców, natomiast w rejonie celu działało niemieckie lotnictwo. Bilans zadania okazał się ciężki - cztery polskie maszyny nie wróciły, a pozostałe wylądowały z licznymi przestrzeleniami.

Jednym ze straconych samolotów był „Łoś” nr 72111, którego załogą dowodził por. Jan Kazimierz Lekszycki, urodzony na terenie Twierdzy Dęblin, ówczesnego Iwangorodu.

Jak opowiadał Jarosław Frąckiewicz, załoga najpierw zrzuciła bomby na niemiecką kolumnę, a następnie zdecydowała się ostrzelać ją z broni pokładowej.

- *Właśnie w trakcie tego manewru maszynę zaatakowały niemieckie myśliwce i „Łoś” zaczął się palić* - mówił historyk.

PŁONĄCY „ŁOŚ” NAD WALEWICAMI

Dramat rozegrał się około godz. 14 w rejonie Łodzi. Mieszkańcy wsi Walewice zobaczyli nisko lecący, płonący samolot ostrzeliwany przez dwa niemieckie myśliwce. Maszyna zniknęła za drzewami, po czym rozległ się huk, a nad okolicą pojawił się słup dymu. „Łoś” wylądował na kartoflisku.

Dowódca załogi por. Lekszycki wyskoczył z samolotu jeszcze podczas lotu.

- *Ale ze względu na niski pułap i problem z otwarciem spadochronu, lotnik zginął, spadając na drzewa. Pozostali trzej piloci do końca wytrwali w maszynie* - relacjonował Jarosław Frąckiewicz.

Kpr. Władysław Wojdat, strzelec pokładowy pochodzący ze Starej Rokitni, zdążył jeszcze zestrzelić niemiecki samolot. Sam zginął w walce, trafiony w czoło.

Podchorąży pilot Michał Ostrowski próbował natomiast sprowadzić płonącą maszynę na ziemię. Pomimo niesprawnego podwozia zdołał wylądować na polu. On i kpr. Stanisław Wrzeszcz wydostali się z samolotu przed eksplozją paliwa, bomb i amunicji. Obaj trafili następnie pod opiekę mieszkańców.

PRZEZ LATA NIE ZNANO ICH NAZWISK

Polegli lotnicy nie mieli przy sobie dokumentów pozwalających na ustalenie ich tożsamości. Zostali pochowani w polowej mogile w majątku Wola Przylęcka w okolicy Walewic. Po wojnie ich szczątki przeniesiono na cmentarz w Wygiełzowie koło Łodzi. Grób pozostawał jednak bezimienny – wiadomo było jedynie, że spoczywają w nim polscy lotnicy.

Przez kolejne dziesięciolecia próbowano ustalić, kim byli. Poszukiwaniami zajęli się Jerzy Skawiński i Konstanty Szymański. W latach 70. dotarli do rodzin poległych oraz ostatniego żyjącego członka załogi - Stanisława Wrzeszcza. Jego relacja pomogła odtworzyć przebieg wydarzeń.

W 1978 roku na cmentarzu w Wygiełzowie odsłonięto pomnik poświęcony lotnikom. Na umieszczonej na nim tablicy popełniono błąd w nazwisku Władysława Wojdata. Poprawiono go podczas renowacji pomnika w latach 80.

Tomasz Kępka

Opowiedz nam o historii

Znasz ciekawych ludzi, którzy mają do opowiedzenia ciekawe historie? Muszą być to historie lokalne, dotyczące powiatu ryckiego lub osób z nim związanych. Nieistotne, czy będą to czasy międzywojnia, II wojny światowej, czy PRL-u. Zadzwoń: Tomasz Kępka, tel. 511 192 743.

Pokażemy w gazecie Twoje zdjęcia

Drodzy Czytelnicy, jeśli posiadacie w domowych archiwach fotografie ukazujące historię naszych miejscowości oraz przeszłość ich mieszkańców, przynieście je do nas. Do zdjęć dołączcie krótki opis. Zapraszamy do redakcji: ul. Szkolna 1 w Rykach. E-mail: tomaszkepka@twojglos.pl.

eprasa.pl e369999cb6

Przez 22 lata kierowała żelechowskim liceum

Przez ponad dwie dekady kierowała Liceum Ogólnokształcącym w Żelechowie, uczestniczyła w budowie jego nowej siedziby, a za jej kadencji szkoła otrzymała imię Joachima Lelewela i sztandar. Podczas obchodów 110-lecia liceum odsłonięto tablicę upamiętniającą Antoninę Salwę

Pamiątkowa tablica pojawiła się na budynku Liceum Ogólnokształcącego im. Joachima Lelewela w Żelechowie. Odsłonięto ją 3 października podczas obchodów 110. rocznicy powstania szkoły.

Pamiątkowa tablica pojawiła się na budynku Liceum Ogólnokształcącego im. Joachima Lelewela w Żelechowie. Odsłonięto ją 3 października podczas obchodów 110. rocznicy powstania szkoły.
Tablicę ufundował Powiat Garwoliński z inicjatywy grupy absolwentów liceum, na czele z Adamem Wachnickim. Upamiętnia Antoninę Salwę, która przez 22 lata była dyrektorem żelechowskiej szkoły i miała znaczący udział w jej rozwoju.

Z ŻELECHOWEM ZWIĄZAŁA SIĘ W 1956 ROKU

Antonina Salwa urodziła się w 1927 roku. Po ukończeniu Wyższej Szkoły Pedagogicznej w Gdańsku w 1952 roku rozpoczęła pracę jako nauczycielka geografii w Liceum Ogólnokształcącym im. Zygmunta Krasińskiego w Ciechanowie.
Cztery lata później rozpoczęła pracę w Liceum Ogólnokształcącym w Żelechowie. 1 września 1961 roku objęła stanowisko dyrektora i pełniła tę funkcję przez kolejne 22 lata.
Jej kadencja przypadła na okres ważnych zmian w historii placówki. Antonina Salwa działała w Komitecie Budowy Szkoły i uczestniczyła w staraniach o powstanie nowej siedziby liceum. Budynek został oddany do użytku w roku szkolnym 1963/1964. Jako dyrektor zajmowała się również organizacją bazy dydaktycznej i wyposażeniem nowej szkoły.

ZA JEJ KADENCJI SZKOŁA OTRZYMAŁA IMIĘ I SZTANDAR

Kolejnym ważnym wydarzeniem był rok 1969. Wówczas żelechowskie liceum otrzymało imię Joachima Lelewela oraz sztandar.
Antonina Salwa kierowała placówką do 1983 roku. Jak przypomina profil historyczny „Dawny Żelechów", w czasie swojej pracy dbała m.in. o poziom nauczania i stabilność kadry pedagogicznej. Za działalność zawodową została wyróżniona m.in. Złotym Krzyżem Zasługi, Odznaką 1000-lecia Państwa Polskiego i Złotą Odznaką Związku Nauczycielstwa Polskiego. Otrzymała również Nagrodę Ministra Edukacji Narodowej I stopnia, Nagrodę Kuratora Oświaty oraz tytuł Profesora Szkoły Średniej.
Antonina Salwa zmarła w 2019 roku.

PAMIĘĆ WRÓCIŁA NA MURY SZKOŁY

Inicjatywa absolwentów sprawiła, że postać wieloletniej dyrektor została przypomniana podczas jubileuszu 110-lecia placówki. Umieszczenie tablicy właśnie na budynku liceum ma szczególny wymiar - Antonina Salwa uczestniczyła w działaniach, które doprowadziły do jego powstania, a następnie przez lata organizowała w nim pracę szkoły.
Tablica ma przypominać kolejnym rocznikom uczniów o dyrektor, której 22-letnia kadencja przypadła na jeden z najważniejszych okresów w historii żelechowskiego liceum.

źródło: Dawny Żelechów

Tysiące ludzi wywieziono do Treblinki

Jesienią 1940 roku Niemcy utworzyli w Żelechowie getto, do którego trafili miejscowi Żydzi oraz ludność wysiedlona z wielu innych miejscowości. W szczytowym okresie przebywało w nim około 13 tys. osób. Dwa lata później getto zostało zlikwidowane, a jego mieszkańców wywieziono do niemieckiego nazistowskiego obozu zagłady w Treblince

Likwidacja getta rozpoczęła się wieczorem 29 września 1942 roku (fot. Dawny Żelechów)

Historię żelechowskiego getta przypomniał profil „Dawny Żelechów". Utworzenie dzielnicy żydowskiej było częścią prowadzonej przez niemieckiego okupanta polityki izolowania i prześladowania ludności wyznania mojżeszowego. Getto powstało w październiku 1940 roku. Obejmowało rejon dzisiejszych ulic Długiej, Kościuszki, Kilińskiego, Nowej, Traugutta i Chłopickiego. Początkowo miało charakter otwarty - nie było ogrodzone, jednak pozostawało pod stałą kontrolą.
Oprócz żelechowskich Żydów Niemcy kierowali tam osoby wysiedlone m.in. z Garwolina, Górzna, Huty Dąbrowy, Łaskarzewa, Łodzi i Warszawy. Według przywołanych danych w getcie znalazło się łącznie około 13 tys. osób.

ZA OPUSZCZENIE GETTA GROZIŁA ŚMIERĆ

Sytuacja ludności żydowskiej stawała się coraz trudniejsza wraz z kolejnymi zarządzeniami okupanta. 15 października 1941 roku generalny gubernator Hans Frank wydał rozporządzenie przewidujące karę śmierci dla Żydów opuszczających bez zezwolenia wyznaczone im dzielnice. Taką samą karą zagrożeni byli Polacy udzielający im pomocy.
20 listopada 1941 roku istnienie getta w Żelechowie zostało formalnie potwierdzone zarządzeniem starosty garwolińskiego Carla Ludwiga Freudenthala.
W getcie funkcjonował Judenrat - Rada Żydowska podporządkowana władzom okupacyjnym. Zajmowała się m.in. ewidencją ludności, rozdziałem przydziałów żywności, sprawami sanitarnymi oraz organizacją pracy. Na polecenie Niemców uczestniczyła również w konfiskowaniu mienia oraz kierowaniu mieszkańców do obozów pracy i na roboty przymusowe. Podlegała jej policja żydowska.

GŁÓD, CHOROBY I POMOC DLA MIESZKAŃCÓW

W skrajnie trudnych warunkach działała również Żydowska Samopomoc Społeczna. Utrzymywała się m.in. ze środków przekazywanych przez centralę organizacji w Krakowie, składek zamożniejszych mieszkańców getta oraz pomocy udzielanej przez Polaków.
Dzięki jej działalności funkcjonowały m.in. kuchnia ludowa, ambulatorium, szpital oraz ochronka dla małych i osieroconych dzieci. W getcie działała również sekcja Ochotniczej Straży Pożarnej.
Kolejne pogorszenie sytuacji nastąpiło w lutym 1942 roku, kiedy Niemcy podjęli decyzję o zamknięciu getta. Niedostateczne racje żywnościowe, przeludnienie i fatalne warunki sanitarne prowadziły do głodu i rozprzestrzeniania się chorób.

OSTATNIA DROGA PRZEZ SOBOLEW

Likwidacja getta rozpoczęła się wieczorem 29 września 1942 roku, kiedy niemiecka żandarmeria otoczyła jego teren. Następnego ranka mieszkańców zgromadzono na placu przed synagogą i odebrano im kosztowności. Niemcy podstawili około 400 chłopskich wozów drabiniastych. Starców i dzieci przewieziono nimi do stacji kolejowej w Sobolewie. Pozostali zostali zmuszeni do pokonania tej drogi pieszo pod niemiecką eskortą. Jak wynika z opisu przytoczonego przez „Dawny Żelechów", podczas marszu Niemcy zabijali osoby chore i zbyt słabe, by iść dalej.
Na stacji w Sobolewie deportowanych stłoczono w wagonach towarowych. Transport skierowano do niemieckiego nazistowskiego obozu zagłady w Treblince.

Źródło: Dawny Żelechów

eprasa.pl e369999cb6

NasTroje w Literaturze

Świat na trzydzieści sześć klatek

Piotr Strzeżysz

Latem 2001 roku, razem z kolegą Pawłem, ruszyłem rowerem na północ Europy. Zrobiliśmy ponad cztery tysiące kilometrów, przejechawszy osiem krajów, z których najmocniej oczarowała nas Norwegia. Białe noce na północ od koła podbiegunowego szybko rozregulowały nasz rytm dnia. Zdarzało się, że zaczynaliśmy pedałować późnym popołudniem, a zatrzymywaliśmy się dopiero po północy albo wczesnym rankiem. Permanentna jasność odbierała godzinom ich naturalny porządek.

Czasem zrobiliśmy sto pięćdziesiąt kilometrów, czasem znacznie mniej. Bywało, że namiot pozostawał mokry przez kilka dni, ubrania nie miały kiedy wyschnąć, a rano trzeba było włożyć na siebie wilgotne rzeczy i ponownie wsiąść na rower. O tempie decydowały góry, wiatr, deszcz, zmęczenie, postoje i... fotografia.

Dwadzieścia pięć lat temu fotografia cyfrowa dopiero raczkowała. Owszem, miałem znajomych, którzy wróżyli jej rychły sukces, ale ja wciąż upierałem się przy analogach. Na wyjazd do Norwegii zabrałem dwa aparaty, Canon EOS 50 i Nikon FM2, do tego wymienne obiektywy oraz cztery rolki filmu, po trzydzieści sześć klatek każda. Sto czterdzieści cztery zdjęcia na cały wyjazd. Każde naciśnięcie spustu migawki coś więc kosztowało, nawet jeśli nie w pieniądzach, to w kurczącej się liczbie wolnych klatek. Film się kończył, a wraz z nim kończyły się możliwości. Nie robiło się dziesięciu niemal identycznych ujęć, żeby potem wybrać najlepsze. Jedno zdjęcie musiało być tym „właściwym". Trzeba było dostrzec motyw, zatrzymać rower, wyciągnąć aparat, zastanowić nad kadrem, dobrać ekspozycję, ustawić czułość i dopiero na końcu nacisnąć spust migawki, by później, jak u Herberta, „śnić cierpliwie w nadziei, że treść się dopełni".

Jednak najważniejszą różnicą pomiędzy współczesnym fotografowaniem a tym sprzed lat było to, że nie mogłem od razu sprawdzić efektu. Obraz zapisany na kliszy pozostawał niewidoczny aż do powrotu do domu, wywołania filmu i zrobienia odbitek. Dopiero wtedy dowiadywałem się, że część zdjęć jest nieostra, inne zostały źle naświetlone, jeszcze na innych kadr wygląda zupełnie inaczej, niż go zapamiętałem.

Dziś można by powiedzieć, że było to niewygodne i niepraktyczne, ale właśnie to czekanie miało w sobie coś niezwykłego. Kiedy po kilku tygodniach oglądałem zdjęcia, odbywałem jeszcze raz całą podróż. Z jednego kadru wracał zapach mokrego namiotu, z innego zimny wiatr, albo czyjaś twarz, miejsce noclegu albo jakiś zupełnie nieistotny drobiazg, który umknął uwadze podczas robienia zdjęcia.

Teraz wszystko jest natychmiast. Efekt pojawia się na ekranie momentalnie. Jeśli się nie spodoba, zrobimy następne zdjęcie, potem kolejne, jeszcze jedno, dla pewności pionowe i poziome. Aparat w telefonie sam ustawi ekspozycję, poprawi kolory, kontrast, nasycenie, rozjaśni cienie, złoży kilka obrazów w jeden, a chwilę później zdjęcie może trafić do sieci. Trudno nawet mówić o czekaniu, bo właściwie nie ma już na co czekać. Jak w wierszu Szymborskiej: „Przedstawienie bez próby, Ciało bez przymiarki, Głowa bez namysłu". Pstryk i już.

Zresztą kto dzisiaj, poza profesjonalnymi fotografami i najbardziej zagorzałymi amatorami, zabiera na wielodniową podróż lustrzankę albo choćby bezlusterkowca? Smartfon robi zdjęcia wystarczająco dobre dla większości zastosowań, jest zawsze pod ręką i waży ułamek tego, co aparat z obiektywem.

A jednak od kilkunastu lat wciąż uparcie używam dużego aparatu i ciągle trudno mi się z nim rozstać, choć coraz częściej zastanawiam się, czy podczas kolejnych rowerowych wyjazdów nie zostawić go w domu. Mimo wszystko, bardzo go lubię. Znam jego ograniczenia, wiem, jak reaguje w trudnym świetle, wiem, który przycisk znajdę po ciemku. Jest ze mną od tylu lat, że stał się częścią mojego podróżowania.

Ale każdy kolejny wyjazd każe mi zadać sobie to samo pytanie: czy naprawdę warto po raz kolejny dźwigać dodatkowy ciężar? Dobry smartfon oznaczałby mniej kilogramów, więcej miejsca w sakwach i mniej rzeczy, o które trzeba się troszczyć. Rozsądek podpowiada, że najwyższy czas na przesiadkę na smartfona.

Tylko, że kiedy patrzę na stare zdjęcia z Norwegii, nie myślę o żadnej niewygodzie. Nie pamiętam ciężaru aparatu i obiektywów. Pamiętam czekanie. Pamiętam czystą radość, kiedy po powrocie do domu, oglądałem te zdjęcia po raz pierwszy i podróż zaczynała się jeszcze raz.

eprasa.pl e369999cb6

9-15 października 2026

Treść programu i foto dzięki uprzejmości: Prasowej Agencji Telewizyjnej, Canal Plus, Polsatu, TVP1, TVP2, TV4, TVN, TVN7, TV Puls, TV Trwam, TVP Kultura
INFORMUJEMY, ŻE REDAKCJA NIE PONOSI ODPOWIEDZIALNOŚCI ZA ZMIANY W PROGRAMACH TV
Wydawca: Dodatek sp. z o.o., ul. Wiatrakowa 11/3, 85-115 Bydgoszcz, tel. 516-018-821, e-mail: iwona@magraf.pl. Redaktor naczelny: Sławomir Grzmiel
ISSN 1643-2460 • Skład komputerowy: Magraf sp.j.
NR 41

Piątek

00:05 TV PULS

Koliber
Akcja, USA, Wielka Brytania, 2013

Joey Jones (Jason Statham) jest byłym żołnierzem sił specjalnych i weteranem wojny w Afganistanie. Mężczyzna w celu uniknięcia sądu wojskowego, zaszywa się w ciemnych zaułkach Londynu, gdzie żyjąc jako bezdomny, próbuje zapomnieć o przeszłości i trzymać się z dala od kłopotów. Pewnej nocy zostaje napadnięty i skatowany przez bandziorów, a wtedy nieoczekiwanie pojawia się okazja, która pozwala Jonesowi przybrać zupełnie nową tożsamość. W znalezieniu pracy i wyjściu na prostą pomaga mu siostra Cristina (Agata Buzek). Czy faktycznie Joey już nigdy więcej nie usłyszy echa przeszłości?

Sobota

22:05 TV PULS

Pszczelarz
Akcja, USA, 2024

Adam Clay (Jason Statham) prowadzi spokojne życie na prowincji, opiekując się pszczołami i unikając rozgłosu. Gdy jego przyjaciółka pada ofiarą internetowego oszustwa i odbiera sobie życie, mężczyzna wypowiada wojnę potężnej organizacji przestępczej sięgającej najwyższych szczebli władzy. Uzbrojony w wyjątkowe umiejętności i pozbawiony litości, nie spocznie, dopóki nie dotrze na sam szczyt gangsterskiej piramidy, hoć jego powrót niepokoi bardzo ważnych ludzi, którzy gotowi są zrobić wszystko, by raz na zawsze się go pozbyć.

Niedziela

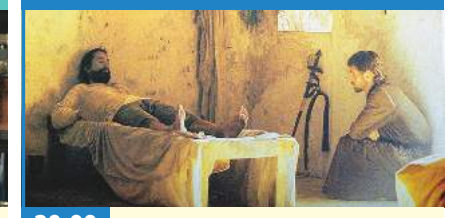

20:00 TVP KULTURA

Misja
Dramat, Wielka Brytania, 1986

Akcja filmu rozpoczyna się w roku 1750. Jezuita Julian zostaje zamordowany przez Indian Guarani zamieszkujących niedostępne tereny. Po jego śmierci brat Gabriel, poczuwający się do odpowiedzialności za tragiczny los zakonnika, wyrusza samotnie w tamte regiony. Udaje mu się zdobyć zaufanie Indian i pozyskać ich dla idei chrystianizmu, co daje początek jezuickiej misji San Carlos. Jej sielski spokój zakłóca polowanie na indiańskich niewolników organizowane przez znanego najemnika kapitana Rodrigo Mendozę.
INNE DATY EMISJI: PONIEDZIAŁEK, 22:40

Poniedziałek

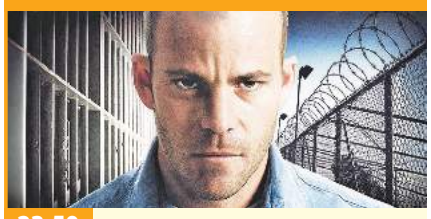

23:50 POLSAT

Skazaniec
Sensacyjny, USA, 2008

Wade Porter (Stephen Dorff), kochający swoją rodzinę mężczyzna z obiecującą przyszłością zabijając włamywacza traci wszystko, na czym mu zależało. Skazany za morderstwo drugiego stopnia, Wade zostaje przetransportowany do więzienia, gdzie spędzić ma następne trzy lata życia. W miejscu, gdzie nie obowiązują żadne reguły Porter zostaje umieszczony w celi z mordercą (Val Kilmer) i natychmiast staje się obiektem upokorzeń sadystycznego strażnika. Szybko staje się jasne, że czeka go walka życia, bowiem, by przetrwać, Wade musi stać się najtwardszym skazańcem ze wszystkich.

Wtorek

00:20 STOP-KLATKA

Walkiria
Thriller, USA, 2008

II wojna światowa. Pułkownik Claus von Stauffenberg (Tom Cruise) zostaje ciężko ranny podczas walk w Tunezji. Po trwającej dwa miesiące rekonwalescencji obejmuje funkcję oficera sztabowego w Ogólnym Urzędzie Sił Zbrojnych w berlińskim biurze. Wkrótce mężczyzna oraz inni wysocy rangą wojskowi, między innymi generał Henning von Tresckow, zawiązują spisek przeciwko Führerowi, który ma odsunąć jego i pozostałych nazistów od władzy. Uważają, że tylko tak drastyczny i ryzykowny krok może uratować naród niemiecki przed nieuniknioną porażką.
INNE DATY EMISJI: NIEDZIELA, 15:30

Środa

21:00 TVN 7

Bogowie
Obyczajowy, Polska, 2014

Lata 80. Zbigniew Religa jest kardiochirurgiem, który zamierza dokonać pierwszego zabiegu przeszczepu serca. W realiach komunistycznej Polski jest to jednak niezwykle trudne zadanie. Aby osiągnąć cel, Religa będzie musiał przełamać opory starszych mistrzów medycyny, młodych kolegów po fachu i przedstawicieli partii. Pierwszym jego sukcesem jest powołanie do życia późniejszego Centrum Chorób Serca w Zabrzu. Ich kolejne sukcesy sprawiają, że droga do pierwszego przeszczepu serca wydaje się coraz łatwiejsza.
INNE DATY EMISJI: PIĄTEK, 22:30

Czwartek

22:55 POLSAT

Ostatni Mohikanin
Sensacyjny, USA, 1992

Akcja filmu toczy się w skolonizowanej Ameryce, gdzie trwa wojna pomiędzy Anglią i Francją. Poznajemy losy białego Indianina, o imieniu Sokole Oko (Daniel Day-Lewis), który jako dziecko został przygarnięty przez plemię Mohikanów. Główny bohater stara się żyć w zgodzie z naturą i zasadami swojego plemienia, nie mieszając się w sprawy zwaśnionych narodów, jednakże miłość do córki angielskiego pułkownika oraz nieoczekiwane koleje losu skrzyżują jego drogę życiową z ścieżkami obcej wojny...

PIĄTEK • 9 października

TVP 1

04:55 Wykrywacz kłamstw
05:15 Pytanie dnia - rozmowa
05:35 Reporterzy - magazyn
05:45 Oko na Świat - magazyn
06:10 Akacjowa 38 - serial, 2018
07:00 Transmisja Mszy Świętej
07:30 Agape Blisko Ciebie
08:00 Serwis Info; Pogoda Info
08:25 Okrasa łamie przepisy - magazyn kulinarny
09:00 Ranczo - serial kom., 2007
10:05 Komisarz Alex - serial krym.
11:00 Ojciec Mateusz - serial
12:00 Serwis Info
12:10 Agrobiznes; Agropogoda
12:40 Magazyn Rolniczy
12:55 Grenlandzkie olbrzymy. Kraina piżmowołów i niedźwiedzi polarnych - dok., Hiszp., 2025
14:00 Splątane losy - serial, Turcja, 2024
15:00 Serwis Info

15:10 Reporterzy - magazyn
15:35 Gra słów. Krzyżówka
16:00 Dziedzictwo - serial, Turcja
17:00 Teleexpress
17:20 Pogoda
17:25 Jaka to melodia? - teleturniej muzyczny
18:05 Klan - telenowela, Polska
18:40 Akacjowa 38 - serial, 2018
19:30 Program inform. 19.30
19:55 Pytanie dnia - rozmowa
20:10 Sport
20:15 Pogoda
20:30 Konflikt - Ruch oporu - serial, Fin., 2024
21:30 Zemsta - kom., Polska, 2002
23:25 Rocky - dram., USA, 1976
01:30 Ukryta sieć - dram., Polska, 2023
03:20 Komornik - dram., Polska, 2005

TVP 2

04:35 Na dobre i na złe - Kochałeś i byłeś kochany - serial, Polska, 2025
05:30 M jak miłość - serial, Polska, 2025
06:20 Anna Dymna - spotkajmy się
06:50 Dla niesłyszących - Barwy szczęścia - serial obycz., 2026
07:30 Pytanie na śniadanie - w tym: Serwis Info i Pogoda Flesz
11:45 Operacja zdrowie - magazyn medyczny
12:30 Koło fortuny - teleturniej
13:15 Panna młoda - serial obycz., Turcja, 2024
14:05 Va Banque - teleturniej
14:35 Na sygnale - serial fabularyzowany
15:05 La Promesa - serial obycz., 2024

16:00 Koło fortuny - teleturniej
16:35 Familiada - teleturniej
17:20 Panna młoda - serial obycz., Turcja, 2024
18:15 Va Banque - teleturniej
18:50 Jeden z dziesięciu - telet.
19:25 Barwy szczęścia - serial obycz., 2026
20:40 Kocham Cię, Polsko! - zabawa quizowa
22:15 Gabi Drzewiecka zaprasza - magazyn muzyczny
23:15 To jest grane - magazyn muzyczny
23:50 Porzucony - serial, Wlk. Bryt., 2016
01:50 Ze wszystkich sił - fab., Belgia, Franc., 2013
03:25 Akacjowa 38 - serial
04:15 Rodzinka.pl - serial komediowy

TVN

05:40 Uwaga! - program interwencyjny
05:55 Ukryta prawda - serial
06:50 Kuchenne rewolucje - program kulinarno-rozrywkowy
07:45 Dzień Dobry TVN - magazyn poranny
11:25 Kuchenne rewolucje - program kulinarno-rozrywkowy
13:40 Ukryta prawda - serial obycz.
15:45 Młode gliny - serial krym., Polska
16:50 Szpital św. Anny - serial obycz., Polska
17:55 Detektywi - program kryminalny
19:00 Fakty
19:30 Sport
19:40 Pogoda - informacje
19:50 Uwaga! - program interwencyjny
20:00 Creed II - obycz., USA, 2018.

22:45 Polityka - kom., Polska, 2019. Film pokazujący środowisko polskich polityków poza kamerami i publicznymi wystąpieniami. Co robią i jak zachowują się najważniejsi ludzie w kraju, kiedy gasną światła kamer i spadają maski?.
01:30 Kuba Wojewódzki - talk-show
02:40 Uwaga! - program interwencyjny
02:55 CSI: Kryminalne zagadki Las Vegas - serial, USA
04:00 Nauka Jazdy - reality show
04:35 Zamieszkać na plaży - program edukacyjny
05:05 Jak to jest zrobione - serial popularnonaukowy

POLSAT

06:00 Nowy dzień
08:00 Halo tu Polsat - poranny program informacyjno-rozrywkowy
11:40 Na ratunek - program paradokumentalny
12:20 Gliniarze - serial paradokumentalny
15:30 Wydarzenia - program informacyjny 24
15:50 Pogoda
15:55 Gliniarze - serial paradokumentalny
18:00 Pierwsza miłość - serial obyczajowy
18:50 Wydarzenia - program informacyjny
19:15 Gość Wydarzeń - rozmowa dnia
19:25 Wypasiona kuchnia - program rozrywkowy
19:35 Sport
19:45 Pogoda
19:55 Twoja Twarz Brzmi Znajomo - program muzyczno-rozrywkowy

22:05 Kraven Łowca - sens., USA, 2024. Do więzienia na Syberii trafia jako więzień Sergei Kravinoff (Aaron Taylor-Johnson) tylko po to, aby zabić przetrzymywanego tam handlarza narkotyków.
00:50 Jaś i Małgosia: Łowcy czarownic - sens., USA, Niemcy, 2013. Jasia i Małgosię nadal łączy niezwykła misja - na całym świecie nie ma lepszych od nich łowców czarownic.
02:50 8 części prawdy - sens., USA, 2008. Dwaj agenci Służb Specjalnych zostali wyznaczeni do ochrony Prezydenta USA...
04:55 Disco Gramy - program muzyczny
05:40 Telezakupy TV Okazje

TVP Kultura

06:10 Dobry tytuł - magazyn
06:45 W poszukiwaniu dobrego filmu - magazyn
07:15 Cyrograf dojrzałości - film TVP, 1967
08:25 Tamte lata, tamte dni - Magda Umer - magazyn
09:00 Dyrektorzy - serial, 1975
10:45 Pocałunek mordercy - dram., USA, 1955
12:00 Andrzej Wajda. Człowiek z Gdańska - dok., Polska
13:15 Rozmowy o zmierzchu i świcie - Seweryn Krajewski - dok., 1996
14:05 „...bo to życie to bal jest nad bale..." - koncert, 2005
14:50 Tatarak - dram., Pol., 2009
16:25 Dyrektorzy -serial, 1975
18:05 Tygodnik Kulturalny
18:50 Kroniki Sherlocka Holmesa - serial, Wlk. Bryt., 1991
20:00 Zabójstwo Jesse'ego Jamesa przez tchórzliwego Roberta Forda - fab., Kan., Wlk. Bryt., 2007

22:55 Pitbull - serial policyjny, 2005
23:55 3 × Roman Polański - Matnia - dram., Wlk. Bryt., 1966. Akcja „Matni" toczy się w starym zamku położonym na małej, odludnej wysepce. Jego mieszkańcy to niezbyt dobrana para małżeńska. Pewnego dnia pojawiają się dwaj gangsterzy wracających z nieudanego skoku...
02:00 Noc krótkich filmów - Mama płacze deszczem - anim., Franc., 2021
02:35 Nocny dokument - SR. - dok., Niemcy, 2024
04:25 Tygodnik Kulturalny
05:15 Podróże z historią - Najdalsze zakątki dawnej Polski - dok., Polska, 2016

Stopklatka

06:00 Kabaretowe hity - prog. rozrywk., Polska, 2024
06:50 Wojciech Cejrowski. Boso przez Świat - serial podróżniczy, Polska, 2007
07:55 Robert Makłowicz - serial kulinarny, Polska, 2023
09:50 Wojny magazynowe Kanada - reality show
11:00 Aukcja w ciemno - dokument, USA, 2012
11:55 Kryminalne zagadki Mazur - serial, Niem., 2021
14:00 Hudson i Rex - serial krym., Kan., 2022. Zostaje zamordowany Jamajczyk, właściciel firmy eksportującej owoce morza...
15:00 Komisarz Rex - serial krym., Austria, 2026. Max i Rex wracają do sprawy odsiadującego wyrok seryjnego mordercy Haralda Bindera. Młoda kobieta zostaje zabita w makabryczny sposób...

17:00 Katastrofy w przestworzach - dok.
18:05 Wojny magazynowe Kanada - reality show
19:10 Aukcja w ciemno - dokument, USA, 2012
20:00 Underworld - akcja, Niem., Wlk. Bryt., HU, USA, 2003
22:40 Nie lubię poniedziałku - kom., Polska, 1971. Rzecz dzieje się pewnego feralnego poniedziałku w Warszawie...
00:50 Ekstradycja - serial akcja, Polska, 1998. Ciężko ranny Halski trafia do mieszkania tajemniczej Krystyny. Tymczasem Ćma stara się odkryć powiązania Fiduka z poszukiwanym przez...
03:10 Wojna polsko-ruska - dramat, Polska, 2009

TVN 7

05:20 Ten moment - serial
05:55 Żony Podlasia - dokument
06:50 Szkoła - serial obycz.
08:45 Ukryta prawda - serial
11:50 W-11 Wydział Śledczy - program kryminalny
13:55 Detektywi - program kryminalny
15:00 Szpital św. Anny - serial obycz., Polska
16:00 Szpital - program obycz.
17:00 Sędzia Anna Maria Wesołowska - serial sądowy
18:00 Rozwód. Walka o wszystko - program obycz.
19:00 Ukryta prawda - serial
20:00 Jak to robią single - kom., USA, 2016
22:30 Bogowie - obycz., Polska, 2014 ●
00:50 Oszukać przeznaczenie - horror, USA, 2000
03:00 Hotel Paradise - reality show
03:55 Usterka - poradnik
04:25 Dorota was urządzi

TV 4

06:00 Strażnik Teksasu - film akcji **07:55** Bogaty Dom - Biedny Dom - program paradokumentalny **08:55** Policjantki i Policjanci - serial paradokumentalny **11:55** Na Ratunek 112 - serial obyczajowy
12:55 Trudne sprawy - program obyczajowy **16:55** Łowcy skarbów. Kto da więcej - reality show **18:00** Policjantki i Policjanci - serial paradokumentalny **20:05** A na obiad... - program kulinarny **20:25** Hidalgo - ocean ognia - obycz., USA, 2004
23:05 Gwiazdy kabaretu - program rozrywkowy **01:15** Opowiem Ci o zbrodni - serial krym. **03:10** SuperLudzie - serial o osobach z niepełnosprawnościami Extra **03:25** Lubię disco! **04:25** Top 10 - Lista Przebojów **05:30** Telezakupy TV Okazje

TV Puls

06:00 Policjanci z Miami - serial
08:00 Kobra - oddział specjalny - serial kryminalny
10:00 Zaklinaczka duchów
11:00 Kotka - serial, Meksyk
12:00 Nie igraj z aniołem - serial
13:00 Wspaniałe stulecie - serial
14:00 Rodzinny interes - serial
15:00 Lombard. Życie pod zastaw - paradokument
17:00 Rodzinny interes - serial
18:00 Lombard. Życie pod zastaw - paradokument
20:00 Bałkańska vendetta - akcja, USA, 2017
22:00 Murarz: Na granicy spisku - akcja, USA, 2024
00:05 Koliber - akcja, USA, Wlk. Bryt., 2013 ●
02:05 Menu na miarę - program kulinarny
03:00 Lombard. Życie pod zastaw - paradokument
04:00 Taki jest świat - przegląd
04:35 Menu na miarę
05:00 Dyżur - serial medyczny

TV Trwam

09:45 Jestem mamą **10:00** Inf. dnia **10:15** Rozmowy niedok. **11:25** Głos Polski **11:35** Natura et Homo **12:00** Anioł Pański **12:03** Inf. dnia **12:20** Głos serca **13:05** Muzeum Powstania Warszawskiego **13:30** Msza św. **14:30** Drzwi do lasu
14:55 Słowo życia **15:00** Modlitwa do Bożego Miłosierdzia **15:20** Mocni w Wierze **15:50** Ma się rozumieć **16:00** Inf. dnia **16:10** Natura Obiektywnie **16:30** Post Scriptum **17:10** Znak Nadziei **17:30** Łączy Nas Historia **17:55** Poczet Wlk. Polaków **18:00** Anioł Pański **18:05** Inf. dnia
18:15 Westerplatte Młodych **19:00** Warto zauważyć... **19:30** Historie Starego Testamentu **19:45** Modlitwa z udziałem dzieci **20:00** Inf. dnia **20:20** Różaniec **20:50** Myśląc Ojczyzna **21:00** Apel Jasnog. **21:20** Inf. dnia **21:40** Polski Punkt Widzenia **22:00** Będziesz Miłował **23:00** Przegląd Tyg. „Niedziela"

eprasa.pl e369999cb6

SOBOTA • 10 października

TVP 1

05:15 Wykrywacz kłamstw - magazyn
05:30 Pytanie dnia - rozmowa
05:55 Oko na Świat - magazyn
06:20 Balans bieli - magazyn
07:00 Transmisja Mszy Świętej
07:40 Rok w ogrodzie; Rok w ogrodzie Extra - mag.
08:20 Pełnosprawni - magazyn dla niepełnosprawnych
08:55 Ranczo - serial kom., 2008
09:50 Felicita - serial obycz.
10:55 Ojciec Mateusz - serial
11:50 Dobre strony - Kasia Sienkiewicz i Daniel Olbrychski - rep.
12:15 Nie do przebaczenia - western, USA, 1960
14:25 Okrasa łamie przepisy - magazyn kulinarny
15:00 Rolnik szuka żony - reality show
16:00 Zaraz wracam - serial, Polska, 2026

17:00 Teleexpress
17:20 Pogoda
17:30 Ojciec Mateusz - serial
18:40 Jaka to melodia? - teleturniej muzyczny
19:30 Program inform. 19.30
19:55 Pytanie dnia - rozmowa
20:00 Orędzie Kard. Grzegorza Rysia z okazji XXVI Dnia Papieskiego, 2026
20:05 Sport
20:15 Pogoda
20:25 Komisarz Alex - serial krym.
21:25 Hit na sobotę - Wykidajło - fab., USA, 2024
23:35 Klasyka kina - Parszywa dwunastka, USA, 1967
02:05 Zemsta - kom., Polska, 2002
03:55 Jaka to melodia? - teleturniej muzyczny

TVP 2

05:10 Dla niesłyszących - Barwy szczęścia - serial obycz., 2026
06:25 Dla niesłyszących - M jak miłość - serial, Polska, 2026
07:30 Pytanie na śniadanie - w tym: Serwis Info i Pogoda Flesz
11:25 Super Gary. Gotuj z Bosacką! - program rozrywkowy
12:05 Program
12:40 Informacje kulturalne - magazyn
13:05 Panna młoda - serial obycz., Turcja, 2024
14:00 Familiada - teleturniej
14:25 Koło fortuny - teleturniej
15:00 Szansa na sukces. Opole 2027 - widowisko muzyczne
16:00 Gala wręczenia nagród Totus Tuus - koncert, 2026

17:15 Panna młoda - serial obycz., Turcja, 2024
18:15 Omnibus - szybcy i mądrzy - teleturniej
19:10 Słowo na niedzielę - rozmowa
19:25 Rodzinka.pl - serial kom.
20:30 The Voice of Poland - Przesłuchania w ciemno - widowisko muzyczne
23:00 Program rozrywkowy
23:30 Postaw na milion - telet.
00:30 Gorący pościg - kom., USA, 2015. Policjantka Rose Cooper ma wspierać Jacksona z agencji federalnej podczas eskortowania do sądu w Dallas świadka koronnego Felipe Rivę
02:00 Dziewczyna z tatuażem - thriller, USA, 2011

TVN

05:40 Uwaga! - program interw.
05:55 Ukryta prawda - serial
06:50 Kobieta na krańcu świata - program Martyny Wojciechowskiej
07:45 Dzień Dobry TVN - magazyn poranny
11:30 Bez kompleksów - reality show
12:30 Na Wspólnej Omnibus - serial obycz., Polska
13:55 MasterChef - program kulinarno-rozrywkowy
15:30 Poskromienie złośnicy - kom., Polska, 2022. Kiedy naukowczyni o złamanym sercu wraca na Podhale, by zacząć od nowa, jej chytry brat usiłuje przekonać ją do sprzedaży ziemi, zatrudniając przystojnego nieznajomego.
17:55 Taskmaster - reality show
19:00 Fakty
19:30 Sport
19:40 Pogoda - informacje

19:45 Azja Express - reality show
21:30 Czym jest miłość? - kom., USA, 2023. Kom. romant. Czy skrywane rodzinne sekrety zniszczą plany ślubne dwojga zakochanych?.
23:30 Oszukać przeznaczenie II - horror, USA, 2003. Katastrofa lotu nr 180 ujawniła prawdę - śmierć nie jest abstrakcyjnym zjawiskiem, ma swoje plany i cele. Clear Rivers (Ali Larter) wie o tym, dlatego...
01:35 Lalka - making of
01:50 Uwaga! - program interw.
02:10 CSI: Kryminalne zagadki Las Vegas - serial, USA
03:15 Młode gliny - serial krym.
04:20 Nauka Jazdy - reality show
04:55 Zamieszkać na plaży

POLSAT

06:00 Nowy dzień
08:00 Halo tu Polsat - poranny program informacyjno-rozrywkowy
11:30 SuperMarket Chef
12:05 Nasz Nowy Dom - program rozrywkowy
13:25 Być gwiazdą
13:50 Kochaj albo rzuć - kom., Polska, 1977. Ostatnia część komediowej trylogii o dwóch zabużańskich rodzinach: Pawlaków i Kargulów, które osiadły po wojnie na Ziemiach Odzyskanych zajmując sąsiadujące gospodarstwa.
16:30 Awantura o kasę - teleturniej
17:40 Hitster. Muzyczna gra przebojów - teleturniej
18:50 Wydarzenia - program informacyjny
19:15 Prezydenci i Premierzy - rozmowy Jarosława Gugały

19:30 Sport
19:45 Pogoda
19:55 Roztańczony PGE Narodowy - telewizyjne widowisko muzyczne
23:40 Diabeł - sens., Polska, 2024. Przez ćwierć wieku armia była jedyną rodziną Maksa (Eryk Lubos). Kiedy opuścił jej szeregi, stracił sens życia. Mężczyzna wraca do rodzinnego miasteczka na Śląsku i trafia w sam środek wojny gangów...
02:00 Lucy - sens., Franc., Niemcy, USA, Tajwan, 2014
03:55 Świat według Kiepskich - serial komediowy
04:40 Disco Gramy - program muzyczny
05:25 Telezakupy TV Okazje

TVP Kultura

06:05 Maria Joao Pires gra Mozarta - koncert, Niem.
07:00 Od ucha do ucha - Tajemnica zaginionych skarpetek
07:35 Sportowiec mimo woli - kom., Polska, 1939
09:05 Dziewczyny do wzięcia - film TVP, 1972
10:25 Kosmos 1999 - serial, Wlk. Bryt., 1977
11:25 Wydarzenie aktualne
12:00 Dokument tygodnia - Nazywają mnie Terence Hill - dok., Franc., 2022
13:05 Dzień z życia artysty - Andrzej Fogtt - magazyn
13:40 Dzień wielkiej ryby - obycz., Polska, 1996
15:05 Sherlock Holmes: Mistrz szantażu - fab., Wlk. Bryt., 1992
17:00 Czterdziestolatek - Toast, czyli bliżej niż dalej - serial, Polska, 1974

18:00 Tamte lata, tamte dni - Anna Seniuk - magazyn
18:40 Pocałunek mordercy - dram., USA, 1955
20:00 Moja zbrodnia - fab., Franc., 2022
21:55 63. KFPP w Opolu - W hołdzie Magdzie Umer i Agnieszce Osieckiej - skrót, 2026
23:00 Zabójstwo Jesse'ego Jamesa przez tchórzliwego Roberta Forda - fab., Kan., Wlk. Bryt., USA, 2007
01:50 Wydarzenie aktualne
02:10 Pitbull - serial policyjny
03:05 Kulturalni - magazyn
03:50 Burzliwe dzieje Kresów - dok., Polska, 2016
04:25 Loie Fuller. Obsesja światła - dok., Franc., 2023

Stopklatka

05:50 Kabaretowe hity - program rozrywk., Polska, 2024. Najzabawniejsze skecze z jesiennego sezonu „Kabaretowych Hitów", znane i lubiane gwiazdy kabaretu, m.in.: Kabaret Czesuaf...
06:00 Komisarz Rex - serial krym., Austria, Niem., 2002. Przygody tytułowego psa - owczarka niemieckiego o imieniu Reginald von Ravenhorst, znanego wszystkim pod pseudonimem Rex, który pomaga...
10:00 Hudson i Rex - serial krym., Kan., 2022
12:00 Kryminalne zagadki Mazur - serial dramat, Niem., 2021
14:05 Dzięcioł - kom., Polska, 1971
15:45 Stój, bo mamuśka strzela - kom., USA, 1992

17:25 Czterej pancerni i pies - serial woj., Polska, 1966
20:00 Aniołki Charliego - kom., USA, 2000
22:35 Opór - dramat, USA, 2008
01:25 Juliusz - komedia, Polska, 2018. Czterdziestoletni Juliusz Chlebowski (Wojciech Mecwaldowski) uczy plastyki w liceum. Wciąż doznaje porażek...
03:15 Nazywam się Paul Walker - dokument, USA, 2018. Biografia Paula Walkera, gwiazdora kina akcji, kierowcy szybkich aut i działacza charytatywnego.
05:35 Te cholerne peonie - dramat, Polska, 2023. Rita ma dwadzieścia cztery lata i nigdy nie przeżyła orgazmu...

TVN 7

05:15 Ten moment - serial
05:45 Wiza na miłość - serial
06:40 Bugs Bunny Builders - animacja
06:55 Ostatni władca wiatru - przygod., USA, 2010
09:05 The Floor - teleturniej
10:20 Ukryta prawda - serial
11:25 Mówię Wam - talk-show
12:40 Ukryta prawda - serial
14:35 Szpital św. Anny - serial
16:40 Detektywi - program kryminalny
17:40 Złoty kompas - przygod., USA, Wlk. Bryt., 2007
20:00 Transformers: Zemsta Upadłych - przygod., USA, 2009
23:15 Top Gun: Maverick - przygod., USA, 2022
01:55 Zbliżenie. Mówię Wam - talk-show
02:45 Notre-Dame płonie - katastrof., Franc., Włochy, Wlk. Bryt., USA, 2022
04:50 Usterka - poradnik

TV 4

06:00 Łowcy skarbów. Kto da więcej - reality show **07:00** Galileo - ciekawostki popularnonaukowe **09:05** JesteśmyDlaDzieci - program edukacyjny **09:30** A na obiad... - program kulinarny **09:35** Galileo - ciekawostki popularnonaukowe
12:40 Mini Galileo - intrygujące zagadki ze świata nauki i techniki **13:05** Świąteczna podróż - fab., Kan., 2020
14:55 Policjantki i Policjanci - serial paradokumentalny
20:05 A na deser... - program kulinarny
20:20 Sprawiedliwi - Wydział Kryminalny - serial policyjny
00:20 Gwiazdy kabaretu - program rozrywkowy
02:25 STOP Drogówka - serial policyjny **03:25** Lubię disco!
04:25 Top 10 - Lista Przebojów **05:30** Telezakupy TV Okazje

TV Puls

06:00 Kobra - oddział specjalny - serial kryminalny
09:00 Taki jest świat - przegląd wydarzeń z całego globu
09:25 Boso przez świat - program podróżniczy Wojciecha Cejrowskiego
10:00 Lombard. Życie pod zastaw - paradokument
20:00 Prawo zemsty - akcja, USA, 2009. Clyde Shelton (Gerard Butler) pewnego dnia staje się świadkiem morderstwa swojej ukochanej żony i córki...
22:05 Pszczelarz - akcja, USA, 2024 ●
00:05 Cash Out - akcja, USA, 2023
02:00 Dyżur - serial medyczny
03:00 Taki jest świat - przegląd wydarzeń z całego globu
03:35 Menu na miarę - program kulinarny
05:00 Dyżur - serial medyczny

TV Trwam

10:00 Inf. dnia **10:15** Retrospekcja **10:35** Słowo życia **10:40** Polski Punkt Widzenia **11:00** Kropelka radości **12:00** Anioł Pański **12:03** Inf. dnia **12:20** Warto zauważyć... **12:50** Natura Obiektywnie **13:20** Ocalić od zapomnienia **13:30** Msza św. **14:30** Przegląd Tyg. „Niedziela"
14:35 Słowo życia **14:40** Św. na każdy dzień **14:45** Jak wygrać małżeństwo? **15:00** Dzielna niewiasta **15:15** Mateczniki Polskości **15:30** Wierzę w Boga **16:00** Inf. dnia **16:10** Historia PL **17:00** Ukryci w łonie Matki **17:30** Przełamując bariery **17:55** Poczet Wlk. Polaków
18:00 Anioł Pański **18:05** Inf. dnia **18:15** Rozmowy niedok. **19:00** Msza św. **20:00** Inf. dnia **20:20** Różaniec **20:50** Myśląc Ojczyzna **21:00** Apel Jasnog. **21:20** Inf. dnia **21:40** Polski Punkt Widzenia **22:00** Warto być ojcem **22:15** Głos serca

NIEDZIELA • 11 października

TVP 1

05:00 Sprawdzamy - magazyn
05:25 Sprawa dla reportera
06:20 Słownik polsko@polski
06:55 Słowo na niedzielę - rozmowa
07:00 Transmisja Mszy Świętej
08:00Tydzień - magazyn
08:30 Pociąg do Polski - dok., 2026
09:00 Film dokumentalny
09:30 Msza Święta z Sanktuarium św. Jana Pawła II w Łagiewnikach
11:00 Komisarz Alex - serial krym.
11:55 Między ziemią a niebem
12:00 Anioł Pański, Watykan
12:15 Między ziemią a niebem
12:45 Taize - Dom serca - rep.
13:05 BBC w Jedynce - Ssaki - Woda - dok., Wlk. Bryt., 2024
14:10 Rolnik szuka żony. Odwiedziny

14:30 Lalka - serial, 1977
16:00 Zaraz wracam - serial
17:00 Teleexpress
17:15 Pogoda
17:30 „Św. Jan Paweł II - w górę serca" - koncert z okazji XXVI Dnia Papieskiego
18:40 Jaka to melodia? - telet.
19:30 Program inform. 19.30
19:55 Pytanie dnia - rozmowa
20:05 Sport; Pogoda
20:25 Gra z Cieniem - serial
21:25 Rolnik szuka żony - reality show
22:20 Rolnik szuka żony. Odwiedziny
22:45 Miłosna rozgrywka - obycz., USA, 1995
00:40 Wykidajło - fab., USA, 2024
02:45 Jaka to melodia? - telet.
03:40 Film dokumentalny

TVP 2

04:40 Dla niesłyszących - Barwy szczęścia - serial obycz., 2026
06:25 Dla niesłyszących - M jak miłość - serial, Polska, 2026
07:30 Pytanie na śniadanie - w tym: Serwis Info i Pogoda Flesz - magazyn poranny
11:00 Jak to się mówi, czyli Kasia u Bralczyka - magazyn
11:40 The Voice of Poland - Przesłuchania w ciemno - widowisko muzyczne
14:00 Familiada - teleturniej
14:35 Koło fortuny - teleturniej
15:10 Szansa na sukces. Opole 2027 - widowisko muzyczne
16:10 Europa da się lubić - nowe pokolenie

17:15 Tak to leciało - teleturniej muzyczny
18:15 Omnibus - szybcy i mądrzy - teleturniej
19:05 Kocham Cię, Polsko! - zabawa quizowa
20:40 Gwiazdy w akcji - Dzień patriotów - akcja, USA, 2016
23:00 Kwiatki Polskie duże - widowisko publicystyczne, 2026
24:00 Dzień z życia artysty - magazyn
00:35 Będziemy mieszkać razem - serial obyczajowy, Polska, 2023
01:30 Porzucony - serial, 2016
03:15 Gorący pościg - komedia sensacyjna, USA, 2015. Policjantka Rose Cooper ma wspierać...

TVN

05:40 Uwaga! - program interwencyjny
05:55 Ukryta prawda - serial obycz.
06:50 Kuchenne rewolucje - program kulinarno-rozrywkowy
07:45 Dzień Dobry TVN - magazyn poranny
11:30 Kobieta na krańcu świata - program Martyny Wojciechowskiej
12:40 Co za tydzień - program rozrywkowy
13:15 Lalka - making of
13:25 Azja Express - reality show
15:15 Shazam! - przygod., USA, 2019. Każdy z nas ma w sobie superbohatera, wystarczy trochę magii, by go wydobyć. W przypadku Billy'ego Batsona (Asher Angel), będzie to wypowiedzenie jednego słowa - SHAZAM!.

17:55 Nowa Szelągowska
19:00 Fakty
19:30 Sport
19:40 Pogoda - informacje
19:45 MasterChef - program kulinarno-rozrywkowy
21:20 Poskromienie złośnicy II - kom., Polska, 2023.
23:30 Black Adam - SF, USA, Kan., N. Zel., Węgry, 2022.
02:10 Superwizjer - magazyn reporterów
02:50 Uwaga! - program interwencyjny
03:10 CSI: Kryminalne zagadki Las Vegas - serial, USA
04:10 Nauka jazdy - reality show
04:45 Zamieszkać na plaży - program edukacyjny
05:15 Jak to jest zrobione - serial popularnonaukowy,

POLSAT

06:00 Nowy dzień
08:00 Halo tu Polsat - poranny program informacyjno-rozrywkowy
11:20 Ewa gotuje - program kulinarny
11:55 Noc w muzeum - kom., USA, Wlk. Bryt., 2006. Larry Daley (Ben Stiller) desperacko potrzebuje pracy. Zrezygnowany przyjmuje posadę ochroniarza w Amerykańskim Muzeum Historii Naturalnej.
14:15 Twoja Twarz Brzmi Znajomo - program muzyczno-rozrywkowy
16:30 Awantura o kasę - telet.
17:40 Hitster. Muzyczna gra przebojów - teleturniej
18:50 Wydarzenia - program informacyjny
19:15 Sport
19:25 Pogoda
19:30 Być gwiazdą

19:55 Dancing with the Stars. Taniec z Gwiazdami - program taneczno-rozrywkowy
22:35 Złodziej tożsamości - kom., USA, 2013. Melissa McCarthy gra „królową" handlu detalicznego, która finansuje swoje zakupy za pomocą karty, wystawionej na skradzione dane osobowe, należące do... mężczyzny o kobiecym imieniu, który ma tylko tydzień na odnalezienie tej złodziejki...
00:50 Kryzys - sens., Kan., Belgia, 2021
03:20 Świat według Kiepskich - serial komediowy
04:50 Disco Gramy - program muzyczny
05:40 Telezakupy TV Okazje

TVP Kultura

06:00 Wszystko już było - śpiewa Magda Umer - widowisko muzyczne
07:10 Rozmowy (nie)wygodne - Anna Dymna - 2026
07:50 Od ucha do ucha - Bajnutki - Niebieski ogon
08:00 Msza Święta Starokatolickiego Kościoła Mariawitów w Woli Cyrusowej
09:05 Ukryta historia. Leśne kościoły - reportaż
09:35 Przystań nad Biblią - program religijny
09:55 Kroniki Sherlocka Holmesa - Przypadek szalonego profesora - serial, Wlk. Bryt., 1991
11:00 Kosmos 1999 - serial, Wlk. Bryt., 1977
12:05 Mieszczanin szlachcicem - spektakl teatralny, 1969
13:35 Szczawno. Uzdrowisko Książęce - dok., Polska, 2021

14:30 Królowe Dzikiego Zachodu - western, Franc., 1971
16:15 Czterdziestolatek - serial,
17:15 Niedziela z... Arturem Barcisiem
18:05 Niedziela z... Arturem Barcisiem - Ranczo - serial
20:00 Misja - dram., Wlk. Bryt., 1986 ●
22:15 Porozmawiajmy szczerze
22:55 Metamorfoza Ptaków - dokument, Port., 2020
00:45 Noc krótkich filmów - Mama płacze deszczem
01:25 63. KFPP w Opolu - skrót koncertu, 2026
02:25 Moja zbrodnia - fab., Franc., 2022
04:10 Niedziela z... Arturem Barcisiem
05:00 Wśród Hucułów - dokument, Polska, 2016

Stopklatka

06:00 Komisarz Rex - serial krym., Austria, Niem., 2002.
09:00 Komisarz Rex - serial krym., Wł., Austria, 2003
10:00 Hudson i Rex - serial krym., Kan., 2022. Charlie i Rex dostają wezwanie do zakładu karnego dla kobiet, z którego uciekły dwie osoby. Podczas śledztwa Sarah odkrywa, że w...
13:00 Detektyw Montalbano - serial thriller, Wł., 1999
15:30 Walkiria - thriller, USA, 2008 ●
17:45 Czterej pancerni i pies - serial wojenny, Polska, 1966
20:00 Adwokat - dramat, USA, 1998. Boston, lata 80. Wzięty adwokat zostaje zaproszony do małego miasta, w którym dzieci chorują i umierają na białaczkę.

22:15 Buntownik z wyboru - dramat, USA, 1997. Will Hunting (Matt Damon) to chłopak, który wykonuje dorywcze prace fizyczne. Wszystko zmienia się, kiedy zostają u niego odkryte wybitne zdolności matematyczne.
00:55 W pustyni i w puszczy - przyg., Polska, 2001. Historia dwojga uprowadzonych w Afryce dzieci inżynierów budujących Kanał Sueski.
03:25 Juliusz Cezar - serial, USA, Niem., Wł., 2002. Druga część miniserialu historycznego, przedstawiającego losy Juliusza Cezara. Akcja filmu, toczy się w Rzymie w latach 80 p.n.e.

TVN 7

05:30 Wiza na miłość - serial
06:35 Bez kompleksów - reality show
07:35 Lassie: Nowe przygody - film, Niemcy, 2023
09:25 The Floor - teleturniej
10:50 Top Model - reality show
12:20 Ukryta prawda - serial
15:15 Szpital św. Anny - serial
17:15 Detektywi - program kryminalny
18:15 Królewskie wakacje - kom., USA, Rum., 2017
20:00 Dungeons & Dragons: Złodziejski honor - przygod., USA, Kan., Wlk. Bryt., Islandia, Australia, 2023
22:55 Na własną rękę - sens., USA, 2002
01:05 Śubuk - obycz., Polska, 2022
03:30 Fachowcy - paradokument
04:05 Usterka - poradnik
04:35 Dorota was urządzi - program lifestylowy

TV 4

06:00 Łowcy skarbów. Kto da więcej **07:00** Wielkie tajemnice historii - serial dok. **08:50** A na deser... - program kulinarny **08:55** Galileo - ciekawostki popularnonaukowe **10:55** Mini Galileo - intrygujące zagadki ze świata nauki i techniki
11:10 Ewolucja - kom., USA, 2001 **13:30** Hidalgo - ocean ognia - obycz., USA, 2004 **16:20** Zabójcze maszyny - sens., USA, N. Zel., Jap., 2018
18:55 Uroczysko - serial krym.
20:05 Sprawiedliwi. Trójmiasto **00:05** STOP Drogówka - serial policyjny
01:05 Wielkie tajemnice historii - serial dokumentalny **03:00** SuperLudzie - serial o osobach z niepełnosprawnościami Extra **03:25** Lubię disco!
04:25 Top 10 - Lista Przebojów **05:30** Telezakupy TV Okazje

TV Puls

06:00 Taki jest świat - przegląd
06:35 Kobra - oddział specjalny - serial kryminalny
07:30 Don Matteo: Boski detektyw - serial krym.
09:40 Rodzinny interes - serial
11:40 Król rozrywki - obycz., USA, 2017
13:45 Królewna Śnieżka - obycz., USA, 2012
15:50 Był sobie pies 2 - familijny, Chiny, Indie, Hongkong, USA, 2019
18:00 Zakonnica w przebraniu - kom., USA, 1992
20:00 Mechanik: Prawo zemsty - akcja, USA, 2011
21:55 Dziedzictwo krwi - akcja, USA, Franc.
23:45 Historia zemsty - akcja, USA, 2017
01:50 Dyżur - serial medyczny
03:00 Taki jest świat - przegląd
03:20 Menu na miarę
04:35 Dyżur - serial medyczny
05:00 Dzielnica strachu - serial

TV Trwam

09:15 Manna z Nieba **09:25** Przegląd Tyg. „Niedziela" **09:30** Msza św. **10:30** Szkaplerz - znak Maryi **11:00** Głos serca **11:45** Solidarność - narodziny Wolności **12:00** Anioł Pański z Ojcem Św. Leonem XIV **12:15** Papież Polak do Rodaków
13:00 Serce ojca **14:35** Wypłyń na głębię **15:00** Wieś to też Polska **16:00** Inf. dnia **16:10** Koncert życzeń **16:50** Mateczniki Polskości **17:00** Egildo Biocca **17:30** Sól ziemi **17:55** Poczet Wlk. Polaków **18:00** Anioł Pański **18:05** Inf. dnia **18:15** Rozmowy niedok.
19:25 Św. na każdy dzień **19:30** Baśniowy teatr lalek **20:00** Inf. dnia **20:20** Różaniec **20:50** Myśląc Ojczyzna **21:00** Apel Jasnog. **21:20** Inf. dnia **21:40** Retrospekcja **21:45** Stan Bezp. Państwa **21:55** Św. na każdy dzień **22:00** Mocni Jego mocą **22:45** Jak wygrać małżeństwo? **23:00** Jak my to widzimy

eprasa.pl e369999cb6

PONIEDZIAŁEK • 12 października

TVP 1

04:55 Sprawdzamy - magazyn
05:15 Pytanie dnia - rozmowa
05:35 Reporterzy - magazyn
05:45 Oko na Świat - magazyn
06:10 Akacjowa 38 - serial, 2018
07:00 Transmisja Mszy Świętej
07:30 Studio Raban - magazyn
08:00 Serwis Info; Pogoda Info
08:25 Zaraz wracam - serial
09:05 Ranczo - serial kom., 2008
10:05 Komisarz Alex - serial krym.
11:00 Ojciec Mateusz - serial
12:00 Serwis Info
12:10 Agrobiznes; Agropogoda
12:35 Rok w ogrodzie Extra
12:50 BBC w Jedynce - Ssaki - Woda - dok., Wlk. Bryt.
14:00 Splątane losy - serial
15:00 Serwis Info
15:10 Reporterzy - magazyn
15:35 Gra słów. Krzyżówka
16:00 Dziedzictwo - serial, Turcja
17:00 Teleexpress
17:20 Pogoda

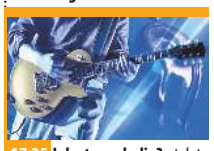

17:25 Jaka to melodia? - telet.
18:05 Klan - telenowela, Polska
18:40 Akacjowa 38 - serial, 2018
19:30 Program inform. 19.30
19:55 Pytanie dnia - rozmowa
20:10 Sport
20:15 Pogoda
20:30 Felicita - serial obycz.
20:55 Teatr Telewizji - Wnuczka Picassa - spektakl, 2026
22:15 Postscriptum - Wnuczka Picassa - dyskusja
22:45 Świat bez fikcji - Achille Lauro: statek w rękach terrorystów - dok., Włochy, 2025
23:50 Balans bieli - magazyn
00:35 Parszywa dwunastka, USA, 1967
03:10 Film dokumentalny
03:45 Raport specjalny - mag.
04:30 Notacje - dokument

TVP 2

04:55 Rodzinka.pl - serial komediowy
05:30 M jak miłość - serial, Polska, 2025
06:20 Rodzina (nie od) święta - magazyn
06:55 Dla niesłyszących - Barwy szczęścia - serial obycz., 2026
07:30 Pytanie na śniadanie - w tym: Serwis Info i Pogoda Flesz - magazyn poranny
11:45 Dla niesłyszących - Okrasa łamie przepisy - magazyn kulinarny
12:25 Koło fortuny - teleturniej
13:15 Panna młoda - serial obycz., Turcja, 2024
14:05 Va Banque - teleturniej
14:35 Na sygnale - serial fabularyzowany
15:05 La Promesa - serial obycz., 2024

16:00 Koło fortuny - teleturniej
16:35 Familiada - teleturniej
17:20 Panna młoda - serial obycz., Turcja, 2024
18:15 Va Banque - teleturniej
18:50 Jeden z dziesięciu - teleturniej
19:25 Barwy szczęścia - serial obycz., 2026
20:40 Kulisy serialu „M jak miłość" - felieton
20:50 M jak miłość - serial, Polska, 2026
21:50 Na sygnale - serial fabularyzowany
22:20 Berlin Ku'damm 77 - serial, Niemcy, 2025
23:25 Uciekinier - dram., USA, 2013
01:45 Zaślubiona - serial, Włochy, 2022
03:00 Akacjowa 38 - serial

TVN

05:40 Uwaga! - program interw.
05:55 Ukryta prawda - serial obycz.
06:50 Kuchenne rewolucje - program kulinarno-rozrywkowy
07:45 Dzień Dobry TVN - magazyn poranny
11:20 Doradca smaku - program kulinarny
11:25 Kuchenne rewolucje - program kulinarno-rozrywkowy
13:40 Ukryta prawda - serial obycz.
15:45 Młode gliny - serial krym., Polska
16:50 Szpital św. Anny - serial obycz., Polska
17:55 Detektywi - program kryminalny
19:00 Fakty
19:35 Sport
19:45 Pogoda - informacje
19:55 Uwaga! - program interwencyjny

20:15 Na Wspólnej - serial obycz., Polska
20:50 The Floor - teleturniej
21:30 Taskmaster - reality show
22:40 Człowiek ze stali - przyg., USA, Kan., Wlk. Bryt., 2013. Krypton jest na krawędzi zagłady. W wyniku eksploatacji jego bogactw naturalnych, jądro planety przestało być stabilne.
01:40 Na twoim miejscu - kom., Polska, 2023. Kaśka i Krzysiek to młode, atrakcyjne małżeństwo. Ich codzienność jest pełna kłótni.
03:50 Co za tydzień - program rozrywkowy
04:30 Uwaga! - program interwencyjny
04:50 Nauka jazdy - reality show

POLSAT

06:00 Nowy dzień
08:20 Trudne sprawy - program obyczajowy
09:20 Dlaczego ja? - serial paradokumentalny
12:20 Gliniarze - Fryzjerka pada ofiarą bezwzględnej egzekucji. Okazuje się, że zamordowana kobieta prowadziła podwójne życie.
15:30 Wydarzenia - program informacyjny 24
15:50 Pogoda
15:55 Gliniarze - serial paradokumentalny
18:00 Pierwsza miłość - Julka zwraca uwagę na mężczyznę, który regularnie pojawia się przed jej szkołą i fotografuje uczennice.
18:50 Wydarzenia - program informacyjny
19:15 Gość Wydarzeń - rozmowa
19:30 Sport
19:45 Pogoda
19:55 Milionerzy - teleturniej

20:35 Mega hit - Gladiator - sens., USA, Wlk. Bryt., Malta, 2000. Śmiertelnie chory Marek Aureliusz (Richard Harris) wybiera Maximusa (Russell Crowe) na swojego następcę. W przypływie zazdrości syn Marka Aureliusza, Kommodus (Joaquin Phoenix), odbiera życie swojemu ojcu i wysyła pretorianów, aby wymordowali rodzinę Maximusa.
23:50 Skazaniec - sens., USA, 2008 ●
02:05 Wpół do śmierci - sens., Niemcy, USA, 2002
04:40 Disco Gramy - program muzyczny
05:25 Telezakupy TV Okazje

TVP Kultura

06:05 Kolekcja - Jerzy Tchórzewski - felieton
06:20 Kulturalni - magazyn
07:15 Piękny był pogrzeb, ludzie płakali - dramat, Polska, 1967
08:20 Tamte lata, tamte dni - Anna Seniuk - magazyn
09:00 Dyrektorzy - Spadająca gwiazda - serial, Polska, 1975
10:40 Tatarak - dram. obycz., Polska, 2009
12:15 Dokument tygodnia - Nazywają mnie Terence Hill - dok., Franc., 2022
13:35 Kosmos 1999 - Podziemia Księżyca - serial, Wlk. Bryt., 1977
14:40 Sherlock Holmes: Mistrz szantażu - fab., Wlk. Bryt., 1992
16:40 Dyrektorzy - Wieczny zastępca - serial, Polska, 1975

18:15 Dobry tytuł - magazyn literacki
18:55 Rawhide - western, USA, 1959
20:00 Filmowa czytelnia - Imperium słońca - dram., USA, 1987
22:40 Misja - dram., Wlk. Bryt., 1986 ●
00:55 Cud purymowy - film TVP, 2000
02:05 Więcej niż fikcja - Metamorfoza Ptaków - dok., Port., 2020
03:50 Dzień z życia artysty - Andrzej Fogtt - magazyn
04:25 Dobry tytuł - magazyn literacki
04:55 Podróże z historią - Dwie twarze Galicji - dok., Polska, 2016
05:30 Teledyski

Stopklatka

06:00 Kabaretowe hity - prog. rozrywk., Polska, 2024
06:50 Wojciech Cejrowski. Boso przez Świat - serial podróżniczy, Polska, 2007
07:50 Robert Makłowicz - serial kulinarny, Polska, 2023
09:45 Wojny magazynowe Kanada - reality show
11:00 Aukcja w ciemno - dokument, USA, 2012
12:00 Katastrofy w przestworzach - dokument, Kanada
15:00 Zajazd. Będzie się działo - serial obyczajowy, Polska, 2026
17:00 Katastrofy w przestworzach - dokument, Kan., 2008. Odcinek specjalny, przedstawiający katastrofy, w których główną rolę odegrała wybuchowa dekompresja i utrata ciśnienia.

18:05 Wojny magazynowe Kanada - reality show, Kan., 2014
19:10 Aukcja w ciemno - dokument, USA, 2012
20:00 S.W.A.T.: Under Siege - akcja, USA, 2017. Kiedy SWAT cało wychodzi z zasadzki zastawionej przez terrorystów, ratuje z ich rąk tajemniczego mężczyznę, który zdaje się posiadać niezwykle cenne informacje.
21:55 Ekstradycja - serial akcja, Polska, 1998
00:35 I stanie się koniec - akcja, USA, 1999
03:05 Słodko Gorzki - dramat, Polska, 1996
05:10 Nie mów tak do mnie - dramat, Polska, 2022

TVN 7

05:20 Ten moment - serial
05:55 Szkoła - serial obycz.
08:45 Ukryta prawda - serial
11:50 W-11 Wydział Śledczy - program kryminalny
13:55 Detektywi - krym.
15:00 Szpital św. Anny - serial
16:00 Szpital - program obycz.
17:00 Sędzia Anna Maria Wesołowska - serial sądowy
18:00 Rozwód. Walka o wszystko - program obycz.
19:00 Ukryta prawda - serial
20:00 Hotel Paradise - reality show
21:00 Sanktuarium - przygod., USA, Australia, 2011
23:20 Ocean's Eleven: Ryzykowna gra - sens., USA, 2001
01:45 Mówię Wam - talk-show
03:00 Wrota piekieł - program rozrywkowy
03:50 Usterka - poradnik
04:20 Dorota was urządzi - program lifestylowy

TV 4

06:00 Strażnik Teksasu - film akcji **07:55** Bogaty Dom - Biedny Dom - program paradok. **08:55** Policjantki i Policjanci - serial paradok. **11:55** Na Ratunek 112 - serial obyczajowy **12:55** Trudne sprawy - program obyczajowy
16:55 Łowcy skarbów. Kto da więcej **18:00** Policjantki i Policjanci - serial paradok. **20:05** Uroczysko - serial krym. **20:40** Sprawiedliwi - Wydział Kryminalny - serial policyjny **21:40** Sprawiedliwi. Trójmiasto
22:45 Opowiem Ci o zbrodni - serial krym. **23:10** Krwawe igrzyska - sens., Hongkong, 2016 **01:20** Love Island. Wyspa miłości - reality show **02:25** Hardkorowy lombard **02:55** SuperLudzie - serial o osobach z niepełnosprawnościami **05:30** Telezakupy TV Okazje

TV Puls

06:00 Policjanci z Miami - serial
08:00 Kobra - oddział specjalny - serial kryminalny
10:00 Zaklinaczka duchów -
11:00 Kotka - serial, Meksyk
12:00 Nie igraj z aniołem - serial
13:00 Wspaniałe stulecie - serial
14:00 Rodzinny interes - serial
15:00 Lombard. Życie pod zastaw - paradokument
17:00 Rodzinny interes - serial
18:00 Lombard. Życie pod zastaw - paradokument
20:00 Cash Out 2 - akcja, USA, 2025
22:05 Bałkańska vendetta - akcja, USA, 2017
00:05 Kod 211 - akcja, USA, 2018
02:00 Dzielnica strachu - serial
03:00 Lombard. Życie pod zastaw - paradokument
04:00 Taki jest świat - przegląd wydarzeń z całego globu
04:25 Menu na miarę - program kulinarny
05:00 Dzielnica strachu - serial

TV Trwam

08:15 Wieś to też Polska **09:15** Słowo życia **09:20** Mateczniki Polskości **09:30** Baśniowy teatr lalek **09:55** Św. na każdy dzień **10:00** Inf. dnia **10:15** Rozmowy niedok. **11:20** Stan Bezp. Państwa **11:30** Warto być ojcem **12:00** Anioł Pański
12:03 Inf. dnia **12:20** Przepraszam za marzenia **13:00** Powołani **13:30** Msza św. **14:30** Wykłady z Kongresu „Katolicy a cielesność" **14:55** Matusia **15:50** Ma się rozumieć **16:00** Inf. dnia **16:10** Sanktuaria polskie **16:30** Porady Medyczne Bonifratrów
17:00 Świadkowie **17:30** Spotkanie Rodziny Radia Maryja **20:00** Inf. dnia **20:20** Różaniec **20:50** Myśląc Ojczyzna **21:00** Apel Jasnog. **21:20** Inf. dnia **21:40** Polski Punkt Widzenia **22:00** Głos serca **22:45** Z wędką nad wodę **23:10** Dziewica Orleańska wg. Jana Matejki

WTOREK • 13 października

TVP 1

05:10 Pytanie dnia - rozmowa
05:35 Reporterzy - magazyn
05:45 Oko na Świat - magazyn
06:05 Akacjowa 38 - serial, 2018
07:00 Transmisja Mszy Świętej
07:30 Kościół z bliska
08:00 Serwis Info; Pogoda Info
08:25 Zaraz wracam - serial, Polska, 2026
09:00 Ranczo - serial kom., 2008
10:00 Komisarz Alex - serial krym.
11:00 Ojciec Mateusz - serial
12:00 Serwis Info
12:10 Agrobiznes; Agropogoda
12:40 Magazyn Rolniczy
12:55 Natura w Jedynce - Rybołów - drapieżca znad wody - dok., USA, 2024
14:00 Splątane losy - serial, Turcja, 2024
15:00 Serwis Info
15:10 Reporterzy - magazyn

15:35 Gra słów. Krzyżówka
16:00 Dziedzictwo - serial, Turcja
17:00 Teleexpress
17:20 Pogoda
17:25 Jaka to melodia? - teleturniej muzyczny
18:05 Klan - telenowela, Polska
18:40 Akacjowa 38 - serial, 2018
19:30 Program inform. 19.30
19:55 Pytanie dnia - rozmowa
20:10 Sport
20:15 Pogoda
20:30 Felicita - serial obycz.
21:05 Sekielski wieczorową porą - talk-show
22:10 Mexican - komedia kryminalna, USA, 2001
00:20 Miłosna rozgrywka - obycz., USA, 1995
02:15 Film fabularny
03:55 Sekielski wieczorową porą - talk-show

TVP 2

04:35 Na dobre i na złe - serial obyczajowy
05:35 M jak miłość - serial, Polska, 2025
06:25 Silny jak twierdza - reportaż
06:55 Dla niesłyszących - Barwy szczęścia - serial obycz., 2026
07:30 Pytanie na śniadanie - w tym: Serwis Info i Pogoda Flesz
11:45 Rosół polski - magazyn kulinarny
12:25 Koło fortuny - teleturniej
13:15 Panna młoda - serial obycz., Turcja, 2024
14:05 Va Banque - teleturniej
14:35 Na sygnale - serial fabularyzowany
15:05 La Promesa - serial obycz., 2024
16:00 Koło fortuny - teleturniej
16:35 Familiada - teleturniej

17:20 Panna młoda - serial obyczajowy, Turcja, 2024
18:15 Va Banque - teleturniej
18:50 Jeden z dziesięciu - teleturniej
19:25 Barwy szczęścia - serial obycz., 2026
20:40 Kulisy serialu „M jak miłość" - felieton
20:50 M jak miłość - serial, Polska, 2026
21:50 Na sygnale - serial fabularyzowany
23:00 Córki dancingu - fab., Polska, 2015
00:45 Dzień patriotów - akcja, USA, 2016
03:00 Rozbite marzenia, 1918-1939 - dokument fabularyzowany, Austria, Niemcy, 2017

TVN

05:40 Uwaga! - program interw.
05:55 Ukryta prawda - serial obycz.
06:50 Kuchenne rewolucje - program kulinarno-rozrywkowy
07:45 Dzień Dobry TVN - magazyn poranny
11:20 Doradca smaku - program kulinarny
11:25 Kuchenne rewolucje - program kulinarno-rozrywkowy
13:40 Ukryta prawda - serial obycz.
15:45 Młode gliny - serial krym., Polska
16:50 Szpital św. Anny - serial obycz., Polska
17:55 Detektywi - program kryminalny
19:00 Fakty
19:35 Sport
19:45 Pogoda - informacje
19:55 Uwaga! - program interwencyjny

20:15 Na Wspólnej - serial obycz., Polska
20:50 The Floor - teleturniej
21:30 Kuba Wojewódzki - talk-show
22:45 Na zabójczej ziemi - sens., USA, 1994. Thornton Forrest Taft (Steven Seagal) dowiaduje się prawdy o nielegalnych poczynaniach firmy...
00:45 Superwizjer - magazyn reporterów
01:25 Uwaga! - program interwencyjny
01:45 CSI: Kryminalne zagadki Las Vegas - serial, USA
02:45 Młode gliny - serial krym., Polska
04:40 Nauka jazdy - reality show
05:10 Zamieszkać na plaży - program edukacyjny

POLSAT

08:20 Trudne sprawy - program obyczajowy
09:20 Dlaczego ja? - serial paradokumentalny
12:20 Gliniarze - Pobita i zgwałcona szesnastolatka zostaje porzucona na poboczu drogi. Detektywi ustalają, że dziewczyna sprawiała problemy wychowawcze, niedawno wróciła z odwyku...
15:30 Wydarzenia - program informacyjny 24
15:50 Pogoda
15:55 Gliniarze - serial paradokumentalny
18:00 Pierwsza miłość - serial obyczajowy
18:50 Wydarzenia - program informacyjny
19:15 Gość Wydarzeń - rozmowa dnia
19:30 Sport
19:45 Pogoda
19:55 Milionerzy - teleturniej

20:35 Szybcy i wściekli 8 - sens., Chiny, USA, Jap., 2017. Piękna nieznajoma, o imieniu Cipher (Charlize Theron). Wciąga Doma (Vin Diesel) do przestępczego podziemia i wikła go w zdradę najbliższych...
23:20 Kokainowy miś - kom., USA, 2023. Porywająca opowieść o zaginionej kokainie i wielkim niedźwiedziu, który ją zjadł...
01:35 Siła rażenia - sens., USA, Wlk. Bryt., Rum., 2006
03:40 Ewa gotuje - program kulinarny
04:15 Kabaretowa Ekstraklasa - program rozrywkowy
04:40 Disco Gramy - program muzyczny
05:25 Telezakupy TV Okazje

TVP Kultura

06:05 Tygodnik Kulturalny
06:55 Wydarzenie aktualne
07:20 Rawhide - western, USA, 1959
08:20 Porozmawiajmy szczerze
09:00 Dyrektorzy - Wieczny zastępca - serial, Polska, 1975
10:35 Dzień wielkiej ryby - obycz., Polska, 1996
12:00 Film jest bajką - dok., Polska, 2005
12:50 17. Międzynarodowy Konkurs Skrzypcowy im. H. Wieniawskiego - skrót wykonań z 1 etapu, 2026
14:05 Kosmos 1999 - serial, Wlk. Bryt., 1977
15:10 Królowe Dzikiego Zachodu - western, Franc., 1971
16:55 Dyrektorzy - Pełniący obowiązki - serial, Polska, 1975

18:15 W poszukiwaniu dobrego filmu - magazyn
18:55 Rawhide - Incydent z uciekinierem - western, USA, 1959
20:00 Teatr Telewizji
21:45 Na wschód od Hollywood - La chimera - fab., Szwajc., Włochy, Franc., 2023
00:05 Filmowa czytelnia - Imperium słońca - dram., USA, 1987
02:45 Oni wszyscy byli w Montreux - serial dok., Polska, Wlk. Bryt., 2023
03:40 W poszukiwaniu dobrego filmu - magazyn
04:15 Podróże z historią - Jak smakują Kresy? - dok., Polska, 2016
05:25 Teledyski

Stopklatka

05:50 Kabaretowe hity - prog. rozrywk., Polska, 2024. Najzabawniejsze skecze z jesiennego sezonu...
06:50 Wojciech Cejrowski. Boso przez Świat - serial podróżniczy, Polska, 2007
07:50 Robert Makłowicz - serial kulinarny, Polska, 2023
09:45 Wojny magazynowe Kanada - reality show
10:55 Aukcja w ciemno - dokument, USA, 2012
12:00 Katastrofy w przestworzach - dokument, Kanada
15:00 Zajazd. Będzie się działo - serial obycz., Polska, 2026
17:00 Katastrofy w przestworzach - dokument, Kan., 2008. Odcinek specjalny, przedstawiający katastrofy, w których główną rolę odegrały pozornie drobne usterki i błędy.

18:05 Wojny magazynowe Kanada - reality show
19:10 Aukcja w ciemno - dokument, USA, 2012
20:00 Stój, bo mamuśka strzela - kom., USA, 1992
21:50 Mroczny opiekun - akcja, USA, 2023
00:20 Walkiria - thriller, USA, 2008 ●
02:45 Papierowe małżenstwo - dramat, Wlk. Bryt., Polska, 1991
04:45 Obrońcy skarbów - dok., Wlk. Bryt., 2014
05:45 High Life - kom., Polska, 2024. Urban, zapalony raper ze wsi, marzy o wielkiej muzycznej karierze. Wraz z ojcem rolnikiem próbuje dostać się na konkurs talentów...

TVN 7

05:20 Ten moment - serial
05:55 Szkoła - serial obycz.
08:45 Ukryta prawda - serial
11:50 W-11 Wydział Śledczy - program kryminalny
13:55 Detektywi - krym.
15:00 Szpital św. Anny - serial
16:00 Szpital - program obycz.
17:00 Sędzia Anna Maria Wesołowska - serial sądowy
18:00 Rozwód. Walka o wszystko - program obycz.
19:00 Ukryta prawda - serial
20:00 Hotel Paradise - reality show
21:00 Na własną rękę - sens., USA, 2002
23:20 Dungeons & Dragons: Złodziejski honor - przyg., USA, Kan., Wlk. Bryt., Islandia, Australia, 2023
02:05 Hotel Paradise - reality show
03:05 Wrota piekieł - program rozrywkowy
04:00 Usterka - poradnik
04:30 Dorota was urządzi

TV 4

06:00 Strażnik Teksasu - film akcji **07:55** Bogaty Dom - Biedny Dom - program paradok. **08:55** Policjantki i Policjanci - serial paradok. **11:55** Na Ratunek 112 - serial obyczajowy **12:55** Trudne sprawy - program obyczajowy
16:55 Łowcy skarbów. Kto da więcej **18:00** Policjantki i Policjanci - serial paradok. **20:05** Uroczysko - serial krym. **20:40** Sprawiedliwi - Wydział Kryminalny - serial policyjny **21:40** Sprawiedliwi. Trójmiasto **22:45** Opowiem Ci o zbrodni - serial krym.
23:10 Cold Creek Manor - obycz., USA, Kan., Wlk. Bryt., 2003 **01:40** Love Island. Wyspa miłości - reality show **02:50** SuperLudzie - serial o osobach z niepełnosprawnościami **04:25** Top 10 - Lista Przebojów **05:30** Telezakupy TV Okazje

TV Puls

06:00 Policjanci z Miami - serial
08:00 Kobra - oddział specjalny - serial kryminalny
10:00 Zaklinaczka duchów - serial fabularny
11:00 Kotka - serial, Meksyk
12:00 Nie igraj z aniołem - serial
13:00 Wspaniałe stulecie - serial
14:00 Rodzinny interes - serial
15:00 Lombard. Życie pod zastaw - paradokument
17:00 Rodzinny interes - serial
18:00 Lombard. Życie pod zastaw - paradokument
20:00 Czas rozliczenia - akcja, Kan., USA, 2019
22:10 Prawo zemsty - akcja, USA, 2009
00:30 Odsiecz - akcja, USA, Kan., 2021
02:15 Dzielnica strachu - serial
03:15 Lombard. Życie pod zastaw - paradokument
04:30 Taki jest świat - przegląd wydarzeń z całego globu
05:00 Dzielnica strachu - serial

TV Trwam

09:50 Św. na każdy dzień **10:00** Inf. dnia **10:15** Jak my to widzimy **10:45** Zew natury **11:10** Mocni w Wierze **11:35** Słowo życia **11:40** Ma się rozumieć **11:50** Św. na każdy dzień **12:00** Anioł Pański **12:03** Inf. dnia **12:20** Głos serca **13:05** Ostatni rzeźbiarz w szkle **13:30** Msza św.
14:30 Post Scriptum **15:10** Historia Obrazu Matka Boska AK **15:50** Ma się rozumieć **16:00** Inf. dnia **16:10** Jestem mamą **16:25** Przyroda w Obiektywie **16:40** Zdrowie z Bożej Apteki **17:00** Wierzę w Boga **17:30** Rajd Katyński **17:55** Poczet Wlk. Polaków
18:00 Anioł Pański **18:05** Inf. dnia **18:15** Rozmowy niedok. **19:25** Św. na każdy dzień **19:30** Każdy maluch to potrafi **19:45** Modlitwa z udziałem dzieci **20:00** Inf. dnia **20:20** Różaniec **20:50** Myśląc Ojczyzna **21:00** Apel Jasnog. **21:20** Inf. dnia **21:40** Polski Punkt Widzenia

eprasa.pl e369999cb6

ŚRODA • 14 października

TVP 1

04:55 Wykrywacz kłamstw
05:15 Pytanie dnia - rozmowa
05:35 Reporterzy - magazyn
05:45 Oko na Świat - magazyn
06:10 Akacjowa 38 - serial, 2018
07:00 Transmisja Mszy Świętej
07:30 Rodzina (nie od) święta
08:00 Serwis Info; Pogoda Info
08:20 Zaraz wracam - serial
09:00 Ranczo - serial kom., 2008
10:00 Komisarz Alex - serial krym.
11:00 Ojciec Mateusz - serial
12:00 Serwis Info
12:10 Agrobiznes; Agropogoda
12:40 Magazyn Rolniczy
12:55 Natura w Jedynce - Iberia - bezkresna natura - dok., Hiszp., 2025
14:00 Splątane losy - serial
15:00 Serwis Info
15:10 Reporterzy - magazyn
15:35 Gra słów. Krzyżówka - teleturniej
16:00 Dziedzictwo - serial, Turcja

17:00 Teleexpress
17:20 Pogoda
17:25 Jaka to melodia? - teleturniej muzyczny
18:05 Klan - telenowela, Polska
18:40 Akacjowa 38 - serial, 2018
19:30 Program inform. 19.30
19:55 Pytanie dnia - rozmowa
20:10 Sport
20:15 Pogoda
20:30 Felicita - serial obycz
20:55 Piłka Nożna: Liga Mistrzów - AS Roma - Real Madryt
23:05 Kino Muranów - dok., Polska, 2025
00:15 Śmierć Zygielbojma - dram., Polska, 2021
01:55 Morderstwa na Cote Bleue - film kryminalny, Franc., 2024
03:35 Film dokumentalny

TVP 2

04:30 Na dobre i na złe - serial obyczajowy
05:30 M jak miłość - serial, Polska, 2025
06:25 Pożyteczni.pl - magazyn
06:55 Dla niesłyszących - Barwy szczęścia - serial obycz., 2026
07:30 Pytanie na śniadanie - w tym: Serwis Info i Pogoda Flesz - magazyn poranny
11:45 Gwiazdorska kuchnia Ani - magazyn kulinarny
12:25 Koło fortuny - teleturniej
13:15 Panna młoda - serial obycz., Turcja, 2024
14:05 Va Banque - teleturniej
14:35 Na sygnale - serial fabularyzowany
15:05 La Promesa - serial obycz., 2024
16:00 Koło fortuny - teleturniej
16:35 Familiada - teleturniej

17:20 Panna młoda - serial obycz., Turcja, 2024
18:15 Va Banque - teleturniej
18:50 Jeden z dziesięciu - teleturniej
19:25 Barwy szczęścia - serial obycz., 2026
20:40 Przepis dnia
20:50 Na dobre i na złe - Veni, vidi, Wiki - serial, Polska, 2026
21:50 Na sygnale - serial fabularyzowany
22:20 Magazyn Ekspresu Reporterów
23:20 Słońce też jest gwiazdą - obycz., USA, 2019
01:10 Peaky Blinders - serial, Wlk. Bryt., 2014
02:15 30 lat wymówek - dok., Polska, 2021
03:40 Serial fabularny

TVN

05:40 Uwaga! - program interwencyjny
05:55 Ukryta prawda - serial obycz.
06:50 Kuchenne rewolucje - program kulinarno-rozrywkowy. Magda gessler zaprosi nas do pizzerii „Antonio" w Łodzi.
07:45 Dzień Dobry TVN - magazyn poranny
11:20 Doradca smaku - program kulinarny
11:25 Kuchenne rewolucje - program kulinarno-rozrywkowy
13:40 Ukryta prawda - serial obycz.
15:45 Młode gliny - serial krym., Polska
16:50 Szpital św. Anny - serial obycz., Polska
17:55 Detektywi - program kryminalny
19:00 Fakty
19:35 Sport

19:45 Pogoda - informacje
19:55 Uwaga! - program interwencyjny
20:15 Na Wspólnej - serial obycz., Polska
20:50 The Floor - teleturniej
21:30 Top Model - reality show
23:05 Creed II - obycz., USA, 2018. Adonis Creed stara się pogodzić sprawy osobiste z treningami do najważniejszego bokserskiego starcia w karierze.
01:40 Nowa Szelągowska
02:50 Uwaga! - program interwencyjny
03:10 CSI: Kryminalne zagadki Las Vegas - serial, USA
04:10 Młode gliny - serial krym., Polska
05:05 Nauka jazdy - reality show

POLSAT

06:00 Nowy dzień
08:20 Trudne sprawy - program obyczajowy
09:20 Dlaczego ja? - serial paradokumentalny
12:20 Gliniarze - Znika świadek koronny oraz funkcjonariusz policji, który miał go pilnować. Nagranie z monitoringu ujawnia, że obaj mężczyźni zostali uprowadzeni przez zamaskowanych osobników.
15:30 Wydarzenia - program informacyjny 24
15:50 Pogoda
15:55 Gliniarze - paradokument
18:00 Pierwsza miłość - serial obyczajowy
18:50 Wydarzenia - program informacyjny
19:15 Gość Wydarzeń - rozmowa dnia
19:30 Sport
19:40 Pogoda

19:55 Milionerzy - teleturniej
20:30 Kabaret K2. Jedziemy po bandzie - program rozrywkowy
22:00 Komediowa środa - Koniec świata, czyli Kogel-mogel 4 - kom., Polska, 2022
00:05 Kolejny film o Boracie - kom., USA, Wlk. Bryt., Rum., 2020. Kazachski reporter Borat Sagdiyev został wezwany do gabinetu premiera Nursułtana Nazarbayeva z zadaniem na wagę życia i śmierci...
02:10 Mocne uderzenie - kom., USA, 2012
04:40 Disco Gramy - program muzyczny
05:25 Telezakupy TV Okazje

TVP Kultura

06:15 Hala odlotów - talk-show
07:05 Którędy po sztukę
07:20 Rawhide - Incydent z uciekinierem - western, USA, 1959
08:25 Tamte lata, tamte dni - Jan Kanty Pawluśkiewicz - magazyn
09:00 Dyrektorzy - Pełniący obowiązki - serial, Polska, 1975
10:20 Dziewczyny do wzięcia - film TVP, 1972
11:15 Próba ciśnienia - dram. psych., Polska, 1976
12:40 Oni wszyscy byli w Montreux - serial dok., Polska, Wlk. Bryt., 2023
13:40 Rekord Errola - dok., Polska, 2007
14:25 Serialowa nostalgia - Czterdziestolatek - Toast, czyli bliżej niż dalej - serial, Polska, 1974
15:20 Jesienią o szczęściu - fab., Polska, 1985

16:35 Dyrektorzy - serial, 1975
18:15 Kolekcja - Barbara Pniewska - felieton
18:30 Informacje kulturalne
18:55 Rawhide - western,
20:00 Cisza nocna - fab., Polska, 2024
22:00 Wstępy do spektakli tanecznych - Mats Ek: Another place - 2026
22:05 Teraz taniec! - Gry - film baletowy, 1970
22:45 Teraz taniec! - Krzesany - balet, 1979
23:05 Teraz taniec! - Łanie - 1974
23:35 Teraz taniec! - Conrad Drzewiecki o sobie - report.
00:25 La chimera - fab., Szwajc., Włochy, Franc., 2023
02:40 Wariaci - fab., Polska, 2023
04:45 Porozmawiajmy szczerze
05:20 Informacje kulturalne

Stopklatka

06:00 Kabaretowe hity - prog. rozrywk., Polska, 2024
06:50 Wojciech Cejrowski. Boso przez Świat - serial podróżniczy, Polska, 2007
07:50 Robert Makłowicz - serial kulinarny, Polska, 2023
09:45 Wojny magazynowe Kanada - reality show, Kanada
11:00 Aukcja w ciemno - dokument, USA, 2012. Starzy rywale postanawiają zakopać topór wojenny na czas odkrywania unikalnych znalezisk...
12:00 Katastrofy w przestworzach - dokument, Kan.
15:00 Zajazd. Będzie się działo - serial obyczajowy, Polska, 2026
17:00 Katastrofy w przestworzach - dokument, Kan., 2008. Odcinek specjalny,

18:05 Wojny magazynowe Kanada - reality show
19:10 Aukcja w ciemno - dokument, USA, 2012
20:00 Opór - dramat, USA, 2008
22:50 Underworld - akcja, Niem., Wlk. Bryt., HU, USA, 2003
01:35 Nagi instynkt 2 - thriller, Niem., ES, Wlk. Bryt., USA, 2005. W sprawie Cathrine Tramell oskarżonej o zamordowanie kochanka zaangażowany zostaje uznany londyński psychiatra.
04:15 Dzięcioł - kom., Polska, 1971. Stefan pracuje w Supersamie - reklamuje towary, informuje o nowościach, doradza. Jest żonaty z Miśką, odnoszącą sukcesy w strzelectwie.

TVN 7

05:20 Ten moment - serial
05:55 Szkoła - serial obycz.
08:45 Ukryta prawda - serial
11:50 W-11 Wydział Śledczy - program kryminalny
13:55 Detektywi - krym.
15:00 Szpital św. Anny - serial
16:00 Szpital - program obycz.
17:00 Sędzia Anna Maria Wesołowska - serial sądowy
18:00 Rozwód. Walka o wszystko - program obycz.
19:00 Ukryta prawda - serial
20:00 Hotel Paradise - reality show
21:00 Bogowie - obycz., Polska, 2014 ●
23:30 Jak to robią single - kom., USA, 2016
01:50 Hotel Paradise - reality show
02:50 Wrota piekieł - program rozrywkowy
03:45 Fachowcy - paradokument
04:25 Usterka - program poradnikowy

TV 4

06:00 Strażnik Teksasu - film akcji **07:55** Bogaty Dom - Biedny Dom - program paradokumentalny **08:55** Policjantki i Policjanci - serial paradokumentalny **11:55** Na Ratunek 112 - serial obyczajowy
12:55 Trudne sprawy - program obyczajowy **16:55** Łowcy skarbów. Kto da więcej - reality show **18:00** Policjantki i Policjanci - serial paradok. **20:05** Uroczysko - serial kryminalny **20:40** Sprawiedliwi - Wydział Kryminalny - serial policyjny
21:40 Sprawiedliwi. Trójmiasto **22:45** Opowiem Ci o zbrodni - serial krym. **23:10** Helikopter w ogniu - sens., USA, 2001 **02:20** Love Island. Wyspa miłości - reality show **03:25** Lubię disco! **04:25** Top 10 - Lista Przebojów **05:30** Telezakupy TV Okazje

TV Puls

06:00 Policjanci z Miami - serial
08:00 Kobra - oddział specjalny - serial kryminalny
10:00 Zaklinaczka duchów - serial fabularny
11:00 Kotka - serial, Meksyk
12:00 Nie igraj z aniołem - serial
13:00 Wspaniałe stulecie - serial
14:00 Rodzinny interes - serial
15:00 Lombard. Życie pod zastaw - paradokument
17:00 Rodzinny interes - serial obyczajowy
18:00 Lombard. Życie pod zastaw - paradokument
20:00 Robin Hood: Początek - przygod., USA, 2018
22:15 Trzynasty wojownik - przygod., USA, 1999
00:15 Detektyw Knight: Łotr - akcja, USA, 2022
02:20 Dzielnica strachu - serial
03:20 Lombard. Życie pod zastaw - paradokument
04:20 Dyżur - serial medyczny
05:00 Dzielnica strachu - serial

TV Trwam

08:35 Każdy maluch to potrafi **08:50** Słowo życia **09:00** Mocni Jego mocą **09:30** Sanktuaria polskie **09:50** Św. na każdy dzień **10:00** Audiencja Generalna Ojca Św. Leona XIV z Watykanu **11:10** Mateczniki Polskości **11:25** Jestem mamą **11:40** Myśląc Historia
11:50 Odnaleźć siebie **12:00** Anioł Pański **12:03** Inf. dnia **12:20** Głos serca **13:05** Pradawne **13:30** Msza św. **14:30** Lubieszów **15:00** Zadziwiający świat chrząszczy **15:50** Ma się rozumieć **16:00** Inf. dnia **16:10** Na zdrowie **16:30** Rozmowy o edukacji **17:00** Po stronie prawdy
17:55 Poczet Wlk. Polaków **18:00** Anioł Pański **18:05** Inf. dnia **18:15** Rozmowy niedok. **19:20** Odnaleźć siebie **19:30** Bóg z nami **20:00** Inf. dnia **20:20** Różaniec **20:50** Myśląc Ojczyzna **21:00** Apel Jasnog. **21:20** Inf. dnia **21:40** Polski Punkt Widzenia **22:00** Przetrwaliśmy

CZWARTEK • 15 października

TVP 1

04:50 Wykrywacz kłamstw
05:10 Pytanie dnia - rozmowa
05:30 Reporterzy - magazyn
05:45 Oko na Świat - magazyn
06:05 Akacjowa 38 - serial, 2018
07:00 Transmisja Mszy Świętej
07:30 Dobre historie - magazyn
08:00 Serwis Info; Pogoda Info
08:20 Zaraz wracam - serial
09:00 Ranczo - serial kom., 2008
10:00 Komisarz Alex - serial krym.
11:00 Ojciec Mateusz - serial
12:00 Serwis Info
12:10 Agrobiznes; Agropogoda
12:35 Magazyn Rolniczy
12:55 Natura w Jedynce - Maluchy z drugiej strony świata - serial dok.
14:00 Splątane losy - serial, Turcja, 2024
15:00 Serwis Info
15:10 Reporterzy - magazyn
15:35 Gra słów. Krzyżówka - teleturniej

16:00 Dziedzictwo - serial, Turcja
17:00 Teleexpress
17:20 Pogoda
17:25 Jaka to melodia?
18:05 Klan - telenowela, Polska
18:40 Akacjowa 38 - serial, 2018
19:30 Program inform. 19.30
19:55 Pytanie dnia - rozmowa
20:10 Sport
20:15 Pogoda
20:30 Ojciec Mateusz - serial
21:25 Sprawa dla reportera
22:30 Czas niedokonany - serial obycz., Polska, 2024
23:30 Gra z Cieniem - serial, Polska, 2026
00:25 Mexican - kom. kryminalna, USA, 2001
02:35 Magazyn Ekspresu Reporterów
03:35 Sprawa dla reportera
04:25 Notacje - dokument

TVP 2

04:35 Na dobre i na złe - serial obyczajowy
05:30 M jak miłość - serial, Polska, 2025
06:25 Operacja zdrowie - magazyn medyczny
06:55 Dla niesłyszących - Barwy szczęścia - serial obycz., 2026
07:30 Pytanie na śniadanie - w tym: Serwis Info i Pogoda Flesz
11:45 Jedzenie ma znaczenie - , 2026
12:25 Koło fortuny - teleturniej
13:05 Kocham Cię, Polsko! - zabawa quizowa
13:15 Panna młoda - serial obycz., Turcja, 2024
14:05 Va Banque - teleturniej
14:35 Na sygnale - serial fabularyzowany
15:05 La Promesa - serial obycz., 2024

16:00 Koło fortuny - teleturniej
16:35 Familiada - teleturniej
17:20 Panna młoda - serial obycz., Turcja, 2024
18:15 Va Banque - teleturniej
18:50 Jeden z dziesięciu - telet.
19:25 Barwy szczęścia - serial
20:40 Postaw na milion - teleturniej
21:40 Super Gary. Gotuj z Bosacką! - program rozrywkowy
22:15 Europa da się lubić - nowe pokolenie
23:15 Dziewczyna w sieci pająka - dram., Niemcy, Szwecja, USA, 2018
01:20 Rodzinka.pl - serial kom.
01:55 Peaky Blinders - serial, Wlk. Bryt., 2014
03:05 Akacjowa 38 - serial
03:50 Rodzinka.pl - serial kom.

TVN

05:40 Uwaga! - program interw.
05:55 Ukryta prawda - serial obycz.
06:50 Kuchenne rewolucje - program kulinarno-rozrywkowy
07:45 Dzień Dobry TVN - magazyn poranny
11:20 Doradca smaku - program kulinarny
11:25 Kuchenne rewolucje - program kulinarno-rozrywkowy
13:40 Ukryta prawda - serial
15:45 Młode gliny - serial krym.
16:50 Szpital św. Anny - serial obycz., Polska
17:55 Detektywi - program kryminalny
19:00 Fakty
19:35 Sport
19:45 Pogoda - informacje
19:55 Uwaga! - program interwencyjny
20:15 Na Wspólnej - serial obycz., Polska

20:50 The Floor - teleturniej
21:30 Kuchenne rewolucje - program kulinarno-rozrywkowy
22:40 Dziennik Bridget Jones - kom., Franc., Wlk. Bryt., USA, 2001. Bridget Jones (Renee Zellweger) dawno temu przekroczyła trzydziestkę, a w jej życiu nadal nie wydarzyło się nic, co nadałoby mu jakiś sens. Dlatego Bridget postanawia, że się zmieni.
00:35 CSI: Kryminalne zagadki Las Vegas - serial, USA
02:35 Uwaga! - program interw.
02:55 Kwatery Hitlera - program dokumentalny
03:55 Młode gliny - serial krym.
05:00 Zamieszkać na plaży - program edukacyjny

POLSAT

06:00 Nowy dzień
08:20 Trudne sprawy - program obyczajowy
09:20 Dlaczego ja? - serial paradokumentalny
12:20 Gliniarze - Na parkingu dochodzi do śmiertelnego potrącenia. Mężczyzna ginie na miejscu. Śledczy szybko ustalają, że auto biorące udział w wypadku było kradzione
15:30 Wydarzenia - program informacyjny 24
15:50 Pogoda
15:55 Gliniarze - serial paradokumentalny
18:00 Pierwsza miłość - serial obyczajowy
18:50 Wydarzenia - program informacyjny
19:15 Gość Wydarzeń - rozmowa dnia
19:30 Sport
19:45 Pogoda
19:55 Milionerzy - teleturniej

20:30 Nasz Nowy Dom - program rozrywkowy
21:40 Zdrada - serial
22:55 Ostatni Mohikanin - sens., USA, 1992 ●
01:15 Klucz do wieczności - sens., USA, 2015. Miliarder Damian Hale (Ben Kingsley) przywykł do tego, że ma pełną kontrolę nad swoim życiem i zbudowaną od zera potężną nowojorską firmą. Gdy dowiaduje się, że ma raka, zdesperowany przystaje na propozycję niejakiego Albrighta, który oferuje mu...
03:55 Kabaretowa Ekstraklasa - program rozrywkowy
04:40 Disco Gramy - program muzyczny
05:25 Telezakupy TV Okazje

TVP Kultura

06:15 Niedziela z... Arturem Barcisiem
07:05 Informacje kulturalne - magazyn
07:25 Rawhide - western, USA, 1959
08:30 Dzień z życia artysty - Andrzej Fogtt - magazyn
09:00 Dyrektorzy - Ryzykant - serial, Polska, 1975
10:45 Jesienią o szczęściu - fab., Polska, 1985
11:55 Kamizelka - film TVP, 1971
12:50 Reżyserzy - Clint Eastwood - dok., Wlk. Bryt., 2018
13:55 Serialowa nostalgia - Czterdziestolatek - Walka z nałogiem, czyli labirynt - serial, Polska, 1974
14:50 Pestka; melodramat, Polska, 1995
16:35 Blisko, coraz bliżej - Jest dla kogo żyć. Rok, 1863 - serial, Polska, 1982

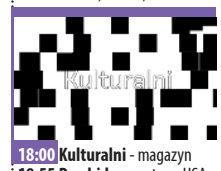

18:00 Kulturalni - magazyn
18:55 Rawhide - western, USA, 1959
20:00 3 × Roman Polański - Wstęp do filmu - Dziewiąte wrota
20:05 3 × Roman Polański - Dziewiąte wrota - horror, Franc., USA, 1999
22:30 Hala odlotów - talk-show
23:25 Panorama kina polskiego - Cisza nocna - fab., Polska, 2024
01:25 Matka siedzi z tyłu - fab., Estonia, Islandia, 2022
03:25 Hala odlotów - talk-show
04:15 Kolekcja - Barbara Pniewska - felieton
04:30 Podróże z historią - Wiosenne obrządki - dok., Polska, 2017
05:05 Teledyski

Stopklatka

06:00 Kabaretowe hity - prog. rozrywk., Polska, 2024
06:50 Wojciech Cejrowski. Boso przez Świat - serial podróżniczy, Polska, 2007
07:55 Robert Makłowicz - serial kulinarny, Polska, 2023
09:45 Wojny magazynowe Kanada - reality show
10:55 Aukcja w ciemno - dokument, USA, 2012. Najwięksi licytujący na czele z Seanem w roli kapitana wybierają się do Marina Del Rey na poszukiwanie prawdziwych morskich skarbów.
12:00 Katastrofy w przestworzach - dokument, Kan. Kulisy najgłośniejszych katastrof lotniczych ostatnich lat. W każdym odcinku zostanie przedstawiona rekonstrukcja wydarzeń, które...

15:00 Zajazd. Będzie się działo - serial obycz., Polska, 2026
17:00 Katastrofy w przestworzach - dok.
18:05 Wojny magazynowe Kanada - reality show
19:10 Aukcja w ciemno - dokument, USA, 2012
20:00 Nieuchwytny cel - akcja, USA, 1993. Jean-Claude Van Damme jako Chance Boudreaux, marynarz o twardych pięściach, który w zaułkach Nowego Orleanu...
00:40 Carrie - dramat, USA, 2013
02:50 Juliusz - kom., Polska, 2018
05:15 Leben - dramat, Polska, 2024. Olga, niezręczna życiowo studentka, wprowadza się do mieszkania swojej babci.

TVN 7

05:20 Ten moment - serial
05:55 Szkoła - serial obycz.
08:45 Ukryta prawda - serial
11:50 W-11 Wydział Śledczy - program kryminalny
13:55 Detektywi - krym.
15:00 Szpital św. Anny - serial
16:00 Szpital - program obycz.
17:00 Sędzia Anna Maria Wesołowska - serial sądowy
18:00 Rozwód. Walka o wszystko - program obycz.
19:00 Ukryta prawda - serial
20:00 Hotel Paradise - reality show
21:00 Ocean's Twelve: Dogrywka - sens., USA, Australia, 2004
23:40 Taskmaster - reality show
00:45 Transformers: Zemsta Upadłych - przygod., USA, 2009
03:50 Hotel Paradise - reality show
04:35 Usterka - program poradnikowy

TV 4

06:00 Strażnik Teksasu - film akcji **07:55** Bogaty Dom - Biedny Dom - program paradok. **08:55** Policjantki i Policjanci - serial paradok. **11:55** Na Ratunek 112 - serial obyczajowy **12:55** Trudne sprawy - program obyczajowy
16:55 Łowcy skarbów. Kto da więcej **18:00** Policjantki i Policjanci - serial paradok. **20:05** Uroczysko - serial krym. **20:40** Sprawiedliwi - Wydział Kryminalny - serial policyjny **21:40** Sprawiedliwi. Trójmiasto **22:45** Opowiem Ci o zbrodni - serial krym.
23:10 Blade Runner 2049 - sens., USA, Węgry, 2017 **02:45** Śmierć na 1000 sposobów **03:05** SuperLudzie - serial o osobach z niepełnosprawnościami Extra **03:25** Lubię disco! **04:25** Top 10 - Lista Przebojów **05:30** Telezakupy TV Okazje

TV Puls

06:00 Policjanci z Miami - serial
08:00 Kobra - oddział specjalny - serial kryminalny
10:00 Zaklinaczka duchów - serial fabularny
11:00 Kotka - serial, Meksyk
12:00 Nie igraj z aniołem - serial
13:00 Wspaniałe stulecie - serial
14:00 Rodzinny interes - serial
15:00 Lombard. Życie pod zastaw - paradokument
17:00 Rodzinny interes - serial
18:00 Lombard. Życie pod zastaw - paradokument
20:00 Osaczony - akcja, USA, Niemcy, 2005
22:20 Detektyw Knight: Odkupienie - akcja, USA, 2022
00:35 Oczy smoka - akcja, USA, 2012
02:20 Dzielnica strachu - serial
03:20 Lombard. Życie pod zastaw - paradokument
04:20 Taki jest świat - przegląd
05:00 Dzielnica strachu - serial

TV Trwam

09:20 Bóg z nami **09:45** Oświadczenie Fundacji Lux Veritatis **10:00** Inf. dnia **10:15** Rozmowy niedok. **11:25** Myśląc Ojczyzna **11:35** Przyroda i ludzie **12:00** Anioł Pański **12:03** Inf. dnia **12:20** Wykłady naukowe **12:50** Mateczniki Polskości
13:00 W krainie bioróżnorodności **13:20** Przegląd Tyg. „Niedziela" **13:30** Msza św. **14:30** Republika Pawłowska **15:00** Po stronie prawdy **15:50** Ma się rozumieć **16:00** Inf. dnia **16:10** Z wędką nad wodę **16:35** Sól ziemi **17:05** Akademia pro-life **17:30** Odpowiedzialni za Kościół
17:55 Poczet Wlk. Polaków **18:00** Anioł Pański **18:05** Inf. dnia **18:15** Rozmowy niedok. **19:25** Rodzinny Ogród Zoologiczny „Królestwo Stworzenia" **20:00** Inf. dnia **20:20** Różaniec **20:50** Głos Polski **21:00** Apel Jasnog. **21:20** Inf. dnia **21:40** Polski Punkt Widzenia **22:00** Głos serca

eprasa.pl e369999cb6

DODAJ SWOJE OGŁOSZENIE

Jak zamieścić ogłoszenie drobne w gazecie? Wybierz jeden ze sposobów.

SMS

Wyślij SMS z treścią ogłoszenia (maksymalnie 160 znaków), pod nr **74550** zaczynając od skrótu **TGO.** Przykład: TGO.oddam szczeniaki w dobre ręce.
Podaj miejscowość oraz numer telefonu kontaktowego. Koszt SMS-a wynosi 4,92 zł z VAT.
Ogłoszenie ukaże się w kolejnym wydaniu gazety.
Serwis funkcjonuje we współpracy z firmą Bild Presse z siedzibą w Łodzi.

KUPON

Napisz treść ogłoszenia na wyciętym z gazety, ważnym kuponie i dostarcz go do redakcji lub wrzuć do skrzynki kontaktowej gazety. Możesz także wysłać go pocztą.
Ogłoszenie jest bezpłatne i ukaże się w kolejnym wydaniu gazety.

REDAKCJA

Przyjdź do redakcji i podaj treść ogłoszenia. Cena za jedną emisję wynosi 5,00 zł z VAT.

Ogłoszenie dostarczone do piątku w godzinach pracy sekretariatu ukaże się w najbliższym wtorkowym wydaniu. W przypadku wysłania kuponu pocztą lub wrzucenia do skrzynki kontaktowej o terminie publikacji decyduje data dotarcia kuponu do redakcji.
Redakcja zastrzega sobie prawo ingerencji w treść ogłoszenia w przypadku, gdy podana kategoria jest niezgodna z treścią ogłoszenia, lub gdy treść ogłoszenia zawiera błędy ortograficzne lub stylistyczne.

Redakcja nie odpowiada za treść ogłoszeń.

UWAGA!
JEDEN KUPON = JEDNA OFERTA

Pamiętaj, że w jednym ogłoszeniu można podać tylko jedną ofertę sprzedaży, kupna, czynności. W przypadku, gdy w ogłoszeniu będzie więcej ofert, opublikowana zostanie pierwsza w kolejności.

Przykład: z ogłoszenia „Sprzedam kosiarkę rotacyjną, meble kuchenne, rower górski…" opublikowana zostanie oferta sprzedaży kosiarki rotacyjnej. Pozostałe dwie rzeczy należy podać w kolejnych ogłoszeniach.

OGŁOSZENIA

MIESZKANIE
ZAMIENIĘ

MIESZKANIE w bloku na dom jednorodzinny w Rykach. Mieszkanie znajduje się przy ulicy Witosa blok numer 4. Trzy pokoje, 62.34 m2. Pierwsze piętro. Tel. 886 464 331

LOKAL
SPRZEDAM

STOLARNIA w Korytnicy, plac 8000 mkw, 2 hale po 300 mkw, dom 80 mkw. Suszarnia do drewna 50, maszyny do drewna, szlifierka szerokotaśmowa, długotaśmowa , do kantów do ostrzenia noży strugarskich,

Nowy wygodny sposób dodawania bezpłatnych ogłoszeń

Teraz możesz dodać bezpłatne ogłoszenie bez wychodzenia z domu.
Wyślij do nas zdjęcie wypełnionego kuponu MMS-em lub na adres e-mail.
Oczywiście nadal możesz dostarczyć kupon osobiście do siedziby redakcji lub wrzucić do skrzynki kontaktowej.

WYPEŁNIJ KUPON → ZRÓB ZDJĘCIE → WYŚLIJ WIADOMOŚĆ

tel: 510 332 855 | e-mail: redakcja@twojglos.pl

KUPON NA BEZPŁATNE OGŁOSZENIE DROBNE

*PROSIMY WYPEŁNIĆ CZYTELNIE DRUKOWANYMI LITERAMI

TREŚĆ OGŁOSZENIA: .....

.....

.....

MIEJSCOWOŚĆ: .....

CENA: .....

TELEFON KONTAKTOWY: .....

TWÓJ Głos

KUPON WAŻNY DO 16 października

eprasa.pl e369999cb6

HURTOWNIA SPOŻYWCZA
Maria Pawlak u Heleńki
Oferujemy:
- mrożonki, flaki,
- świeży drób,
- wędliny, konserwy,
- napoje, słodycze,
- lody
- konserwy rybne

BARDZO DUŻY WYBÓR RYB i ŚLEDZI
OBSŁUGUJEMY CHRZCINY, KOMUNIE IMPREZY OKOLICZNOŚCIOWE
ryby mrożone, wędzone, smażone i śledzie
RYKI, ul. Żytnia 10 (za budynkiem OSI)
☎ 81 8652 103
Zapraszamy: Pn-Pt 7.00-17.00 Sob 7.00-15.00

USŁUGI ZIEMNE
KOPARKĄ KOŁOWĄ I MINIKOPARKĄ
ODŚNIEŻANIE dojazdów, posasji, parkingów
TRANSPORT 20-30 T żwir, piach, kruszywa i inne
JARKOP Jarosław Dembek
Czernic 38, 08-550 Kłoczew
tel. 721 094 302

SKUP ZŁOMU
AUTOROMANO
ATRAKCYJNE CENY, ŁATWY DOJAZD
Dęblin, ul. Kocka 179 (PRZY STACJI LOTOS)
573 779 889

TARTAK
DREWNOHURT
- drewno budowlane
- więźby dachowe
- krokwie, deski, łaty, kantówki
- trociny, obrzyny tartaczne
- drewno opałowe do pieców C.O. i kominków sosna, brzoza, dąb, grab i inne w wałku i rąbane
- deska elewacyjna, podbitka
- boazeria, deska tarasowa
- Kupno dęba na pniu
- stęple budowlane

REGAMET
SPRZEDAŻ NOWOCZESNYCH POKRYĆ DACHOWYCH
WYCEŃ BEZPŁATNIE DREWNO NA SWÓJ DACH U PRODUCENTA
Nowodwór 102A
drewnohurt1@wp.pl
790 219 819

KUPIĘ POLE, ŁĄKĘ, LAS, SIEDLISKO
888 488 477

piła formatowa, dwupiła formatowa, wielopola trzystronna prasa 130x330cm do schodów 100x300cm. strugarka 4 stronna weinig ploter cnc 100x200cm, dłutarka, maszyny do parkietu, trak do drewna. Cena 2.600.000 zł. Tel. 607 607 700.

DO WYNAJĘCIA POSIADAM

MIESZKANIE do wynajęcia, pow. 44 mkw, w bloku na os. Wiślana w Dęblinie z balkonem. Dwa pokoje z aneksem, kuchnia, sypialnia, łazienka, częściowo umeblowane. Oglądanie mieszkanie po godz. 17-tej. Cena 1600 zł. Tel. 509 851 846.

HALA magazynowa w Rykach o powierzchni 200 m2. Cena do uzgodnienia. Tel. 602 472 016.

HALĘ produkcyjną o powierzchni 400 m2. Cena 4.000 zł. Stawex Maciejowice. Tel. 888 302 303, 608 057 374.

DZIAŁKA POLE SPRZEDAM

DZIAŁKI BUDOWLANE, 17 ar i 14 arów, wszystkie media, dogodne położenie, bardzo dobry dojazd, Ryki ul. Myśliwska. Cena do uzg. Tel. 500 190 674.

LAS pow. 2,83 ha miejscowość Kruszyna, cena 105.000 zł. Tel. 607 607 700.

LASY w Słup Drugi. Działka nr 3/2 las i zadrzewienie o (pow. 1,55 ha) oraz pastwisko 0,33 ha, razem 1,88 ha. Działka nr 4 las (pow. 0,83 ha). Cena razem 200 tys. PLN. Tel: 662 113 896

DZIAŁKA budowlana z siedliskiem o łącznej powierzchni 1710 m2 przy ul. Macieja Rataja w Garwolinie. Wszystkie media doprowadzone do działki: gaz, woda, kanalizacja, światło. Cena: 700 tys. zł. Tel: 608 522 606

DZIAŁKA o pow. 0,34ha z warunkami zabudowy do 70m2, przy lesie. Okolice Garwolina. 120 tys. zł do uzgodnienia. Tel: 664 939 148

DZIAŁKA na ROD Fregata w Rykach. Tel. 534 020 387.

DZIAŁKA POLE KUPIĘ

POLĘ wezmę w dzierżawę, w Rososzy, Leopoldowie, Lasocinie, Budkach, Krukowie, Zalesiu i okolicach, dobre warunki umowy. Tel. 510 051 435.

KUPIĘ działkę budowlaną, min. 10a, wymagane media w pobliżu, sąsiedztwo lasu będzie atutem. Tel: 512 238 153

POSZUKUJĘ działki w spokojnej okolicy z drewnianym domem, w bezpośrednim lub bliskim sąsiedztwie lasu. Ewentualnie działki mocno zadrzewionej. Dom może być w stanie do remontu. Tel: 884 625 739

WEZMĘ w dzierżawę lub kupię pola, grunty orne, Kłoczew i okolice. Warunki do uzgodnienia. Tel. 790 772 445

LAS zarówno młody, jak i stary oraz ziemię rolną. Gotówka od ręki, uczciwa wycena i szybkie załatwienie formalności u notariusza. Pokrywam koszt notariusza. Tel: 505 403 364

SAMOCHÓD SPRZEDAM

BMW F31 330d xDrive touring, rok produkcji 2013 (listopad) Silnik 3.0 Diesel, moc: 258 KM, automatyczna, 8-biegowa skrzynia biegów, napęd xDrive (4x4),kolor biały. Telefon 601 388 570

CINQUECENTO 700, 1997 rok, mały przebieg. Cena do uzgodnienia. Ryki. Tel. 692 373 909.

OPEL ASTRA 1.7 CDTI, silnik Isuzu, srebrny metalik 2011r. grudzień, zakupiony w salonie. Spalanie 6l/100km.Cena 11.900 zł. Tel. 692 945 589.

OPEL ZAFIRA 2002r. 1.8 16 benzyna gaz, klimatyzacja, el.szyby, ABS, hak, cena 2.700 zł. Tel. 601 308 103.

RENAULT Laguna VI 1,6 B/G. Sprawny. Cena 2.200 zł. Brusów. Tel. 602 228 637.

RENAULT Modus 2005 rok, mały przebieg, stan bardzo dobry. Cena do uzgodnienia. Tel. 500 874 431.

RENAULT Scenic 1,6 B/G, 2000 rok, przebieg 330 tys. km, OC ważne do 6.06.2027 r.. Cena 5.200 zł. Trzcianki gm. Nowodwór. Tel. 500 190 662.

RENAULT TALIA 2001r. 1.4 8V przebieg 199200km, kolor bordowy, el. lusterka i szyby, wspomaganie centralny zamek, OC do lipiec 2027r, przegląd do września 27r. Pierwszy właściciel, bezwypadkowy. Stan bdb. Cena 4.900 zł. Tel. 601 308 103.

VOLKSWAGEN Passat, 2004r., diesel, 1.9, 130 km, 400 tys. km przebiegu, wymieniony rozrząd, silnik w idealnym stanie, blacharka bez rdzy. Oronne, gm Maciejowice. Cena do uzgodnienia. Tel: 691 916 952

SAMOCHÓD KUPIĘ

KUPIĘ samochody w każdym stanie do 5000 zł. Tel: 780 142 907

MOTO RÓŻNE SPRZEDAM

ALUFELGI 14 z oponami 175/65 R14, felga Mega Wheels, opony MS. Leopoldów. Cena 600 zł. Tel. 607 479 071.

ALUFELGI 16 5x112 do Audi A4B8 z ładnymi oponami (zimowe Continental) 225x55x16 4 szt. stan bdb, okolice Okrzei. Tel. 604 891 618.

CZĘŚCI używane do różnych marek samochodów osobowych i dostawczych oraz inne, części blacharskie, mechaniczne, oświetlenie, koła i inne Tel. 601 308 103.

HAKI holownicze nowe i używane, możliwość montażu. Cena do uzgodnienia Tel. 601 308 103.

OPONY letnie Dunlop 2 szt. 185/60 R15 Tel. 662 596 281.

OPONY letnie i zimowe, felgi stalowe i aluminiowe , do samochodów osobowych dostawczych i terenowych oraz rolnicze, cena od 40 zł. tel. 601 308 103

OPONY letnie Kumbo 4 szt. 185/55 R15. Tel. 662 596 281.

MASZYNY ROLNICZE SPRZEDAM

CIĄGNIK nazwa MICKORNIK,

SYSTEMY ALARMOWE ORAZ KAMERY
- bezpłatny kosztorys wybranego systemu
- szybka instalacja
- całodobowy serwis instalacji
- całodobowy nadzór Patroli Interwencyjnych

Dowiedz się więcej: Polska Firma
ASTRA
tel. 505 017 170
tel. 502 147 256

OKRĘGOWA STACJA KONTROLI POJAZDÓW
Włodzimierz Lesisz
- MECHANIKA POJAZDOWA
- SKLEP MOTORYZACYJNY
- STACJA PALIW

Pełny zakres badań technicznych
08-530 Dęblin, ul. Szpitalna 2
kom. 506 17 00 95, tel. 81 88 01 920

ALMAR trans
- KRUSZYWA DROGOWE
- PIASEK-ŻWIR-POSPÓŁKA
- WAPNO NAWOZOWE
- KAMIEŃ OGRODOWY
- PIASEK DO MIXOKRETA
- OTOCZAKI

KŁOCZEW
tel. 502 215 457

eprasa.pl e369999cb6

PRYWATNY GABINET
DERMATOLOGICZNY
Ryki, ul. Sienkiewicza 12
Barbara BOJAR
Przyjmuje w piątki, godz. 11 -15. Rejestracja telefoniczna codziennie.
tel. 602 305 421

GABINET NEUROLOGICZNY
lek. neurolog
Mirosław LORENC
Ryki, ul. Żytnia 8 (budynek OSI) – czwartek 15 – 17
rejestracja – 601 445 807
INNE TERMINY PO UZGODNIENIU TELEFONICZNYM
nagłe przypadki – ✆601 445 807

CENTRUM STOMATOLOGICZNE
LUXDENT
Ryki, ul. K. Wojtyły 3
I piętro, nad MediVitą
lek. dent.
Sławomir KONCEWICZ
tel. 534 260 870
• leczenie próchnicy
• stomatologia estetyczna
• odbudowa zębów
• chirurgia
• protetyka
• profilaktyka
• stomatologia dziecięca
• RTG: pantomogram, zdjęcia zębowe
Rejestracja telefoniczna
prowadzona jest przez 7 dni w tygodniu

GABINET OKULISTYCZNY
lek. med. Beata Flis
specjalista chorób oczu
czynny w **czwartki** w godz. **16-18**
Rejestracja telefoniczna
od poniedziałku do piątku w godz. 10-18
tel. 512 748 637
08-500 Ryki, ul. Wyczółkowskiego 6

Pracownia Psychologiczna Urszula Siwek
PSYCHOLOGICZNE
BADANIA
KIEROWCÓW
tel. 601 722 982
www.badaniakierowcowryki.pl
Ryki, ul. Warszawska 100 (MEDIVITA)

SANMED
PORADNIA
DIETETYCZNA DLA DOROSŁYCH I DZIECI
ZAPRASZAMY DO KONTAKTU!
SANMED
ul. Żytnia 16, 08-500 Ryki
tel. 81 822 89 99
www.san-med.eu

stan bdb, opony nowe, cena 26.000 zł. KULTYWATOR nowy, dwa razy używany. BRONY nowe. SIEWNIK stan bdb, łączone dwa w jeden samoróbka. Wóz. Sprzęt garażowany. Kłoczew. Tel. 507 638 680.

CIĄGNIK Zetor 5011 prod. 1984r. Tel: 669 432 215

CIĄGNIK C-330 po kapitalnym remoncie. Tel. 514 287 523.

CYKLOP T214 elektryczny, napęd 15 kW. Agregat Hydrauliczny, jedyny taki w Polsce, sprawdzony w ciężkich warunkach. Cena do uzgodnienia. Okolice Ryk. Tel. 608 775 487.

BŁOTNIKI tylne czerwone do ciągnika C360, nowe. Cena do uzgodnienia. Trzcianki. Tel. 500 190 662.

ROZRZUTNIK 1-osiowy dwuwałkowy. Tel. 511079554.

CHWYTAL do ładowarki Manitu, cena do uzg. Tel. 503 493 002.

MASZYNY ROLNICZE - rozrzutnik 1-osiowy fabryczny po remoncie, kopaczka ciągnikowa, brony 3, kultywator, przetrząsarka paskowa do siana, pługi 2, zgrabiarka 5-gwiazdowa, wóz metalowy. Tel. 601 308 103.

CIĄGNIK Jon Deer 2850 prod. 1988r. sprawny. Ciągnik Jond deer Ceis CS94 prod. 2002r. z turem meleksem, napęd 4x4, sprawny. Prasa belująca Sitma Z,279/1 farma 2. sprawna. Pługi obrotowe 4 firmy Huzart, stan bdb, niemalowane niespawane. Pługi 4 zwykłe. Przyczepy 2 szt. jedna sztywna druga kiprująca na 3 str. bez dokumentów. Rozrzutnik 2-osiowy, sprawny. Beczkowóz szambiarka 4000 litr. Rozsiewacz nawozu Kuht dwutalerzowy poj. 600kg. Agregat uprawowo-siewny szer. 3m. Mieszalnik ze śrutownikiem prawie jak nowy. Zbiornik na mleko 600 litr. Kosiarka rotacyjna 1,85m. Zgrabiarka do siana 5-gwiazdowa. Ceny do uzg. Likwidacji gospodarstwa. Tel. 785 450 297.

KABINA Sokółka do C-360. Trzcianki gm. Nowodwór. Cena 2.200 zł - do negocjacji. Tel. 500 190 662.

WYCIĄG kompletny do obornika na szuflę. Cena do uzgodnienia. Ownia. Tel. 604 924 765.

ZBIORNIK wannowy do mleka 1050l oraz dojarka przewodowa na 4 aparaty. Stryj. Cena do uzgodnienia. Tel: 697 597 612

SIEWNIK Międzyrzecki 17 w oryginale. Tel: 692 290 910

KOPACZKA do ziemniaków, stan bdb. Tel: 692 290 910

BRONA talerzowa 2x10 na szerokiej ramie, na trzech podpórkach, szer.pracy 2,6m, 2015r., stan bdb. Tel: 692 290 910

TALERZÓWKA 2x9 talerzy, wszystkie talerze wycinane, stan bdb, jak nowa, możliwość sprzedaży z wałkiem. Zalesie. 3900 zł. Tel: 570 530 800

KOLUMNA kierownicy i rozrusznik do ciągnika T25. Cena do uzgodnienia. Okolice Ryk. Tel. 691 422 766.

PRZYCZEPA jednoosiowa i kultywator z wałkiem. Cena do uzgodnienia. Okolice Ryk. Tel. 698 378 676.

MASZYNY ROLNICZE KUPIĘ

ROZRZUTNIK obornika oraz inne maszyny. Tel. 511 079 554.

MASZYNY kupię - glebogryzarka, talerzówka i kopaczka do ziemniaków. Tel. 693 106 228.

CIĄGNIK kupię , C330 C360, lub T25 może być do remontu. Tel. 693 106 228.

CIĄGNIK rolniczy Ursus C-330 C-360 C-360 3P. Tel. 666 941 477

MASZYNY URZĄDZENIA SPRZEDAM

PIEC CO na drzewo i węgiel 110m, cena 4.500 zł. Tel. 694 966 771.

MASZT wózka widłowego, z widłami i pełną instalacja hydrauliczną, wysokość podnoszenia 6m. Może zamontować do ciągnika rolniczego. Ryki. Tel: 695 731 791

ŁUPARKA do drewna, sprowadzona z Niemiec, silnik 3,5 kW (380v). Cena do uzgodnienia. Ryki. Tel. 604 924 765.

PRZYCHODNIA
LEKARZY SPECJALISTÓW
PRZY ZIELENIAKU
Ortopedia
Poradnia preluksacyjna
USG narządu ruchu
Rehabilitacja
Psychoterapia
Dietetyka
665 664 695
ul. Krótka 1, Garwolin
przychodnia_przy_zieleniaku
www.przychodniaprzyzieleniaku.pl

BETONIARKA 150 l z silnikiem 3-fazowym 1,1 kW. Cena do uzgodnienia. Urszulin. Tel. 502 665 754.

FREZARKO-PILARKĘ do drewna, blat żeliwny, możliwość cięcia, firmowa. Cena 1.850 zł. Tel. 787 380 145.

TRAJZEGA siłowa (tanio) z silnikiem. Cena do uzgodnienia. Dęblin. Tel. 661 199 221.

WIDŁAK rak suchedniów, stan dobry, tanio. Tel: 504 962 483

SILNIKI elektryczne 2 KW, 3 KW, 5,5 KW 7,5 kW i większe.

kicWent
KLIMATYZACJA CHŁODNICTWO WENTYLACJA
KOMPLEKSOWE INSTALACJE SANITARNE
KLIMATYZACJA
WENTYLACJA
POMPY CIEPŁA
CHŁODNICTWO
KONSERWACJA
NAPRAWA
MONTAŻ
SERWIS
ul Warszawska 55
08-500 Ryki
tel. 722 125 180
www.kicwent.pl

STUDNIE
Mirosław Izdebski
Dąbrówka Stany 74
✔STUDNIE WIERCONE
✔POMPY CIEPŁA
✔DESZCZOWNIE
✔ODWODNIENIA
✆608 046 239
✆504 320 592

MAKLESZ
• wykopy, zasypy, plantowanie
• transport piachu, żwiru, pospółki, ziemi ogrodowej
• transport 20-30 ton
• piasek kwarcowy
• kruszywo betonowe, drogowe i ozdobne
• układanie kostki brukowej
• zamiatanie dróg i parkingów
WAGA 60 ton
08-500 Ryki, ul. Swatowska 20
tel. 602 284 292, 698 642 151

CENTRUM
KOSTKI BRUKOWEJ
NAJWIĘKSZY WYBÓR · NAJNIŻSZE CENY
KUCHNIO BRUKARSTWO
✔ KOSTKA BRUKOWA
✔ SYSTEMY OGRODZENIOWE
✔ GALANTERIA BETONOWA
✔ SYSTEMY ODWODNIEŃ LINIOWYCH I PUNKTOWYCH
✔ KAMIENIE DEKORACYJNE
✔ ZIEMIA OGRODOWA
✔ KRUSZYWA I CEMENT
✔ ŚRODKI DO CZYSZCZENIA I IMPREGNACJI KOSTKI BRUKOWEJ, DACHÓW I ELEWACJI
USŁUGI
✔ UKŁADANIE KOSTKI BRUKOWEJ
✔ TRANSPORT (WYWROTKA / HDS)
✔ ROBOTY ZIEMNE (KOPARKA, KOPARKO-ŁADOWARKA, MINI-KOPARKA)
✔ CZYSZCZENIE I IMPREGNACJA KOSTKI BRUKOWEJ, DACHÓW I ELEWACJI
RYKI, ul. Słowackiego 26
691 858 448
Polbruk · Forbet · galabeton · ZOYA · LITHARE · JADAR · BRUK-BET

eprasa.pl e369999cb6

SKUP AUT. KASACJA
Dobre ceny. Dojazd gratis
Gotówka od ręki
660 454 255

WIERTARKA stołowa WS 15 400V. Tel. 603 346 594.

GILOTYNĘ do blachy do 7 mm. Cena 16.000 zł. Stawex Maciejowice. Tel. 888 302 303.

OPAŁ
SPRZEDAM

DREWNO OPAŁOWE łupany, sosna 300 zł m.p.n. Korytnica. Ceny dotyczą metra przestrzennego narzutowego. Możliwy transport. Tel. 607 607 700.

DREWNO opałowe rąbane i w wałkach, różne gatunki, możliwy transport. Tel. 691 312 727.

DREWNO opałowe, rąbane, suche, gotowe do pieca. Możliwy transport. Tel. 661 900 867.

MASZYNY URZĄDZENIA
KUPIĘ

ZAGINARKĘ do blach 6 do 8 mm x 3mb. Stawex Maciejowice. Tel. 888 302 303.

PRODUKTY I PŁODY ROLNE
SPRZEDAM

SŁOMA żytnia, owsiana, siano. Baloty 120x120. Transport Tel: 669 432 215

SIANO w belach, zbiór 2026. Okolice Kłoczewa. Tel: 665 085 181

SIANO suche w belotach 120x120, pierwszy i drugi pokos 2025 roku. SŁOMA w belotach. SŁOMA z 2 hektarów, tegoroczny zbiór. Okolice Ryk. Tel. 785 450 297.

CHLEB żytni na zakwasie żytnio pszennej mąki, domowy bez ulepszaczy ani dodatków. Pieczony na zamówienie. Pieczemy na weselny stół wiejski, przyjęcia. Dostawa Ryki, Kłoczew. Tel. 725 441 971.

ZIEMNIAKI jadalne i odpadowe, bez nawozów, tylko na oborniku, możliwy transport. Tanio. Sobolew. Tel. 502 148 550.

ZIEMNIAKI jadalne 15 kg -20 zł. Kawęczyn gm. Kłoczew. Tel. 785 635 876.

ZIEMNIAKI, odmiana Owacja. Cena do uzgodnienia. Sierskowola. Tel. 665 580 629.

ZIEMNIAKI jadalne różne odmiany oraz zboże. Na terenie Ryk - transport gratis. Cena do uzgodnienia. Ryki. Tel. 605 340 777.

SŁOMĘ paczkowaną, suchą, za symboliczną cenę. Stężyca. Tel. 517 120 621.

ZBOŻE na siew lub paszę. Żyto, pszenica, pszenżyto i owies. Cena do uzgodnienia. Nowodwór. Tel. 694 825 530.

PSZENICA oz. Pallas, Banatus, Elektra, Rok po centrali. Na siew, paszę lub mąkę. Cena 100 zł/m. Przykwa. Tel. 663 855 914

SŁOMA w belach. Okrzeja. Tel. 725 193 354.

SADZONKI
SPRZEDAM

POZOSTAŁOŚCI sadzonek truskawek senga i hanoya, zdrowe, wolne od chorób. Okolice Nowodworu. 50 gr/szt. Tel: 730 843 012

SADZONKI truskawki hanoye, zdrowe, ukorzenione, nawadniane. Zosin. 40 gr. Tel: 604 193 425

SADZONKI truskawek, dobrze ukorzenione, odgrzybione, zdrowe, różne odmiany. Od 60 gr/szt. Nowodwór. Tel: 889 752 784

AGD RTV
SPRZEDAM

SPRZEDAM pilnie, elektryczny, przepływowy podgrzewacz do wody. Pojemność 100 l, nowy, nie był nigdy używany oraz o pojemności 40 l bardzo dobry. Oba są sprawne. Cena do uzgodnienia. Tel. 663 647 909.

MEBLE
SPRZEDAM

WERSALKA dwuosobowa za symboliczne 100 zł, stan bdb. Dęblin. Tel: 799 159 336

MEBLE w dobrym stanie w gratisie ława oraz duży dywan. Cena 350 zł. Czernic. Tel. 601 620 838, 782 400 406.

BUDOWLANE
SPRZEDAM

DESKA podłogowa, tarasowa, elewacyjna, cena 74 zł + vat m.kw. Tel. 607 607 700.

DESKI sosnowe 1 cal, 1,5 cala. Deski dębowe 2 cale. Tel: 669 432 215

PUSTAKI suporex 500 szt. Tel: 669 432 215

PRĘT żebrowany fi 10mm/12m - 110 sztuk. Cena 27 zł/szt. Stężyca. Tel. 798 436 906.

PRĘTY żebrowane fi16, po 4 mb. Cena 4,80 zł/mb. Stawex Maciejowice. Tel. 888 302 303, 486 145 069.

KSZTAŁTOWNIKI ocynkowane na poziome ogrodzenia 0,5 mm x 25 cm x 200 cm. Cena 8,50 zł/mb. Stawex Maciejowice. Tel. 888 302 303 486 145 069.

OKAZJA! Blacha ocynkowana, nowa w kręgach po 2 tony za pół ceny 0,5 x 315 mm. Cena 3 zł/kg. Stawex Maciejowice. Tel. 888 302 303, 48 614 50 69.

SŁUPKI z rury grubej fi 40x2,3 . Cena 9 zł/mb. Stawex Maciejowice. Tel. 888 302 303, 600 126 019.

PODESTY na schody ogumowane 33 cm x 184 cm po cenie złomu. Cena 0,90 zł/kg. Stawex Maciejowice. Tel. 888 302 303, 48 614 50 69.

BLACHA czarna 0,6 mm 125x250 cm. Tanio. Cena 75 zł/szt. Stawex Maciejowice. Tel. 888 302 303, 48 614 50 69.

SŁUPKI z rury ocynkowanej fi48 x 1,5 230 cm. Cena 29 zł/szt. Stawex Garwolin. Tel. 600 126 019, 888 302 303.

SŁUPKI z grubej rury fi 40 x 2,3 mb, długość 2 mb. Cena 9 zł/mb. Stawex Maciejowice. 888 302 303, 48 614 50 69.

BLACHA czarna 1mm x 125 x 250. Cena 135 zł/szt. Stawex Maciejowice. Tel. 888 302 303, 48 614 50 69.

RUSZTOWANIA warszawskie małe. Cena 69 zł/szt. Stawex Maciejowice. Tel. 888 302 303, 48 614 50 69.

RUSZTOWANIA warszawskie duże. Cena 79 zł/szt. Stawex Maciejowice. Tel. 888 302 303, 600 126 019.

SIATKI leśne od 120 do 200 c,. Cena od 2,50 zł/mb. Stawex Kozienice. Tel. 888 302 303, 48 614 50 69.

KRATKI Wema ocynkowane, nowe 70 cm x 140 cm. Cena 70 zł/szt. Stawex Maciejowice. Tel. 888 302 303, 48 614 50 69.

CEOWNIKI ocynkowane 50x20x1,2. Cena 3,50 zł/mb. Stawex Maciejowice. Tel. 888 302 303, 48 614 50 69.

CEOWNIK ocynkowany 40 x 30 x 1,2 mm, tanio. Cena 3,50 zł/mb. Stawex Maciejowice. Tel. 888 302 303, 48 614 50 69.

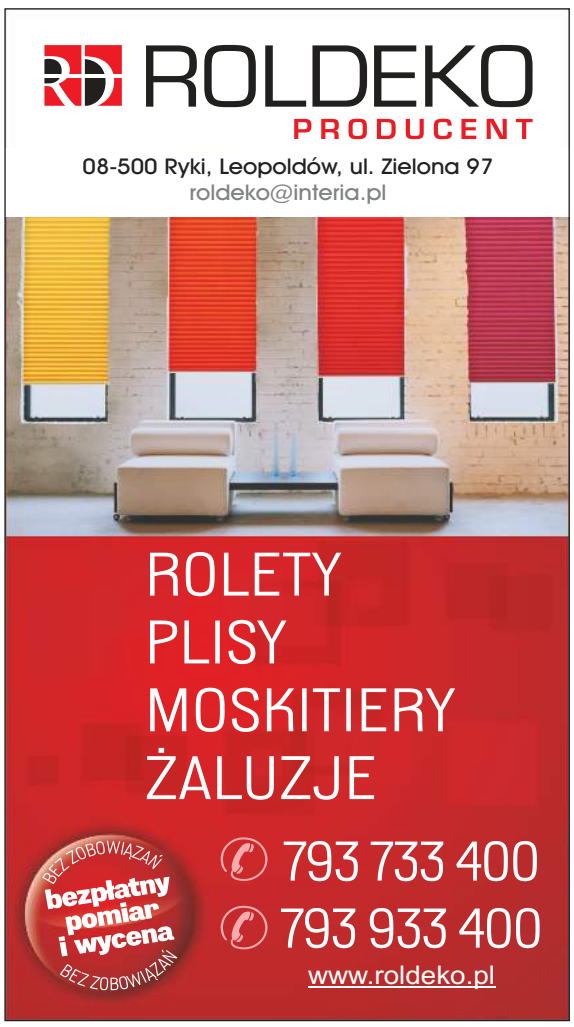

eprasa.pl e369999cb6

RECYKLING CENTER
RYKI, UL. LUBELSKA 43
KIERUNEK Chrustne

SKUP ZŁOMU
- NAJWYŻSZE CENY W REGIONIE
- Odbiór złomu systemem kontenerowym
- Płatne GOTÓWKĄ
- Waga elektroniczna
- Auto kasacja

AUTO KASACJA
- Wydawanie zaświadczeń do wyrejestrowania pojazdu
- Odbiór pojazdu od właściciela
- Płatność gotówką za odebrany pojazd
- Skup katalizatorów
- Sprzedaż części samochodowych

SKUP ZŁOMU 609 126 733
AUTOKASACJA 781 200 418
SPRZEDAŻ CZĘŚCI 603 756 451

SZAMBA
zbiorniki betonowe na scieki
domowe, przemysłowe, deszczówkę, gnojowicę
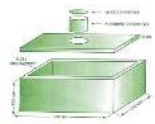
tel. 791 519 607
www.szambabetonowe-brat-bet.pl, brat-bet@wp.pl

POSADZKI
MIXOKRETEM UDZIELAM GWARANCJI NA POZIOM
WYLEWKI ANHYDRYTOWE
TYNKI AGREGATEM

T. Panasiewicz - 663 776 972

SŁUPKI ocynkowane 60 x 40 x 1,2 mm, II gatunek. Stawex Ryki. Tel. 502 375 285, 888 302 303.

PRĘTY żebrowane fi10 do 6 mb. Cena 1,70 zł/mb. Stawex Maciejowice. Tel. 888 302 303, 48 614 50 69.

PRĘTY żebrowane fi 8 do 6 mb. Cena 1,40 zł/mb. Stawex Maciejowice. Tel. 888 302 303, 48 614 50 69.

RURA fi 219 x 5 używana, gługość 6 mb. Cena 2 zł/kg. Stawex Maciejowice. Tel. 888 302 303, 48 614 50 69.

BLACHA trapezowa, używana T18, różne gługości. Cena 15 zł/m2. Stawex Maciejowice. Tel. 888 302 303, 48 614 50 69.

BLACHA biała akrylowa T18 0,5 mm x 66 cm x 200 cm. Cena 15 zł/mb. Stawex Maciejowice. Tel. 888 302 303, 48 614 50 69.

SŁUPKI ocynkowane z rury fi 1,1/4 cala, nowej, długość 230 cm. Cena 9 zł/mb. Stawex Garwolin. Tel. 600 126 019, 888 302 303.

SŁUPKI z nowego profila 60 x 40 x 1,3 mm. Pół ceny marketowej. 10 zł.mb. Stawex Garwolin. Tel. 600 126 019, 888 302 303.

SŁUPKI z rury fi 53 x 2,2 mm, nowe 2mb. Cena 12 zł/mb. Stawex Garwolin. Tel. 888 302 303, 600 126 019.

RURY cienkościenne na tunele, konstrukcje. Za pół ceny fi 32, fi 35, fi 38. 3,50 zł/mb. Stawex Maciejowice. Tel. 888 302 303, 48 614 50 69.

SZTACHETY z grubej blachy akrylowej białej 0,8 mm x 8 cm x 142. Trzy razy taniej niż na giełdzie w Słomczynie. Cena 9 zł/szt. Stawex Maciejowice. Tel. 888 302 303, 600 126 019.

SZTACHETY ocynkowane z grubej blachy 1 mm x 8 cm x 135 cm. Trzy razy taniej niż na giełdzie w Słomczynie. Cena 8 zł/szt lub 5,90 zł/mb. Stawex Maciejowice. Tel. 888 302 303, 600 126 019.

SZTACHETY ocynkowane 0,5 mm x 8 cm x 100 cm. Super tanio, za pół ceny. 4 zł/szt. Stawex Maciejowice. Tel. 888 302 303, 600 126 019.

PRZĘSŁA z ładnych kształtowników. Skręcane poziomo, grafitowe, poniżej kosztów produkcji. 140 cm x 200. Cena 350 zł/szt. Stawex Maciejowice. Tel. 888 302 303, 48 614 50 69.

RURA czarna, nowa fi101,6 x 2,5 x 12mb, dobra na tanie słupy do wiat, docinamy. Cena 39 zł/mb. Stawex Maciejowice. Tel. 888 302 303, 48 614 50 69.

DWUTEOWNIK HEB280 - 6mb. Cena 2,50 zł/kg. Stawex Maciejowice. Tel. 888 302 303, 48 614 50 69.

DWUTEOWNIKI zespawane ze sobą plecami, 14 cm, długości do 6 mb. Dobre na podciągi i słupy. Cena 2,20 zł/kg. Stawex Maciejowice. Tel. 888 302 303, 48 614 50 69.

DESKA szalówka, cena 55 zł + vat m.kw. Tel. 607 607 700.

SCHODY dębowe, jesionowe, cena 100 zł/mb + vat. LISTWA przypodłogowa. Tel. 607 607 700.

DESKA balkonowa, cena 10 zł/szt. Sztachety sosnowe bezsęczne, cena 10 zł/szt. Tel. 607 607 700.

OFERUJEMY: - okna PCV, - drzwi zewnętrzne, - bramy garażowe, - drzwi stalowe, - rolety, - plisy, - moskitiery, - parapety wew. i zew. Najwyższa jakość w najniższej cenie. Garwolin Kościuszki 48B. Tel. 513 307 104

DESKI dębowe calówki i 50, sezonowane 3 lata. Tel. 503 493 002.

BALE dębowe o grubości 4, i 5 cm, długości 5 m. Sezonowane 2 lata. Cena 1.800 zł/m3. Rososz. Tel. 606 835 777.

OKNA z demontażu o wym.210x160, 220x180 balkonowe i 200x90 balkonowe pojedyncze, dobry stan. Tel: 608 207 491

OKNA PCV z demontażu 3 szt. 158 cm, 168 cm, białe. Tel. 662 596 281.

SIATKI leśne od 120 do 200 cm wysokości. Cena od 2,50 zł/mb. Stawex Kozienice. Tel. 48 614 50 69, 888 302 303.

BUDOWLANE
KUPIĘ

WANNĘ łazienkową w dobrym stanie (170 x 75 cm). Tel. 667 449 014.

DLA DZIECI
SPRZEDAM

WÓZEK dziecięcy ze spacerówką, koła pompowane, firmowy, fotelik samochodowy w bardzo dobrym stanie. Tel. 507 533 143.

ZWIERZĘTA
SPRZEDAM

PROSIAKI 30 kg, wykastrowane i odrobaczone, gotowe do dalszego chowu. Cena do uzgodnienia. Nowodwór. Tel. 694 825 530.

PROSIĘTA zarejestrowane, Paprotnia. Tel. 606 394 380.

KACZKI średnie z kaczką. Tel. 783525405.

PROSIĘTA. Tel. 606 181 345

KROWA z cielęciem, rasa mleczna. Okolice Kłoczewa. Tel: 530 989 511

TUCZNIKI w wadze 120-135 kg, pasione na własnej paszy, okolice Miastkowa. Cena do uzgodnienia. Tel: 692 391 123

KRÓLIKI dorosłe, młode, baran francuski. Lendo Wielkie. Tel. 726 470 778.

PROSIĘTA wykastrowane i odsadzone do dalszego chowu. Cena do uzgodnienia. Tel: 538 226 797

BYCZEK czarnobiały. Tel: 509 056 183

PROSIĘTA wykastrowane i odrobaczone. Maciejowice. Tel: 516 081 849

GOŁĘBIE pawiki, tegoroczne, białe, czarny ogon, 4 szt. Tel: 532 441 321

PERLICZKI tegoroczne, standardowy kolor. 50 zł/szt. Tel: 532 441 321

INDYKI białe, żywe lub tuszka. Nowa Dąbia. 25, 28 zł/kg. Tel: 889

eprasa.pl e369999cb6

Wójt Gminy Kłoczew informuje,

że w dniu 6 października 2026 r. na tablicy ogłoszeń w siedzibie Urzędu Gminy Kłoczew został wywieszony wykaz nieruchomości stanowiących własność Gminy Kłoczew przeznaczonych do sprzedaży w drodze bezprzetargowej.

Powyższy wykaz podlega wywieszeniu przez okres 21 dni oraz jest dostępny na stronie internetowej tut. Urzędu Gminy. Dodatkowe informacje można uzyskać w Urzędzie Gminy Kłoczew pod numerem telefonu 257543199 w. 24.

INFORMACJA

Wójt Gminy Ułęż informuje, że dnia **6 października 2026 r.** na tablicy ogłoszeń w siedzibie Urzędu Gminy Ułęż, na okres **21 dni** został wywieszony wykaz nieruchomości stanowiących zasób Gminy Ułęż, przeznaczonych do oddania w dzierżawę w trybie bezprzetargowym.

Wójt Gminy Ułęż
/-/ Izabela Kulik

782 125

TUCZNIKI duże. Tel: 694 087 992

PROSIĘTA do dalszego chowu w wadze 30kg, odrobaczone, szczepione. Okolice Łaskarzewa. Tel: 513 775 856

PROSIAKI wykastrowane i odsadzone, gotowe do dalszego chowu. Zwola. Cena do uzgodnienia. Tel: 692 391 123

PROSIĘTA do dalszego chowu, okolice Kłoczewa. Tel: 530 989 511

RÓŻNOŚCI
SPRZEDAM

TARCICA dąb, jesion, 5 cm, sezonowana, duże ilości. Tel: 606 417 571

SPRZEDAM osobie uprawnionej sztucer myśliwski MOSIN 308 W z lunetą. cena 1400 zł. Tel. 692 945 589.

KOŁA lotnicze z oponami i osią. Gotowe do jazdy. Felgi z samolotu MIG21, ze stopów magnezu. Opony lotnicze o wym. 800 x 20. Oś stalowa fi 80, długość 92 cm. z kompletem łożysk. Cena do uzgodnienia. Tel. 663 647 909.

ROWERY 28, damskie, męskie, elektryczne. Garwolin. Cena do uzgodnienia. Tel: 502 438 054

PRACA
DAM

ZATRUDNIĘ kobiety i mężczyzn w gospodarstwie sadowniczym do zbioru jabłek, z mieszkaniem na miejscu. Sobienie Jeziory. Tel. 602 357 597.

ZATRUDNIĘ osoby chętne do pracy na dachu zarówno z doświadczeniem jak i do przyuczenia. Praca głównie na dachach skośnych. Osoby chętne zapraszam do kontaktu. Bączki gm. Maciejowice Tel 501 512 149

ZATRUDNIĘ pracowników do robót wodno-kanalizacyjnych: monterów sieci wod-kan, zgrzewaczy oraz spawaczy. Zapewniamy dojazdy do pracy. Umowa stała. Możliwość pracy w Niemczech. Tel. 502 690 419

ZATRUDNIĘ stolarza z doświadczeniem oraz szlifierza na lakiernię. Zatrudnimy też osobę chętną do nauki zawodu stolarz. Praca jednozmianowa w Garwolinie. Tel: 509 313 534

ZATRUDNIĘ do pracy w gospodarstwie ogrodniczym. Praca od zaraz. Tel. 664 366 193.

RÓŻNOŚCI
KUPIĘ

STAROCIE pilnie kupię. Młynki do kawy, szkło kolorowe z PRL, ceramika, porcelana. Żyrandole z mosiądzu, lampy naftowe. Garnki żeliwne, kamienne. Wyroby z miedzi, mosiądzu, srebra itp. Obrazy malowane, zegary. Wszystkie stare rzeczy i przedmioty. Dojazd do klienta. Płatne gotówka. Kontakt cały dzień. Tel. 663 647 909.

KUPIĘ dębinę i sosnę na pniu. Tel. 503 493 002.

TOWARZYSKIE

ART. muzyk przyjmie do wspólnego zamieszkania lub poślubi skromną, która oceni mnie nie po wieku a po wartościach jakie nasze dziecko będzie miało po mnie - by to ono było najważniejsze. Warszawa. Tel: 735 788 217

USŁUGI

ZŁOTA RĄCZKA Artur - bieżące naprawy domowe, małe i duże remonty, podłączanie urządzeń elektrycznych, gazowych i sanitarnych, poddasza, elewacje, glazura, terakota, instalacje elektryczne i hydrauliczne, malowanie agregatem, uprawnienia SEP. Tel. 501 038 391.

BIURO RACHUNKOWE SKRZYDŁA BIZNESU PAULINA GAWRYŚ
Więcej niż księgowość — wsparcie Twojej firmy.

PROWADZĘ biuro rachunkowe - rozliczam ryczałt i KPiR. Organizuję też szkolenia dla przedsiębiorców z obowiązków firmy i wystawiania faktur w KSeF. Tel: 799 051 856

SOLIDNE MALOWANIE dachów. Tel. 518 746 036.

DJ . Oprawa muzyczna, nagłośnienie i oświetlenie na wszelkie imprezy okolicznościowe np. urodziny, poprawiny wesel, festyny, rocznice, itp. Tel. 787 168 260.

USŁUGI remontowe, malowanie ścian i sufitów, naprawa ubytków, szpachlowanie, gładzie, układanie paneli oraz zabudowy z płyt Karton-gips. Fachowo i dokładnie. Tel: 721 214 551

WYCINKA wysokich i niebezpiecznych drzew, prace wysokościowe, w posesjach i przy drogach, zwyżka 35/50 metrów, rębak, grabienie, zamiatanie liści, prace porządkowe. Tel. 787 168 260.

ODDAM
ZA DARMO

KAMIENIE - oddam za darmo. Tel. 600 259 968.

eprasa.pl e369999cb6

Nasi najmłodsi mieszkańcy

Jan, Ignacy, Nela, Julia, Lena i Nikoś. Poznajcie naszych nowych mieszkańców. We współpracy ze stroną „Rodzę w Garwolinie" publikujemy zdjęcia noworodków z garwolińskiego szpitala. Gratulujemy szczęśliwym rodzicom

28 września 2026 r. o godz. 02:37 urodził się Ignacy. Ważył 3600 g i mierzył 51 cm. Jest synem Justyny i Jarosława Domaszczyńskich z Brzegów

26 września 2026 r. o godz. 11:10 urodził się Jan. Ważył 5030 g i mierzył 55 cm. Jest synem Bernadetty Główki i Piotra Grzywacza

2 października 2026 r. o godz. 07:52 urodził się Nikoś. Ważył 3420 g i mierzył 55 cm. Jest synem Wiktorii i Dawida Jączyków z Woli Żelechowskiej

29 września 2026 r. o godz. 09:05 urodziła się Julia. Ważyła 3480 g i mierzyła 53 cm. Jest córką Justyny i Łukasza Piętków z Niesadny

1 października 2026 r. o godz. 10:53 urodziła się Lena. Ważyła 3150 g i mierzyła 54 cm. Jest córką Sylwii i Przemysława Kondejów ze Starego Helenowa

28 września 2026 r. o godz. 10:40 urodziła się Nela. Ważyła 3645 g i mierzyła 53 cm. Jest córką Ilony i Dawida Bachanków z Garwolina

Odeszli od nas

18 września 2026 r. zmarła
Teresa Jolanta
JĄCZYK
z Woli Żelechowskiej
przeżyła 60 lat

19 września 2026 r. zmarła
Henryka
MATOSEK
z Jaźwin
przeżyła 98 lat

19 września 2026 r. zmarł
Jerzy
SOWA
z Garwolina
przeżył 74 lata

20 września 2026 r. zmarł
Tadeusz Stefan
GALAS
z Uśniaków
przeżył 71 lat

20 września 2026 r. zmarła
Janina Cecylia
JURZYSTA
z Żelechowa
przeżyła 89 lat

24 września 2026 r. zmarł
Mieczysław Andrzej
KUCHARSKI
z Garwolina
przeżył 69 lat

25 września 2026 r. zmarła
Zuzanna Teresa
OSIAK
z Woli Miastkowskiej
przeżyła 88 lat

27 września 2026 r. zmarła
Anna
KORYCKA
ze Starego Pilczyna
przeżyła 45 lat

27 września 2026 r. zmarła
Janina Marianna
MAJEK
z Babic
przeżyła 91 lat

27 września 2026 r. zmarł
Edward
RAGUS
z Łomnicy
przeżył 82 lat

28 września 2026 r. zmarł
Jan
KĘDZIOREK
z Łucznicy
przeżył 86 lat

28 września 2026 r. zmarła
Halina
TOBIASZ
ze Starego Puznowa
przeżyła 79 lat

28 września 2026 r. zmarła
Jadwiga
PARZYSZEK
z Feliksina
przeżyła 74 lata

29 września 2026 r. zmarła
Jadwiga
ZAJĄC
z Poschłej
przeżyła 65 lat

29 września 2026 r. zmarł
Jerzy Henryk
PAŁYSKA
z Garwolina
przeżył 74 lat

15 września 2026 r. zmarł
Edward
WAWER
z Miętnego
przeżył 71 lat

eprasa.pl e369999cb6

MŁODZI STRAŻACY RYWALIZOWALI W STEFANOWIE

Pięć Młodzieżowych Drużyn Pożarniczych stanęło do rywalizacji podczas gminnych zawodów rozegranych przy Szkole Podstawowej w Stefanowie. Swoje umiejętności zaprezentowali także najmłodsi - Dziecięce Drużyny Pożarnicze z Piastowa i Woli Żelechowskiej

Poza właściwą rywalizacją MDP swoje umiejętności zaprezentowały Dziecięce Drużyny Pożarnicze z Piastowa i Woli Żelechowskiej (fot. Gmina Żelechów)

Zawody 27 września przeprowadzono według regulaminu CTIF. Na starcie stanęło pięć Młodzieżowych Drużyn Pożarniczych, w tym jedna drużyna dziewczęca. Uczestnicy musieli wykazać się nie tylko szybkością i sprawnością, ale również dokładnością oraz współpracą całego zespołu.
Rywalizacji towarzyszył doping zgromadzonych kibiców. Zawody obserwowali m.in. burmistrz Żelechowa Krystyna Wieczorkiewicz oraz dyrektor Szkoły Podstawowej w Stefanowie Ireneusz Biernacki.

NAJMŁODSI TEŻ POKAZALI, CO POTRAFIĄ

Poza właściwą rywalizacją MDP swoje umiejętności zaprezentowały Dziecięce Drużyny Pożarnicze z Piastowa i Woli Żelechowskiej. Dla najmłodszych nie była to walka o miejsca, lecz pokaz strażackiej sprawności i okazja do zaprezentowania tego, czego nauczyli się podczas zbiórek.
W kategorii dziewcząt wystartowała MDP Wola Żelechowska, która uzyskała 986,37 pkt.
Wśród drużyn chłopięcych najlepszy wynik osiągnęła MDP Piastów - 1042,70 pkt. Drugie miejsce zajęła MDP Wola Żelechowska z wynikiem 1019,57 pkt, a trzecie MDP Żelechów - 1016,87 pkt. Na czwartym miejscu uplasowała się MDP Władysławów, zdobywając 1014,02 pkt.

PUCHARY, MEDALE I STRAŻACKIE MASKOTKI

Nad organizacją i przebiegiem zawodów czuwali prezes Zarządu Oddziału Miejsko-Gminnego Związku OSP RP w Żelechowie Michał Bogusz oraz komendant gminny OSP druh Dariusz Kosyra.
Konkurencje oceniała komisja sędziowska, której przewodniczył st. asp. Marcin Cichecki. W pracę komisji włączyli się również uczniowie klas pożarniczych Liceum Ogólnokształcącego im. Joachima Lelewela w Żelechowie.
Po zakończeniu zawodów na uczestników czekał poczęstunek przygotowany przez OSP Żelechów i OSP Piastów. Najlepsze drużyny otrzymały puchary, wszyscy zawodnicy pamiątkowe medale, a uczestnicy dziecięcych drużyn - strażackie maskotki.

MDP Piastów (fot. OSP Piastów)

MDP Władysławów (fot. OSP Władysławów)

MDP Wola Żelechowska (fot. OSP Wola Żelechowska)

MDP Żelechów (fot. OSP Żelechów)

MDP Wola Żelechowska (fot. Wola Żelechowska)

eprasa.pl e369999cb6

PONAD 4 MLN ZŁ DLA POWIATU GARWOLIŃSKIEGO

Ponad 4 mln zł trafi do samorządów i organizacji z powiatu garwolińskiego w ramach dwóch programów wsparcia. Największe kwoty - po 1,9 mln zł - otrzymają Łaskarzew i Pilawa na inwestycje sportowe

Umowy dotyczące przyznanego wsparcia podpisano 30 września. Pieniądze pochodzą z programów wspierających rozwój infrastruktury sportowej oraz działalność kół gospodyń wiejskich i lokalnych organizacji.
Dla beneficjentów z powiatu garwolińskiego oznacza to łącznie ponad 4,03 mln zł.

ŁASKARZEW: BIEŻNIA, TENIS I PADEL

Największa część pieniędzy zostanie przeznaczona na inwestycje sportowe. Łaskarzew i Pilawa otrzymają łącznie 3,8 mln zł.
Do Łaskarzewa trafi 1,9 mln zł na przebudowę bieżni lekkoatletycznej oraz budowę urządzeń lekkoatletycznych, kortu tenisowego i boiska do padla. Całe przedsięwzięcie ma kosztować ponad 4,2 mln zł.
Planowana inwestycja obejmuje m.in. przebudowę bieżni na pięciotorową bieżnię okrężną o długości 400 metrów i wykonanie prostej do sprintu na dystansie do 100 metrów. Powstać mają również skocznie do skoku wzwyż i w dal, rzutnia do pchnięcia kulą, kort tenisowy i boisko do padla.
Obiekty zostaną wykonane w sąsiedztwie Zespołu Szkół nr 1 im. Szarych Szeregów w Łaskarzewie.

1,9 MLN ZŁ RÓWNIEŻ DLA PILAWY

Taką samą kwotę - 1,9 mln zł - otrzyma Pilawa. W tym przypadku pieniądze zostaną przeznaczone na modernizację ogólnodostępnej infrastruktury sportowej na Stadionie Miejskim.
Obie inwestycje należą do 42 przedsięwzięć sportowych dofinansowanych w tym roku na Mazowszu. Łączna wartość przyznanego na nie wsparcia wynosi prawie 30 mln zł.

24 ORGANIZACJE Z POWIATU Z DOTACJAMI

Znacznie mniejsze kwoty jednostkowe, ale dla dużo większej liczby beneficjentów, przyznano w ramach programu „Mazowsze dla kół gospodyń wiejskich".
Z listy beneficjentów wynika, że w powiecie garwolińskim wsparcie otrzymają 24 organizacje. Łączna wartość przyznanych im dotacji to 236 406,04 zł. W większości przypadków maksymalna pomoc wynosi 10 tys. zł.
Najwięcej beneficjentów jest w gminie Garwolin. Po 10 tys. zł otrzymają OSP Wola Władysławowska, KGW w Rębkowie, OSP Miętne, OSP Izdebnik, OSP Nieciepln, Koło Gospodyń i Gospodarzy Wiejskich w Woli Rębkowskiej oraz Stowarzyszenie Pomocy Dzieciom.
Sześć dotacji przypadło organizacjom z gminy Maciejowice. Po 10 tys. zł otrzymają Koło Gospodyń i Gospodarzy Wiejskich „Podstoliczanie", KGW w Strychu „Strychowianki", KGW Oronne i KGW w Pogorzelcu. Dla KGW w Poliku przyznano 9719 zł, a dla KGW Przewóz „Przewozianki" – 9987,04 zł.

PIENIĄDZE TAKŻE DLA ORGANIZACJI Z SZEŚCIU KOLEJNYCH GMIN

W gminie Żelechów dofinansowanie otrzymają trzy organizacje. OSP Piastów i KGW w Starym Goniwilku dostaną po 10 tys. zł, natomiast Stowarzyszenie Emerytów i Rencistów - 9,5 tys. zł.
W gminie Borowie 10 tys. zł przypadnie KGW „Urzekające" w Jaźwinach, a 7200 zł KGW w Chrominie „Zespół Chrominianki".
Po dwie dotacje trafią do organizacji z gmin Łaskarzew i Miastków Kościelny. OSP Dąbrowa i KGW w Starym Pilczynie „Pilczynianki" otrzymają po 10 tys. zł. Taką samą kwotę przyznano KGW w Ryczyskach oraz KGW „Sami Swoi" w Miastkowie Kościelnym.
Listę beneficjentów uzupełniają KGW w Ostrymborze z gminy Wilga i KGW w Trąbkach z gminy Pilawa. Obie organizacje otrzymają po 10 tys. zł.

OD WYPOSAŻENIA PO ZAJĘCIA DLA SENIORÓW

Dotacje mają służyć konkretnym przedsięwzięciom realizowanym przez poszczególne organizacje. Część pieniędzy zostanie wykorzystana na wyposażenie kuchni i świetlic oraz zakup sprzętu potrzebnego podczas imprez i spotkań.
Nie wszystkie projekty dotyczą jednak zakupów. Stowarzyszenie Emerytów i Rencistów z Żelechowa przeznaczy 9,5 tys. zł na działania związane z aktywnością cyfrową i społeczną seniorów. KGW „Sami Swoi" z Miastkowa Kościelnego zaplanowało warsztaty kulinarne i wydarzenie integracyjne, a KGW w Trąbkach - „Mazowieckie spotkanie z tradycją ludową". Koło Gospodyń i Gospodarzy Wiejskich w Woli Rębkowskiej wykorzysta pieniądze na przedsięwzięcie związane z muzyką i występami.

Pijana kierująca uderzyła w zaparkowane auto

GM. MACIEJOWICE W poniedziałek, 28 września, w Samogoszczy kierująca seatem uderzyła w zaparkowanego opla. W kolizji nikt nie został ranny. Kierująca i właściciel uszkodzonego auta uzgodnili, że sporządzą wspólne oświadczenie. Mężczyzna poszedł po dokumenty, a 55-latka miała na niego zaczekać, jednak gdy wrócił, jej i samochodu już nie było.
Policjanci po krótkim czasie odnaleźli 55-letnią mieszkankę powiatu ryckiego. Badanie wykazało 3 promile alkoholu w jej organizmie, wykonano też badanie retrospektywne, które ma ustalić stężenie w chwili kolizji.
- *Kobieta usłyszała zarzut kierowania pojazdem w stanie nietrzeźwości i przyznała się do winy* - informuje kom. **Małgorzata Pychner**, rzecznik prasowy KPP w Garwolinie. Za ten czyn grozi jej do trzech lat pozbawienia wolności.

Osuwająca się skarpa. Jest projekt, ale inwestycja czeka na decyzję

Osuwająca się skarpa nad Wisłą w Tarnowie nadal pozostaje problemem. Z powodu zagrożenia nieczynny jest położony w pobliżu parking leśny

O sytuację w Tarnowie pytała radna **Karolina Jamicka-Kondej**. Przypomniała o wcześniejszych spotkaniach i wizjach lokalnych dotyczących osuwającej się skarpy. Jak mówiła, mieszkańcy chcą wiedzieć, czy zapowiadane zabezpieczenie brzegu zostanie wykonane i kiedy będzie możliwe ponowne korzystanie z parkingu.
- *Mieszkańcy informowali nas o problemie dotyczącym odcinka Wisły w Tarnowie, gdzie znajduje się parking. Wiemy, że tam osuwa się cała skarpa. Wiem, że w zeszłym roku odbyły się dwa spotkania w terenie, 28 lipca i 5 sierpnia. Miała zostać założona opaska zabezpieczająca z płyt oporowych. Chciałam zapytać, czy mamy jakieś informacje w tej sprawie, czy coś się zmieniło, czy opaska zostanie wykonana i czy parking będzie ponownie czynny* - pytała radna podczas ostatniej sesji Rady Powiatu Garwolińskiego.

PROJEKT JEST, BRAKUJE DECYZJI ŚRODOWISKOWEJ

O aktualnym stanie przygotowań mówił **Wojciech Szczegot**, kierownik Nadzoru Wodnego w Garwolinie. Zaznaczył, że sam parking znajduje się na terenie Lasów Państwowych i nie podlega Wodom Polskim. Związek obu spraw wynika jednak z zagrożenia powodowanego przez osuwającą się skarpę.
Wody Polskie dysponują już projektem jej zabezpieczenia, ale przed rozpoczęciem dalszych działań potrzebna jest decyzja Regionalnej Dyrekcji Ochrony Środowiska.
- *Projekt jest wykonany i jesteśmy w trakcie uzgodnień. Nie mamy jeszcze decyzji RDOŚ na tę inwestycję. Regionalna Dyrekcja Ochrony Środowiska przedłużyła termin wydania decyzji do 30 października. Chcą dodatkowych wyjaśnień* - mówił Wojciech Szczegot.
Jak dodał, konieczne ma być spotkanie w Warszawie i przedstawienie dodatkowych informacji dotyczących zagrożenia oraz zasadności planowanych prac.

ZABEZPIECZENIE SKARPY WYCENIONE NA 7,8 MLN ZŁ

Przygotowana dokumentacja zakłada inwestycję o wartości 7,8 mln zł. Kwota może jednak wzrosnąć, jeżeli procedury będą się przedłużały. - *Mamy dokumentację, która opiewa na 7,8 miliona złotych na wykonanie tej inwestycji. Jak będzie dalej, zobaczymy. Jeśli działania będą się przedłużać, to koszty prawdopodobnie się zmienią, ponieważ trzeba będzie robić nowe kosztorysy* - wyjaśnił kierownik Nadzoru Wodnego.

PARKING POZOSTAJE ZAMKNIĘTY

Radna Karolina Jamicka-Kondej zwróciła uwagę, że choć parking należy do Lasów Państwowych, jego zamknięcie jest bezpośrednio związane z sytuacją na skarpie. Jak relacjonowała, takie informacje uzyskała również od leśniczego.
Wojciech Szczegot przypomniał, że kilka lat temu nadleśnictwo rozważało wykonanie prac w tym miejscu, jednak przeszkodą okazały się koszty. - *Kilka lat temu nadleśnictwo faktycznie chciało coś tam zrobić, do momentu, kiedy dowiedzieli się, ile to kosztuje. Jak usłyszeli, jakie są koszty tej skarpy, to zamknęli parking, bo ich nie stać po prostu na takie inwestycje* - powiedział.

red.

eprasa.pl e369999cb6

REKONSTRUKTORZY ODTWORZYLI WALKI Z WRZEŚNIA 1939 ROKU

Polowa msza, rekonstrukcja walk, Apel Poległych i złożenie kwiatów - tak w Jaźwinach uczczono 87. rocznicę bitwy stoczonej we wrześniu 1939 roku. Jednym z głównych punktów obchodów była inscenizacja historyczna

W Jaźwinach uczczono 87. rocznicę bitwy stoczonej we wrześniu 1939 roku (GOK Borowie)

Uroczystości odbyły się w niedzielę, 27 września. Rozpoczęła je o godz. 14 polowa msza. Później uczestnicy przenieśli się na miejsce inscenizacji, która nawiązywała do walk stoczonych w tej okolicy w pierwszych tygodniach II wojny światowej.
Rekonstruktorzy wystąpili w historycznym umundurowaniu i z wyposażeniem wojskowym. Odtwarzanym scenom walk towarzyszyły efekty pirotechniczne.

WALCZYLI Z PRZEWAŻAJĄCYMI SIŁAMI NIEMIECKIMI

Obchody przypominały wydarzenia z 16 września 1939 roku. Pod Jaźwinami polscy żołnierze dowodzeni przez kpt. **Czesława Wiścickiego** stawili wówczas opór przeważającym siłom niemieckim. W walkach polegli polscy żołnierze.
Tegoroczna rekonstrukcja miała przybliżyć mieszkańcom wydarzenia sprzed 87 lat i uzupełnić tradycyjną formę rocznicowych obchodów o widowisko historyczne.
W przygotowanie inscenizacji zaangażowało się wiele grup z różnych regionów kraju. Były wśród nich m.in. Kurpiowska GRH „Ostoja", Stowarzyszenie Kulturalno-Historyczne „Ostoja - Pamięć i Tożsamość" Ostrołęka - Przasnysz, Chorągiew Zamkowa z Pułtuska, GRH „Bajka", 4 Pułk Ułanów Zaniemeńskich, 147 Pułk Piechoty „Gwardia Twierdzy Boyen" z Giżycka, Muzeum Korpusu Polskiego w Józefowie oraz 26 Dywizja Piechoty ze Skierniewic.
Do Jaźwin przyjechali również przedstawiciele 11 Pułku Ułanów Legionowych z Radomia, Stowarzyszenia 7 Pułku Szwoleżerów Nadwiślańskich, Projektu Historycznego CKM 14-39 i 18 Brygady Zmotoryzowanej z Lublina. Za oprawę pirotechniczną odpowiadała Pirotechnika „Demony Ognia" Pawła Gajewskiego.

HOŁD DLA POLEGŁYCH

Po zakończeniu rekonstrukcji przyszedł czas na oficjalną część obchodów. Odbył się Apel Poległych, a następnie złożono kwiaty, oddając hołd żołnierzom, którzy we wrześniu 1939 roku walczyli i polegli pod Jaźwinami.
Do udziału w rocznicowych uroczystościach zapraszały wójt gminy Borowie **Marta Serzysko** oraz dyrektor Gminnego Ośrodka Kultury w Borowiu **Katarzyna Iwaniec**.

red.

Sto lat życia i wspomnienia z wojny. Uczniowie odwiedzili Janinę Papaj

Janina Papaj, emerytowana nauczycielka Publicznej Szkoły Podstawowej nr 1 w Garwolinie, niedawno obchodziła 100. urodziny. Z tej okazji odwiedzili ją uczniowie dawnej szkoły

Do spotkania doszło 30 września. Uczniom towarzyszyły **Danuta Siwak**, **Anna Kajka** i **Karolina Kliczek**. Przywieźli jubilatce kwiaty i słodki upominek oraz złożyli życzenia zdrowia i kolejnych lat spędzonych wśród bliskich.
Wizyta z okazji setnych urodzin szybko zmieniła się w żywą lekcję historii. **Janina Papaj** opowiadała młodym gościom o własnym dzieciństwie, szkole i życiu codziennym. Wspomnienia sięgały czasów przedwojennych oraz okresu II wojny światowej.

Janina Papaj, emerytowana nauczycielka Publicznej Szkoły Podstawowej nr 1 w Garwolinie, niedawno obchodziła 100. urodziny. Z tej okazji odwiedzili ją uczniowie dawnej szkoły

ZNALI JUŻ FRAGMENTY JEJ PAMIĘTNIKÓW

Właśnie wojenne wspomnienia wzbudziły szczególne zainteresowanie uczniów. Przed spotkaniem czytali opublikowane w „Twoim Głosie" fragmenty pamiętników Janiny Papaj. Teraz mogli porozmawiać bezpośrednio z ich autorką i dopytać o wydarzenia, które wcześniej poznali z jej zapisków.
Pytali, jak wyglądało życie dziecka podczas wojny, z jakimi problemami mierzyły się wówczas rodziny i czym codzienność tamtego pokolenia różniła się od ich własnej.
Rozmowa sięgnęła również okresu przedwojennego. Janina Papaj opowiadała o życiu w mieście i na wsi, ówczesnej szkole oraz sposobach spędzania wolnego czasu.

OPOWIADALI JEJ O DZISIEJSZEJ SZKOLE

Spotkanie nie ograniczyło się do wspomnień sprzed kilkudziesięciu lat. Uczniowie opowiadali stulatce, jak obecnie wygląda ich szkoła, nauka i codzienne życie. Przy jednym stole spotkały się więc dwa bardzo odległe doświadczenia dzieciństwa i edukacji.
Dla młodych Garwolinian była to możliwość poznania historii nie z podręcznikowego opisu, lecz z relacji osoby, która sama była świadkiem wydarzeń II wojny światowej.
- *Takie spotkania przypominają nam, jak cenne są wspomnienia i jak ważne jest, aby je zachowywać i przekazywać kolejnym pokoleniom* - podkreśla **Monika Gniedziuk** w relacji z wizyty.
Na zakończenie szkoła podziękowała Janinie Papaj za przyjęcie gości i podzielenie się osobistymi wspomnieniami. Dla uczniów setne urodziny emerytowanej nauczycielki stały się okazją do rozmowy z osobą, której pamięć obejmuje cały wiek lokalnej historii.

Źródło: relacja Moniki Gniedziuk

eprasa.pl e369999cb6

KONIE, ZAPRZĘGI I WYŚCIG O PUCHAR WÓJTA

Jednym z głównych punktów programu był wyścig o Puchar Wójta Gminy Garwolin Marcina Kołodziejczyka (fot. GCAK Sulbiny)

Uroczystości rozpoczęła Msza święta w intencji hodowców koni w Sanktuarium Matki Bożej Fatimskiej w Górkach. Później uczestnicy przenieśli się na teren imprezy (fot. GCAK Sulbiny)

11 wozów i 20 bryczek, wyścig zaprzęgów o Puchar Wójta Gminy Garwolin, pokazy jeździeckie i kaskaderskie oraz koncert - tak wyglądało 14. Regionalne Święto Hodowców Koni w Górkach

Regionalne Święto Hodowców Koni w Górkach trwało dwa dni. W sobotę zorganizowano piknik dla dzieci, natomiast główną część imprezy zaplanowano na niedzielę.

Uroczystości rozpoczęła Msza święta w intencji hodowców koni w Sanktuarium Matki Bożej Fatimskiej w Górkach. Później uczestnicy przenieśli się na teren imprezy, gdzie rozpoczęły się prezentacje i rywalizacja zaprzęgów.

11 WOZÓW I 20 BRYCZEK

Publiczności zaprezentowano 11 wozów i 20 bryczek. Jednym z głównych punktów programu był wyścig o Puchar Wójta Gminy Garwolin **Marcina Kołodziejczyka**.

Zadaniem zawodników było jak najszybsze pokonanie toru przeszkód. Rywalizowano w dwóch kategoriach - wozów i bryczek. W pierwszej wystartowało pięciu zawodników, w drugiej - 14. Za strącenie pachołka do uzyskanego czasu doliczano 20 sekund, natomiast użycie bata oznaczało dyskwalifikację.

W kategorii wozów zwyciężył **Piotr Szarek** z kucem Kulą, uzyskując czas 1:12,59. Drugie miejsce zajął **Bartłomiej Janiec** z koniem Braska - 1:20,81, a trzecie **Mirosław Klimaszewski** z końmi Lejdi i Arosa - 1:25,87.

Wśród bryczek najszybszy okazał się **Ireneusz Królikowski** z klaczą Iluzja, który pokonał trasę w czasie 0:58,78. Drugie miejsce zajął **Wojciech Mikulski** z końmi Sara i Selwo - 1:01,59. Trzecia była **Justyna Paziewska** z końmi Kinia i Elza - 1:01,81. O drugim i trzecim miejscu zdecydowały więc zaledwie 0,22 sekundy.

Podczas imprezy wyróżniono również najładniejsze zaprzęgi.

SPŁOSZONY KOŃ WBIEGŁ W GRUPĘ LUDZI

Święto miało również niebezpieczny moment. Jak informowała Komenda Powiatowa Policji w Garwolinie, jeden z koni przypiętych do bryczki nagle się spłoszył i wbiegł w grupę osób.

Poszkodowane zostały cztery osoby, wśród nich dziecko. Dwie osoby przewieziono do szpitala. Dziecko po udzieleniu pomocy medycznej zostało zwolnione do domu. Policja zajęła się wyjaśnianiem dokładnych okoliczności i przyczyn zdarzenia.

POKAZY KASKADERSKIE I TEATR KONNY

Po zakończeniu rywalizacji przyszedł czas na pokazy. Grupa Kaskaderska Daniela Tomaszewskiego zaprezentowała umiejętności jeźdźców i koni. Przed publicznością wystąpił również Teatr Konny „Cabriola" z fragmentem spektaklu „Zaczarowany Świat Melanii".

Grupa „Kolorowe Wzgórze" zaprezentowała natomiast konkurencję TREC. Jej zasady przybliżyła publiczności **Beata Diakowska**.

Muzycznym zakończeniem imprezy był koncert **Igor Gałązka** Band. Dziewięcioletni perkusista wystąpił z **Małgorzatą Beczek**, **Sebastianem Pokojowym**, **Michałem Szostakiem** „Ramoną" oraz **Rafałem Gałązką**.

MOŻNA BYŁO RÓWNIEŻ ODDAĆ KREW

Program wydarzenia nie ograniczał się do koni i zaprzęgów. Od godz. 9 do 13 prowadzono akcję krwiodawstwa. Swoje stoiska przygotowały koła gospodyń wiejskich i Ochotnicza Straż Pożarna. Serwowano m.in. pierogi, pyzy, bigos, grochówkę, rejbak, kołacze i domowe ciasta.

W organizację oraz zabezpieczenie imprezy włączyły się samorządy, służby, jednostki OSP, organizacje i lokalne instytucje. Zabezpieczenie medyczne zapewniały OSP Sulbiny i OSP Trzcianka.

14. Regionalne Święto Hodowców Koni połączyło sportową rywalizację z pokazami jeździeckimi i prezentacją tradycji hodowli koni oraz zaprzęgów w regionie.

red.

Kiermasz ciast dla Bartosza

GM. MIASTKÓW KOŚCIELNY Mieszkańcy gminy odpowiedzieli na apel o pomoc dla 40-letniego Bartosza, który w ciągu kilku dni przeszedł trzy udary. Podczas niedzielnego kiermaszu na parkingu gminnym przy kościele sprzedawano ciasta przygotowane przez mieszkańców, koła gospodyń wiejskich i lokalne grupy - o godz. 11:30 nie został już ani jeden kawałek. Dochód z akcji przeznaczono na rehabilitację mężczyzny, a koordynatorem kiermaszu był sołtys Mariusz Włodarczyk. - Smutne jest to, co spotkało Bartka. Piękne jest natomiast to, ilu dobrych, życzliwych i pomocnych ludzi ma dzisiaj wokół siebie. Jest ciężko, ale między innymi dzięki Wam pojawia się światełko w tunelu - napisali przedstawiciele sołectwa. Nadal prowadzona jest internetowa zbiórka na rehabilitację Bartosza (fot. Sołectwo Miastków Kościelny)

eprasa.pl e369999cb6

PIERWSZA DYREKTOR GOK W TROJANOWIE

Od 1 października Gminnym Ośrodkiem Kultury w Trojanowie kieruje Elżbieta Radziej. Ma ponad 26 lat doświadczenia w działalności kulturalnej, a ostatnio była dyrektorem Powiatowego Centrum Kultury i Promocji w Miętnem

Elżbieta Radziej jest pierwszą dyrektor Gminnego Ośrodka Kultury w Trojanowie. Na zdjęciu z wójtem Michałem Jaskiem (z lewej) i jego zastępcą Mateuszem Michalczykiem (fot. Urząd Gminy Trojanów)

Elżbieta Radziej jest pierwszą dyrektor Gminnego Ośrodka Kultury w Trojanowie. Z działalnością kulturalną w powiecie garwolińskim związana jest od ponad 26 lat. Przez 12 lat zajmowała stanowisko kierownicze w Gminnym Domu Kultury w Sobolewie. Była również inicjatorką i kierowniczką Zespołu Ludowego z Gończyc, założyła Klub Seniora „Pogodni" w Sobolewie i prowadzi zespół artystyczny „Co w duszy gra".

W swojej dotychczasowej pracy zajmowała się m.in. organizacją wydarzeń, przygotowywaniem scenariuszy, oprawy muzycznej, scenografii i kostiumów.

Z MIĘTNEGO DO TROJANOWA

Bezpośrednio przed przejściem do Trojanowa Elżbieta Radziej kierowała Powiatowym Centrum Kultury i Promocji w Miętnem. Stanowisko dyrektora tej placówki objęła 27 grudnia 2024 roku. Za działalność kulturalną została uhonorowana m.in. tytułem „Zasłużony dla Powiatu Garwolińskiego" w dziedzinie kultury i sztuki, odznaką honorową „Meritis Pro Familia" oraz dyplomem honorowym ministra kultury i dziedzictwa narodowego.

W Trojanowie obejmuje instytucję, która dopiero rozpoczyna działalność. Oznacza to, że jej zadaniem będzie nie tylko kierowanie GOK-iem, ale również zbudowanie jego oferty od podstaw.

GOK W DAWNEJ SZKOLE

Siedziba ośrodka powstała w budynku dawnej szkoły w Więckowie. Placówka oświatowa, w związku z malejącą liczbą uczniów, została najpierw przekształcona z pełnej szkoły ośmioklasowej w trzyklasową filię szkoły w Podebłociu, a później zamknięta.

Samorząd zdecydował się nadać obiektowi nowe funkcje. Większą część budynku przeznaczono na filię żłobka, a pozostałą na Gminny Ośrodek Kultury. Przebudowa objęła wnętrza i instalacje oraz dostosowanie pomieszczeń do nowych funkcji. Zaplanowano także zagospodarowanie terenu wokół obiektu, m.in. wjazdy, parking, chodniki i plac zabaw.

OŚRODEK NIE TYLKO W WIĘCKOWIE

Od początku plany samorządu zakładały, że działalność GOK-u nie będzie zamknięta w jednym budynku. Do organizacji warsztatów, spotkań i wydarzeń mają być wykorzystywane również świetlice w poszczególnych miejscowościach gminy. Przy głównej siedzibie w Więckowie planowany jest natomiast amfiteatr.

Jeszcze podczas poszukiwań osoby, która pokieruje placówką, wójt **Michał Jasek** podkreślał, że przyszły dyrektor powinien znać lokalne środowisko - sołectwa, jednostki OSP i koła gospodyń wiejskich - oraz przygotować ofertę skierowaną do mieszkańców w różnym wieku.

Wyłonienie dyrektora nie nastąpiło od razu. Jeden z wcześniejszych konkursów zakończył się bez rozstrzygnięcia. Z dwóch zgłoszonych wówczas kandydatur jedna nie spełniła wymogów formalnych, a druga nie uzyskała wymaganej oceny na etapie rozmowy.

TERAZ TRZEBA WYPEŁNIĆ GOK OFERTĄ

Powołanie Elżbiety Radziej zamyka etap organizowania kierownictwa nowej instytucji. Teraz najważniejsze będzie przygotowanie programu zajęć i wydarzeń, nawiązanie współpracy z miejscowymi organizacjami oraz ustalenie, jak GOK będzie działał również poza swoją siedzibą.

O pierwszych planach, propozycjach dla mieszkańców i pomysłach na działalność Gminnego Ośrodka Kultury porozmawiamy z Elżbietą Radziej w osobnym materiale.

red.

Trzy złota Marii Brzeźnickiej

Maria Brzeźnicka z MKS Garwolin trzykrotnie stanęła na najwyższym stopniu podium Mistrzostw Europy Seniorów w badmintonie. Medal dla garwolińskiego klubu zdobył również Przemysław Grzeszkowiak, który wywalczył brąz w deblu 80+

MKS Garwolin reprezentowali Maria Brzeźnicka, Krzysztof Walenda i Przemysław Grzeszkowiak (fot. MKS Garwolin)

Mistrzostwa Europy Seniorów rozegrano w dniach 19-27 września we włoskim Cagliari. MKS Garwolin reprezentowali Maria Brzeźnicka, Krzysztof Walenda i Przemysław Grzeszkowiak.

Największy sukces odniosła Maria Brzeźnicka. Zawodniczka MKS zakończyła mistrzostwa z trzema złotymi medalami w kategorii 65+. Została mistrzynią Europy w grze pojedynczej, podwójnej oraz mieszanej.

TRZY STARTY I TRZY TYTUŁY

W singlu Brzeźnicka przystępowała do rywalizacji jako najwyżej rozstawiona zawodniczka. W deblu, w którym wystąpiła razem z Ewą Golańską, polska para była rozstawiona z numerem trzy. Trzecie złoto zawodniczka MKS zdobyła w mikście z Duńczykiem Birgerem Steenbergiem. Para rozpoczynała turniej z numerem dwa.

Sukces w Cagliari jest kolejnym dużym osiągnięciem Marii Brzeźnickiej. Garwolińska badmintonistka jest również aktualną mistrzynią świata seniorów w singlu oraz wicemistrzynią świata w grze mieszanej, gdzie także występuje ze Steenbergiem.

Tym razem do swojego dorobku dołożyła komplet trzech tytułów mistrzyni Europy.

BRĄZ PRZEMYSŁAWA GRZESZKOWIAKA

Z medalem z Włoch wrócił również Przemysław Grzeszkowiak. Zawodnik MKS Garwolin wystąpił w kategorii 80+. W grze podwójnej, razem z Pawłem Gaszem, dotarł do półfinału i zakończył mistrzostwa z brązowym medalem.

WALENDA BLISKO KOLEJNEJ RUNDY

Trzecim reprezentantem klubu był Krzysztof Walenda, startujący w kategorii 50+. W singlu został sklasyfikowany na miejscach 9-16. Odpadł po trzysetowym pojedynku z zawodnikiem, który później został wicemistrzem Europy.

Jeszcze bardziej zacięta była rywalizacja w deblu. Walenda grał w parze z Arturem Tukendorfem. Polacy zmierzyli się z rozstawionymi z numerem trzy Duńczykami Mortenem Aarupem i Carstenem Loeschem, aktualnymi wicemistrzami Europy.

O wyniku zdecydowała końcówka trzeciego seta. Przy stanie 20:21 Polacy zaatakowali w linię, jednak sędzia uznał lotkę za autową. Duńczycy wygrali seta 22:20 i cały pojedynek.

Przedstawiciele MKS Garwolin nie kryli po spotkaniu rozczarowania decyzją sędziego, oceniając, że pozbawiła polską parę szansy na dalszą walkę o medal.

eprasa.pl e369999cb6

Piłkarski weekend: wyniki meczów ligowych

V LIGA: GRUPA 2

WYNIKI 9 KOLEJKI

3 października

Wilga Garwolin 0(0)
Drogowiec Jedlińsk 2(1)

Gole: 0:1 (43') Kacper Kucharski, 0:2 (90'+1') Mikołaj Tryliński
Wilga: Marcin Makulec (B), Mateusz Chyła, Sebastian Grzegorczyk, Adam Lewkowski, Jakub Mianowski (75' F. Świętulski), Felipe Novais De Brito, Sebastian Papiernik (60' C. Obi), Grzegorz Piesio, Kiryl Shakurau, Jakub Szczypek, Michał Wawryszczuk. **Trener:** Karol Zawadka
Żółte kartki: Felipe Novais De Brito (Wilga) 42', Kacper Kucharski (Drogowiec) 61', Oskar Sadkowski (Drogowiec) 69', Marcin Makulec (Wilga) 89', Patryk Owczarek (Drogowiec) 90'+2'

POZOSTAŁE MECZE:

Chlebnia - Pogoń II	0:0
Wektra - Perła	5:0
Tygrys - Żyrardowianka	2:4
Pilica - STF Champion	3:0
Proch - Powiślanka	2:1
Ursus II - Józefovia	1:3

TABELA:

1. Józefovia	9	25	35-7
2. Żyrardowianka	9	21	28-15
3. Powiślanka	9	19	22-15
4. Wilga	9	18	26-9
5. Pilica	9	18	15-17
6. Ursus II	9	15	17-16
7. STF Champion	9	13	24-24
8. Drogowiec	9	13	15-15
9. Radomiak II	8	12	19-16
10. Jodła	8	11	9-13
11. Proch	9	8	10-17
12. Chlebnia	9	8	9-17
13. Pogoń II	9	8	8-21
14. Tygrys	9	7	13-23
15. Perła	9	5	8-23
16. Wektra	9	4	11-21

NASTĘPNA KOLEJKA

10 października

AP Żyrardowianka - GKS Wilga Garwolin (12:00); MLKS Józefovia - LKS Chlebnia (12:00); LKS Perła Złotokłos - MKP Pogoń II Siedlce (12:00); LKS Wektra Zbuczyn - KPS Food

KS Proch Pionki (15:00); GKS Drogowiec Jedlińsk - MKS Pilica Białobrzegi (15:00)

11 października

STF Champion - RKS Ursus II W-wa (12:00); GKS Jodła Jedlnia-Let. - GKS Tygrys Huta Mińska (13:00); KS Powiślanka Lipsko - Radomiak II Radom (15:00)

KLASA OKRĘGOWA SIEDLCE

WYNIKI 9 KOLEJKI

3 października

MKS Małkinia 1(0)
Zryw Sobolew 2(0)

3 października

Orzeł Unin 4(2)
Victoria Kałuszyn 3(2)

4 października

Sęp Żelechów 6(3)
Czarni Węgrów 1(0)

POZOSTAŁE MECZE:

Fenix - ŁDK	4:0
Gołąbek - Płomień	3:1
Naprzód - Podlasie II	11:3
Watra - Mazovia II	2:1

TABELA:

1. Mazovia II	9	22	44-8
2. Watra	9	20	27-14
3. Zryw	9	16	15-13
4. Wilga	9	16	24-24
5. Naprzód	9	15	32-23
6. Sęp	9	14	16-26
7. Victoria	9	13	25-23
8. Orzeł	9	13	22-21
9. Gołąbek	8	13	18-17
10. Podlasie II	9	13	20-22
11. Jastrząb	9	13	13-15
12. Fenix	9	11	15-16
13. MKS Małkinia	9	10	18-23
14. Płomień	9	9	18-28
15. ŁDK	9	7	16-28
16. Czarni	8	0	11-33

NASTĘPNA KOLEJKA

10 października

Zryw Sobolew - ULKS Gołąbek (14:00); Victoria Kałuszyn - Mazovia II Mińsk Mazowiecki (14:59); ŁDK Łosice - Naprzód Skórzec (15:00); Czarni Węgrów - Fenix Siennica (15:30); Orzeł Unin - MKS Małkinia (15:30)

11 października

Podlasie II Sokołów Podlaski - Watra Mrozy (15:00); Jastrząb Żeliszew - Sęp Żelechów; Płomień Dębe Wielkie - Wilga Miastków Kościelny

KLASA A: WARSZAWA, GR. 2

WYNIKI 7 KOLEJKI

3 października

EsKadra II W-wa 4(0)
UKS Amur Wilga 5(5)

3 października

KS Drukarz II W-wa 2(0)
Orzeł Parysów 0(0)

Gole: 1:0 (55') Antoni Grzymała-Kazłowski, 2:0 (72') Antoni Grzymała-Kazłowski
Orzeł: Daniel Fic (B), Łukasz Korgul, Krystian Kot, Mateusz Kowalczyk (64' J. Jałocha), Kacper Kowalski, Jakub Kowalski, Filip Mazek (87' E. Skibiński), Bartłomiej Piętka, Patryk Redka, Szymon Sowiński, Bartłomiej Trębacz. **Trener:** Piotr Szostak
Żółte kartki: Bartłomiej Trębacz (Orzeł) 51', Kacper Kowalski (Orzeł) 52', Konrad Zając (Drukarz II) 58', Krystian Kot (Orzeł) 62', Igor Kacperski (Drukarz II) 80'

3 października

KS Vulcan 3(1)
Wilga II Garwolin 2(1)

Gole: 1:0 (32') Szczepan Całka, 1:1 (36') Khurshid Khasanov, 2:1 (50') Dominik Nowak, 2:2 (62') Szymon Błażejczyk, 3:2 (84') Dawid Kąkol
Wilga II: Szymon Mianowski (B), Dawid Górecki, Khurshid Khasanov, Dominik Michalczyk, Tymon Mikulski, Dawid Poreda (55' S. Błażejczyk), Dawid Pudło (70' K. Woźniak), Paweł Pyra, Szymon Reszczyński (46' P. Poszytek), Mateusz Szwed (46' I. Rusak), Szymon Tracz. **Trener:** Kamil Zawadka
Żółte kartki: Przemysław Feliciak (Vulcan) 12', Szczepan Całka (Vulcan) 37', Tymon Mikulski (Wilga II) 41'

3 października

Radość Warszawa 2(2)
Promnik Gończyce 4(1)

POZOSTAŁE MECZE:

Józefovia II - GKP Targówek	11:3
Start - Wisła	2:0
Mazur II - KS Glinianka	4:2

TABELA:

1. Start	7	19	18-5
2. Drukarz II	7	18	24-17
3. Amur Wilga	7	13	19-17
4. Promnik	7	13	17-16
5. Wisła	7	12	20-15
6. Vulcan	7	11	15-15
7. Józefovia II	7	10	23-17
8. Mazur II	7	10	17-14
9. EsKadra II	7	9	23-22
10. Radość	7	7	16-19
11. Orzeł	7	7	10-14
12. KS Glinianka	7	6	16-22
13. Wilga II	7	5	6-14
14. GKP Targówek	7	1	11-28

NASTĘPNA KOLEJKA

10 października

LZS Wisła Dziecinów - EsKadra II Warszawa (13:30); KSS Promnik Gończyce - GKP Targówek (13:30); Orzeł Parysów - LKS Mazur II Karczew (15:00); PKS Radość Warszawa - KS Drukarz II W-wa

11 października

GKS Wilga II Garwolin - MLKS Józefovia II Józefów (14:00); KS Glinianka - OKS Start Otwock (15:30); UKS Amur Wilga - KS Vulcan Wólka Mlądzka (16:00)

KLASA A, SIEDLCE

WYNIKI 7 KOLEJKI

4 października

Błękitni Stoczek 2(0)
Hutnik Huta Czechy 5(3)

POZOSTAŁE MECZE:

Kosovia - Jutrzenka	1:0
Grodzisk - Tajfun	2:0
GKS Dobre - GKS Andrzej.	0:2
Amazonka - Zorza	1:3
Olimpia - Tygrys II	5:2
Jabłonianka - Iskra	3:0

TABELA:

1. GKS Andrzej.	7	21	29-6
2. Zorza	7	18	29-10
3. Jabłonianka	7	14	18-9
4. GKS Dobre	7	13	25-15
5. Tygrys II	7	12	17-20
6. Jutrzenka	7	10	17-18
7. Kosovia	7	10	11-12
8. Hutnik	7	10	14-19
9. Amazonka	7	9	24-27
10. Olimpia	7	9	18-23
11. Iskra	7	6	8-17
12. Błękitni	7	6	16-31
13. Tajfun	7	3	16-21
14. Grodzisk	7	3	11-25

NASTĘPNA KOLEJKA

10 października

Jutrzenka Cegłów - Hutnik Huta Czechy (13:00); Tygrys II Huta Mińska - GKS Dobre (15:00); Zorza Sterdyń - Błękitni Stoczek (15:00); Kosovia Kosów Lacki - Grodzisk Krzymosze (15:30)

11 października

Tajfun Jartypory - Olimpia Latowicz (11:00); Iskra Zaręby Kościelne - Amazonka Wiśniew (11:00); GKS Andrzejewo - Jabłonianka Jabłonna Lacka (15:00)

KLASA B: WARSZAWA, GR. 5

WYNIKI 7 KOLEJKI

3 października

Advit II Wiązowna 11(3)
Orzeł II Unin 1(0)

Gole: 1:0 (34') Stanisław Piegat, 2:0 (40') Mateusz Kędziorek, 3:0 (44') Antoni Kozak, 4:0 (50') Stanisław Piegat, 4:1 (55') Sebastian Lis, 5:1 (61') Kacper Cacko, 6:1 (64') Kacper Cacko, 7:1 (66') Klaudiusz Sobota, 8:1 (67') Antoni Kozak, 9:1 (68') Antoni Kozak, 10:1 (78') Klaudiusz Sobota, 11:1 (89') Stanisław Piegat
Orzeł II: Wiktor Gregorczyk (B), Wojciech Pielak, Michał Zając (60' Ł. Belka), Maciej Sitek, Sebastian Lis, Miłosz Prusiński, Mikołaj Zając, Oliwier Kotlarski, Wojciech Wielgosz (60' B. Sasimowski), Patryk Pszczoła, Szymon Rusak. Trener: Olaf Woder
Żółte kartki: Oliwier Kotlarski (Orzeł II) 49', Michał Zając (Orzeł II) 51', Jakub Synowiec (Advit II) 90'

3 października

Puznówka 1996 0(0)
Korona II Góra K. 3(3)

Gole: 0:1 (27') Mariusz Cygan, 0:2 (38') Mateusz Walczuk, 0:3 (45'+3') Dawid Oliszewski
Puznówka: Krzysztof Woźniak (B), Charith Arun Kumar, Dominik Dobrosz, Karol Gawinek (46' Ł. Rosłaniec), Jarek Kowalczyk (46' S. Singh), Cezary Mućko, Jan Nawrath (77' D. Karczmarczyk), Patryk Piętka, Rohan Sorout (87' K. Laskowski), Damian Wasiak, Dawid Zawadka. **Trener:** Radosław Parzyszek
Żółte kartki: Dawid Oliszewski (Korona II) 65', Cezary Mućko (Puznówka) 65', Nikodem Oliszewski (Korona II) 73', Saurabh Singh (Puznówka) 75', Wojciech Paradowski (Korona II) 81', Patryk Piętka (Puznówka) 85', Mariusz Cygan (Korona II) 87'

4 października

Wisła Maciejowice 3(3)
Sobienie Jeziory 2(1)

POZOSTAŁE MECZE:

Sokół - Start II	3:3
Nadstal - RKS Bór Regut	2:3

TABELA:

1. Advit II	7	18	41-9
2. Promnik	6	16	24-9
3. Korona II	7	12	23-16
4. RKS Bór Regut	7	11	22-18
5. Wisła	7	10	13-22
6. Burza	6	9	14-14
7. Start II	7	9	14-18
8. Sokół	7	8	14-14
9. KS Sobienie J.	7	7	8-13
10. Orzeł II	6	6	8-25
11. Nadstal	6	5	10-13
12. Puznówka 96	7	3	6-26

NASTĘPNA KOLEJKA

10 października

ŁKS Promnik Łaskarzew - SKS Sokół Kołbiel (10:00); Orzeł II Unin - UKS Burza Pilawa (11:00); OKS Start II Otwock - KS Puznówka 1996 (11:00); RKS Bór Regut - KS Advit II Wiązowna (15:00)

11 października

KS Sobienie Jeziory - MKS Korona II Góra Kalwaria (16:00); MKRS Wisła Maciejowice - Nadstal Krzaki Czaplinkowskie (17:00)

eprasa.pl e369999cb6

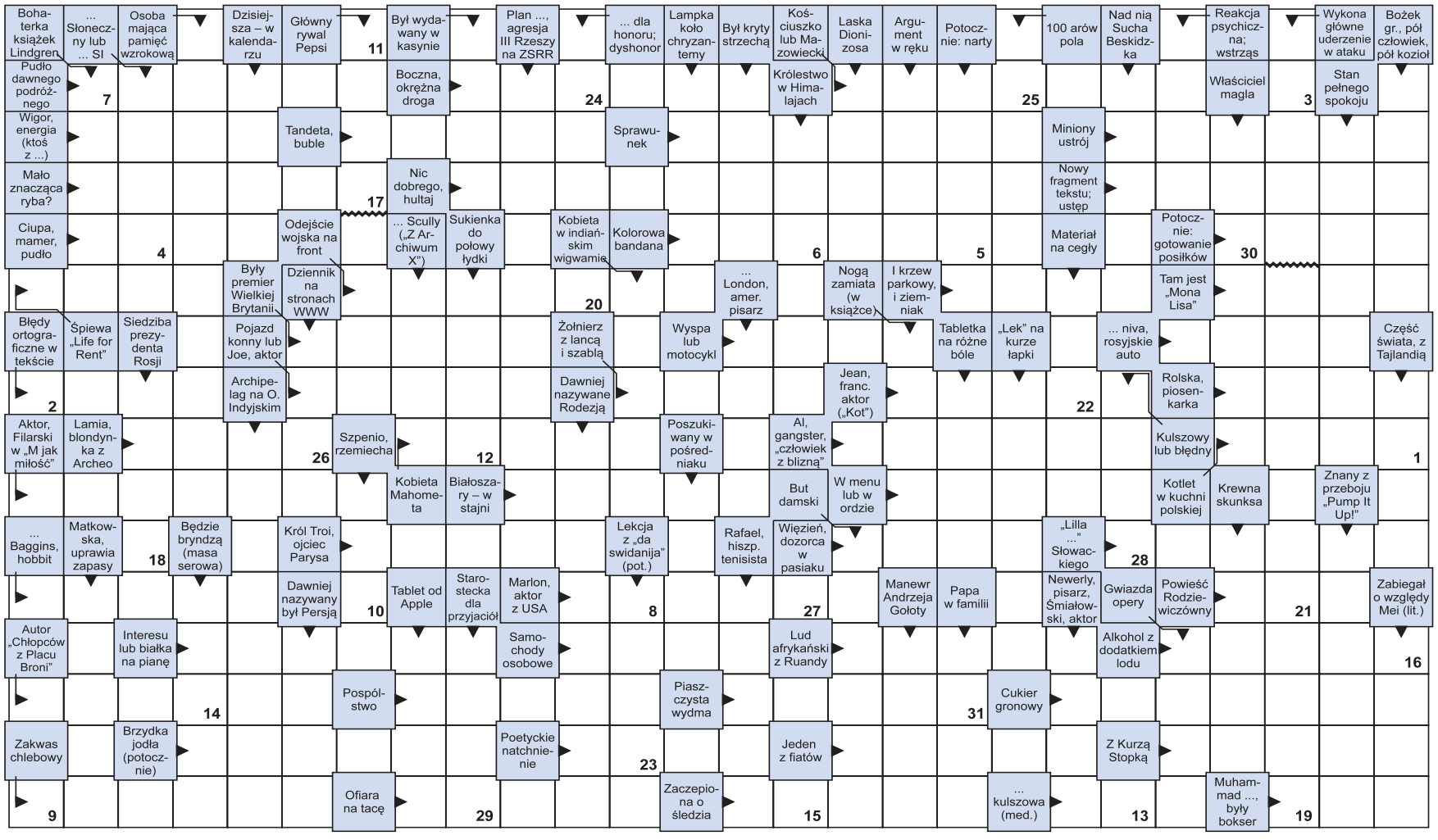

Litery z pól ponumerowanych od 1 do 31 utworzą rozwiązanie - aforyzm Seneki Młodszego.

1	2	3	4	5	6	7	8	9	10	11	12	13	14	15	16	17	18	19	20	21	22	23	24	25	26	27	28	29	30	31

NASZA AKCJA

Wspieraj swoich! Kupuj lokalnie z „Twoim Głosem"

Kontynuujemy naszą akcję, w której co tydzień zaglądamy do serc naszej lokalnej społeczności. Odwiedzając małe, rodzinne biznesy, robicie Państwo coś znacznie ważniejszego niż zwykłe zakupy - wspólnie budujemy siłę gospodarczą naszego powiatu i dajemy pracę naszym sąsiadom. To właśnie w tych wyjątkowych punktach, z dala od pośpiechu wielkich marketów, panuje prawdziwie sąsiedzka atmosfera, a na półkach czekają unikalne towary od lokalnych producentów, których nie znajdziecie w dużych sieciach handlowych. Wybierając te miejsca, nie tylko wspieracie rodzimych przedsiębiorców, ale także zyskujecie dostęp do najświeższych produktów i najnowszego numeru „Twojego Głosu". W tym tygodniu polecamy Waszej uwadze kolejne lokalne punkty:

STARY PILCZYN: Stacja Paliw Logan

STARY PILCZYN 81: Sklep Spożywczo-Przemysłowy „U babci Teresy"

PODEBŁOCIE 159a: Sklep Spożywczo - Przemysłowy

SOBOLEW, Kościuszki 10: PHU Dekoria

SOBOLEW, ul. Maciejowicka 21: Sklep Spożywczo - Przemysłowy „Mix"

BABICE 4a: Piekarnia „Warowny" Sklep Spożywczo - Przemysłowy

eprasa.pl e369999cb6