Twój powiat, Twoje sprawy - wybieraj lokalny tygodnik

SŁOWO Regionu

ISSN 1508-7603 nr 25 (1262) rok XXV niezależny tygodnik lokalny 3 - 9 lipca 2025 r. cena 4,00 zł (w tym 5%VAT)

Borów • Kondratowice • Przeworno • Strzelin • Wiązów • Ziębice

Wąwolnica. Co dalej z wysypiskiem śmieci?

Spółka OZO z Płocka wygrała przetarg na działkę w Wąwolnicy. Fot. Google Maps

W ostatnich tygodniach mieszkańcy z niepokojem śledzili doniesienia dotyczące sprzedaży działki w Wąwolnicy przez Krajowy Ośrodek Wsparcia Rolnictwa (KOWR). Film, który obiegł internet, sugerujący powstanie na tym terenie ogromnego wysypiska śmieci, wywołał gorącą dyskusję i liczne pytania. W odpowiedzi na te wątpliwości burmistrz Dorota Pawnuk spotkała się z przedstawicielami KOWR-u. Co od nich usłyszała?

>>6

Urząd milczy w sprawie interwencji

Do dziś nie otrzymaliśmy odpowiedzi urzędu gminy w Wiązowie w sprawie interwencji, którą zgłosił nam jeden z lokatorów. Chodzi o wilgoć i powstanie grzyba w mieszkaniu przy ulicy Strzelińskiej 4.

>>3

Najlepsi uczniowie wyróżnieni

We wtorek, 24 czerwca, w Gminnym Ośrodku Kultury w Kondratowicach odbyła się uroczysta Gala Najlepszego Ucznia. Podczas imprezy wyróżniono uczniów, którzy w mijającym roku szkolnym osiągnęli najwyższe wyniki w nauce.

>>10

Nowe rondo, centrum i inteligentne światła

Jakie zmiany szykują się w Strzelinie?

>>8

Remont w przychodni

Na ostatnim piętrze strzelińskiej przychodni przy ul. Mickiewicza trwa remont pomieszczeń. Mają tu powstać nowe gabinety i toalety. Dyrektor Norbert Raba czuwa nad wszystkimi etapami prac.

>>6

Eksplozja spowodowała pożar

Eksplozja drona z podwieszonym materiałem wybuchowym w Zakładzie Karnym w Strzelinie spowodowała pożar. Ogień ugaszono, a służby szybko namierzyły operatora urządzenia...

>>3

Prymusi z gminy Przeworno nagrodzeni

W Urzędzie Gminy w Przewornie odbyła się uroczysta gala, podczas której uhonorowano tegorocznych absolwentów Szkoły Podstawowej im. św. Jana Pawła II w Przewornie, kończących naukę z wyróżnieniem.

>>13

Modlitwa, która przyciąga mężczyzn

>>19

Strzelińscy radni przeciwko migrantom <<7

Nowy parking przy Ośrodku Zdrowia w Przewornie <<13

POLTOR®
Skup:
• zbóż
• rzepaku
• kukurydzy
Sprzedaż:
• nasion
• nawozów
• środków ochrony roślin
Jegłowa ul. Kasztanowa 3, 57-130 Przeworno
tel. 74/810 20 20, 506 798 075

KOTŁY opalane:
- pelletem
- ekogroszkiem
- drewnem
- węglem
RATY
Wiosenne rabaty
GREGOR www.kotly-co.pl
Tel. 601 483 246, 62/76 17 512

KLINIKA STOMATOLOGICZNA w Przewornie
RTG Panoramiczny
przyjmuje Dzieci i Dorosłych
we wtorki w godz. 10.00-17.00
dental art
KRÓTKIE TERMINY
tel. 74 646 09 05

Kupię GRUNTY
również udziały w gruntach.
Stan Prawny Dowolny
Spłacę zadłużenie.
Tel 502 055 702

9 771508 760901 25

eprasa.pl ebcd82fdb4

Kronika policyjna

Interwencje policji w regionie

POWIAT

Kradł drzewo z lasu

Policja zatrzymała 51-letniego złodzieja drewna. Ustalono, że od 2024 roku do czerwca bieżącego roku mężczyzna kradł drzewo z lasu niedaleko Borowa. Łącznie wyniósł 35 metrów sześciennych gatunku jesion o wartości nie mniejszej niż 5 tys. zł. Drewno odzyskano, a po przesłuchaniu mężczyznę zwolniono do domu. Postępowanie prowadzi wydział kryminalny.

Rowerzysta miał pół promila

W Zielenicach patrol drogówki zatrzymał 37-letniego mieszkańca powiatu strzelińskiego, który jechał rowerem po alkoholu (miał blisko pół promila). Mężczyznę ukarano mandatem karnym w wysokości tysiąca złotych. Po wykonaniu czynności zwolniono do domu i zakazano dalszej jazdy.

Kradzież iPhone'a

We wtorek, 24 czerwca, do komendy w Strzelinie zgłosił się 30-letni mieszkaniec, który zgłosił kradzież telefonu marki iPhone 15 Pro Max. Mężczyzna poniósł straty w wysokości blisko 4 tysięcy zł. Postępowanie prowadzi wydział kryminalny.

Zatrzymanie poszukiwanego

Funkcjonariusze wydziału prewencji zatrzymali w Strzelinie 49-letniego mężczyznę, który był poszukiwany przez sąd w celu odbycia kary więzienia. Po spisaniu danych poszukiwanego doprowadzono do zakładu karnego.

Odmówił przyjęcia mandatu

W środę, 25 czerwca, przy ulicy Oławskiej w Strzelinie kierujący samochodem osobowym marki Daewoo Matiz nie zachował bezpiecznej odległości między pojazdami i zderzył się z autem cupra formentor. Sprawca kolizji nie przyjął mandatu, dlatego sprawę skierowano do sądu.

Cztery promile na rowerze

W Kalinowej w gminie Wiązów patrol drogówki zatrzymał 31-letniego mężczyznę. Po sprawdzeniu alkomatem okazało się, że ma on ponad cztery promile alkoholu. Mężczyznę ukarano mandatem w wysokości 2500 zł.

Tombak zamiast złota

Na policję głosiła się 49-letnia mieszkanka, która poinformowała, że nieznana kobieta namówiła jej 87-letnią matkę na wymianę biżuterii. Zaoferowała seniorce fałszywą biżuterię z tombaku przekonując, że ma ona wyższą wartość. W wyniku oszustwa pokrzywdzona poniosła straty w wysokości 1500 złotych.

Zatrzymanie poszukiwanego

W Szczawinie pod Strzelinem funkcjonariusze zatrzymali 29-letniego mieszkańca, który był poszukiwany przez sąd w celu odbycia kary. Po sprawdzeniu danych mężczyznę doprowadzono do więzienia.

Nie zgłosił się do więzienia

W dniu 26 czerwca dzielnicowi z Wiązowa zatrzymali 35-letniego mieszkańca z okolic Tarnogóry. Mężczyzna był poszukiwany przez sąd w Strzelinie. Po czynnościach mężczyznę doprowadzono do zakładu karnego.

Dwa gramy amfetaminy

Funkcjonariusze ze Strzelina zatrzymali mężczyznę, który posiadał niewielkie ilości narkotyków. 47-latek miał przy sobie dwa gramy amfetaminy. Substancję zabezpieczono, a sprawca trafił do policyjnej izby zatrzymań. Postępowanie prowadzi wydział kryminalny KPP Strzelin.

Jechał mimo zakazu

W Borowie funkcjonariusze wydziału ruchu drogowego zatrzymali 39-letniego mieszkańca powiatu strzelińskiego, który kierował samochodem osobowym marki Volkswagen Polo, pomimo zakazu prowadzenia pojazdów mechanicznych wydanego przez sąd w Strzelinie. Samochód został zabezpieczony. Po wykonaniu czynności sprawcę zwolniono.

Pięciu mężczyzn zatrzymano w Jegłowej

W dniu 27 czerwca funkcjonariusze wydziału kryminalnego ze Strzelina zatrzymali pięcioro mężczyzn w wieku 59, 51, 50, 34 i 33-lata. Wszyscy bez koncesji wydobywali piasek we wsi Jegłowa pod Przewornem. Powstały tam wykop zasypywali odpadami pochodzącymi z rozbiórki budynku, co mogło spowodować obniżenie jakości wody. Na miejscu wykonano czynności procesowe z udziałem biegłego z zakresu ochrony środowiska. Po czynnościach zatrzymanych zwolniono do domu. Postępowanie prowadzi wydział kryminalny.

Lewe blachy i cofnięty licznik

W sobotę, 28 czerwca, w Karczynie w gminie Kondratowice patrol drogówki zatrzymał 29-letniego mieszkańca powiatu strzelińskiego, który jechał samochodem marki Mitsubishi Pajero, używając nie swoich tablic rejestracyjnych. Podczas kontroli okazało się, że auto ma cofnięty licznik przebiegu kilometrów. Samochód zabezpieczono na parkingu, a po przesłuchaniu kierowcę zwolniono.

BOM

Informujemy o dyżurach aptek od 19.06.2025r. do 25.06.2025r.

W pozostałych godzinach apteki pracują wg własnych godzin pracy.

DATA	19.06.25	20.06.25	21.06.25	22.06.25	23.06.25	24.06.25	25.06.25
DZIEŃ TYGODNIA	czwartek	piątek	sobota	niedziela	poniedziałek	wtorek	środa
GODZINY OTWARCIA	10:00-22:00	20:00-22:00	20:00-22:00	10:00-22:00	20:00-22:00	20:00-22:00	20:00-22:00
APTEKA	Apteka Pod Paprocią	Inter Apteka	Apteka Pod Paprocią	Apteka Kalina	Inter Apteka	Apteka Pod Paprocią	Apteka Kalina

Spłonęła wiata i bele słomy

Dach wiaty doszczętnie spłonął, podobnie jak bele słomy znajdujące się wewnątrz. Fot. strzelin998

MIKOSZÓW

W poniedziałek, tuż przed godziną 21:00, strażacy otrzymali zgłoszenie o pożarze budynku gospodarczego w Mikoszowie. Informacja wpłynęła do Komendy Powiatowej Państwowej Straży Pożarnej w Strzelinie o 20:55. Na miejsce natychmiast skierowano dwa wozy bojowe z JRG Strzelin, w tym podnośnik.

Do akcji dołączyły również zespoły Ochotniczych Straży Pożarnych z Zielenic, Kuropatnika, Brożca i Nowolesia. Pierwsze służby, które dotarły na miejsce, zastały rozwinięty pożar wiaty, pod którą składowana była słoma. Konstrukcja z tworzywa sztucznego, którą pokryty był dach, znacznie zwiększyła zadymienie. Dym był widoczny z dużej odległości.

Na miejsce wezwano także pogotowie energetyczne oraz funkcjonariuszy policji. Dach wiaty doszczętnie spłonął, podobnie jak bele słomy znajdujące się wewnątrz.

Zastęp OSP Kuropatnik został oddelegowana do zabezpieczenia pozostałego rejonu operacyjnego.

W zdarzeniu nikt nie ucierpiał.

IW

Przerwy w dostawach prądu:

Brak planowych wyłączeń prądu.

eprasa.pl ebcd82fdb4

Gmina nie pomoże mieszkańcowi?

Urząd milczy w sprawie interwencji

Do dziś nie otrzymaliśmy odpowiedzi urzędu gminy w Wiązowie w sprawie interwencji, którą zgłosił nam jeden z lokatorów. Chodzi o wilgoć i powstanie grzyba w mieszkaniu przy ulicy Strzelińskiej 4.

WIĄZÓW

O sprawie pisaliśmy wcześniej. Waldemar Rataj od lat walczy z grzybem na ścianach. Wilgoć pojawiła się w pokoju wiele lat temu. Głównym powodem jest deszczówka przedostająca się pod kamienicę.

– *Przy mojej posesji nie ma odprowadzenia wody deszczowej. Myślałem, że teraz podczas remontu projektant to uwzględni. Po ulewach przejeżdżające pojazdy bryzgają wodę po ścianach domu. Deszczówka wpływa pod dom, stąd ten grzyb* – opowiadał lokator.

W marcu pan Waldemar napisał prośbę do urzędu gminy w sprawie podłączenia rury drenażowej z budynku do studzienki kanalizacji deszczowej. Jako powód podał wilgoć. Niestety, odpowiedzi nie otrzymał. Mieszkaniec jest budowlańcem. Tłumaczy, że sam mógłby zrobić niewielki przekop, aby wpiąć się w kanalizację. Na takie prace trzeba jednak posiadać zezwolenie. W 2000 roku pan Waldemar położył folię przy ścianie, która miała zatrzymać wilgoć. Pomysł nie do końca okazał się skuteczny.

– *Myślałem, że podczas remontu zamontują kanały burzowe, ale chyba nic z tego. Profesjonalnie powinien być założony drenaż do kanalizacji burzowej* – dodaje lokator.

Mieszkaniec narzeka na brak reakcji ze strony urzędników. W połowie maja do rzeczniczki urzędu Malwiny Hertig wysłaliśmy pytania, dotyczące wykonania odpływu deszczówki. Niestety, nie otrzymaliśmy żadnej odpowiedzi, choć rzeczniczka zapewniała, że odpowiedź szybko nadejdzie. Na brak reakcji urzędników skarży się również pan Waldemar.

– *Chodziła tu jakaś komisja. Sprawdzali płyty chodnikowe i to wszystko. O nic mnie nie pytali* – rozkłada ręce mieszkaniec.

Remont ul. Strzelińskiej potrwa do połowy sierpnia. Zakłada on wymianę nawierzchni, roboty rozbiórkowe i poprawę funkcjonowania kanalizacji deszczowej. Nieoficjalnie mówi się, że ekipy robią odpływy deszczówki. Nie znamy jednak konkretów, ponieważ osoba, która się tym zajmuje, przebywa obecnie na urlopie.

Jacek Bomersbach

- Przy mojej posesji nie ma odprowadzenia wody deszczowej. Myślałem, że podczas remontu projektant to uwzględni - mówi Waldemar Rataj

Ćwiczenia policji, strażaków i służby więziennej

Eksplozja spowodowała pożar

Eksplozja drona z podwieszonym materiałem wybuchowym w Zakładzie Karnym w Strzelinie spowodowała pożar. Ogień ugaszono, a służby szybko namierzyły operatora urządzenia – to fragment ćwiczeń, których celem było doskonalenie i współpraca służb.

STRZELIN

Szkolenie zorganizowano 24 czerwca na terenie więzienia i Centrum Kształcenia Zawodowego i Ustawicznego (CKZiU) w Ludowie Polskim.

Ćwiczenia w szkole w Ludowie Polskim. Fot. MS

Scenariusz zakładał eksplozję drona, gaszenie pożaru i uwolnienie przetrzymywanych zakładników na terenie szkoły. Podczas akcji dwóch więźniów zostało rannych.

– *Epizody obejmowały zarówno działania w obrębie jednostki penitencjarnej, jak i poza jej terenem – w tym scenariusze związane z próbą ucieczki, wtargnięciem osób postronnych i sytuacjami wymagającymi użycia środków przymusu bezpośredniego* – tłumaczy Magdalena Siedlarz ze Służby Więziennej w Strzelinie.

W trakcie konwoju osadzeni uwolnili się i uciekli. Strażnicy podjęli pościg i oddali strzały w ich kierunku. Jeden z więźniów został postrzelony. Drugi uciekł do budynku CKZiU, gdzie wziął zakładników. Na miejsce wezwano policyjnego negocjatora, który przekonał uciekiniera, aby uwolnił uczniów i się poddał.

– *Celem ćwiczeń „Dron 2025" było sprawdzenie umiejętności organizacji działań służb. W tym prognozowanie, przewidywanie i planowanie efektywnego działania, a także doskonalenie umiejętności kierowania siłami i środkami* – informuje Aleksandra Bezrąk, oficer prasowy strzelińskiej policji.

To również doskonalenie umiejętności funkcjonariuszy wszystkich służb odpowiedzialnych za bezpieczeństwo, kierowanie siłami i środkami w sytuacjach kryzysowych.

Jacek Bomersbach

eprasa.pl ebcd82fdb4

Co o wyborach sądzą mieszkańcy?

Zamieszanie z wyborami

Ostry spadek poparcia Koalicji Obywatelskiej – wynika z sondażu przeprowadzonego przez Instytut Badań Rynkowych i Społecznych dla Onetu. Koalicja zalicza spadek o ponad 7 procent. To, zdaniem komentatorów, konsekwencja gierek wokół wyborów.

STRZELIN

To zdecydowany marsz prawicy po władzę! Więcej Romana Giertycha w mediach! – przekonują niektórzy dziennikarze. Nowy sondaż to efekt przegranych wyborów prezydenckich.

Wyniki sondażu IBRiS dla Onetu. Koalicja zalicza spadek o ponad 7 procent. Fot. Onet

– To skutek zaniedbań, zaniechań, nieogarnięcia i braku planu oraz strategii – pisze Michał Protaziuk z Onetu. Tymczasem w mediach toczy się dyskusja, czy karty do głosowania zostały sfałszowane. Roman Giertych uważa, że na to pytanie będzie można odpowiedzieć dopiero po precyzyjnym zbadaniu.

– *Jeżeli będzie 10 procent sfałszowane, to znaczy, że trzeba przeliczyć wszystko. Tak uważam* – twierdzi Giertych.

Zdaniem posła Platformy, decyzję o ponownym przeliczeniu kart może podjąć prokurator generalny na podstawie Kodeksu wyborczego. Kto miałby to zrobić?

– *Zgodnie z procedurą może to zrobić albo policja, albo prokurator* – uważa Giertych.

Według innego sondażu dla Rzeczypospolitej, ponad 40 procent Polaków uważa, że wybory zostały sfałszowane. W fałszerstwa mniej wierzą młodzi wyborcy. W spisek zdecydowanie bardziej wierzą kobiety niż mężczyźni. Najwięcej ataków na Trzaskowskiego odnotowano na TikToku. Tam również był zalew filmów prawicowych, promujących Nawrockiego. Odwrotne zjawisko wystąpiło w prywatnych mediach, np. w TVN24 i w telewizji publicznej. Komu wierzyć i co trzeba zrobić w takiej sytuacji? O to zapytaliśmy strzelińskich działaczy.

– *Uważam, że wybory powinny zostać powtórzone. Może to sporo kosztować, ale warto zrobić to dla przyszłych pokoleń. To również rozwiałoby wszelkie wątpliwości* – mówi Anna Horodyska, była starosta, która wspiera Koalicję Obywatelską.

Zdaniem Magdaleny Maksymiak, pełnomocnik PiS-u na Przeworno i Wiązów, podczas kampanii Karol Nawrocki był bardziej hejtowany niż Trzaskowski.

– *Tym razem zadziało się coś dziwnego, bo przewodniczący w komisjach w większości byli z KO. Podobnie jak większość członków komisji. Mając tyle swoich pilnujących, jak mogło dojść do fałszerstw? To niemożliwe* – przekonuje Magdalena Maksymiak.

Jej zdaniem, problem jest sztucznie nagłaśniany przez Tuska, Giertycha i całą Koalicję.

– *Jeśli ktoś nie potrafi przegrywać, to czepia się wszystkiego. PKW stwierdziła nieprawidłowości w wyborach. Wyniki uznał Sąd Najwyższy, dlatego uważam, że wybory powinny zostać uznane. Dyskusja toczy się, bo to temat zastępczy* – mówi Damian Długosz, działacz PiS-u z gminy Przeworno.

Czy wybory mogły zostać sfałszowane? O to zapytaliśmy mieszkańców.

Krystyna ze Strzelina

Krystyna ze Strzelina

– Nie zostały sfałszowane. Tusk sobie coś wymyśla. Rząd powinien wycofać się z tej opinii, a nie dodatkowo angażować Bodnarów. To jest niesprawiedliwe. Jestem zdziwiona tą sytuacją. Premier ośmiesza naszych polityków na arenie międzynarodowej.

Stanisław Kabaciński z Prus

Stanisław Kabaciński z Prus

– Trudno powiedzieć, ale według mnie należałoby przeliczyć ponownie wszystkie głosy. Niestety, są wątpliwości. Kto miałby to zrobić? Decyzje należą do Sądu Najwyższego albo prokuratora generalnego. Komisje, przeliczające głosy, powinny być pod dodatkowym nadzorem.

Aleksander Wierzbicki ze Strzelina

Aleksander Wierzbicki ze Strzelina

– Myślę, że wybory nie zostały sfałszowane. Przecież w Polsce wybuchłaby wielka afera, jeżeli okazałoby się, że jest przeliczenie w iluś tam tysiącach głosów. Dziś cały świat śmieje się z naszych wyborów, bo to komedia. Zobaczymy, co wydarzy się do 6 sierpnia.

Elwira ze Strzelina

Elwira ze Strzelina

– Tego nie wiem, ale każdy może się czegoś doszukiwać. Swój głos oddałam w szkole przy rondzie. Nie zauważyłam żadnych nieprawidłowości. Myślę, że wszystko przebiegło według zasad, ale zawsze będą jakieś przepychanki, bo taka jest ludzka natura – niewielu cieszy się z wygranej przeciwnika. Podobnie jest w sporcie.

Jacek Bomersbach

Zamów reklamę

Zadzwoń

502 601 247

eprasa.pl ebcd82fdb4

Nowe tory i nowe możliwości. Stacja w Oławie po modernizacji, pociągi wracają do Karpacza

Letnia rewolucja na torach – pociągi wracają tam, gdzie czekaliśmy latami

Pasażerowie zyskali łatwiejszy dostęp do wygodnych połączeń kolejowych. Pociągi z Oławy przez Strzelin kursują teraz według nowego rozkładu jazdy. Mało tego, czekają na nich nowe udogodnienia na zmodernizowanej stacji PKP w Oławie oraz długo wyczekiwane połączenie z Jeleniej Góry do Karpacza.

DOLNY ŚLĄSK

Obie inwestycje współrealizowała firma DOLKOM z Wrocławia, kierowana przez prezesa Artura Gulczyńskiego, mieszkańca Strzelina.

– To nie tylko inwestycja w infrastrukturę, ale przede wszystkim w komfort podróżnych – mówi Artur Gulczyński, prezes firmy DOLKOM

Nowoczesna Oława – lepiej i wygodniej

Modernizacja stacji PKP w Oławie objęła budowę nowego peronu z windami, pochylniami i tablicami informacyjnymi, a także wymianę torów, nagłośnienia i oświetlenia. Całość dostosowano do potrzeb osób z ograniczoną mobilnością. – *To nie tylko inwestycja w infrastrukturę, ale przede wszystkim w komfort podróżnych* – mówi Artur Gulczyński, prezes firmy DOLKOM. – *Cieszy mnie szczególnie to, że efekty tej pracy są widoczne także dla mieszkańców mojego rodzinnego Strzelina.*

Karpacz znów na kolejowej mapie

Po 25 latach przerwy pociągi wróciły do Karpacza. Z Jeleniej Góry do turystycznej stolicy Karkonoszy kursują teraz regularne składy Kolei Dolnośląskich. Linia została odbudowana niemal od zera – z nowymi torami, przebudowanymi mostami i nowoczesnym systemem sterowania ruchem. Za realizację odpowiadał również DOLKOM. – *Ta linia ma ogromny potencjał turystyczny i regionalny* – podkreśla prezes Gulczyński. – *To nie jest tylko symboliczny powrót pociągu, ale realne wzmocnienie dostępności komunikacyjnej regionu.*

Nowy rozkład jazdy już obowiązuje

Od 15 czerwca 2025 roku obowiązuje letnia korekta nowego rocznego rozkładu jazdy. Zmiany dotyczą wielu tras regionalnych, w tym połączeń Oława – Strzelin – Jelenia Góra oraz wprowadzenia połączeń sezonowych do Karpacza. Letni rozkład będzie obowiązywał do 31 sierpnia 2025.

Dzięki lepszej koordynacji kursów, pasażerowie z naszego regionu mogą wygodnie zaplanować podróż do Wrocławia, Kotliny Jeleniogórskiej lub na szlaki w Karkonoszach – bez stresu, korków i z pewnym dojazdem.

Wojciech Cerkowniak

Lato ma być gorące. Gdzie na wypoczynek?

Na kąpieliskach ceny umiarkowane

W ubiegły piątek ruszył basen miejski. Od miesiąca można korzystać z ośrodka w Białym Kościele. Do późnego wieczora czynne są korty, orlik i inne rekreacyjne miejsca. Zarządca nie podniósł opłat. Ceny obowiązują takie, jak rok temu.

STRZELIN

Miesiąc wcześniej pracownicy Strzelińskiego Centrum Sportowo-Edukacyjnego przygotowywali teren. Wyremontowano szatnię i zadaszono pergolę. Basen miejski ma 50 metrów długości i 25 metrów szerokości. W najgłębszym miejscu ma 1,80 metra. Nad bezpieczeństwem czuwają ratownicy. Najmłodsi mogą korzystać z brodzika. Woda jest czysta, filtrowana i systematycznie badana przez sanepid. Na terenie kąpieliska znajduje się również niewielki plac zabaw. Basen czynny jest w godz. 11-19. Bilet normalny kosztuje 12 zł, a ulgowy – 8 zł.

W wakacje standardowo można korzystać z Aquaparku Granit przy ulicy Okulickiego, w którym organizowane są półkolonie z kursem nauki pływania. Pływalnia czynna jest od 6 rano do godz. 22.

– Jesteśmy po dwóch upalnych weekendach. Szacujemy, że w ciągu jednej niedzieli nasz ośrodek odwiedziło ponad dwa tysiące ludzi – mówi Tomasz Charowski

Kąpielisko z urokliwymi miejscami

Od miesiąca działa już ośrodek „Nad Stawami" w Białym Kościele.

– *Jesteśmy po dwóch upalnych weekendach. Szacujemy, że w ciągu jednej niedzieli nasz ośrodek odwiedziło ponad dwa tysiące ludzi. W poprzednich latach z naszej placówki korzystało nawet 3,5 tys. turystów z całego Dolnego Śląska* – mówi Tomasz Charowski, szef Strzelińskiego Centrum Sportowo-Edukacyjnego, pod który podlega ośrodek „Nad Stawami" w Białym Kościele.

Można tu zostać na noc, jednak lepiej wcześniej zadzwonić, aby zarezerwować nocleg. Podczas wakacji ponad sto osób wynajmuje domki. Na terenie ośrodka znajdują się prysznice, toalety i przebieralnie. Jest też taras widokowy. Najmłodsi mogą korzystać z placu zabaw i wyremontowanego brodzika ze zjeżdżalniami.

– *Przyjeżdżamy tu z mężem co rok. W upały leżymy na plaży, korzystamy z rowerów wodnych i kajaków. Wieczorami spacerujemy po wielkim obszarze leśnym. To jedno z naszych ulubionych miejsc. Polecamy wszystkim ten ośrodek* – przekonuje Grażyna Bronowicka, turystka z Wrocławia.

Przez cały tydzień nad bezpieczeństwem plażowiczów czuwają ratownicy. W ośrodku można korzystać z boisk do siatkówki plażowej.

Kolejna trasa rowerowa

Funkcjonuje też wypożyczalnia rowerów. Cykliści mogą korzystać z tzw. single tracków – to poszczególne odcinki ścieżek rowerowych, które powstały przy minimalnej ingerencji w środowisko. W maju otwarto piąty odcinek [S-5]. Łagodny teren z drogami leśnymi jest idealny na wycieczki dla początkujących rowerzystów i dzieci.

– *Wypożyczenie kajaku kosztuje dwadzieścia złotych za godzinę, roweru wodnego – trzydzieści. Mamy dwa stawy. Na górnym, niestrzeżonym, można łowić ryby. Funkcjonują dwa punkty gastronomiczne. Jest też możliwość organizowanie spotkań eventowych na około 40 osób* – wylicza Katarzyna Psiurska z biura promocji centrum.

Punkty gastronomiczne działają w godzinach funkcjonowania kąpieliska od 10 do 18. Jest możliwość skorzystania z restauracji, nie płacąc za wejście na teren ośrodka.

W tym roku planowany jest remont orlika przy ulicy Sienkiewicza w Strzelinie. Z tego powodu podczas wakacji nie będzie on dostępny. Drugie boisko funkcjonuje obok aquaparku przy ulicy Okulickiego. Czynne jest w godzinach od 10.30 do 21.30. Korty w Szczawinie i Strzelinie są ogólnodostępne, ale w Szczawinie nie ma oświetlenia.

Jacek Bomersbach

W wakacje w Białym Kościele organizowane są różne imprezy muzyczne. Fot. Facebook

eprasa.pl ebcd82fdb4

Wąwolnica. Co dalej z działką po sprzedaży przez KOWR?

W ostatnich tygodniach mieszkańcy z niepokojem śledzili doniesienia dotyczące sprzedaży działki w Wąwolnicy przez Krajowy Ośrodek Wsparcia Rolnictwa (KOWR). Film, który obiegł internet, sugerujący powstanie na tym terenie ogromnego wysypiska śmieci, wywołał gorącą dyskusję i liczne pytania. W odpowiedzi na te wątpliwości burmistrz Dorota Pawnuk, spotkała się z przedstawicielami KOWR-u. Co od nich usłyszała?

Spółka OZO z Płocka wygrała przetarg na działkę w Wąwolnicy. Fot. Google Maps

STRZELIN

Podczas ostatniej sesji Rady Miejskiej Strzelinia burmistrz Dorota Pawnuk zapowiedziała, że w najbliższych dniach weźmie udział w spotkaniu z przedstawicielami wrocławskiego oddziału Krajowego Ośrodka Wsparcia Rolnictwa. Tematem rozmów miała być m.in. kwestia dotycząca sprzedaży działki w Wąwolnicy. Przypomnijmy, KOWR sprzedał tam kilka hektarów ziemi za około 20 mln zł. W sieci pojawił się filmik, sugerujący że na tym terenie może

– Przedstawiona w filmie informacja budzi duże emocje, ale nie jest wiarygodna – podkreśla burmistrz Dorota Pawnuk

powstać gigantyczne wysypisko śmieci. Udostępniany setki razy materiał wywołał lawinę komentarzy.

Pani Burmistrz, czy spotkanie doszło do skutku i czy otrzymała Pani informację, że sprzedaż działki się dokonała? Kto został nowym właścicielem tego terenu?

– W dniu 25 czerwca spotkałam się z dyrektorem Krajowego Ośrodka Wsparcia Rolnictwa we Wrocławiu. W spotkaniu brał udział także pan sołtys wsi Wąwolnica, pracownicy KOWR-u oraz pracownicy urzędu. Jego głównym tematem była przeprowadzona procedura przetargowa na sprzedaż działki nr 5/5 AM 1 obręb Wąwolnica. Pan dyrektor KOWR-u poinformował nas, że w dniu 24 czerwca doszło do podpisania aktu notarialnego. Wobec powyższego nieruchomość ma nowego właściciela. Został nim oferent, który wygrał przetarg nieograniczony w dniu 31 stycznia, tj. firma OZO Sp. z o.o. z siedzibą w Płocku. Pan dyrektor potwierdził, że transakcja odbyła się według obowiązujących KOWR przepisów prawa. Procedura przetargowa została przeprowadzona prawidłowo, co weryfikowane było także przez centralę krajową, dlatego podpisano akt notarialny.

Czy wiadomo, jakie plany odnośnie tego terenu ma nowy właściciel?

– Na tym etapie nie posiadamy pewnej wiedzy w tym zakresie. Jednakże charakter działki wskazuje na działalność związaną z ostatnią fazą zagospodarowania odpadów innych niż niebezpieczne i obojętne, tj. ich składowaniem według nowoczesnych i bardzo rygorystycznych zasad. W przypadku zmieszanych odpadów komunalnych dotyczy to tzw. balastu po instalacjach mechaniczno-biologicznego przetwarzania, pozbawionych frakcji materiałowych i co do zasady nieaktywnych biologicznie.

Czy nowy właściciel zwracał się już do strzelińskiego urzędu w jakiejkolwiek sprawie dotyczącej tego terenu?

– Ponieważ, jak wynika z daty aktu notarialnego, działka ma oficjalnie nowego właściciela dopiero od kilku dni, na tę chwilę nie zostały przez niego zainicjowane jakiekolwiek sprawy dotyczące przedmiotowego terenu.

Czy podczas spotkania poruszyliście Państwo temat filmiku, który pojawił się w internecie? Jak sytuację komentują przedstawiciele KOWR-u i czy wyrazili jakieś obawy związane z tą transakcją?

– Tak. Fragment filmu został przedstawiony panu dyrektorowi. Komentarz był jednoznaczny, że materiał jest ewidentnie wykonany tak, aby zmanipulować i zastraszyć mieszkańców. Przedstawiona w filmie informacja budzi duże emocje, ale nie jest wiarygodna. Nieznany jest też autor filmu. Pan dyrektor jeszcze raz w tym miejscu potwierdził, że transakcja odbyła się transparentnie i według obowiązujących zasad i przepisów.

Dziękuję za rozmowę!

Magdalena Ziółkowska

Remont w przychodni

STRZELIN

Na ostatnim piętrze strzelińskiej przychodni przy ul. Mickiewicza trwa obecnie remont pomieszczeń. Mają tu powstać nowe gabinety i toalety. Środki na inwestycję pochodzą z programu Feniks. – *Przygotowujemy pomieszczenia dla pielęgniarki koordynującej, koordynatora i pani dietetyk w ramach opieki koordynowanej* – informuje dyrektor Norbert Raba. – *Pielęgniarka koordynująca będzie zajmowała się pacjentami i wykonywała czynności medyczne, koordynator będzie zajmował się prowadzeniem pacjenta, umawianiem wizyt lekarskich czy wypełnianiem dokumentów, a także odczytywaniem i zlecaniem badań, a pani dietetyk będzie za darmo prowadzić pacjenta przy chorobach, które wymagają planu dietetycznego* – dodaje nasz rozmówca. Wcześniej do strzelińskiej przychodni kupiono nowy apart USG o wartości 236 tys. zł. Sprzęt został w całości sfinansowany ze środków z programu Feniks. – *Czeka nas teraz zakup nowych aparatów i narzędzi drobnych do przychodni, a także sprzętu informatycznego i oprogramowania* – zapowiada dyrektor Norbert Raba.

MZ

Na poddaszu strzelińskiej przychodni remontowane są kolejne pomieszczenia. Dyrektor Norbert Raba czuwa nad wszystkimi etapami prac

Drogowe inwestycje na starym mieście

STRZELIN

W ubiegłym tygodniu burmistrz Dorota Pawnuk z radnymi Rady Miejskiej Strzelina w towarzystwie wykonawcy Rajmunda Czernika, właściciela firmy Globistic, oraz z projektantem i inspektorem nadzoru Michałem Kołodnickim wizytowała wyremontowaną ul. Kruczą w Strzelinie. Jest to wąska droga, wykonana z kostki granitowej, przylegająca do dawnego lodowiska, a dziś skateparku, oraz równoległa do ul. Wojska Polskiego. Wartość remontu to niespełna 240 tys. zł. – *Przeszliśmy także ul. Młynarską, na która mamy zabezpieczone środki na realizację projektu* [dokumentacji technicznej – red.] – mówiła podczas sesji burmistrz Dorota Pawnuk. – *Zarówno ul. Młynarska, jak i skrzyżowanie ul. Brzegowej z ul. Wodną, a także sama ul. Brzegowa do skrzyżowania z ul. Staszica powinny być kolejnym zadaniem, które władze Strzelina i Rada Miejska powinny wziąć pod uwagę, planując inwestycje na terenie starego miasta* – podkreśliła szefowa gminy.

MZ

eprasa.pl ebcd82fdb4

Nowy – stary dyrektor

KONDRATOWICE

W poniedziałek, 30 czerwca, odbył się konkurs na dyrektora Gminnego Ośrodka Kultury w Kondratowicach. Jak informuje wójt Tomasz Gracz, komisja konkursowa jednogłośnie zarekomendowała kandydaturę Pawła Rogalińskiego, dotychczasowego szefa tej jednostki. Kolejna kadencja dyrektora Pawła Rogalińskiego rozpocznie się 1 września i potrwa do 31 sierpnia 2028 roku. Dodajmy, że Paweł Rogaliński pełni także funkcję wiceprzewodniczącego Rady Powiatu Strzelińskiego. Nowemu – dotychczasowemu dyrektorowi gratulujemy i życzymy owocnej pracy na rzecz rozwoju kultury w gminie Kondratowice.

MZ

Paweł Rogaliński został wybrany dyrektorem Gminnego Ośrodka Kultury w Kondratowicach na kolejną kadencję

„Bajka" świętowała

STRZELIN

W piątek, 27 czerwca, uroczyście świętowano pierwszą rocznicę działalności gminnego żłobka „Bajka". Z tej okazji zorganizowano rodzinny piknik, na który przybyli najmłodsi podopieczni wraz z rodzicami i opiekunami, a także samorządowcy z burmistrz Dorotą Pawnuk na czele oraz dyrektorzy placówek oświatowych z gminy Strzelin. Dla dzieci przygotowano szereg atrakcji. Nie mogło zabraknąć także okolicznościowego tortu. Nad przebiegiem całego wydarzenia czuwał dyrektor Paweł Mihułka. Warto w tym miejscu dodać, że obecnie trwa remont drugiego budynku żłobka. W ubiegłym tygodniu podpisano także umowę na modernizację placu zabaw.

MZ

Piknik z okazji pierwszej rocznicy działalności „Bajki". Fot. UMiG Strzelin

Będzie świetlica?

STRZELIN

Gmina Strzelin stara się o dofinansowanie do budowy świetlicy wiejskiej w Szczodrowicach. – *Złożyliśmy wniosek do stowarzyszenia Lokalna Grupa Działania Gromnik* – mówiła burmistrz Dorota Pawnuk podczas ostatniej sesji Rady Miejskiej Strzelina. Szacunkowa wartość inwestycji to nieco ponad 1,4 mln zł. Dofinansowanie miałoby wynieść 360 tys. zł. Szefowa gminy zaznaczyła, że strzeliński urząd będzie starał się także o dotacje z innych źródeł.

MZ

Radni przeciwko migrantom

Strzelińscy radni jednogłośnie przyjęli uchwałę, która zakłada podjęcie działań zapobiegających utworzeniu na terenie gminy ośrodków dla nielegalnych imigrantów.

STRZELIN

We wtorek, 24 czerwca, odbyła się kolejna sesja Rady Miejskiej Strzelina. Na wstępie burmistrz Dorota Pawnuk przedstawiła obszerne sprawozdanie ze swojej działalności pomiędzy sesjami. W kolejnym punkcie nadleśniczy Michał Karolczak przedstawił informacje dotyczące działalności Nadleśnictwa Henryków w roku ubiegłym i planów na najbliższe miesiące, o czym napiszemy w kolejnym wydaniu Słowa Regionu.

W części uchwałodawczej radni jednogłośnie przyjęli sprawozdanie finansowe za rok 2024 Publicznego Zakładu Lecznictwa Ambulatoryjnego w Strzelinie. Szerzej piszemy o tym w innym miejscu tego wydania. Następnie dziewiętnastu radnych zagłosowało za wyborem Damiana Serwickiego na opiekuna Młodzieżowej Rady Gminy Strzelin. Od głosu wstrzymał się radny Kazimierz Kubisz. Głos w tym punkcie zabrał radny Marek Rychlica. – *Na jednym z posiedzeń komisji Damian Serwicki przedstawił pomysł na młodzieżową radę gminy. Było to kompleksowe przedstawienie. W sposób ciekawy i merytoryczny opowiedział o swoich planach* – mówił radny, dodając, że z przyjemnością zagłosuje za tą kandydaturą. Przypomnijmy, że Damian Serwicki to doświadczony samorządowiec. W poprzedniej kadencji pełnił funkcję przewodniczącego Komisji Edukacji, Zdrowia, Kultury i Sportu Rady Miejskiej Strzelina.

Podczas posiedzenia radni przyjęli także zmiany w budżecie. Od poprzedniej sesji widać wyraźnie zmianę w głosowaniach – radni Prawa i Sprawiedliwości, którzy dotychczas wstrzymywali się od głosu w przypadku zmian w budżecie zagłosowali za. Od głosu tradycyjnie wstrzymał się wyłącznie radny Kazimierz Kubisz. Czy można mówić o rozłamie w klubie Prawa i Sprawiedliwości oraz o nowej koalicji w gminie? Czas pokaże.

Damian Serwicki został wybrany opiekunem Młodzieżowej Rady Gminy. Fot. Lech Pąchalski

Strzelińscy radni podjęli także uchwałę w sprawie petycji, dotyczącej nielegalnych imigrantów. W uchwale czytamy: „Rada Miejska Strzelina podziela stanowisko wyrażone w petycji z dnia 24 kwietnia 2025 roku dotyczącej podjęcia działań zapobiegających utworzeniu na terenie miasta i gminy Strzelin ośrodków dla nielegalnych imigrantów i podejmuje działania zmierzające do przekazania petycji właściwym organom". W uzasadnieniu podkreślono także, że „kwestie związane z polityką migracyjną należą do zadań administracji rządowej. […] Burmistrz jako organ wykonawczy gminy nie posiada 'prawnych metod, aby nie dopuścić do utworzenia na terenie gminy jakichkolwiek ośrodków dla nielegalnych imigrantów', stąd też Rada Miejska nie ma także podstaw prawnych, aby zobowiązać organ wykonawczy do działań niemieszczących się w zakresie zadań i kompetencji tego organu". Uchwała została podjęta jednogłośnie. Zostanie teraz przekazana wraz z petycją do Ministra Spraw Wewnętrznych i Administracji.

Magdalena Ziółkowska

eprasa.pl ebcd82fdb4

Sukces programu naprawczego

Zysk zamiast straty

Ubiegły rok strzelińska przychodnia zamknęła zyskiem prawie 15 tys. zł. Jak przekonuje Norbert Raba, dyrektor placówki, to sukces planu naprawczego, bo według prognoz szacowano stratę na poziomie ponad 200 tys. zł.

STRZELIN

Podczas ostatniej sesji strzelińscy radni jednogłośnie przyjęli sprawozdanie finansowe Publicznego Zakładu Lecznictwa Ambulatoryjnego w Strzelinie. W 2024 roku udało się wypracować 14 800 zł zysku. – *Rok wcześniej, w 2023 roku, mieliśmy niestety ujemny wynik finansowy* – przypomina dyrektor Norbert Raba. – *Ustawa nakazywała nam wprowadzić program naprawczy na trzy lata. Według prognoz zawartych w tym dokumencie, w roku 2024 mieliśmy mieć jeszcze stratę, w roku 2025 być delikatnie na plus i w 2026 roku na duży plus. Udało nam się jednak już w pierwszym roku funkcjonowania programu naprawczego zamknąć 2024 rok na plus. Zakładaliśmy, że będziemy mieli stratę w wysokości 212 tys. zł* – dodaje nasz rozmówca.

W ubiegłym roku strzelińska przychodnia wypracowała zysk, mimo prognozowanej straty

Po pierwsze: oszczędności

W jaki sposób udało się tego dokonać? – *Po pierwsze: oszczędności* – podkreśla dyrektor Raba. – *Pilnowaliśmy wydatków, zwłaszcza tych kosztownych – opłat za gaz czy prąd. Nie mogliśmy oczywiście całkowicie zredukować tych kosztów, bo przychodnia musi funkcjonować, a pacjent musi mieć komfort, ale staraliśmy się ograniczać maksymalnie zużycie tych głównych mediów. Zwiększyliśmy też nieco przychody ze sprzedaży usług medycznych. To pozwoliło nam odetchnąć, choć w lipcu 2024 roku musieliśmy znaleźć środki na podwyżki dla wszystkich pracowników służby zdrowia, poza dyrektorem. To było kolejne wyzwanie. Narodowy Fundusz Zdrowia zabezpieczył co prawda dodatkowe pieniądze na podwyżki, ale nie przekazał środków na wzrost wynagrodzenia przy odprawach emerytalnych czy przy nagrodach jubileuszowych, więc mieliśmy kolejną dziurę, którą musieliśmy zasypać, ale udało się* – zaznacza szef strzelińskiej przychodni.

– *Uważam, że ten niewielki zysk przy zakładanej stracie jest dobrym wynikiem finansowym i bardzo się z tego cieszę. Radni podzielili tę opinię, bo uchwała została przyjęta jednogłośnie. Tym samym została doceniona praca wszystkich ludzi w PZLA, bo wszyscy staraliśmy się racjonalnie gospodarować środkami finansowymi. Ten zysk mógłby być większy, ale w stomatologii i psychiatrii NFZ za nadwykonania zapłacił nam tylko 70% – straciliśmy na tym w okolicach 80 tys. zł. Wówczas zysk byłby w granicach 100 tys. zł* – tłumaczy dyrektor Raba.

Płace na godziwym poziomie

– *Jestem zadowolony z tego, co zrobiliśmy w 2024 roku* – kontynuuje. – *Realizujemy obecnie grant, na który otrzymaliśmy dodatkowe pieniądze z programu Feniks, szykujemy się też do ponownego składania wniosku, ale musimy sobie znowu poradzić z tym, że w lipcu tego roku wejdą w życie kolejne podwyżki. Ustawowo co roku jest regulowana pensja pracowników służby zdrowia. Jeżeli tak dalej pójdzie, to nie będziemy w stanie tego finansować. To są znaczne podwyżki, które sprawiają, że coraz więcej pieniędzy przeznacza się na wynagrodzenia pracowników, a coraz mniejsze – niestety – na leczenie pacjentów. Uważam, że wynagrodzenia są obecnie na godziwym poziomie. W Polsce przez lata była taka tendencja, że pielęgniarki zarabiały żenująco niskie pieniądze, ale w tej chwili zarabiają godnie* – podsumowuje dyrektor Norbert Raba.

Magdalena Ziółkowska

Nowe rondo, centrum handlowe i inteligentne światła

O budowie nowego ronda i centrum handlowego, remoncie ul. Oławskiej i planowanej sygnalizacji świetlnej na kluczowym skrzyżowaniu mówiła burmistrz Dorota Pawnuk podczas ostatniej sesji Rady Miejskiej Strzelina. Jakie zmiany szykują się w mieście?

STRZELIN

Podczas ostatniej sesji Rady Miejskiej Strzelina burmistrz Dorota Pawnuk poruszyła temat budowy ronda przy projektowanym centrum handlowym przy ul. Wrocławskiej na wjeździe do Strzelina. Jak podkreśliła szefowa gminy, pozwolenie na budowę centrum jest już wydane. Na chwilę obecną trwa opracowywanie dokumentacji zaopatrzenia w wodę przy współpracy ze strzelińskim Zakładem Wodociągów i Kanalizacji.

– *Na końcowym etapie jest także projekt tego ronda* – mówiła burmistrz Dorota Pawnuk. – *Zgodnie z listem intencyjnym, połowę wartości tej inwestycji w kolejnych latach ma pokryć inwestor prywatny, a po 25% gmina Strzelin oraz urząd marszałkowski. Tam jest także odcinek drogi gminnej, która w przyszłości miałaby połączyć drogę w kierunku dworca PKP, którą zrealizowaliśmy w ramach funduszy rządowych z Polskiego Ładu. Jeżeli nic się nie wydarzy […], to prawdopodobnie we wrześniu mogą się rozpocząć prace budowlane, tak żeby w przyszłym roku, jesienią już to centrum zaczęło swoje funkcjonowanie. Oprócz centrum handlowego mają tam być ulokowane także inne obiekty. Nie znamy jeszcze kosztów budowy ronda, bo dokumentacja jest opracowywana* – dodała.

Temat budowy ronda był jednym z poruszanych podczas spotkania burmistrz Doroty Pawnuk z Mateuszem Masłowskim, dyrektorem Dolnośląskiej Służby Dróg i Kolei. Szefowa gminy poruszyła także kwestie związane z remontem ul. Oławskiej. – *Szczerze mówiąc, do dzisiaj nikt mi nie potrafi określić końcowego terminu zakończenia inwestycji* – zaznaczyła burmistrz Dorota Pawnuk. Jednocześnie dodała, że prace trwają, a ich efekty są widoczne.

Burmistrz Pawnuk oraz dyrektor Masłowski i przedstawiciele DSDiK wizytowali także skrzyżowanie ul. Wrocławskiej, Piłsudskiego i Okulickiego. – *Pan dyrektor ds. inwestycji zadeklarował, że zaproponuje jakieś rozwiązanie inteligentnych świateł* – poinformowała szefowa gminy.

Magdalena Ziółkowska

Rondo na ul. Wojska Polskiego?

Strzelin bliżej przebudowy skrzyżowania

STRZELIN

Burmistrz Dorota Pawnuk jest umówiona z dyrektorem wrocławskiego oddziału Generalnej Dyrekcji Dróg Krajowych i Autostrad na podpisanie listu intencyjnego na wykonanie koncepcji przebudowy skrzyżowania ul. Wojska Polskiego, Kopernika i Staromiejskiej. Taką informację szefowa gminy przekazała radnym podczas ostatniej sesji Rady Miejskiej Strzelina. – *Musimy to zrobić, żebyśmy mogli poprosić panią skarbnik, aby znalazła środki, a radnych, aby znaleźli wolę, żeby zabezpieczyć środki na wykonanie tej koncepcji oraz aby pan dyrektor mógł wystąpić do centrali o zabezpieczenie pieniędzy na zrealizowanie tej inwestycji, czyli budowę ronda w tym miejscu. Jesteśmy tak blisko przebudowy tego skrzyżowania w ustaleniach jak jeszcze nigdy wcześniej nie byliśmy. Myślę, że jest zielone światło [ze strony GDDKiA – red.], pozostaje kwestia zabezpieczenia środków na kolejną dużą inwestycję w naszym mieście w zakresie infrastruktury drogowej* – mówiła burmistrz Dorota Pawnuk.

MZ

eprasa.pl ebcd82fdb4

Uwaga! Zarośnięte przejazdy kolejowe

JELENIN

W ubiegły piątek, 27 czerwca, do naszej redakcji zgłosił się Piotr Stefanko, sołtys Jelenina w gminie Borów. Poruszył temat zarośniętych wysoką trawą przejazdów kolejowych. Zwrócił uwagę zwłaszcza na ten pomiędzy miejscowościami Ludów Śląski i Jelenin. Kierowcy, aby zobaczyć, czy nie nadjeżdża pociąg muszą podjechać pod same tory, co jest niebezpieczne. Jak podkreślił sołtys Piotr Stefanko, w tym miejscu często dochodzi także do awarii sygnalizacji świetlnej. Za naszym pośrednictwem chciał zaapelować do mieszkańców o zachowanie szczególnej ostrożności w rejonie przejazdów kolejowych. Wcześniej sam próbował interweniować w sprawie, telefonując do odpowiednich instytucji, jednak – jak podkreśla – doszło do typowej „spychologii". My do tego apelu również się dołączamy. Ponadto sprawę opisaliśmy w korespondencji do rzecznika PKP, prosząc o interwencję i wykoszenie poboczy. Miejmy nadzieję, że przyniesie to oczekiwany skutek. Na naszym profilu na Facebooku zamieściliśmy także informację o tym, jak wygląda sytuacja. Wielu mieszkańców potwierdziło, że miejsce jest szczególnie niebezpieczne. W komentarzach pojawiły się również informacje o innych zarośniętych trawą przejazdach.

MZ

Sołtys Piotr Stefanko pokazuje, jak wysoka trawa rośnie przy samym przejeździe kolejowym

Kierowcy, aby zobaczyć, czy nie nadjeżdża pociąg muszą podjechać pod same tory, co jest niebezpieczne

Suchy świerk runął na groby

WIĄZÓW

Kilka dni temu mieszkaniec Wiązowa poinformował nas, że na Cmentarzu Żołnierzy Radzieckich w Wiązowie na znajdujące się tam groby przewrócił się świerk. Po kilku dniach udaliśmy się na miejsce, gdzie potwierdziły się przekazane nam informacje. Niemal na środku, w poprzek znajdujących się tam mogił, leży duży, uschnięty świerk. Drzewo jest całkowicie suche, a po pniu widać, że było też spróchniałe. Wystarczyła pierwsza wichura, która w ubiegłym tygodniu przeszła nad powiatem wraz z burzą, aby drzewo runęło. Widok jest koszmarny.

Przewrócone drzewo runęło na znajdujące się na cmentarzu nagrobki

Do niedawna problemem były poprzewracane przez wandali nagrobki, których opiekująca się cmentarzem gmina Wiązów nie naprawiała, bo nie miała na to przekazanych pieniędzy. Czy uprzątnięcie złamanego świerka zajmie mniej czasu? Miejmy nadzieję, bo to nie wymaga nakładu środków. Wystarczy kilka godzin pracy dwóch osób, a miejsce zacznie wyglądać tak, jak przed upadkiem drzewa.

Liczymy, że polityka i niechęć do tego, co robi Putin, nie przysłoni pamięci o tych, którzy pod Wiązowem polegli nie z własnej woli.

AK

Po pniu drzewa widać, że stan świerka w chwili złamania był bardzo zły

POWIAT STRZELIŃSKI – konsekwencja i rozwój naszych gmin

Powiat Strzeliński konsekwentnie realizuje strategię zrównoważonego rozwoju, wspierając wszystkie pięć gmin wchodzących w jego skład – w tym szczególnie stolicę Powiatu, Gminę Strzelin. W wyniku zmian proponowanych przez zarząd, w budżecie na 2025 rok znalazło się miejsce dla wielu ważnych inwestycji, które już dziś zmieniają oblicze naszej wspólnoty.

Na sesji zwołanej 30 czerwca na wniosek Zarządu Powiatu w Strzelinie, wprowadzono do budżetu Powiatu projekty realizowane na terenie gminy Strzelin w kwocie ok. 2,5 mln zł!

Sport i zdrowie na pierwszym miejscu

Jednym z najważniejszych tegorocznych projektów jest budowa kompleksu boisk przy Zespole Szkół Ogólnokształcących w Strzelinie.

Na sesji 30 czerwca, wprowadzono do budżetu kwotę 869 163 zł. Gmina Strzelin aktywnie wsparła Powiat w sfinansowaniu dokumentacji, a dodatkowe środki pozyskano dzięki dotacji z Urzędu Marszałkowskiego Województwa Dolnośląskiego (800 000 zł). Powiat stara się również o dofinansowanie tego zadania z funduszy Ministerstwa Sportu i Turystyki. Dzięki tym działaniom mieszkańcy zyskają dostęp do nowoczesnej infrastruktury sportowej, która zachęci do aktywnego i zdrowego trybu życia.

Bezpieczeństwo

Powiat Strzeliński wspiera także bezpieczeństwo mieszkańców. W tym roku dofinansowano zakup samochodu bojowego dla Komendy Powiatowej Państwowej Straży Pożarnej w Strzelinie, a także radiowozu dla Komendy Powiatowej Policji w Strzelinie. Nowe pojazdy przyczynią się do lepszej ochrony mieszkańców całego Powiatu, a w szczególności gminy Strzelin, gdzie odnotowuje się najwięcej interwencji.

Zarząd Powiatu w Strzelinie

Inwestycje w infrastrukturę drogową

Powiatowy Zarząd Dróg w Strzelinie stale modernizuje sprzęt, dzięki czemu łatwiej dbać o stan dróg w gminie (m.in. zakup ciągnika i remontera drogowego). W marcu Zarząd Powiatu przeznaczył środki na sporządzenie dokumentacji projektowych na przebudowę i remonty dróg powiatowych w gminie Strzelin, m.in. na ul. Krzepickiej, trasie Gościęcice – Kuropatnik, ul. Szybalskiego oraz Gołostowice – Wąwolnica.

Nowe zadania na bieżąco

Budżet Powiatu jest elastyczny i wciąż ewoluuje. Podczas ostatniej sesji 30 czerwca na wniosek Zarządu Powiatu, radni wprowadzili ważne zadania mające na celu poprawę bezpieczeństwa na drogach powiatowych w gminie Strzelin (przekazanie dotacji dla Gminy). Tylko przy okazji tych zmian, na terenie gminy Strzelin zostaną wykonanie zadania drogowe o łącznej wartości ponad milion złotych!

- Przebudowa chodnika w Warkoczu (ok. 75 m) – 16 400 zł
- Przebudowa drogi powiatowej poprzez budowę chodnika w Wąwolnicy (ok. 75 m) – 11 400 zł
- Budowa ok. 50 m chodnika w Trześni w obrębie skrzyżowania z drogą nr 3055D wraz z doświetlonym przejściem dla pieszych w kierunku marketu Dino – 69 070 zł
- Przebudowa drogi powiatowej nr 3059D w zakresie budowy chodnika w Górcu – 150 000 zł
- Utwardzenie pobocza drogi powiatowej 3067D w Dankowicach – 50 000 zł
- Remont drogi powiatowej 3056D w Trześni – 900 000 zł (w tym pomoc finansowa Gminy Strzelin w kwocie 450 000 zł). Zarząd Powiatu oraz radni wsłuchali się w głosy mieszkańców, które wskazują na pilną potrzebę gruntownego remontu w celu poprawy bezpieczeństwa i komfortu jazdy użytkowników drogi.

Remont dachu budynku Liceum Ogólnokształcącego w Strzelinie

Na ten cel podczas powiatowej sesji 30 czerwca, zwiększono środki o 341 000 zł do kwoty 802 000 zł! To kolejna inwestycja w naszą infrastrukturę oświatową!

Ochrona dziedzictwa kulturowego

Powiat Strzeliński dba także o nasze dziedzictwo. W tym roku zabezpieczono środki na remont dachu Domu Książąt Brzeskich oraz podjęto działania mające na celu pozyskanie dodatkowych funduszy na remont pomieszczeń tego zabytkowego budynku.

Powiat Strzeliński nie zapomina o żadnej z gmin, a szczególnie o Gminie Strzelin – stolicy naszego regionu. Dzięki wspólnym działaniom i inwestycjom mieszkańcy mogą cieszyć się lepszą infrastrukturą, bezpieczeństwem, edukacją oraz bogactwem kulturowym. Wspólnie budujemy lepszą przyszłość!

(TS)

eprasa.pl ebcd82fdb4

Gminy zrobią chodniki przy drogach powiatowych

W poniedziałek, 30 czerwca, odbyła się nadzwyczajna sesja Rady Powiatu Strzelińskiego. Radni przekazali zadania na drogach powiatowych gminom. Udzielili także dotacji na realizację i utrzymanie dodatkowych kolejowych kursów pasażerskich.

POWIAT

Podczas obrad radni przyjęli kilka uchwał, które związane były przede wszystkim z powierzeniem zadań na drogach powiatowych gminom. Gminie Strzelin rada powiatu powierzyła przebudowę chodnika w Warkoczu, budowę chodnika w Wąwolnicy i Trześni (w obrębie skrzyżowania z drogą nr 3055D wraz z doświetlonym przejściem dla pieszych w kierunku marketu Dino) i budowę chodnika w Górcu. Kolejnymi zadaniami, realizowanymi przez gminę Strzelin na drogach powiatowych, będą: utwardzenie pobocza w Dankowicach i sporządzenie projektu budowy chodnika przy ul. Kasztanowej w Pławnej. O te zadania wnioskowała burmistrz Dorota Pawnuk. Będą one finansowanie przez powiat strzeliński oraz gminę Strzelin.

Przebudowę chodnika na ul. Wrocławskiej w Borowie rada powiatu powierzyła gminie Borów. Powiat na to zadanie przekaże gminie dotację w wysokości 300 tys. złotych. Dokumentacja projektowa chodnika została wykonana przez gminę w roku ubiegłym.

– *Gmina jest zobowiązana dołożyć kolejne 300 tysięcy złotych, aby wykonać ten chodnik. W tamtym roku gmina wnioskowała o 110 metrów, a w tym roku wydłużyła ten odcinek o kolejne 255 metrów. W sumie to 365 metrów bieżących chodnika* – podkreślała wicestarosta Ewelina Andrzejewska-Bochnak.

Radni przychylili się również do powierzenia wykonania chodników przez gminę Kondratowice w miejscowościach Grzegorzów (działki nr 42 i 224) i w Kowalskich (działki nr 67 i 38). Również w tej sytuacji zadania będą finansowane przez powiat strzeliński i gminę Kondratowice.

Następnym przyjętym punktem było wprowadzenie zmian do budżetu powiatu strzelińskiego na 2025 rok. Radni zabezpieczyli środki na wyżej opisane zadania, remont dachu budynku LO w Strzelinie, budowę kompleksu sportowego na terenie szkoły oraz na remont drogi Podgaj-Głownin. Koszt remontu tej drogi wyniesie 2,4 mln złotych, z czego 980 tys. złotych to dofinansowanie z budżetu województwa dolnośląskiego. Radni zdecydowali się także przekazać dotację województwu dolnośląskiemu na organizację transportu kolejowego pasażerskiego relacji Wrocław Główny-Ziębice. Kwota dofinansowania wyniesie nie więcej niż 58,3 tys. złotych i utrzyma dodatkowe kursy pasażerskie.

Kolejna sesja Rady Powiatu Strzelińskiego zaplanowana została na 1 lipca. Relacja z obrad w następnym wydaniu Słowa.

Marta Dorczyńska

Lepszy dach nad ogólniakiem

POWIAT

Starostwo Powiatowe w Strzelinie poinformowało o podpisaniu umowy na kompleksowy remont dachu budynku Zespołu Szkół Ogólnokształcących w Strzelinie. Dokument podpisały starosta Magdalena Krupa oraz wicestarosta Ewelina Andrzejewska-Bochnak. Wykonawcą prac będzie firma „GRUPA MTG TOMASZ GLUZA" z siedzibą w Przeździedzy.

Władze powiatu i przedstawiciele wykonawcy remontu dachu podczas podpisywania umowy. Fot. Powiat Strz.

Zakres inwestycji obejmuje gruntowną modernizację poszycia dachowego placówki, co poprawi bezpieczeństwo i warunki nauki dla uczniów oraz pracy dla kadry pedagogicznej. Wartość całego zadania to niemal 800 tys. zł brutto, a zakończenie robót zaplanowano na 31 sierpnia tego roku.

Remont został dofinansowany kwotą 441 tys. zł z Rządowego Programu Odbudowy Zabytków „Polski Ład". To kolejna inwestycja, która ma na celu poprawę stanu technicznego obiektów oświatowych na terenie powiatu strzelińskiego. Władze powiatu dziękują wszystkim osobom zaangażowanym w realizację projektu i liczą na sprawny przebieg prac.

AK

eprasa.pl ebcd82fdb4

Podsumowali lata pracy uczniów i rodziców

Prymusi z gminy Przeworno nagrodzeni

W piątek, 27 czerwca, w Urzędzie Gminy w Przewornie odbyła się uroczysta gala, podczas której uhonorowano tegorocznych absolwentów Szkoły Podstawowej im. św. Jana Pawła II w Przewornie, kończących naukę z wyróżnieniem. W wydarzeniu wzięli udział uczniowie klas ósmych, ich rodzice, nauczyciele, dyrekcja szkoły oraz przedstawiciele władz gminnych. To doroczne spotkanie stało się ważnym i stałym elementem lokalnego kalendarza.

PRZEWORNO

Jak przypomniał dyrektor szkoły Mariusz Michułka, tradycja ta ma już blisko dekadę. – *Inicjatywa została zapoczątkowana jeszcze w poprzedniej kadencji przez obecnego wójta Jarosława Taranka, była podtrzymywana przez jego następcę, wójta Andrzeja Łuczaka, i jest kontynuowana do dziś. To już około 10 lat. Można więc mówić o ugruntowanej tradycji* – podkreślił dyrektor. – *Jej głównym celem jest motywowanie uczniów do osiągania jak najlepszych wyników w nauce oraz zachęcanie rodziców, aby wspierali i mobilizowali swoje dzieci. To wyjątkowo miła i symboliczna uroczystość także dla rodziców, którzy otrzymują w ten sposób formę podziękowania ze strony organu prowadzącego* – dodał Mariusz Michułka.

Wyróżnieni absolwenci z klasy 8a. Fot. UG w Przewornie

Wyróżnieni absolwenci z klasy 8b. Fot. UG w Przewornie

Gala odbywa się zawsze tuż po zakończeniu roku szkolnego. Gdy tylko zapadną ostateczne decyzje rady pedagogicznej, szkoła przekazuje do urzędu gminy listę wyróżnionych absolwentów – uczniów klas ósmych, którzy otrzymali świadectwo z czerwonym paskiem, oraz dane ich rodziców. Na tej podstawie przygotowywane są zaproszenia oraz okolicznościowe nagrody i dyplomy

– *Rodzice bardzo chętnie uczestniczą w tej uroczystości* – mówił dyrektor Michułka. – *Czasem nawet zdarza się, że nie mogą być obecni na zakończeniu roku, ale na galę prymusów przyjeżdżają, bo jest to dla nich ważny i wzruszający moment.*

Podczas wydarzenia wójt Jarosław Taranek wręczył rodzicom pamiątkowe dyplomy z wyrazami uznania i gratulacjami, a uczniom statuetki – symbol sukcesu i efekt wielu lat pracy, systematyczności oraz zaangażowania. Złożył również wyróżnionym absolwentom gratulacje, podkreślając znaczenie współpracy szkoły, uczniów i rodzin w kształtowaniu przyszłości młodego pokolenia.

W tym roku tytuł prymusa otrzymali: Aleksandra Trela, Kamila Olenkiewicz, Gracjan Górniak, Marcel Czerwiński, Antoni Jadach, Jakub Szczygieł, Wojciech Kania, Dominika Deja, Maciej Maziak, Natalia Adamczyk, Emilia Pietruniak, Zuzanna Lachowicz, Bartosz Gryf i Błażej Gryf.

Gala wyróżnionych absolwentów klas ósmych w Przewornie to nie tylko symboliczne zamknięcie ważnego etapu edukacji, ale także wyraz uznania dla wszystkich, którzy przyczynili się do sukcesu uczniów – rodziców, nauczycieli i samych absolwentów. Jak pokazuje doświadczenie ostatnich lat, to tradycja, która nie tylko trwa, ale nabiera większej wartości.

Wojciech Cerkowniak

Wystawa, piknik i kwiatowe inspiracje w Strzelinie

Święto Kwiatów już w lipcu

Strzelińska Rada Seniorów, burmistrz Miasta i Gminy Strzelin Dorota Pawnuk, Strzeliński Ośrodek Kultury oraz Polski Związek Emerytów, Rencistów i Inwalidów zapraszają wszystkich mieszkańców gminy na wyjątkowe wydarzenie – Święto Kwiatów, które odbędzie się 19 lipca w godzinach od 12:00 do 16:00 w Galerii Skalnej przy ul. Brzegowej w Strzelinie.

STRZELIN

W programie przewidziano między innymi: wystawę bukietów stworzonych przez lokalnych seniorów, galerię zdjęć kwiatów z ogrodów, działek i łąk, piknik z poczęstunkiem – w menu m.in. kwiatowe lody, lemoniady i domowe ciasta, serwowane w ogrodzie przy galerii.

Nie zabraknie także atrakcji na żywo – o godzinie 14:00 odbędzie się pokaz tworzenia bukietów, a o 16:00 wręczone zostaną upominki dla autorów zdjęć i kompozycji.

Organizatorzy zachęcają do przesyłania amatorskich fotografii kwiatów – zarówno polnych, jak i ogrodowych. Zdjęcia mogą być zrobione telefonem lub aparatem i należy je przesłać do 10 lipca na adres e-mail: promocja@strzelin.pl.

W wydarzeniu mogą wziąć udział również twórcy kompozycji kwiatowych. Organizatorzy zapraszają do przygotowania bukietów z kwiatów polnych, ogrodowych lub działkowych. Kompozycje mogą przygotować: osoby indywidualne, organizacje senioralne, ogrodnicy, działkowcy czy koła gospodyń wiejskich.

Zgłoszenia udziału w wystawie przyjmowane są do 10 lipca pod numerem telefonu 885 777 006. Gotowe bukiety należy dostarczyć 18 lipca w godz. 16:00–18:00 do Galerii Skalnej. Każdy z nich powinien być podpisany – imieniem, nazwiskiem lub nazwą organizacji.

Planowane wydarzenie to nie tylko okazja do spotkania, ale także wspólnego podziwiania piękna natury i kreatywności naszych mieszkańców.

AK

Nowo otwarty BUTIK
Butik
Elvi&Mattoni
Oferujemy:
• Torebki • Walizki
• Wózki na zakupy
• Paski do spodni • Portfele

Strzelin, ul. Wolności 3
Za pawilonem, gdzie dorabiają klucze (przy Media Expert)

PRACA
KWS LOCHOW POLSKA Sp. z o. o.
KONDRATOWICE
— ZATRUDNI SEZONOWO —
operatorów wózków widłowych
▪ praca zmianowa w systemie 8-godzinnym, w okresie sierpień - wrzesień
▪ konkurencyjna stawka godzinowa plus premia 50% za pracę w soboty
▪ miejsce pracy - zakład produkcyjny w Kondratowicach
KWS LOCHOW POLSKA Sp. z o.o.
ul. Słowiańska 5, Kondratowice, 57-150 Prusy
www.kws.com
Więcej informacji pod numerem telefonu 603 990 932
ZAPRASZAMY

eprasa.pl ebcd82fdb4

Są rzeczy, które mogą zmienić nasze życie na zawsze

Chciałoby się pisać o sprawach, które dzieją się na naszej powiatowej ziemi, ale kiedy porównamy je z wydarzeniami światowymi czy nawet krajowymi, wydają się one błahymi opowiastkami o drobnostkach. O wydarzeniach w powiecie już pisaliśmy i pisze nasz zaprzyjaźniony felietonista w tekście obok. O sprawach bieżących także piszemy w cotygodniowych wydaniach.

Czy zatem mieszkańcy powiatu mogą mówić o medialnej nudzie? Nic bardziej mylnego. Przykładem jest choćby nasza sonda, którą możecie przeczytać na czwartej stronie tego wydania. Pytamy w niej mieszkańców o liczenie głosów i ewentualne powtórzenie wyborów. Temat gorący, ale niejedyny. Jest coś, co jeszcze bardziej spędza sen z powiek wielu Polakom, do których ja też należę. To sprawa imigrantów, szczególnie tych nielegalnych, nazywanych potocznie „inżynierami" i „lekarzami", którzy są nam podrzucani przez Niemców na coraz większa skalę. Wiem, że zaraz się znajdą tacy, którzy powiedzą, że za czasów PiS-u wpłynęły do nas miliony imigrantów na podstawie sprzedawanych wiz. Prawda jednak była taka, że tych milionów nie było widać na ulicach. Jakoś dziwnie było spokojnie. Tymczasem teraz polska granica zachodnia stała się teatrem kuriozalnych zdarzeń. Służby państwowe, zamiast bronić jej przed podrzutkami, w procederze tym uczestniczą, a sprawy uszczelnienia granicy w swoje ręce zaczynają brać zwykli ludzie, dla których bezpieczeństwo Polski jest na pierwszym miejscu. Ale czy to nie jest kuriozalne? Czy za bezpieczeństwo kraju powinny odpowiadać Ruch Obrony Granic – społeczne straże obywatelskie, grupy patriotów, a służby mundurowe być postrzegane jako zdrajcy Polski?

W zasadzie nie powinniśmy mieć pretensji do pograniczników, choć wśród nich – jak i w całym narodzie – są pewnie ludzie lepsi i gorsi. Straż graniczna wykonuje bowiem polecenia władzy, a kto sprawuje dzisiaj w kraju władzę – wszyscy wiemy. Niestety, powtarza się sytuacja, która powinna być znana obywatelom już lata temu. Premier Donald Tusk, gdy kierował krajem ponad 10 lat temu, wiele obiecał i niewiele zrobił. Minęła dekada i naród ponownie wybrał go na premiera zapominając, kim jest i komu służy. W mojej ocenie bardziej zależy mu na relacjach z sąsiadami niż na Polsce. Bardziej dba o zadowolenie Brukseli niż obywateli znad Wisły. Chce niby spokoju, robiąc wszystko, by tego spokoju nie było.

Niewątpliwie nie zdobyłby władzy, gdyby nie działania Prawa i Sprawiedliwości, partii, która rozbestwiona ośmioma latami władzy, zaczęła tak przesadzać w swoich działaniach, że ludzie mieli już tego dość. Można powiedzieć, że paradoksalnie to PiS przyczynił się do zwycięstwa Koalicji Obywatelskiej. Jednak marne to pocieszenie, bo czy hasło przewodnie rozliczenia pisowców coś zmieni? Czy samo wsadzenie za kratki nawet 100 czy 1000 działaczy PiS-u pomoże w problemach, z którymi dziś mierzy się Polska? Czy trudne, strategiczne i odważne decyzje będą wynikiem zapuszkowania aferzystów? Absolutnie nie. To nie ma z sobą nic wspólnego. Dziś kraj, jak nigdy wcześniej, potrzebuje odważnej – polskiej (a nie brukselskiej czy niemieckiej) władzy. Słowa bez pokrycia, których mistrzem nad mistrzami jest Donald Tusk, nie wystarczą. I choć w kolejne jego bajki uwierzą miliony, rzeczywistości to nie zmieni. A szkoda, bo trzeba przyznać, że jest tak doskonałym mówcą, tak sugestywnym, że jest w stanie przekonać łysych, by kupili sobie grzebienie. Gdyby wraz z tym darem szedł od premiera ważny dla kraju przekaz, mobilizacja do dobrych działań, to byłby w stanie wiele osiągnąć. Niestety, są to najczęściej tylko obiecanki.

„Inżynierowie" już pracują

Na koniec chciałbym ostrzec mieszkańców, podając przykład z naszej strzelińskiej ziemi. Mieszkanka Strzelina kilka dni temu odbierała dziecko swojej córki z przedszkola we Wrocławiu na Jagodnie. W pewnym momencie pojawił się przy niej na hulajnodze lub rowerze ciemnoskóry młody człowiek, który szybkim ruchem zerwał jej z szyi złoty łańcuszek z pamiątkowym medalionem i pomknął bez szans na złapanie. Dla kobiety był to szczególny cios, gdyż ukradł jej rodzinną pamiątkę. Sprawa została zgłoszona na policję. Jak się okazało, prawdopodobnie ten sam sprawca chwilę wcześniej okradł młodą dziewczynę. Nasza mieszkanka za naszym pośrednictwem ostrzega wszystkie panie, które wybierają się do Wrocławia, aby szczególnie na siebie uważały, aby nie dały się okraść w biały dzień.

I teraz pytanie retoryczne: Czy nie są to obrazy, które znamy z Francji, Niemiec i innych „nowoczesnych" krajów Europy Zachodniej, gdzie ilość afrykańskich „inżynierów" i „lekarzy" jest wielokrotnie większa niż w Polsce? Czy właśnie takiej Polski chcemy? Czy o taką Polskę walczyliśmy, głosowaliśmy i o takim ubogaceniu kulturowym marzymy? Polska była i jeszcze jest enklawą bezpieczeństwa na europejskiej mapie. Jednak czy długo wytrzymamy? Czy Ruch Obrony Granic jest w stanie wygrać z policją niemiecką, imigrantami i polskim systemem pobłażliwości, by nie powiedzieć – wrogości wobec Polaków niewpuszczających migrantów? Czy psikanie gazem przez polską policję w obywateli, którzy stają w obronie granicy nie jest przykładem zdrady narodowej? Pamiętajmy, że kiedy obcy kulturowo i negatywnie do nas nastawieni ludzie się tu zagnieżdżą, to będzie bardzo trudno się ich pozbyć. Działać trzeba przed, a nie po szkodzie.

Nawiążę krótko do historii. Czy nasi dziadkowie, którzy krew przelewali za wolność Polski w czasie wojen, nie przewracają się teraz w grobach, widząc co się dzieje..?

Kończąc, zaapeluję do premiera, choć podejrzewam, że moich słów nie przeczyta:

Panie premierze, może choć teraz proszę pomyśleć o Polsce. O kraju Mickiewicza, Słowackiego, Piłsudskiego, Wojtyły i milionów pozostałych Polaków. Proszę znaleźć w sobie odrobinę odwagi, by postawić się zwierzchnikom i zrobić coś dla kraju, dla naszej ojczyzny. Proszę nie sprzedawać tej ziemi za garść obietnic i politycznych srebrników.

Andrzej Kaczmarek

Politycznie i samorządowo

Gorące lato i gorący powiat

POWIAT

Już niedługo mieszkańcy naszego powiatu, a zarazem czytelnicy naszej gazety wyjadą na zasłużony wypoczynek. Wielkimi krokami zbliża się sezon urlopowy, a każdy odpoczywający liczy, że lato tego roku będzie słoneczne i gorące. To jednak nie jest takie pewne, bo wiemy jak jest z naszą pogodą - na dwoje babka wróżyła… Pewne jest natomiast to, że mimo nadchodzących wakacji od paru tygodni gorąco zrobiło się w powiecie strzelińskim, gdzie samorządowcy wytaczają przeciw sobie coraz cięższe działa i nic nie wskazuje, że temperatura sporu w najbliższym czasie spadnie.

Nasz przegląd zaczniemy jednak od krajowego podwórka. Wydaje się, że społeczeństwo polskie ma już dosyć tematów związanych z wyborami prezydenckimi. Wygrał kandydat PiS, Karol Nawrocki. Co niektórzy nazywają go kandydatem obywatelskim i po części tak jest, ale jak by nie patrzeć mocno wspierała go partia prezesa Jarosława Kaczyńskiego. Wiele osób twierdzi, że zwycięstwo Nawrockiego jest niespodzianką, jednak patrząc na kampanię Rafała Trzaskowskiego trudno oprzeć się wrażeniu, że sztab wyborczy kandydata na prezydenta Koalicji Obywatelskiej zrobił wszystko, aby Trzaskowski tych wyborów nie wygrał. Masa błędów, niespójny przekaz informacji i nachalna propaganda w „telewizji publicznej" miała duży wpływ na oddawane głosy. Trzeba też przyznać, że Nawrocki z dnia na dzień nabierał wiatru w żagle i płynął coraz szybciej. Na koniec trzeba dodać, że zwycięstwa nie odniósłby gdyby nie twarde i głośne poparcie szefostwa Konfederacji oraz skrajnie prawicowego kandydata Grzegorza Brauna. Wszystkie te elementy przyczyniły się do wiktorii prezydenta elekta. Niby już po wyborach, ale jak widać przegrani podgrzewają temat liczenia głosów twierdząc, że komisje popełniły wiele błędów i należy ponownie je przeliczyć. Statystyki pokazują, że jeżeli te błędy były, to mniej więcej jest ich tyle co zawsze. Może po prostu należy przełknąć tę przykrą porażkę i przyjąć do wiadomości zwycięstwo kontrkandydata. A tak na marginesie. Rozmawialiśmy z kilkoma członkami komisji wyborczych na terenie naszego powiatu i według ich słów nie ma mowy o jakichkolwiek przekrętach. Niektórym jest nawet przykro, że ich praca została tak niesprawiedliwie oceniona, a rozmawialiśmy z osobami z różnych komitetów.

Czy paniczny lęk premiera Donalda Tuska i jego pomocnika Romana Giertycha przed utratą władzy nie zaprowadzi naszego kraju nad przepaść? Oby otrzeźwienie przyszło jak najprędzej.

W naszym Sejmie też gorąco, ale stabilnie dla rządzących. Rząd premiera Donalda Tuska uzyskał wotum zaufania, czego można było się spodziewać, chociaż koalicjanci nie raz i nie dwa szczypali premiera. Ostatecznie, mimo wielu głosów krytyki, wszystko pozostało bez zmian, chociaż pytanie: na jak długo? Wydaje się, że nawet koalicjanci do tej pory ciepło nastawieni do premiera mają go serdecznie dosyć.

Obserwatorzy lokalnej polityki przyglądają się z kolei działaniom samorządowców powiatowych, a tutaj dzieje się naprawdę wiele. Najpierw koalicję rządzącą w powiecie przestali wspierać przewodniczący Norbert Raba i wiceprzewodniczący Paweł Rogaliński wywodzący się z KWW Inicjatywa Lokalna. Przestali *de facto* wspierać starostę Magdalenę Krupę startującą z tego samego ugrupowania. Powód oficjalny – utrata zaufania i wiele pomniejszych. Tak to bywa. W tym momencie do ofensywy przeszły kolejne frakcje, znajdujące się w składzie rady powiatu. Stworzono większość i nie zatwierdzono absolutorium dla mniejszościowego zarządu. Wynik głosowania 8 do 9 dla opozycji. Co dalej?

Cały czas trwa liczenie szabel i przegląd wojsk. Obydwie grupy w chwili obecnej bawią się w podchody. Wydaje się, że opozycji zależy na obaleniu obecnego zarządu, ale do tego potrzeba 11 radnych. Stronie rządzącej do utrzymania władzy, a może inaczej: do stabilnego rządzenia – potrzeba 9 radnych. Trwa walka o przeciągnięcie radnych niezdecydowanych na swoją stronę. Komu się to uda i czy tacy radni w ogóle są w radzie? Rodzi się pytanie, jakie będą dalsze ruchy? Wydaje się, że inicjatywa należy do większości, a więc kolejne kroki podejmie grupa większościowa, która – jak plotka powiatowa głosi – ma już plan na dalsze działania. Znając życie, druga strona też nie śpi. Kobiety są znane z tego, że są zawzięte, a pamiętajmy, że w zarządzie zasiadają trzy panie. Na rozstrzygnięcia czekamy z niecierpliwością, ale nie podlega żadnej dyskusji, że w tym kociołku jest parno i duszno. Kto będzie jadł z tego gara, a kto będzie zjedzony? Dowiemy się w najbliższym czasie. Na pewno mamy tu niezły galimatias.

Pozostało nam skomentować, co zadziało się ostatnio w naszych gminach. Tu jest spokojniej. Wszyscy włodarze otrzymali absolutoria, czyli takie swoiste wotum zaufania. Najciekawiej dla dziennikarzy i prasy było w gminie Strzelin. Na sesji nie pojawili się koalicjanci burmistrz Doroty Pawnuk wywodzący się z różnych środowisk związanych z Platformą Obywatelską. Najprawdopodobniej spowodowane było to ruchami w powiecie i brakiem porozumienia w sprawach powiatowych przez ugrupowanie wspierane czy wywodzące się z kręgów burmistrz Strzelina. Tajemnicą poliszynela jest to, że relacje między panią burmistrz a panią starostą są zimne i to słowo pada w tym artykule po raz pierwszy i ostatni. Ostatecznie opinia jednak była pozytywna dla włodarz miasta, gdyż w sukurs przyszli radni PiS-u. To spowodowało, że burmistrz cieszyła się z absolutorium. Zachodzi pytanie. Czy pomoc radnych PiS była jednorazowa czy szykuje się jakaś dłuższa współpraca?

Co wspólnego mają ze sobą wakacje i polityka? Jedni mówią, że to sezon ogórkowy. Fakty, które podaliśmy, świadczą, że wiąże je też wysoka temperatura. Temperatura otoczenia i temperatura sporu.

Jest ciekawie, ale żeby było wesoło przytaczamy mały żarcik polityczny:

„Przed Sejmem przechodzi dwóch jegomości. W budynku słychać gromkie „Sto lat, sto lat"

Chyba któryś poseł ma urodziny? – pyta pierwszy. – Nie, uchwalają wiek emerytalny – odpowiada drugi.

Śmiesznie? Zależy od punktu widzenia… i siedzenia!"

CM

eprasa.pl ebcd82fdb4

Sylwetka wciąż nie do końca gotowa na pokazanie się w stroju kąpielowym?

STRZELIN

Witamy słoneczny lipiec: za chwilę twoje wymarzone wakacje, a sylwetka wciąż nie do końca gotowa na pokazanie się w stroju kąpielowym? Spokojnie – nie wszystko stracone! Jeśli chcesz czuć się pewnie i lekko w swoim ciele jeszcze przed urlopem,

Monika Maciejewska-Zawada, specjalistka ds. modelowania sylwetki

mamy dla ciebie kilka sprawdzonych wskazówek, które możesz wprowadzić od zaraz.

– Pij minimum 2,5 litra wody dziennie. Wysoka temperatura, klimatyzacja i częste przebywanie na słońcu sprzyjają odwodnieniu i zatrzymywaniu wody w organizmie. Paradoksalnie – im więcej pijesz, tym szybciej pozbywasz się obrzęków i uczucia ciężkości. Woda przyspiesza też metabolizm i ułatwia spalanie tłuszczu.

– Jedz sezonowe warzywa. Lipiec to raj dla osób na diecie! Ogórki, cukinie, sałaty, pomidory – to nie tylko niskokaloryczne produkty, ale też prawdziwe bomby witaminowe. Ogórki zawierają aż 96% wody, działają moczopędnie i wspomagają oczyszczanie organizmu z toksyn. Włącz je do każdego posiłku – na surowo, w chłodnikach, smoothie lub jako dodatek do obiadu.

– Zrezygnuj z przetworzonych produktów. Białe pieczywo, słone przekąski i fast foody tylko pogłębiają uczucie opuchnięcia i spowalniają trawienie. Postaw na lekkostrawne, świeże posiłki – organizm ci za to podziękuje, a brzuch stanie się płaski i spokojny.

– Zadbaj o ciało profesjonalnie. Jeśli zależy ci na szybkim, ale skutecznym przygotowaniu ciała do wyjazdu – skorzystaj z naszych zabiegów modelujących w Studio Figura Strzelin. Endermologia działa jak intensywny masaż tkanek głębokich – pobudza krążenie, rozbija tkankę tłuszczową i ujędrnia skórę, która po kilku sesjach staje się gładsza i bardziej napięta. Fala vacum to hit przedwakacyjnych przygotowań – dzięki niej intensywnie pobudzamy przepływ limfy, co znacząco zmniejsza obrzęki, przyspiesza detoksykację organizmu i wyraźnie poprawia jędrność skóry na udach, ramionach czy brzuchu. Jeśli marzysz o podniesionych pośladkach i wymodelowanej talii – elektrostymulacja to rozwiązanie idealne. Wzmacnia mięśnie głębokie, rzeźbi sylwetkę bez wysiłku, poprawia postawę i skutecznie działa na tzw. "pelikany" na ramionach.

Zaledwie kilka zabiegów potrafi odmienić nie tylko wygląd, ale także samopoczucie. Twoje ciało nie musi być idealne, ale może być zadbane, jędrne i pełne energii. I właśnie takie najlepiej wygląda w bikini – szczęśliwe i zaopiekowane!

Monika, Studio Figura Strzelin – ekspertka ds. modelowania sylwetki

Nowy parking przy Ośrodku Zdrowia w Przewornie

Jeszcze w tym roku przy Ośrodku Zdrowia w Przewornie powstanie nowy parking. Inwestycja obejmuje także elementy małej architektury oraz zieleń. Gmina otrzymała na ten cel 55 tys. zł, a koszt całego przedsięwzięcia szacowany jest na około 110 tys. zł. Zakończenie prac planowane jest na koniec września.

PRZEWORNO

Parking będzie zlokalizowany na placu przy ośrodku, od strony sklepu pana Gintera – terenu należącego do gminy. – *Zaplanowano cztery miejsca postojowe, w tym jedno przeznaczone dla osób z niepełnosprawnościami* – wyjaśnia wójt Jarosław Taranek. – *Teren zostanie utwardzony, zamontowane będą ławki, kosze na śmieci oraz nowe nasadzenia. Celem inwestycji jest uporządkowanie przestrzeni w centrum miejscowości, poprawa bezpieczeństwa ruchu drogowego oraz ułatwienie dostępu do Zakładu Usług Komunalnych i Gminnego Ośrodka Zdrowia.*

Parking będzie zlokalizowany na placu przy ośrodku, od strony sklepu pana Gintera

Od strony telekomunikacji, gmina nie mogła zaplanować inwestycji – teren ten ma skomplikowany status własnościowy i należy m.in. do powiatu oraz telekomunikacji.

Wojciech Cerkowniak

eprasa.pl ebcd82fdb4

Stawiają na integrację i drogowe inwestycje

Kuropatnik – druga co do wielkości miejscowość w gminie Strzelin. Jest tu kościół, szkoła, remiza i sklep. Od roku funkcję sołtysa pełni Bernadeta Buczak. Jak zmienia się wioska dzięki zaangażowaniu mieszkańców i współpracy z samorządem?

Sołtys Bernadeta Buczak oraz radny Marek Rychlica opowiedzieli o potrzebach Kuropatnika

KUROPATNIK

Rok temu sołtysem Kuropatnika została Bernadeta Buczak. Od tego czasu działo się sporo. Kilkanaście dni temu zorganizowano nawet dużą imprezę plenerową – Dni Kuropatnika połączone z obchodami 80-lecia istnienia lokalnego klubu piłkarskiego. Jak nowej pani sołtys udało się zaangażować mieszkańców do pracy na rzecz lokalnej wspólnoty? – *Wszystko zaczęło się od wieńca dożynkowego* – wspomina Bernadeta Buczak. – *Ja po prostu otworzyłam drzwi, zaprosiłam mieszkańców do współpracy, a kto chciał, to przyszedł. Mam też taki charakter, że wychodzę do ludzi, uśmiecham się i chętnie rozmawiam. Zaczynałyśmy we trzy, a później zebrała się spora kilkunastoosobowa grupa. Panował świetny klimat do współpracy.*

Efektem zaangażowania mieszkańców było trzecie miejsce w ubiegłorocznym gminnym konkursie na najpiękniejszy wieniec dożynkowy. Pomysł założenia koła gospodyń i gospodarzy wiejskich narodził się naturalnie. Jednym z powodów była chęć integracji oraz możliwość pozyskania dotacji na działalność. Dziś koło liczy 18 osób, a w jego skład wchodzą m.in. członkowie rady sołeckiej. Dzięki dofinansowaniu KGiGW kupiło sprzęt, m.in. gofrownicę, maszynę do granity i popcornu, podgrzewacz, garnek elektryczny, a także materiały do rękodzieła.

Plany na przyszłość obejmują m.in. organizację warsztatów i wyjazdów integracyjnych. – *Chcemy korzystać z różnych możliwości, integrować się i działać, bo mamy chęci i pomysły* – podkreśla sołtys Bernadeta Buczak. KGiGW nie ma swojej siedziby, ale z uprzejmości strażaków korzysta ze starej remizy w centrum wsi.

„Wymagania są wysokie…"

Kuropatnik to miejscowość o dużych potrzebach, wynikających m.in. z liczby mieszkańców, która… stale rośnie. Osiedla się tu coraz więcej osób. Wiele ma w Kuropatniku domki letniskowe. Jak zauważa radny Marek Rychlica, największym wyzwaniem od lat pozostaje infrastruktura drogowa. – *Mamy odcinki gminne i powiatowe, zatem konieczna jest współpraca z samorządami na różnych szczeblach* – tłumaczy. – *Dzisiaj w sołectwie panuje bardzo dobry klimat do współpracy z władzami gminy, z urzędnikami, z panią burmistrz Dorotą Pawnuk, z radnymi – zarówno gminnymi, jak i powiatowymi, szczególnie z radnym Aleksandrem Ziółkowskim i Jackiem Maćkówką, a także z panią starostą Magdaleną Krupą oraz wicemarszałkiem Wojciechem Bochnakiem. Kilka tygodni temu po monitach pani sołtys i radnego Aleksandra Ziółkowskiego udało się na przykład zebrać pobocze przy drodze dojazdowej do Kuropatnika, a także uzupełnić nawierzchnię na ul. Czereśniowej* – wymienia radny Marek Rychlica.

Niedawno zakończono także remont ulicy Kaczerki, rozpoczęty jeszcze w poprzedniej kadencji, a obecnie ogłoszono przetarg na modernizację ulicy Bukowej. – *Stan dróg sukcesywnie ulega poprawie* – podkreśla nasz rozmówca.

– *Mieszkańcy zgłaszają cały czas różne potrzeby do mnie i do pani sołtys* – kontynuuje. – *Wymagania są wysokie, ale trzeba pamiętać, że inwestycje drogowe to często działania wieloletnie. W tym roku z funduszu sołeckiego i budżetu gminy Strzelin przeznaczono np. środki na wykonanie dokumentacji ul. Krajobrazowej. To pierwszy krok* – tłumaczy radny Marek Rychlica, który podkreśla, że z roku na rok wioska pięknieje. Obecnie trwa także termomodernizacja budynku szkoły. – *Istotne są też plany starostwa powiatowego, dotyczące remontu drogi powiatowej Kuropatnik – Gościęcice, o co zabiegają radni Ziółkowski i Maćkówka. Jeśli uda się zrealizować tę inwestycję, to dojazd do Kuropatnika z każdej strony będzie bardzo dobry* – zauważa radny Marek Rychlica.

Marzeniem – remont starej świetlicy

– *Moim marzeniem jest odnowienie starej świetlicy* – podkreśla pani sołtys. – *Może za iks lat się to uda, bo budynek ma przecudowną historię i ogromny potencjał oraz poprawi wizerunek miejscowości. Weszłam tam i poczułam ten klimat. Oczami wyobraźni zobaczyłam występujące na scenie nasze KGiGW. Bardzo bym chciała, żeby chociaż trochę go wyremontować, ale obecnie to infrastruktura drogowa jest priorytetem. Innym marzeniem, myślę, że bardziej realnym, jest wykonanie chodnika, na który jest dokumentacja, przy drodze powiatowej oraz utwardzenie pobocza przy drodze na cmentarz, gdzie spacerują mieszkańcy* – dodaje sołtys Bernadeta Buczak.

Z mniejszych inwestycji – pani sołtys planuje odwodnienie placu zabaw przy ul. Kaczerki oraz sukcesywną wymianę urządzeń. – *Być może uda się pozyskać jakieś dofinansowanie. Ja jestem cierpliwa. Jestem przedstawicielem mieszkańców, ale nie decyduję – mogę prosić, rozmawiać, wskazywać, że mamy konkretną potrzebę. Chciałabym podkreślić, że współpraca z panią burmistrz, panią starostą, radnymi i pracownikami urzędu dobrze się układa* – zaznacza pani sołtys. Plac zabaw przy remizie w Kuropatniku czekają jedynie kosmetyczne zmiany – jeszcze w tym roku zostanie zamontowana huśtawka tzw. bocianie gniazdo.

Jak podkreślają nasi rozmówcy, w ostatnich miesiącach udało się zrobić wiele – zarówno jeśli chodzi o inwestycje, jak i o integrację mieszkańców. – *Chcemy to kontynuować. Pracujemy nad tym, żeby zachęcać kolejne osoby do uczestniczenia w życiu naszej społeczności* – dodaje sołtys Bernadeta Buczak. Siłą miejscowości są prężnie działające organizacje – lokalny klub piłkarski Gromnik Kuropatnik, Ochotnicza Straż Pożarna, a także wspomniane koło gospodyń i gospodarzy wiejskich. – *Dziś Kuropatnik jest beneficjentem współpracy różnych ludzi na różnych szczeblach. Z tego trzeba się cieszyć* – podkreśla radny Marek Rychlica. – *Jesteśmy ekipą, która chce działać i to nas napędza* – podsumowuje sołtys Bernadeta Buczak.

Magdalena Ziółkowska

PROMOCJA WIOSENNA TANIEJ NIE BĘDZIE
TANI, DOBRY WĘGIEL NA SKŁADZIE
ZANIM KUPISZ W SKLEPIE PGG, ZADZWOŃ DO NAS!
JELCZ-LASKOWICE, ul. Wrocławska 10
Teren POLMOZBYTU (za stacją Lotos)
Tel. 607-566-802 • Tel. 607-566-803
- ORZECH SILESIA (polski) 30-50 mm, 30Mj/kg - 990 zł/t
- WĘGIEL KOSTKA 27 Mj/kg - 1290 zł/t max. 3% popiołu
- WĘGIEL ORZECH 27 Mj/kg - 1240 zł/t max. 3% popiołu
- GROSZEK 5-25 mm, 27 Mj/kg - 1240 zł/t max. 3% popiołu
- GROSZEK 5-25 mm, 25 Mj/kg - 1140 zł/t
- GROSZEK 5-25 mm, 23 Mj/kg - 1040 zł/t
- GROSZKI i ORZECHY WORKOWANE + 150 zł/t
- KOKS ORZECH 28 Mj/kg - 1540 zł/t
- PELLET PRZEMYSŁOWY - 1000 zł/t (worki 25 kg)
- PELLET OLCZYK A1 - 1300 zł/t (worek 15 kg - 19,50 zł)
- DREWNO OPAŁOWE POCIĘTE W KLOCKI BRZOZA, OLCHA, SOSNA - 250 zł m3
SPRZEDAŻ RATALNA, TRANSPORT GRATIS DO 15 KM OD 1 TONY

eprasa.pl ebcd82fdb4

4 - 10 lipca 2025

Treść programu i foto dzięki uprzejmości: Prasowej Agencji Telewizyjnej, Polsatu, TVP1, TVP2, TVN, TV4, TVN7, TV Puls, TV Trwam, TVP Kultura
INFORMUJEMY, ŻE REDAKCJA NIE PONOSI ODPOWIEDZIALNOŚCI ZA ZMIANY W PROGRAMACH TV
Wydawca: Dodatek sp. z o.o., ul. Wiatrakowa 11/3, 85-115 Bydgoszcz, tel. 516-018-821, e-mail: iwona@magraf.pl. Redaktor naczelny: Sławomir Grzmiel
ISSN 1643-2460 • Skład komputerowy: Magraf sp.j.

Piątek

12:20 TVP KULTURA

Mój przyjaciel Hachiko

Dramat, USA, Wielka Brytania, 2009

Wracając z pracy Profesor Parker Wilson (Richard Gere) znajduje bezdomnego szczeniaka. Przygarnia go i wkrótce między nim a czworonogiem zawiązuje się niezwykła, ciepła więź. Znajomi profesora Wilsona przekonają się, że psia wierność nie jest wcale legendą. Zapraszamy do obejrzenia tego wyciskacza łez...

Sobota

09:10 TVP KULTURA

Płoty

Dramat, Kanada, USA, 2016

Lata pięćdziesiąte, Pittsburgh. Troy Maxson (Denzel Washington) jest mężem Rose (Viola Davis) i ojcem dwóch synów. W młodości był utalentowanym baseballistą, ale mógł grać tylko w lidze dla czarnoskórych. Kiedy w końcu zmieniły się przepisy i mężczyzna miał szansę na zawodowstwo, okazało się, że jest już na to za stary. Rozczarowany i pełen żalu, musi zarabiać na życie jako śmieciarz. Kiedy jednak jego syn Cory (Jovan Adepo) zaczyna myśleć o karierze sportowej, w ojcu odżywają dawne ambicje i marzenia.

INNE DATY EMISJI: PIĄTEK, 20:00

Niedziela

19:45 TVN

Władca pierścieni: Drużyna Pierścienia

Przygodowy, fantasy, Nowa Zelandia, USA, Niemcy, 2001

W odległej epoce zręczni kowale elfów wykuli dziewiętnaście Pierścieni obdarzonych niezwykłą mocą. Każdy, kogo obdarowano Pierścieniem mógł cieszyć się długowiecznością i liczyć na wszelki dostatek. Trzy Pierścienie otrzymali królowie elfów, siedem - władcy krasnali, dziewięć przypadło ludziom. Jednak żaden z tych dziewiętnastu Pierścieni nie miał tak potężnej mocy nad pozostałymi, jak ten, który osobiście wykuł Sauron, Władca Ciemności. Pewnego dnia Sauron stracił swój Pierścień, a wraz z nim swą nieograniczoną władzę. Po wielu wiekach okazało się, że...

Poniedziałek

22:20 TVN 7

Gran Torino

Dramat, USA, Niemcy, 2008

Will Kowalski (Clint Eastwood) jest emerytowanym żołnierzem, weteranem wojny koreańskiej. Uosabia stereotyp białego Amerykanina - nie znosi Latynosów, Azjatów i wszelkich emigrantów. Kiedy w jego sąsiedztwie zamieszkuje rodzina Chińczyków, Will okazuje jej jawną wrogość. Wszystko zmienia się, kiedy Will odpiera atak młodzieżowego gangu i staje się lokalnym bohaterem otoczonym powszechnym szacunkiem.

Wtorek

21:15 TVP KULTURA

Amelia

Komedia romantyczna, Francja, 2001

Amelia Poulain urodziła się w Paryżu, ale jej dzieciństwo nie należało do najszczęśliwszych. Mama umarła, gdy spadła na nią japońska turystka, która popełniła samobójstwo, rzucając się z wieży Eiffla. W następstwie tej tragedii ojciec dziewczynki, lekarz, który już wcześniej miewał z córką kontakt głównie za pomocą stetoskopu podczas badań, przeniósł wszystkie swoje uczucia na ogrodowego krasnala. Poczucie osamotnienia małej Amelii pogłębiła ostatecznie jej rybka, Kaszalot, która popełniła samobójstwo, wyskakując z akwarium...

INNE DATY EMISJI: ŚRODA, 23:45

Środa

20:00 TV PULS

Skazany

Akcja, USA, 2017

Biznesmen Jacob Harlon trafia do więzienia po spowodowaniu śmiertelnego wypadku. By przetrwać za kratkami, musi nauczyć się obowiązujących w zakładzie karnym reguł, ale również wyrachowania i sprytu. Z czasem Jacob zacznie rozumieć, że jedyną gwarancją na przeżycie jest dołączenie do któregoś z więziennych gangów. Decyzja, którą podejmie, uratuje go od śmierci, ale napiętnuje na resztę życia. Wkrótce po wyjściu z więzienia, przywódcy gangu zmuszą Jacoba do przeprowadzenia zbrojnej operacji przeciwko największym rywalom. Były skazaniec znajdzie się w sytuacji, w której zaciągnięte długi można spłacić wyłącznie krwią.

Czwartek

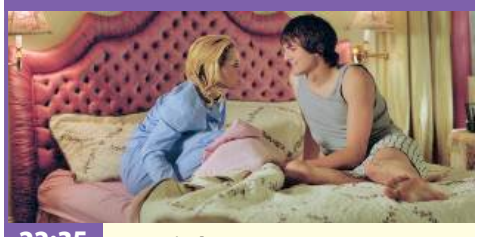

22:35 POLSAT

Nowożeńcy

Komedia, USA, Niemcy, 2003

Młody prezenter radiowy, Tom Leezak, poznaje Sarah McNerney, dziewczynę pochodzącą ze snobistycznej i niezwykle bogatej rodziny. Młodzi zakochują się w sobie bez pamięci i po bardzo krótkim czasie znajomości postanawiają się pobrać. Wkrótce potem, nowożeńcy wyjeżdżają w romantyczną podróż do Europy. Okazuje się, że młodzi ludzie dopiero po zawarciu związku małżeńskiego zaczynają się poznawać i dowiadywać, jacy są naprawdę, co doprowadza do niezwykle napiętej atmosfery. Na domiar złego, w ślad za nimi podąża Peter, były chłopak Sary...

PIĄTEK • 4 lipca

TVP 1

04:45 Akacjowa 38 - serial kostiumowy, 2017
05:55 Info Poranek
07:00 Transmisja Mszy Świętej
07:30 Wciąż uczyć się żyć. - reportaż
08:00 Noce i dnie - serial, 1977
09:00 Ranczo - serial obycz., Polska, 2007
09:55 Komisarz Alex - serial krym.
10:45 Ojciec Mateusz - serial
11:35 Okrasa łamie przepisy - magazyn kulinarny
12:10 Agrobiznes
12:35 Magazyn Rolniczy
12:50 Natura w Jedynce - Camargue - dok., Franc., 2022
13:50 Wielka Wyprawa Maluchów 2025 - felieton
14:00 Wichrowe wzgórze - serial obycz., Turcja, 2024

TVP 2

04:35 Na dobre i na złe - serial
05:30 M jak miłość - serial, 2025
06:20 Anna Dymna - spotkajmy się
06:55 Dla niesłyszących - Barwy szczęścia - serial obycz., 2025
07:30 Pytanie na śniadanie - w tym: Serwis Info i Pogoda Flesz
11:15 Operacja zdrowie - magazyn medyczny
11:50 Przygody psa Cywila - serial przygodowy
12:30 Koło fortuny - teleturniej
13:15 Miłość i nadzieja - serial obycz., Turcja, 2022
14:00 Va Banque - teleturniej
14:35 Na sygnale - serial fabularyzowany
15:05 La Promesa - pałac tajemnic - serial, Hiszp., 2023
16:00 Koło fortuny - teleturniej

TVN

06:10 Uwaga! - program interw.
06:25 Ukryta prawda - program obyczajowy
07:20 Kuchenne rewolucje - program kulinarno-rozrywkowy
09:25 Wycieczkowiec - Nauczycielka Ewa płynie wycieczkowcem z mężem Tomkiem. Ewa jest w szoku, kiedy spotyka na statku swojego ucznia Maksa, który ją kocha. Ewa zaczyna spotykać się z Maksem...
10:25 Zagadki losu - program obyczajowy
11:30 Kuchenne rewolucje - program kulinarno-rozrywkowy
12:35 Szpital - program obyczajowy
13:40 Ukryta prawda - program obyczajowy
16:55 Kuchenne rewolucje - program kulinarno-rozrywkowy

POLSAT

05:59 Nowy dzień z Polsat News
08:30 Malanowski i Partnerzy - W biurze detektywów zjawia się roztrzęsiona Marlena Wojtczak, która pokazuje Malanowskiemu portret pamięciowy gwałciciela poszukiwanego przez policję. Gwałciciel jest łudząco podobny do jej brata...
09:30 Sekrety rodziny - program obyczajowy
10:30 Trudne sprawy - program obyczajowy
11:30 Gliniarze - Podczas włamania zostaje zabity poruszający się na wózku informatyk. Z jego mieszkania skradziony zostaje laptop...
14:40 Dlaczego ja? - serial paradokumentalny
15:50 Wydarzenia - program informacyjny

TVP Kultura

06:05 Afisz kulturalny ekstra
06:15 Muzyczne poranki
06:45 Tamte lata, tamte dni - Ewa Szykulska - magazyn
07:30 Podróże z historią - Śląsk nieoczywisty - dok., Polska, 2017
08:10 Jak to się mówi, czyli Kasia u Bralczyka - magazyn
08:50 Thierry Śmiałek - serial przyg.-hist., Franc., 1963
10:00 Wydarzenie aktualne
10:25 Festiwal Eufonie, 2021 - koncert, 2021
11:20 Galeria sztuki na ekranie - Manet - dok., Wlk. Bryt., 2021
12:20 Mój przyjaciel Hachiko - obycz., USA, Wlk. Bryt., 2009 ●
14:00 Rawhide - Incydent z wilczymi wnykami - western, USA, 1959
15:05 Gwiazda szeryfa - western, USA, 1957

TV Puls

06:00 Policjanci z Miami - serial kryminalny
08:00 Kobra - oddział specjalny - serial kryminalny
10:00 Zaklinaczka duchów - Z synem Melindy kontaktuje się duch dziewczynki, która zmarła na białaczkę. Wkrótce chłopiec znika bez śladu. Wszyscy angażują się w poszukiwania chłopca.
10:55 Maria z przedmieścia - serial obyczajowy
12:50 Zaklinaczka duchów - serial fabularny
13:50 Lombard. Życie pod zastaw - Tomasz Jugowski to gangster i były partner Dorki. Owocem ich związku jest 5-letnia córka Nikola. Jako rodzice nie mają uregulowanego stosunku prawnego, co do opieki nad dziewczynką. Dorka chciałaby uchronić Nikolę przed brakiem obecności taty w jej życiu.

TVN 7

05:05 Ten moment - program obyczajowy
05:40 Szkoła - Trzynastoletnia Łucja Nowaczyk wygląda na starszą, więc wykorzystuje to, by umawiać się z młodymi mężczyznami. Dziewczyna nagrywa spotkania, a gdy mężczyźni proponują jej seks grozi im, że...
08:40 Ukryta prawda - program obyczajowy
11:50 Kartoteka 7 - serial dokumentalno-kryminalny
12:55 Detektywi - Anna Potaczek i Maciej Dębosz na prośbę klienta ustalają okoliczności śmierci jego matki. Mężczyzna podejrzewa, że do śmierci kobiety doprowadziła jego siostra
13:55 Szkoła - Licealistka z 1a Nikola Szymaniak przechodzi okres buntu i jest przez to arogancka wobec koleżanek i nauczycieli...

TV 4

06:00 Łowcy skarbów. Kto da więcej **07:55** Bogaty Dom - Biedny Dom - program paradok. **08:55** Dlaczego ja? - serial paradokumentalny **10:55** Na Ratunek 112 - serial obyczajowy **11:25** Na ratunek 112 - serial obyczajowy **11:55** Policjantki i Policjanci - serial paradok.
13:55 Trudne sprawy - program obyczajowy **17:00** Policjantki i Policjanci - serial paradok. **18:00** Łowcy skarbów. Kto da więcej **19:00** Policjantki i Policjanci - serial paradok. **20:00** Mister Supranational 2025 **23:00** Bez litości - sens., USA, 2014
01:45 STOP Drogówka - serial policyjny **02:45** Interwencja - magazyn reporterów **02:55** Śmierć na 1000 sposobów **03:25** Lubię disco! **04:25** Top 10 - Lista Przebojów **05:30** Telezakupy TV Okazje

14:55 Jaka to melodia? - teleturniej muzyczny
15:35 Gra słów. Krzyżówka - teleturniej
16:05 Dziedzictwo - serial, Turcja
17:00 Teleexpress
17:20 Jaka to melodia? - teleturniej muzyczny
18:00 Reporterzy - magazyn
18:20 Akacjowa 38 - serial kostiumowy, 2017
19:30 Program inform. 19.30
19:55 Pytanie dnia
20:10 Sport
20:15 Pogoda
20:30 Piłka nożna - Mistrzostwa Europy kobiet - Niemcy-Polska
23:15 Galimatias czyli Kogel-Mogel II - kom., Polska, 1989
01:05 Eiffel - fab., Franc., 2021

16:35 Familiada - teleturniej
17:20 Miłość i nadzieja - serial obycz., Turcja, 2022
18:15 Va Banque - teleturniej
18:50 Jeden z dziesięciu - telet.
19:25 Barwy szczęścia - serial obycz., 2025
20:05 Program rozrywkowy
00:20 Kino relaks - Okrucieństwo nie do przyjęcia - kom., USA, 2003. Pełna zaskakujących zwrotów akcji czarna komedia z wątkiem romantycznym i błyskotliwymi dialogami na miarę najlepszych filmów tego gatunku.
02:10 Porzucony - serial, Wlk. Bryt., 2016
03:10 Akacjowa 38 - serial kostiumowy, 2015

18:00 Detektywi - program kryminalny
19:00 Fakty
19:30 Sport
19:40 Pogoda
19:50 Uwaga! - program interw.
20:00 Łowca czarownic - przyg., USA, Chiny, Kan., 2015
22:20 Matrix - SF, USA, 1999
01:05 Kuba Wojewódzki - talk-show
02:15 Yellowstone 2 - miniserial, USA
03:15 Szpital - program obyczajowy
04:15 Uwaga! - program interwencyjny
04:35 Jak to jest zrobione - serial popularnonaukowy, Kanada
05:05 Recepta na stary dom - program edukacyjny

16:15 Pogoda
16:20 Interwencja - magazyn reporterów
16:35 Gliniarze - serial paradokumentalny
17:40 Trudne sprawy - program obyczajowy
18:50 Wydarzenia - program informacyjny
19:15 Gość Wydarzeń - rozmowa dnia
19:30 Sport
19:40 Pogoda
19:55 Hobbit: Niezwykła podróż - sens., USA, N. Zel., 2012
23:50 Inna kobieta - kom., USA, 2014
02:15 Nasz Nowy Dom - program rozrywkowy
04:40 Disco Gramy - program muzyczny
05:25 Telezakupy TV Okazje

16:50 Informacje kulturalne
17:10 Spotkania z gwiazdami - Urszula - widowisko kameralne, 1997
18:00 Malinowy król, 1985
18:55 Ziarno - renesans fotografii analogowej - dok., USA, 2021
20:00 Podróż do Ameryki - Płoty - fab., Kan., USA, 2016 ●
22:25 Europejski Stadion Kultury 2025 - Koncert Kolektywów - widowisko
00:10 Kafka - serial biograficzny, Austria, Niemcy, 2024
01:10 Drugie życie pana Alaina - kom., Franc., 2018
03:05 Noc krótkich filmów - Dygot • Stagnant
03:50 Kino nocne - Katyń. Ostatni świadek - dram., Wlk. Bryt., Polska, 2018

15:50 Ranczo - serial kom., Polska
18:00 Lombard. Życie pod zastaw - paradokument
20:00 Komando - akcja, USA, 1985. John Matrix jest emerytowanym pułkownikiem. Po opuszczeniu sił zbrojnych i zamieszkał w górach wraz ze swoją 11-letnią córką Jenny. Pewnego dnia dziewczynka zostaje porwana przez...
21:55 Bóg zemsty - akcja, USA, 2011
00:00 Palido: W imię zemsty - akcja, 2023
02:00 Menu na miarę - program kulinarny
03:00 Dyżur - serial medyczny
04:00 Menu na miarę - program kulinarny
05:00 Dyżur - serial medyczny

14:55 Sędzia Anna Maria Wesołowska - serial sądowy
16:55 Szpital - Dr Michał Morawski zajmuje się parą po wypadku rowerowym. Kobieta jest starsza od mężczyzny o 30 lat...
17:55 Zagadki losu - program obyczajowy
19:00 Ukryta prawda - program obyczajowy
20:00 Małżeństwo na skróty - kom., Australia, 2021
22:10 Bajecznie bogaci Azjaci - kom., USA, 2018
00:40 Świadek koronny - sens., Polska, 2007
02:50 Żyjąc z potworem - historie ludzi dzielących dom z zabójcą
03:55 Usterka - program poradnikowy

TV Trwam

09:45 Jestem Mamą **10:00** Inf. dnia **10:15** Pod tym znakiem zwyciężysz **11:25** 7 Sakramentów Kościoła **11:35** Natura et Homo **12:00** Anioł Pański **12:03** Inf. dnia **12:20** Nabieja - kawałek Polski w Ugandzie **13:00** Słudzy Boga i człowieka. Aniołowie
13:30 Msza św. **14:30** Drzwi do lasu **14:55** Słowo życia **15:00** Modlitwa do Bożego Miłosierdzia **15:20** Mocni w Wierze **15:50** Ma się rozumieć **16:00** Inf. dnia **16:10** Natura Obiektywnie **16:30** Mateczniki Polskości
16:40 Prosto o gosp. **17:00** Polonia **17:30** Geopolityka **17:55** Poczet Wlk. Polaków **18:00** Anioł Pański **18:05** Inf. dnia **18:15** Westerplatte Młodych **19:00** Warto zauważyć... **19:30** Brat Franciszek **20:00** Inf. dnia **20:20** Różaniec **20:50** 7 Sakramentów Kościoła **21:00** Apel Jasnog. **21:20** Inf. dnia **21:40** Polski Punkt Widzenia

eprasa.pl ebcd82fdb4

SOBOTA • 5 lipca

TVP 1

04:30 Awantura o Basię - obycz., Polska, 1995
06:20 Balans bieli - magazyn
07:00 Transmisja Mszy Świętej
07:40 Rok w ogrodzie
08:05 Rok w ogrodzie Extra
08:20 Pełnosprawni - magazyn dla niepełnosprawnych
08:50 Ranczo - serial obycz.
09:55 Komisarz Alex - serial krym.
10:50 Ojciec Mateusz - serial
11:45 Było sobie morze - anim., Polska, 2021
12:15 Dobre strony - Małgorzata Szumowska i Krzysztof Zalewski - reportaż
12:30 Gwiazdy w południe - Taggart - western, Wlk. Bryt., 1964
14:25 Okrasa łamie przepisy - magazyn kulinarny
15:00 W 80 dni dookoła świata - serial przyg., Franc., Włochy, Niemcy, 2021

16:05 Dziedzictwo - serial, Turcja
17:00 Teleexpress
17:20 Pogoda
17:35 Ojciec Mateusz - serial
18:25 Przed ekranem
18:40 Jaka to melodia? - teleturniej muzyczny
19:30 Program inform. 19.30
19:55 Pytanie dnia
20:05 Sport
20:10 Pogoda
20:20 Profilerka - serial krym., Polska, 2024
21:20 Hit na sobotę - Król złodziei - fab., Wlk. Bryt., 2018
23:20 John Rambo - fab., USA, 2008
01:00 Bilet na księżyc - obycz., Polska, 2013
03:15 Piranie - fab., Włochy, 2019

TVP 2

05:30 Dla niesłyszących - Barwy szczęścia - serial
06:35 Dla niesłyszących - M jak miłość - serial, 2025
07:30 Pytanie na śniadanie - w tym: Serwis Info i Pogoda Flesz
11:35 Górna półka smaku - cykl kulinarno-detektywistyczny
12:10 Nasz dom w górach - serial obycz., Niemcy, 2021
13:00 Nasz dom w górach - serial obycz., Niemcy, 2023
14:00 Familiada - teleturniej
14:35 Koło fortuny - teleturniej
15:15 Szansa na sukces. Opole 2025 - widowisko muzyczne
16:15 Na dobre i na złe - serial
17:10 Postaw na milion - teleturniej

18:10 Zmiennicy - serial, 1986
19:15 Słowo na niedzielę
19:25 Informacje kulturalne
19:45 Przed ekranem
20:00 Lato z Radiem i Telewizją Polską - Zakopane cz. I - widowisko
21:00 Lato z Radiem i Telewizją Polską - Zakopane cz II - widowisko
22:10 Biały potok - komediodramat, Polska, 2021
23:45 Morderstwa w Figeac - film kryminalny, Franc., 2022
01:30 Porzucony - serial, Wlk. Bryt., 2016
02:30 Akacjowa 38 - serial kostiumowy, 2015

TVN

05:10 Uwaga! - program interwencyjny
05:25 Ukryta prawda - program obyczajowy
06:20 Kuchenne rewolucje - „Best Bar" to jeden z pierwszych lokali typu fast food, który otworzono w Ostrowie Wielkopolskim. Po zmianie właściciela lokal podupadł, jest zaniedbany. Na ratunek przybywa Magda Gessler.
07:15 Magda gotuje internet - program kulinarno-rozrywkowy
07:45 Dzień Dobry Wakacje
11:30 Na Wspólnej Omnibus - serial obycz., Polska
13:20 Szpital św. Anny - program obyczajowy
15:25 Anatomia piękna - program rozrywkowy
16:30 Liga sprawiedliwości - przyg., USA, Kan., Wlk. Bryt., 2017

19:00 Fakty
19:30 Sport
19:35 Raport Speedway Grand Prix
19:40 Pogoda
19:45 Milionerzy - program rozrywkowy
20:55 Kocha, lubi, szanuje - kom., USA, 2011
23:25 Faceci od kuchni - kom., Franc., Hiszp., 2012
01:10 Klara - serial, Polska
02:30 MasterChef Nastolatki - program kulinarno-rozrywkowy
03:50 Uwaga! - program interwencyjny
04:10 Jak to jest zrobione - serial popularnonaukowy, Kanada
04:40 Recepta na stary dom - program edukacyjny

POLSAT

06:00 Nowy dzień z Polsat News
09:40 Smerfy 2 - anim., USA, 2013
11:50 I kto to mówi 2 - kom., USA, 1990. James nadal marzy o lataniu, ale póki co zarabia na życie jako taksówkarz. Pracująca jako księgowa Mollie dwoi się i troi, by utrzymać rodzinę, lecz ich związek najwyraźniej przechodzi lekki kryzys. Kiedy na świat przychodzi kolejne dziecko, mały Mickey zaczyna być zazdrosny o siostrzyczkę..
13:30 Gliniarze - Dochodzi do zabójstwa bezdomnego mężczyzny. Okazuje się, że denat był niegdyś znanym w stolicy włamywaczem...
16:35 Nasz Nowy Dom - program rozrywkowy
17:35 Awantura o kasę - teleturniej

18:50 Wydarzenia - program informacyjny
19:15 Prezydenci i Premierzy - rozmowy J. Gugały
19:30 Sport
19:40 Pogoda
19:55 Kabaret na żywo
22:05 Mega hit - Szybcy i wściekli 6 - sens., USA, Jap., Hiszp., Wlk. Bryt., 2013. Vin Diesel, Paul Walker i Dwayne Johnson poprowadzą razem drużynę gwiazd do kolejnego wyścigu, którego stawką będzie ocalenie zachodniej cywilizacji.
00:55 Kod da Vinci - sens., USA, 2006
04:40 Disco Gramy - program muzyczny
05:25 Telezakupy TV Okazje

TVP Kultura

06:05 Wakacje z Madonną - dramat obyczajowy, Polska, 1983
07:40 Portrety - Stefan Kamasa - reportaż
07:55 Ennio Morricone w Krakowie - koncert muzyki filmowej, 2007
08:45 Informacje kulturalne - magazyn
09:10 Płoty - dramat., Kan., USA, 2016 ●
11:35 Wydarzenie aktualne - program informacyjny
12:15 Dokument tygodnia - Mel Gibson, portret ekscentryka - dokument, Franc., 2021
13:20 Tacy byliśmy - Perfect - reportaż
14:00 Hrabina Cosel - Kamaryla • Władza • Upadek - serial, Polska, 1968
17:10 Malta Festival Poznań 2025 - reportaż

17:45 Retro kino - Gwiazda szeryfa - western, USA, 1957
19:30 20×20 lat TVP Kultura - Bartek Wąsik
20:00 Bilet do kina - Gloria - serial kryminalny
22:00 „Unity" - światowa premiera z udziałem J.J. Orlińskiego - koncert, 2025
23:35 Tacy byliśmy - Perfect - reportaż
00:15 Kino nocne - Azyl - dram., Wlk. Bryt., Czechy, USA, 2017
02:30 20×20 lat TVP Kultura - Bartek Wąsik
03:05 Dokument w podróży - Ogniem pisane - dok., Indie, 2021
04:30 Teledyski

TV Puls

06:00 Kobra - oddział specjalny - Krüger staje się zakładniczką w hotelu, a Paul przygotowuje się do wyjazdu do Nowej Zelandii.
08:00 Wojciech Cejrowski. Boso - Etiopia - Wojciech Cejrowski przekracza mury miasta-twierdzy. Miejsca strzegą zbrojni w dzidy wartownicy, a wysoki mur oddzie la miasto od reszty świata.
09:00 Taki jest świat - przegląd wydarzeń z całego globu.
10:00 Lombard. Życie pod zastaw - Artur i Dominika poznają się na sesji ślubnej - ona robi młodej parze zdjęcia, on ich filmuje. Zauroczeni sobą, spędzają wspólnie noc. Dziewczyna przyznaje się, że planuje wyjechać na stałe za granicę. Artur, który się w niej zakochał deklaruje, że pojedzie razem z nią.

20:00 355 - akcja, USA, Chiny, 2022. Największe agencje wywiadowcze z różnych stron świata wpadają na trop międzynarodowej organizacji przestępczej, która planuje globalny atak zagrażający bezpieczeństwu ludzkości.
22:20 Top Gun - akcja, USA, 1986
00:45 Pakt z mordercą - akcja, USA, Hiszp., Niemcy, 2017. Lucas jest byłym żołnierzem i płatnym zabójcą. Wkrótce pojawia się przed nim ważna misja - musi śledzić pewną dziewczynę, Ellę...
02:25 Dyżur - serial medyczny
03:05 Taki jest świat - przegląd wydarzeń z całego globu.
04:00 Menu na miarę - program kulinarny
05:00 Dyżur - serial medyczny

TVN 7

05:20 Szkoła - Patryk Słupiński z licealnej 3b przeżywa żałobę po śmierci mamy. Chłopak próbuje zagłuszyć smutek i pod nieobecność ojca organizuje w domu imprezę.
06:20 Wiza na miłość - serial paradokumentalny
07:20 Bugs Bunny Builders - animacja
08:05 Wiki i jej sekret - film rodzinny, Franc., 2021. Ośmioletnia Wiki, wraz z tatą, przeprowadza się do małego miasteczka w górach. Choć nowe miejsce jest pełne uroku, Wiki tęskni za dawnym życiem.
09:50 Ukryta prawda - program obyczajowy
13:55 Detektywi - program kryminalny
15:55 Grawitacja - SF, USA, Wlk. Bryt., 2013

17:55 Karol. Papież, który pozostał człowiekiem - miniserial obycz., Włochy, Polska, Kanada
20:00 Godzilla minus 1 - przyg., Jap., 2023. W powojennej Japonii były pilot myśliwca po dołącza do walki ze zmutowanym potworem, który atakuje wybrzeże kraju.
22:40 Infiltracja - sens., USA, Hong Kong, 2006. Bostońska policja stanowa toczy walkę z przestępczością zorganizowaną przez przeniknięcie do środka jego organizacji.
01:55 Siedem minut po północy - obycz., USA, Hiszp., Wlk. Bryt., 2016
04:10 Druga strona medalu - talk-show

TV 4

06:00 Łowcy skarbów. Kto da więcej - reality show **07:00** Galileo - ciekawostki popularnonaukowe **11:05** JesteśmyDlaDzieci - program o dzieci, które zmagają się z różnego rodzaju schorzeniami, wadami wrodzonymi i innymi poważnymi przypadkami. **11:30** Miodowe Lata - serial komediowy **12:25** Obłędny rycerz - komedia, USA, 2001 **15:00** Policjantki i Policjanci - serial paradokumentalny **20:00** Sprawiedliwi - Wydział Kryminalny - serial policyjny **00:00** Gwiazdy Kabaretu - program rozrywkowy **02:05** STOP Drogówka - serial policyjny **03:15** Interwencja - magazyn reporterów **03:25** Lubię disco! - program muzyczny **04:25** Top 10 - Lista Przebojów - program muz. **05:30** Telezakupy TV Okazje

TV Trwam

09:00 My chcemy Boga! **10:00** Inf. dnia **10:15** Retrospekcja **10:35** Słowo życia **10:40** Polski Punkt Widzenia **11:00** Kropelka radości **12:00** Anioł Pański **12:03** Inf. dnia **12:20** Warto zauważyć... **12:50** Natura Obiektywnie **13:10** Mateczniki Polskości **13:20** Ocalić od zapomnienia **13:30** Msza św. **14:30** Przegląd Tyg. „Niedziela" **14:35** Słowo życia **14:40** Św. na każdy dzień **14:45** Jak wygrać małżeństwo? **15:00** Dzielna niewiasta **15:15** Pod opieką Limanowskiej Pani **15:30** Wierzę w Boga **16:00** Inf. dnia **16:10** Historia PL **17:00** Powołani **17:30** Przełamując bariery **17:55** Poczet Wlk. Polaków **18:00** Anioł Pański **18:05** Inf. dnia **18:15** W naszej Rodzinie **19:25** Św. na każdy dzień **19:30** Manna z Nieba **19:45** Modlitwa z udziałem dzieci **20:00** Inf. dnia **20:20** Różaniec **20:50** 7 Sakramentów Kościoła **21:00** Apel Jasnog. **21:20** Inf. dnia

NIEDZIELA • 6 lipca

TVP 1

05:30 Sprawa dla reportera
06:20 Słownik polsko@polski - talk-show prof. J. Miodka
06:55 Słowo na niedzielę
07:00 Transmisja Mszy Świętej
08:00 Tydzień
08:55 Wojna domowa - serial komediowy TVP, 1966
09:50 Jan Serce - Matylda - serial, Polska, 1981
11:00 Przystań - serial fab., 2009
11:55 Między ziemią a niebem
12:00 Anioł Pański, Watykan
12:15 Między ziemią a niebem
12:45 Pielgrzymi Nadziei - Adopcyjne Misiulaki - reportaż
13:10 San Diego - najdziksze miasto Ameryki - dok., Austria, 2024
14:15 Galimatias czyli Kogel-Mogel II - kom., Polska, 1989
16:05 Dziedzictwo - serial, Turcja

17:00 Teleexpress
17:20 Pogoda
17:35 Komisarz Alex - serial krym.
18:40 Jaka to melodia? - teleturniej muzyczny
19:30 Program informacyjny 19.30
19:55 Pytanie dnia
20:05 Sport
20:10 Pogoda
20:20 Matylda - serial kostiumowy, 2024
21:20 Rolnik szuka żony - reality show
22:25 Zakochana Jedynka - A właśnie że tak - kom., USA, 2007
00:15 Król złodziei - fab., Wlk. Bryt., 2018
02:15 John Rambo - akcja, USA, 2008

TVP 2

04:55 Dla niesłyszących - Barwy szczęścia - serial obyczajowy, Polska, 2025
06:35 Dla niesłyszących - M jak miłość - serial obyczajowy, Polska, 2025
07:30 Pytanie na śniadanie - w tym: Serwis Info i Pogoda Flesz
11:15 Rosół polski - magazyn kulinarny
11:50 Lato z Radiem i Telewizją Polską - Zakopane cz. I - widowisko
12:50 Lato z Radiem i Telewizją Polską - Zakopane cz. II - widowisko
14:00 Familiada - teleturniej
14:35 Koło fortuny - teleturniej
15:10 Szansa na sukces. Opole 2025 - widowisko muzyczne

16:10 Cudowne lata - widowisko rozrywkowe
17:15 Tak to leciało - teleturniej muzyczny
18:05 Zmiennicy - serial, 1986
19:20 Rodzinka.pl - serial kom.
20:00 Jutro nie umiera nigdy - sens., USA, Wlk. Bryt., 1997
22:10 Kwiatki polskie w niedzielę - magazyn
23:25 Skłodowska - film biograficzny, Wlk. Bryt., 2019. Młoda, ambitna Maria Skłodowska przybywa do Francji, by na słynnej Sorbonie podjąć studia, które są jej wielkim marzeniem...
01:25 Lokatorka - serial, 2021
02:25 Akacjowa 38 - serial kostiumowy, 2015

TVN

05:20 Uwaga! - program interw.
05:35 Batwheels I - animacja
05:50 Ukryta prawda - program obyczajowy
06:45 Kuchenne rewolucje - program kulinarno-rozrywkowy
07:45 Dzień Dobry Wakacje
11:30 Magda gotuje internet - program kulinarno-rozrywkowy
12:05 Wspinaczka sportowa - Puchar Świata - studio
13:40 Co za tydzień - magazyn rozrywkowy
14:15 Totalne remonty Szelągowskiej - reality show
15:20 Kuchenne rewolucje - program kulinarno-rozrywkowy
16:25 Batman - przyg., USA, 1989
19:00 Fakty
19:30 Sport
19:35 Kronika Speedway Grand Prix

19:40 Pogoda
19:45 Władca pierścieni: Drużyna Pierścienia - przygodowy, N. Zel., USA, Niemcy, 2001 ●
23:30 Łowca czarownic - przygodowy, USA, Chiny, Kan., 2015
01:50 Rzeczy, których nie nauczyła mnie matka - serial, Polska
02:20 Szpital - program obyczajowy
04:20 Uwaga! - program interwencyjny
04:35 Jak to jest zrobione - serial popularnonaukowy, Kanada
05:05 Recepta na stary dom - program edukacyjny
05:35 Kto was tak urządził - program poradnikowy

POLSAT

06:00 Nowy dzień z Polsat News
08:40 Fernando - anim., USA, 2017. Fernando jest byczkiem niepodobnym do innych - zamiast walczyć, woli bowiem leżeć pod drzewem i wąchać kwiatki.
10:50 Fałszywa dwunastka 2 - kom., USA, Kan., 2005. Tom Baker wraz z żoną Kate zabierają swoją wesołą gromadkę na letnie wakacje. Odpoczynek przeradza się w obłąkane współzawodnictwo z rodziną Jimmy'ego Murtaugha
12:55 Daleko jeszcze? - kom., USA, 2005. Suzanne potrzebuje kogoś, kto odstawi jej dzieci - siedmioletniego Kevina i jedenastoletnią Lindsay - z Portland do Vancouver. Tego zadania podejmuje się zakochany w niej Nick.

15:00 Hobbit: Niezwykła podróż - sens., USA, N. Zel., 2012
18:50 Wydarzenia - program informacyjny
19:15 Sport
19:25 Pogoda
19:30 Państwo w Państwie - program interwencyjny
20:00 Mamma Mia! - obycz., USA, Wlk. Bryt., Niemcy, 2008
22:20 Słyszeliście o Morganach? - kom., USA, 2009
00:45 Laski na gigancie - kom., USA, Kan., Chiny, 2017
03:25 Świat według Kiepskich - serial komediowy
04:40 Disco Gramy - program muzyczny
05:25 Telezakupy TV Okazje

TVP Kultura

06:20 Piosenki Władysława Szpilmana - widowisko
07:00 Rozmowy (nie)wygodne - Bogdan Wałęsa - 2025
07:45 Olimpiada Bolka i Lolka - serial animowany, 1983
08:00 Liturgia prawosławna w Pasłęku
09:05 Mel Gibson, portret ekscentryka - dokument, Franc., 2021
10:15 Od ucha do ucha - Siostra • Suzie w ogrodzie - anim.
10:50 Thierry Śmiałek - serial przyg.-hist., Franc., 1963
12:00 Tamte lata, tamte dni - Michał Żebrowski - magazyn
13:00 Wydarzenie aktualne
13:20 Koncert
14:35 Dobry tytuł - magazyn
15:15 Dom z kart - fab., USA, 1993
17:15 Niedziela z... Hanną Śleszyńską - program rozrywkowy, recital

20:00 Niedziela z Bondem - Goldfinger - sens., Wlk. Bryt., 1964
21:55 Więcej niż fikcja - Arthur Miller, człowiek swojego stulecia - dokument, Niemcy, 2015
23:10 Noc krótkich filmów - Jestem tutaj • 7 słów o przemijaniu - filmy krótkometrażowe
23:50 Bilet do kina - Gloria Bell - dramat, romans, komedia, Chile, USA, 2018
01:45 Koncert ROCK, POP, Jazzowy Klub Polskiego Radia
03:20 Studio Kultura - Niedziela z... Hanną Śleszyńską - 2017
04:45 Teledyski

TV Puls

05:45 Kobra - oddział specjalny - serial kryminalny
06:40 Wojciech Cejrowski. Boso - Meksyk, Paragwaj - W tym odcinku Wojciech Cejrowski podczas swojej podróży odwiedza ruiny Majów na Jukatanie. Podczas spaceru po nich przybliża widzom niesamowitą historię tej cywilizacji.
07:50 Taki jest świat - przegląd wydarzeń z całego globu.
08:40 Ranczo - serial kom., Polska
13:45 Moje wielkie greckie wesele - kom., USA, Kan., 2002
15:45 Agent XXL 2 - kom., USA, 2006. Tajny agent Malcolm Turner powraca, by zdemaskować twórcę groźnego wirusa komputerowego, który może zagrozić bezpieczeństwu rządowych danych.

17:50 Zakonnica w przebraniu 2 - kom., USA, 1993
20:00 Najemnik - akcja, USA, 2022
22:00 24 godziny po śmierci - akcja, RPA, Hongkong, Chiny, 2017
00:00 Next - akcja, USA, 2007. Cris Johnson urodził się z niezwykłym darem widzenia przyszłości, który prędko staje się jego przekleństwem. Obecnie żyje pod zmienionym nazwiskiem w Las Vegas obstawiając drobne zakłady hazardowe.
02:00 Dyżur - serial medyczny
03:00 Taki jest świat - przegląd wydarzeń z całego globu.
04:00 Dyżur - serial medyczny
05:00 Dzielnica strachu - serial kryminalny

TVN 7

05:10 Szkoła - Dominika Socha gubi pieniądze przeznaczone na opłacenie rehabilitacji niepełnosprawnej siostry. Żeby zdobyć potrzebną kwotę...
06:10 Wiza na miłość - serial paradokumentalny
07:10 Bugs Bunny Builders - animacja
07:55 Lego Ninjago - przyg., USA, Dania, Australia, 2017
10:10 Ukryta prawda - program obyczajowy
13:15 Detektywi - Do detektywów zgłasza się 33-latka, którą ktoś próbował potrącić samochodem. Klientka i jej partner podejrzewają, że sprawczynią jest była żona mężczyzny. Wkrótce ktoś przysyła klientce bombę...
14:15 Mistrzowskie pojedynki. Eternal Glory - program rozrywkowy

15:25 Uwolnić orkę - przyg., USA, Franc., 1993
17:45 Niezwykłe przygody Adele Blanc-Sec - przygodowy, Franc., USA, 2010
20:00 Jupiter: Intronizacja - SF, USA, Australia, 2015
22:45 Ostatni skaut - sens., USA, 1991. Dwóch bardzo różniących się od siebie mężczyzn połączyły dwie wspólne sprawy. Obaj są życiowo przegrani, obaj znali tę samą kobietę, która została zamordowana.
01:00 Morderstwo doskonałe - sens., USA, 1998
03:20 Usterka - program poradnikowy
03:55 Fachowcy - program paradokumentalny

TV 4

06:00 Łowcy skarbów. Kto da więcej **07:00** Gwiazdy Kabaretu **07:15** Jezus i jego życie **09:05** Galileo - ciekawostki popularnonaukowe, intrygujące zagadki ze świata nauki i techniki **11:05** Ewa gotuje - program kulinarny **11:35** Uroczysko - serial kryminalny **12:45** Bibliotekarz: Tajemnica włóczni - film, USA, Niemcy, 2004 **14:45** Piąta fala - sens., USA, Wlk. Bryt., 2016 **17:00** Niesamowity Spider-Man 2 - sens., USA, 2014 **20:00** Sprawiedliwi. Trójmiasto **00:00** STOP Drogówka - serial policyjny **01:00** Powrót do przeszłości **02:55** Interwencja - magazyn reporterów **03:25** Lubię disco! - program muzyczny **04:25** Top 10 - Lista Przebojów - program muzyczny **05:30** Telezakupy TV Okazje

TV Trwam

08:30 Spływ zawierzenia **09:00** Prymas Stefan Wyszyński **09:10** Spotkanie z Magdaleną Buczek **09:15** Manna z Nieba **09:30** Msza św. **10:35** Przegląd Tyg. „Niedziela" **10:40** Znak Nadziei **11:00** Głos serca **12:00** Anioł Pański z Ojcem Św. Leonem XIV **12:15** Papież Polak do Rodaków **12:45** Nędzarz i madame **15:00** Wieś - to też Polska **16:00** Inf. dnia **16:10** Koncert życzeń **16:50** Mateczniki Polskości **17:00** Natura et Homo **17:30** Sól ziemi **17:55** Poczet Wlk. Polaków **18:00** Anioł Pański **18:05** Inf. dnia **18:15** Rozmowy niedok. **19:25** Św. na każdy dzień **19:30** Moja katolicka rodzina **20:00** Inf. dnia **20:20** Różaniec **20:50** Credo: Wiara Kościoła **21:00** Apel Jasnog. **21:20** Inf. dnia **21:40** Retrospekcja **21:45** Nie tylko Ulmowie **21:55** Św. na każdy dzień **22:00** Mocni Jego mocą

eprasa.pl ebcd82fdb4

PONIEDZIAŁEK • 7 lipca

TVP 1

04:45 Akacjowa 38 - serial, 2017
05:55 Info Poranek
07:00 Transmisja Mszy Świętej
07:30 Studio Raban - magazyn
08:00 Noce i dnie - serial, 1977
08:55 Ranczo - serial obycz., 2007
09:55 Komisarz Alex - serial krym.
10:45 Ojciec Mateusz - serial
11:35 Królowie - serial historycz.
12:10 Agrobiznes
12:25 Agropogoda - magazyn
12:30 Kazimierskie granie - reportaż
13:00 Natura w Jedynce - Wpływ zmian klimatu na las - dok., Polska, 2020
14:00 Wichrowe wzgórze - serial obycz., Turcja, 2024
14:55 Jaka to melodia? - teleturniej muzyczny
15:35 Gra słów. Krzyżówka - teleturniej
16:05 Dziedzictwo - serial, Turcja
17:00 Teleexpress

17:15 Pogoda
17:20 Jaka to melodia? - teleturniej muzyczny
18:00 Reporterzy - magazyn
18:20 Akacjowa 38 - serial kostiumowy, 2017
19:30 Program inform. 19.30
19:55 Pytanie dnia
20:10 Sport; Pogoda
20:25 Mała doboszka - serial sens., Wlk. Bryt., USA, 2018
21:20 Koliber - fab., Wlk. Bryt., USA, 2013
23:10 Świat bez fikcji - Cesaria Evora - dok., Port., 2022
00:15 A właśnie że tak - kom., USA, 2007
02:10 Taggart - western, Wlk. Bryt., 1964
04:20 Notacje - Wanda Kwietniewska, Wanda i ja... - dokument, 2022

TVP 2

04:35 Na dobre i na złe - serial
05:30 M jak miłość - serial, 2025
06:25 Dobre historie - Arka w Bydgoszczy - magazyn
06:55 Dla niesłyszących - Barwy szczęścia - serial obycz., 2025
07:30 Pytanie na śniadanie - w tym: Pogoda Flesz i Serwis Info
11:15 Dla niesłyszących - Okrasa łamie przepisy - magazyn kulinarny
11:50 Przygody psa Cywila - serial przygodowy
12:30 Koło fortuny - teleturniej
13:15 Miłość i nadzieja - serial obycz., Turcja, 2022
14:05 Va Banque - teleturniej
14:35 Na sygnale - serial fabularyzowany
15:05 La Promesa - pałac tajemnic - serial, Hiszp., 2023

16:00 Koło fortuny - teleturniej
16:35 Familiada - teleturniej
17:20 Miłość i nadzieja - serial obycz., Turcja, 2022
18:15 Va Banque - teleturniej
18:50 Jeden z dziesięciu - telet.
19:25 Barwy szczęścia - serial obycz., 2025
20:05 Postaw na milion - teleturniej
21:05 07 zgłoś się - serial krym.
22:45 Żona dla Polaka - reality show
22:55 Karol, władca Hiszpanii - serial kostium., Hiszp., 2015
00:50 Biały potok - komediodramat, Polska, 2021
02:25 Stulecie Winnych - serial, 2020
03:25 Okrucieństwo nie do przyjęcia - kom., USA, 2003

TVN

06:10 Uwaga! - program interwencyjny
06:25 Ukryta prawda - program obyczajowy
07:20 Kuchenne rewolucje - program kulinarno-rozrywkowy
09:25 Wycieczkowiec - program rozrywkowy
10:25 Zagadki losu - program obyczajowy
11:30 Kuchenne rewolucje - program kulinarno-rozrywkowy
12:35 Szpital - program obyczajowy
13:40 Ukryta prawda - program obyczajowy
16:55 Kuchenne rewolucje - program kulinarno-rozrywkowy
18:00 Detektywi - program kryminalny
19:00 Fakty
19:35 Sport
19:45 Pogoda

19:55 Uwaga! - program interwencyjny
20:10 Doradca smaku - program kulinarny
20:15 Na Wspólnej - serial obycz.
20:55 Milionerzy - program rozrywkowy
21:35 World Trade Center - obycz., USA, 2006
00:00 CSI: Kryminalne zagadki Las Vegas - serial, USA
01:05 Co za tydzień - magazyn rozrywkowy
01:40 Yellowstone 2 - miniserial, USA
02:40 Szpital - program obyczajowy
04:40 Uwaga! - program interw.
05:00 Jak to jest zrobione - serial popularnonaukowy
05:25 Recepta na stary dom - program edukacyjny

POLSAT

06:00 Nowy dzień z Polsat News
08:30 Malanowski i Partnerzy - W biurze detektywów pojawia się Zygmunt „Zigi" Sokółka. Młody mężczyzna chce, aby detektywi odnaleźli jego dziewczynę i ich syna, który urodził się, gdy Zigi siedział w więzieniu.
09:30 Sekrety rodziny - program obyczajowy
10:30 Trudne sprawy - program obyczajowy
11:35 Gliniarze - Dorosła córka generała zostaje raniona podczas strzelaniny i porwana. Sprawę komplikuje to, że...
14:40 Dlaczego ja? - serial paradokumentalny
15:50 Wydarzenia - program informacyjny
16:15 Pogoda
16:20 Interwencja - magazyn reporterów

16:40 Gliniarze - serial paradokumentalny
17:40 Trudne sprawy - program obyczajowy
18:50 Wydarzenia - program informacyjny
19:15 Gość Wydarzeń - rozmowa dnia
19:30 Sport
19:45 Pogoda
19:55 Drapacz chmur - sens., USA, 2018
22:05 Granice wytrzymałości - sens., USA, Niemcy, 2000
00:50 Zamachowiec - sens., Wlk. Bryt., USA, Bułg., 2007
03:00 Nasz Nowy Dom - program rozrywkowy
04:05 Ewa gotuje - program kulinarny
04:40 Disco Gramy
05:25 Telezakupy TV Okazje

TVP Kultura

06:05 Afisz kulturalny ekstra
06:15 Muzyczne poranki
06:55 Tamte lata, tamte dni - Grażyna Błęcka-Kolska
07:35 Baśń o wodzie - dokument, Polska, 2017
08:20 Od ucha do ucha - Siostra • Suzie w ogrodzie - filmy anim.
09:00 Rodzina Kanderów - serial obycz., Polska, 1988
10:10 Szczęśliwy brzeg - dram. psych., Polska, 1983
12:00 Ziarno - renesans fotografii analogowej - dok., USA, 2021
13:05 Rawhide - Incydent na ziemi niczyjej - western, USA, 1959
14:05 Wezwanie - film TVP, 1996
15:30 Leśmian - film biograficzny, 1990
17:05 Rodzina Kanderów - serial obycz., Polska, 1988
18:20 Niedziela z... Hanną Śleszyńską

19:15 The Sound of New York - Dźwięk Nowego Jorku: Theo Croker - serial dok., Włochy, 2017
20:00 Kino Mistrzów - Inwazja łowców ciał - SF, USA, 1978
22:05 Koncert - garcia Garcia
23:20 Niedziela z Bondem - Goldfinger - sens., Wlk. Bryt., 1964
01:20 Kino nocne - Weselny toast - kom., Franc., Belgia, 2020
03:00 Jack Nicholson - diabelski uśmiech Hollywood - dok., Niemcy, 2022
04:15 Więcej niż fikcja - Arthur Miller, człowiek swojego stulecia - dok., Niemcy, 2015
05:30 Teledyski

TV Puls

06:00 Policjanci z Miami - serial kryminalny
08:00 Kobra - oddział specjalny - serial kryminalny
10:00 Zaklinaczka duchów - Tym razem Melinda pomaga duchowi chłopca, który zginął wskutek wypadku na deskorolce. Medium stara się dowiedzieć czy ktoś przyczynił się do wypadku. Wkrótce odkrywa zaskakujące fakty.
10:55 Maria z przedmieścia - serial obyczajowy
12:50 Zaklinaczka duchów - serial fabularny
13:50 Lombard. Życie pod zastaw - paradokument fabularny
15:50 Ranczo - serial kom., Polska
18:00 Lombard. Życie pod zastaw - paradokument

20:00 Zakon - akcja, USA, 2002. Kiedy ojciec Rudy'ego zostaje uznany za zaginionego, Rudy wyrusza na misję do Izraela, aby go odnaleźć. Wkrótce syn orientuje się, że jego ojciec nie był zwykłym archeologiem
21:55 Komando - akcja, USA, 1985
23:30 Tajny front - akcja, USA, 2019
01:30 Dzielnica strachu - serial kryminalny
02:30 Lombard. Życie pod zastaw - paradokument fabularny
03:45 Taki jest świat - przegląd wydarzeń z całego globu.
04:20 Menu na miarę
05:00 Dzielnica strachu - serial

TVN 7

05:05 Ten moment - Natalia Mróz od siedmiu lat żyje w związku z Adamem Jaworskim. Natalia znosi ciągłą nieobecność Adama w domu, związaną z charakterem jego pracy. Pewnego dnia Adam doznaje ataku serca...
05:40 Szkoła - program obyczajowy
08:40 Ukryta prawda - program obyczajowy
11:50 Kartoteka 7 - serial dokumentalno-kryminalny
12:55 Detektywi - program kryminalny
13:55 Szkoła - Larysa Mirga jest nową uczennicą 1c liceum. Dziewczyna z pochodzenia jest Romką i typem urody różni się od koleżanek z klasy.
14:55 Sędzia Anna Maria Wesołowska - serial sądowy

16:55 Szpital - program obycz.
17:55 Mistrzowskie pojedynki. Eternal Glory - program rozrywkowy
19:00 Ukryta prawda - program obyczajowy
20:00 Słodko-ostro - kom., USA, 2021. Kiedy studentka pierwszego roku studiów Alia wraca do domu na lato, odkrywa kłamstwa z przeszłości rodziców, które sprawiają, że...
22:20 Gran Torino - obycz., USA, Niemcy, 2008 ●
00:45 Dzień, w którym przyjdzie tata - kom., 2012
02:50 Żyjąc z potworem - historie ludzi dzielących dom z zabójcą
03:50 Fachowcy - program paradokumentalny

TV 4

06:00 Łowcy skarbów. Kto da więcej **07:55** Bogaty Dom - Biedny Dom - program paradok. **08:55** Dlaczego ja? - serial paradok. **10:55** Na Ratunek 112 - serial obycz. **11:25** Na ratunek 112 - serial obyczajowy **11:55** Policjantki i Policjanci - serial paradok. **13:55** Trudne sprawy - program obyczajowy **17:00** Policjantki i Policjanci **18:00** Łowcy skarbów. Kto da więcej **19:00** Policjantki i Policjanci **20:00** Uroczysko - serial krym. **21:00** Sprawiedliwi - Wydział Krym. **22:00** Sprawiedliwi. Trójmiasto **23:05** Szpica - film, Chiny, 2020 **01:20** Love Island. Wyspa miłości **02:35** Interwencja - magazyn reporterów **02:45** Cudownych rodziców mam **02:55** SuperLudzie - serial o osobach z niepełnosprawnościami **05:30** Telezakupy TV Okazje

TV Trwam

09:15 Słowo życia **09:20** Mateczniki Polskości **09:30** Moja katolicka rodzina **09:55** Św. na każdy dzień **10:00** Inf. dnia **10:15** Lotte - małopolska Inka **11:30** Warto być ojcem **12:00** Anioł Pański **12:03** Inf. dnia **12:20** "Gorzki to chleb jest polskość" Cyprian Kamil Norwid **13:00** Wszystkim i wszędzie **13:30** Msza św. **14:30** Niemy świadek historii. Puszcza Rudnicka **15:00** Prawo do Polski - Śląsk Cieszyński **15:50** Ma się rozumieć **16:00** Inf. dnia **16:10** Sanktuaria polskie **16:30** Porady Medyczne Bonifratrów **17:00** Świadkowie **17:30** Spotkanie Rodziny Radia Maryja **20:00** Inf. dnia **20:20** Różaniec **20:50** 7 Sakramentów Kościoła **21:00** Apel Jasnog. **21:20** Inf. dnia **21:40** Polski Punkt Widzenia **22:00** Z wędką nad wodę **22:30** Brat Anatol apostoł Maryi

WTOREK • 8 lipca

TVP 1

04:45 Akacjowa 38 - serial, 2017
05:55 Info Poranek
07:00 Transmisja Mszy Świętej
07:30 Kościół z bliska
08:00 Noce i dnie - serial, 1977
08:55 Ranczo - serial obycz., 2007
09:55 Komisarz Alex - serial krym.
10:45 Ojciec Mateusz - serial
11:35 Królowie - serial historyczny, Polska, 2024
12:10 Agrobiznes
12:30 Agropogoda - magazyn
12:35 Magazyn Rolniczy
12:50 Natura w Jedynce - Park Narodowy Masai Mara - Sanktuarium kotowatych - dok., Franc., 2022
13:50 Wielka Wyprawa Maluchów - felieton
14:00 Wichrowe wzgórze - serial obycz., Turcja, 2024
14:55 Jaka to melodia? - teleturniej muzyczny

15:35 Gra słów. Krzyżówka - teleturniej
16:05 Dziedzictwo - serial, Turcja
17:00 Teleexpress
17:15 Pogoda
17:20 Jaka to melodia? - teleturniej muzyczny
18:00 Reporterzy - magazyn
18:20 Akacjowa 38 - serial kostiumowy, 2017
19:30 Program inform. 19.30
19:55 Pytanie dnia
20:10 Sport; Pogoda
20:30 Piłka nożna - Mistrzostwa Europy kobiet - Polska-Szwecja
23:15 Deyna. Geniusz do zatracenia - dok., Polska, 2024
00:25 Na fali - sens., USA, 1991
02:35 Koliber - fab., Wlk. Bryt., USA, 2013

TVP 2

05:30 M jak miłość - serial, 2025
06:25 Duchowość w medycynie - reportaż
06:50 Dla niesłyszących - Barwy szczęścia - serial obycz., 2025
07:30 Pytanie na śniadanie - w tym: Pogoda Flesz i Serwis Info
11:15 Gwiazdorska kuchnia Ani - magazyn kulinarny, 2025
11:50 Przygody psa Cywila - serial przygodowy
12:30 Koło fortuny - teleturniej
13:15 Miłość i nadzieja - serial obycz., Turcja, 2022
14:05 Va Banque - teleturniej
14:35 Na sygnale - serial fabularyzowany
15:05 La Promesa - pałac tajemnic - serial, Hiszp., 2023
16:00 Koło fortuny - teleturniej

16:35 Familiada - teleturniej
17:20 Miłość i nadzieja - serial obycz., Turcja, 2022
18:15 Va Banque - teleturniej
18:50 Jeden z dziesięciu - telet.
19:25 Barwy szczęścia - serial
20:05 Postaw na milion - teleturniej
21:05 07 zgłoś się - serial krym., 1987
22:55 Żona dla Polaka - reality show
23:05 Miłość w chmurach - kom. romant., Niemcy, 2017
00:50 Jutro nie umiera nigdy - sens., USA, Wlk. Bryt., 1997
03:00 Stulecie Winnych - serial, 2020
04:00 Tajemnice miejsc zbrodni - serial dok., Franc., 2020

TVN

06:10 Uwaga! - program interw.
06:25 Ukryta prawda - program obyczajowy
07:20 Kuchenne rewolucje - program kulinarno-rozrywkowy
09:25 Wycieczkowiec - program rozrywkowy
10:25 Zagadki losu - program obyczajowy
11:30 Kuchenne rewolucje - program kulinarno-rozrywkowy
12:35 Szpital - program obycz.
13:40 Ukryta prawda - program obyczajowy
16:55 Kuchenne rewolucje - program kulinarno-rozrywkowy
18:00 Detektywi - program kryminalny
19:00 Fakty
19:35 Sport
19:45 Pogoda
19:55 Uwaga! - program interwencyjny

20:10 Doradca smaku - program kulinarny
20:15 Na Wspólnej - serial obycz.
20:55 Milionerzy - program rozrywkowy
21:35 Sztanga i cash - sens., USA, 2013
00:10 Kuba Wojewódzki - talk-show
01:15 CSI: Kryminalne zagadki Las Vegas - serial, USA
02:20 Rzeczy, których nie nauczyła mnie matka - serial, Polska
02:50 Szpital - program obycz.
03:50 Uwaga! - program interw.
04:10 Jak to jest zrobione - serial popularnonaukowy
04:45 Recepta na stary dom - program edukacyjny
05:10 Kto was tak urządził - program poradnikowy

POLSAT

06:00 Nowy dzień z Polsat News
08:30 Malanowski i Partnerzy - Marek i Ania obserwują Marzenę Cieślak i jej konkubenta Karola Rostowskiego. Detektywi są zaniepokojeni, ponieważ Marzena i Karol są...
09:30 Sekrety rodziny - program obyczajowy
10:30 Trudne sprawy - program obyczajowy
11:35 Gliniarze - paradokument. Na podmiejski komisariat przychodzi kobieta z zakrwawionym nożem i krzyczy, że zabiła swojego męża. Mężczyzna cudem przeżywa. Okazuje się, że kobieta była ofiarą przemocy domowej.
14:40 Dlaczego ja? - serial paradokumentalny
15:50 Wydarzenia - program informacyjny
16:15 Pogoda

16:20 Interwencja - magazyn reporterów
16:40 Gliniarze - serial paradokumentalny
17:40 Trudne sprawy - program obyczajowy
18:50 Wydarzenia - program informacyjny
19:15 Gość Wydarzeń - rozmowa dnia
19:30 Sport
19:40 Pogoda
19:55 Anioły i demony - sens., USA, 2009
23:00 Wojna królów - sens., Czechy, 2022
01:45 Trzynaście duchów - sens., USA, 2001
03:35 Nasz Nowy Dom - program rozrywkowy
04:40 Disco Gramy
05:25 Telezakupy TV Okazje

TVP Kultura

06:05 Afisz kulturalny ekstra
06:15 Muzyczne poranki - teledyski
06:50 Tamte lata, tamte dni - Krystyna Janda - mag.
07:35 Jak powstały nasze nazwiska? - dok., Polska, 2017
08:20 Księga Przestrzeni - Fundamenty zdrowia i relaksu
09:00 Rodzina Kanderów - serial obycz., Polska, 1988
10:15 Leśmian - film biograficzny, 1990
11:45 The Sound of New York - Dźwięk Nowego Jorku: Theo Croker - serial dok., Włochy, 2017
12:30 Wojna światów - SF, USA, 1953
14:05 Rawhide - Incydent z czystym złem - western, USA, 1959
15:10 Pestka - melodramat, Polska, 1995

16:50 Rodzina Kanderów - serial obycz., Polska, 1988
18:00 20×20 lat TVP Kultura - Bartek Wąsik
18:35 Portrety - Stefan Kamasa
18:50 W poszukiwaniu nieśmiertelności - dok., Niemcy, Austria, 2021
20:00 Nie ma takiego problemu - Teatr Telewizji, 1968
21:15 Lekkie obyczaje - Amelia - kom. romant., Franc., 2001 ●
23:25 Tamte lata, tamte dni - Marian Opania - magazyn
00:05 Film noir. Klasyka noir - serial dok., Wlk. Bryt., 2022
01:05 Inwazja łowców ciał - SF, USA, 1978
03:15 Kino nocne - Babyteeth - dram., Australia, Franc., 2019
05:20 Teledyski

TV Puls

06:00 Policjanci z Miami - serial kryminalny
08:00 Kobra - oddział specjalny - serial kryminalny
10:00 Zaklinaczka duchów - W stacji radiowej Neda, pojawia się duch zakłócający nadawanie audycji. Zjawa zdradza sekrety mieszkańców miasteczka. Melinda postanawia pomóc.
10:55 Maria z przedmieścia - serial obyczajowy
12:50 Zaklinaczka duchów - serial fabularny
13:50 Lombard. Życie pod zastaw - 31-letni Borowski zwycięża w konkursie na produkcję najlepszego piwa amatorskiego. Mężczyzna, który na co dzień pracuje w korporacji, ma plan i marzenie, aby zająć się produkcją tego trunku.

15:50 Ranczo - serial kom., Polska
18:00 Lombard. Życie pod zastaw - paradokument fabularny
20:00 Zabić Salazara - akcja, Rum., 2016
22:00 Zatopieni - akcja, USA, Wlk. Bryt., Bułg., 2005
00:00 Tajny front 2: Polowanie - akcja, USA, 2019. Przywódca elitarnej jednostki, zostaje uprowadzony przez potężną organizację terrorystyczną.
02:00 Dzielnica strachu - serial kryminalny
03:00 Lombard. Życie pod zastaw - paradokument fabularny
04:00 Menu na miarę - program kulinarny
05:00 Dzielnica strachu - serial

TVN 7

05:05 Ten moment - Marta i Filip są małżeństwem, ale choć spodziewają się dziecka - nie układa im się najlepiej. Tymczasem Janek, były chłopak Marty i kolega z klasy Filipa, przygotowuje się do ślubu z Weroniką. Pewnego dnia Marta i Janek nieoczekiwanie wpadają na siebie na stacji benzynowej.
05:40 Szkoła - Mariusz Zawojski z gimnazjalnej 2c kocha się w koleżance z równoległej klasy. Chłopak nie ma odwagi wyznać swoich uczuć i dlatego pisze dla niej miłosny wiersz.
08:40 Ukryta prawda - program obyczajowy
11:50 Kartoteka 7 - serial dokumentalno-kryminalny
12:55 Detektywi - 43-latka z dnia na dzień zostaje porzucona przez męża. Kobieta jest załamana...

13:55 Szkoła - program obycz.
14:55 Sędzia Anna Maria Wesołowska - serial sądowy
16:55 Szpital - program obyczajowy
17:55 Zagadki losu - program obyczajowy
19:00 Ukryta prawda - program obyczajowy
20:00 Ostatni skaut - sens., USA, 1991
22:20 Godzilla minus 1 - przyg., Jap., 2023
00:55 Adwokat diabła - sens., USA, Niemcy, 1997. Kevin Lomax, błyskotliwy adwokat z Florydy przyjmuje atrakcyjną propozycję pracy w Nowym Jorku, w firmie należącej do Johna Miltona.
04:00 Fachowcy - paradokument

TV 4

06:00 Łowcy skarbów. Kto da więcej **07:55** Bogaty Dom - Biedny Dom - program paradok. **08:55** Dlaczego ja? - serial paradok. **10:55** Na Ratunek 112 - serial obycz. **11:25** Na ratunek 112 - serial obyczajowy **11:55** Policjantki i Policjanci - serial paradok. **13:55** Trudne sprawy - program obyczajowy **17:00** Policjantki i Policjanci **18:00** Łowcy skarbów. Kto da więcej **19:00** Policjantki i Policjanci **20:00** Uroczysko - serial krym. **21:05** Sprawiedliwi - Wydział Krym. **22:05** Sprawiedliwi. Trójmiasto **23:05** Kariera Nikosia Dyzmy - kom., Polska, 2002 **01:25** Love Island. Wyspa miłości **02:40** Interwencja - magazyn reporterów **02:50** Cudownych rodziców mam **02:55** SuperLudzie - serial o osobach z niepełnosprawnościami **05:30** Telezakupy TV Okazje

TV Trwam

09:35 Św. na każdy dzień **09:40** Woda i las - źródło życia na ziemi **10:00** Inf. dnia **10:15** Jak my to widzimy **10:45** Zew natury **11:05** Mocni w Wierze **11:35** Słowo życia **11:40** Ma się rozumieć **11:50** Św. na każdy dzień **12:00** Anioł Pański **12:03** Inf. dnia **12:20** W kolorze płomienia **13:05** Modlitwa smoleńska **13:30** Msza św. **14:30** Dom Paderewskiego w Ojczyźnie **15:00** Lasy bagienne **15:50** Ma się rozumieć **16:00** Inf. dnia **16:10** Jestem mamą **16:40** Zdrowie z Bożej Apteki **16:55** Kurier Pana Boga **17:10** Prosto o gosp. **17:30** Rajd Katyński **17:55** Poczet Wlk. Polaków **18:00** Anioł Pański **18:05** Inf. dnia **18:15** Rozmowy niedok. **19:25** Św. na każdy dzień **19:30** Każdy maluch to potrafi **19:45** Modlitwa z udziałem dzieci **20:00** Inf. dnia **20:20** Różaniec **20:50** 7 Sakramentów Kościoła **21:00** Apel Jasnog. **21:20** Inf. dnia

eprasa.pl ebcd82fdb4

ŚRODA • 9 lipca

TVP 1

04:45 Akacjowa 38 - serial, 2017
05:55 Info Poranek
07:00 Transmisja Mszy Świętej
07:30 Rodzina (nie od) święta - Ile prywatności powinno mieć dziecko? - magazyn
08:00 Noce i dnie - serial, 1977
08:55 Ranczo - serial obycz., 2007
09:55 Komisarz Alex - serial krym.
10:45 Ojciec Mateusz - serial
11:35 Królowie - serial historycz.
12:10 Agrobiznes
12:30 Agropogoda - magazyn
12:35 Rok w ogrodzie Extra - magazyn
12:55 Natura w Jedynce - Park Narodowy Masai Mara - Królestwo drapieżników - dok., Franc., 2022
14:00 Wichrowe wzgórze - serial obycz., Turcja, 2024
14:55 Jaka to melodia? - teleturniej muzyczny

15:35 Gra słów. Krzyżówka - teleturniej
16:05 Dziedzictwo - serial, Turcja
17:00 Teleexpress
17:15 Pogoda
17:20 Jaka to melodia? - teleturniej muzyczny
18:00 Reporterzy - magazyn
18:20 Akacjowa 38 - serial kostiumowy, 2017
19:30 Program inform. 19.30
19:55 Pytanie dnia
20:10 Sport; Pogoda
20:25 Ojciec Mateusz - serial
21:20 30 lat Ich Troje - koncert
22:35 Zakochani w Rzymie - kom. romant., USA, Włochy, 2012
00:40 Pułkownik Kwiatkowski - komediodramat, Polska, 1995
02:55 Uprowadzenie Agaty - obyczajowy, Polska, 1993

TVP 2

05:30 M jak miłość - serial, 2025
06:25 Pożyteczni.pl - magazyn
06:55 Dla niesłyszących - Barwy szczęścia - serial obycz., 2025
07:30 Pytanie na śniadanie - w tym: Pogoda Flesz i Serwis Info
11:15 Rodzina (nie od) święta - Co robić, gdy życie religijne małżonków ma różne prędkości? - mag.
11:50 Karino - serial, 1974
12:30 Koło fortuny - teleturniej
13:15 Miłość i nadzieja - serial obycz., Turcja, 2022
14:05 Va Banque - teleturniej
14:35 Na sygnale - serial fabularyzowany
15:05 La Promesa - pałac tajemnic - serial, Hiszp., 2023
16:00 Koło fortuny - teleturniej
16:35 Familiada - teleturniej

17:20 Miłość i nadzieja - serial obycz., Turcja, 2022
18:15 Va Banque - teleturniej
18:50 Jeden z dziesięciu - telet.
19:25 Barwy szczęścia - serial
20:05 Postaw na milion - teleturniej
21:05 Stawka większa niż życie - serial sensacyjny
22:10 Żona dla Polaka - reality show
22:20 Twardziele - fab., USA, 2012
00:05 Miłość i medycyna - serial obycz., Dania, 2018
01:05 Miłość w chmurach - kom. romant., Niemcy, 2017
02:45 Zabójcy planety - serial dok., Franc., 2022
03:40 Akacjowa 38 - serial kostiumowy, 2015

TVN

06:10 Uwaga! - program interwencyjny
06:25 Ukryta prawda - program obyczajowy
07:20 Kuchenne rewolucje - program kulinarno-rozrywkowy
09:25 Wycieczkowiec - program rozrywkowy
10:25 Zagadki losu - program obyczajowy
11:30 Kuchenne rewolucje - program kulinarno-rozrywkowy
12:35 Szpital - program obyczajowy
13:40 Ukryta prawda - program obyczajowy
16:55 Kuchenne rewolucje - program kulinarno-rozrywkowy
18:00 Detektywi - program kryminalny
19:00 Fakty
19:35 Sport
19:45 Pogoda

19:55 Uwaga! - program interwencyjny
20:10 Doradca smaku - program kulinarny
20:15 Na Wspólnej - serial obycz., Polska
20:55 Milionerzy - program rozrywkowy
21:35 Szybcy i wściekli - sens., USA, Niemcy, 2001
23:45 Matrix - SF, USA, 1999
02:35 CSI: Kryminalne zagadki Las Vegas - serial, USA
03:40 Szpital - program obyczajowy
04:40 Uwaga! - program interwencyjny
05:00 Jak to jest zrobione - serial popularnonaukowy, Kanada
05:30 Recepta na stary dom - program edukacyjny

POLSAT

06:00 Nowy dzień z Polsat News
08:20 Liga Narodów w siatkówce kobiet Polska-Korea Południowa
10:25 Gliniarze - Olgierd i Krystian przypadkiem odkrywają na złomowisku zwłoki kobiety. Szybko okazuje się, że ofiar jest więcej...
14:40 Dlaczego ja? - serial paradokumentalny
15:50 Wydarzenia - program informacyjny
16:15 Pogoda
16:20 Interwencja - magazyn reporterów
16:35 Gliniarze - Licealistka wyjeżdża pod namiot i znika bez śladu. Detektywi odkrywają, że na wycieczkę wybrała się z niedawno poznanym chłopakiem.
17:40 Trudne sprawy - program obyczajowy

18:50 Wydarzenia - program informacyjny
19:20 Gość Wydarzeń - rozmowa dnia
19:25 Sport
19:40 Pogoda
19:55 Mój przyjaciel szpieg - kom., akcja, USA, 2020. JJ jest byłym żołnierzem Sił Specjalnych USA, niedawno zatrudnionym jako agent CIA. Brak subtelności JJ sprawia, że...
22:05 Agentka - kom., akcja, USA, 2015
00:45 Szefowa - kom., USA, 2016
02:55 Nasz Nowy Dom - program rozrywkowy
04:00 Ewa gotuje - program kulinarny
04:40 Disco Gramy
05:25 Telezakupy TV Okazje

TVP Kultura

06:05 Afisz kulturalny ekstra
06:15 Muzyczne poranki
07:05 Tamte lata, tamte dni - Joanna Szczepkowska
07:45 Z życia wyższych sfer - dokument, Polska, 2017
08:30 Wydarzenie aktualne
09:00 Rodzina Kanderów - serial obycz., Polska, 1988
10:10 Pestka - melodramat, Polska, 1995
11:55 W poszukiwaniu nieśmiertelności - dok., Niemcy, Austria, 2021
13:00 Rawhide - Incydent w Dniu Zmarłych - western, USA, 1959
14:05 Musicale. Śpiewa Zdzisława Sośnicka - koncert, 1989
15:20 Próba ciśnienia - dram. psych., Polska, 1976
16:50 Rodzina Kanderów - serial obycz., Polska, 1988
18:05 Muzyka w sieci - magazyn muzyczny

18:30 Informacje kulturalne
19:00 Federico Fellini - dok., Wlk. Bryt., 2018
20:00 Kafka - serial biograficzny, Niemcy, Austria, 2024
21:00 Kolejność uczuć - obycz., Polska, 1993
22:40 Alain Delon jakiego nie znamy - dok., Franc., 2015
23:45 Amelia - kom. romant., Franc., 2001 ●
02:00 10 Jesień z Bluesem - koncert, 1987
03:00 Pół serio - kom., Polska, 2000
04:30 Słońce - anim., Polska, 1977
04:35 Ludzie więdną jak liście - anim., Polska, 1978
04:40 Kilka praktycznych sposobów na przedłużenie sobie życia - anim., 1974
04:50 Katastrofa - anim., 1977
05:00 Teledyski

TV Puls

06:00 Policjanci z Miami - serial kryminalny
08:00 Kobra - oddział specjalny - Zespół bada sprawę absolwentki liceum Jette, która utonęła w jeziorze. Semir i Vicky odkrywają tajemnice, które skrywała dziewczyna.
10:00 Zaklinaczka duchów - Melinda musi odkryć prawdę, która dotyczy pewnej rodziny, zanim stanie się zagrożeniem dla pewnej pary.
10:55 Maria z przedmieścia - serial obyczajowy
12:50 Zaklinaczka duchów - serial fabularny
13:50 Lombard. Życie pod zastaw - Miśka i Inga są prześladowane ze względu na swoją orientację seksualną. Kiedy nieznany sprawca wybija im szybę, Inga sprzedaje rzeczy w lombardzie, żeby mogła wstawić nową.

15:50 Ranczo - serial kom., Polska
18:00 Lombard. Życie pod zastaw - paradokument
20:00 Skazany - akcja, USA, 2017 ●
22:35 Więzienie w ogniu - akcja, USA, 2015. Jack Stonie celowo organizuje napad na bank, by trafić do więzienia z niezwykle niebezpiecznym rosyjskim gangsterem - Balmanem, który zamordował z zimną krwią rodzinę Jacka.
00:10 Tajny front 3: Upadek narodu - akcja, USA, 2020
02:05 Dzielnica strachu - serial kryminalny
03:00 Lombard. Życie pod zastaw - paradokument
04:00 Dyżur - serial medyczny
05:00 Dzielnica strachu - serial

TVN 7

05:05 Ten moment - Szymon nie może dogadać się ze swoją byłą żoną Magdą w sprawie opieki nad ich wspólną córką. Kiedy kolejna próba porozumienia kończy się niepowodzeniem, Szymon postanawia popełnić samobójstwo...
05:40 Szkoła - Uczennica liceum, Klaudia Tomala wciąż wszystkich przeprasza, nawet wtedy, kiedy nie jest winna. Przyjaciółki próbują ją tego oduczyć...
08:40 Ukryta prawda - program obyczajowy
11:50 Kartoteka 7 - serial dokumentalno-kryminalny
12:55 Detektywi - Niewinna Po 18 latach, na warunkowe zwolnienie wychodzi z więzienia kobieta skazana za zabójstwo. Zgłasza się po pomoc do biura detektywistycznego, gdyż...

13:55 Szkoła - program obyczajowy
14:55 Sędzia Anna Maria Wesołowska - serial sądowy
16:55 Szpital - program obyczajowy
17:55 Zagadki losu - program obyczajowy
19:00 Ukryta prawda - program obyczajowy
20:00 Morderstwo doskonałe - sens., USA, 1998
22:30 Wszyscy święci New Jersey - sens., USA, 2021
00:55 Niezwykłe przygody Adele Blanc-Sec - przyg., Franc., USA, 2010
03:15 Usterka - program poradnikowy
04:00 Druga strona medalu - talk-show

TV 4

06:00 Łowcy skarbów. Kto da więcej **07:55** Bogaty Dom - Biedny Dom - program paradok. **08:55** Dlaczego ja? - serial paradok. **10:55** Na Ratunek 112 - serial obycz. **11:25** Na ratunek 112 - serial obyczajowy **11:55** Policjantki i Policjanci **13:55** Trudne sprawy - program obyczajowy **17:00** Policjantki i Policjanci **18:00** Łowcy skarbów. Kto da więcej **19:00** Policjantki i Policjanci - serial paradok. **20:00** Uroczysko - serial krym. **21:05** Sprawiedliwi - Wydział Kryminalny - serial policyjny **22:05** Sprawiedliwi. Trójmiasto **23:05** Bez litości - sens., USA, 2014 **01:50** Love Island. Wyspa miłości - reality show **03:00** Interwencja - magazyn reporterów **03:10** Cudownych rodziców mam **03:25** Lubię disco! **04:25** Top 10 - Lista Przebojów **05:30** Telezakupy

TV Trwam

09:30 Sanktuaria polskie **09:50** Św. na każdy dzień **10:00** Audiencja Generalna Ojca Św. Leona XIV z Watykanu **11:15** Mateczniki Polskości **11:25** Jestem mamą **11:40** Prosto o gosp. **12:00** Anioł Pański **12:03** Inf. dnia **12:20** Na pallotyńskim wzgórzu **13:30** Msza św. **14:30** Dom w serce wpisany **15:00** Sybiraczka **15:50** Ma się rozumieć **16:00** Inf. dnia **16:10** Na zdrowie **16:30** Cioteczka **17:00** Po stronie prawdy **17:55** Poczet Wlk. Polaków **18:00** Anioł Pański **18:05** Inf. dnia **18:15** Rozmowy niedok. **19:25** Św. na każdy dzień **19:30** Opowieści biblijne **20:00** Inf. dnia **20:20** Różaniec **20:50** 7 Sakramentów Kościoła **21:00** Apel Jasnog. **21:20** Inf. dnia **21:40** Polski Punkt Widzenia **22:00** Przetrwaliśmy **22:30** Drogi Montini **23:35** Europejska perła baroku

CZWARTEK • 10 lipca

TVP 1

04:45 Akacjowa 38 - serial, 2017
05:55 Info Poranek
07:00 Transmisja Mszy Świętej
07:30 Pełnia Wiary - magazyn
08:00 Noce i dnie - serial, 1977
09:00 Ranczo - serial obycz., 2007
09:55 Komisarz Alex - serial krym.
10:45 Ojciec Mateusz - serial
11:35 Królowie - serial historyczny TVP, 2024
12:10 Agrobiznes
12:30 Agropogoda - magazyn
12:35 Magazyn Rolniczy
12:55 Natura w Jedynce - Kalahari, twarde prawo pustyni - dok., Franc., 2022
14:00 Wichrowe wzgórze - serial obycz., Turcja, 2024
14:55 Jaka to melodia? - teleturniej muzyczny
15:35 Gra słów. Krzyżówka - teleturniej

16:05 Dziedzictwo - serial, Turcja
17:00 Teleexpress
17:15 Pogoda
17:20 Jaka to melodia? - teleturniej muzyczny
18:00 Reporterzy - magazyn
18:20 Akacjowa 38 - serial kostiumowy, 2017
19:30 Program inform. 19.30
19:55 Pytanie dnia
20:10 Sport
20:15 Pogoda
20:25 Ojciec Mateusz - serial
21:25 Sprawa dla reportera
22:25 Szalenie odważna hrabina - dok., Polska, 2024
23:35 Dom pod Dwoma Orłami - serial, 2021
00:40 Zły generał - akcja, USA, 1999
02:20 Na fali - sens., USA, 1991

TVP 2

04:30 Na dobre i na złe - serial obyczajowy
05:30 M jak miłość - serial, 2025
06:20 Operacja zdrowie - magazyn medyczny
06:55 Dla niesłyszących - Barwy szczęścia - serial obycz., 2025
07:30 Pytanie na śniadanie - w tym: Pogoda Flesz i Serwis Info
11:15 Człowiek wiary - bp Józef Padewski - dok., Polska, 2025
11:50 Karino - serial, 1974
12:30 Koło fortuny - teleturniej
13:15 Miłość i nadzieja - serial obycz., Turcja, 2022
14:00 Va Banque - teleturniej
14:35 Na sygnale - serial fabularyzowany
15:05 La Promesa - pałac tajemnic - serial, Hiszp., 2023

16:00 Koło fortuny - teleturniej
16:35 Familiada - teleturniej
17:20 Miłość i nadzieja - serial obycz., Turcja, 2022
18:15 Va Banque - teleturniej
18:50 Jeden z dziesięciu - teleturniej
19:25 Barwy szczęścia - serial obycz., 2025
20:05 Postaw na milion - teleturniej
21:05 Stawka większa niż życie - serial sensacyjny
22:25 Morderstwa w Montauban - film kryminalny, Franc., 2024
00:05 Porzucony - serial, Wlk. Bryt., 2016
02:05 Twardziele - fab., USA, 2012
03:40 Akacjowa 38 - serial kostiumowy, 2015

TVN

06:10 Uwaga! - program interw.
06:25 Ukryta prawda - program obyczajowy
07:20 Kuchenne rewolucje - program kulinarno-rozrywkowy
09:25 Wycieczkowiec - program rozrywkowy
10:25 Zagadki losu - program obyczajowy
11:30 Kuchenne rewolucje - program kulinarno-rozrywkowy
12:35 Szpital - program obycz.
13:40 Ukryta prawda - program obyczajowy
16:55 Kuchenne rewolucje - program kulinarno-rozrywkowy
18:00 Detektywi - program kryminalny
19:00 Fakty
19:35 Sport
19:45 Pogoda
19:55 Uwaga! - program interwencyjny

20:10 Doradca smaku - program kulinarny
20:15 Na Wspólnej - serial obycz., Polska
20:55 Milionerzy - program rozrywkowy
21:35 Kuchenne rewolucje - program kulinarno-rozrywkowy
22:40 Kochaj i tańcz - kom., Polska, 2009
01:05 CSI: Kryminalne zagadki Las Vegas - serial, USA
02:10 Klara - serial, Polska
03:30 Szpital - program obyczajowy
04:25 Uwaga! - program interwencyjny
04:45 Jak to jest zrobione - serial popularnonaukowy
05:15 Recepta na stary dom - program edukacyjny

POLSAT

06:00 Nowy dzień z Polsat News
08:30 Malanowski i Partnerzy - Do Malanowskiego zgłasza się szefowa działu HR w dużej korporacji. Kobieta jest przerażona - człowiek, który ją skrzywdził, właśnie wyszedł na wolność...
09:30 Sekrety rodziny - program obyczajowy
10:30 Trudne sprawy - program obyczajowy
11:35 Gliniarze - Na komendę trafia anonim, którego autor sugeruje, że w jednej z podwarszawskich miejscowości są krzywdzeni ludzie...
14:40 Dlaczego ja? - serial paradokumentalny
15:50 Wydarzenia - program informacyjny
16:15 Pogoda
16:20 Interwencja - magazyn reporterów

16:40 Gliniarze - serial paradokumentalny
17:40 Trudne sprawy - program obyczajowy
18:50 Wydarzenia - program informacyjny
19:15 Gość Wydarzeń - rozmowa dnia
19:30 Sport
19:45 Pogoda
20:00 Żona na niby - kom., USA, 2011
22:35 Nowożeńcy - kom., USA, Niemcy, 2003 ●
00:40 Tłumaczka - sens., Wlk. Bryt., Franc., Niemcy, USA, 2005
03:25 Nasz Nowy Dom - program rozrywkowy
04:40 Disco Gramy - program muzyczny
05:25 Telezakupy TV Okazje

TVP Kultura

06:05 Afisz kulturalny ekstra
06:15 Muzyczne poranki
07:05 Tamte lata, tamte dni - Jerzy Bończak - mag.
07:45 Polskie cuda natury - dokument, Polska, 2017
08:25 Informacje kulturalne
09:00 Rodzina Kanderów - serial obycz., Polska, 1988
10:10 Próba ciśnienia - dram. psych., Polska, 1976
11:40 Reżyserzy - Michael Curtiz - dok., Wlk. Bryt., 2018
12:40 Peter Falk, jak być Columbo - dok., Franc., 2018
13:45 Rawhide - Incydent z fajerwerkami - western, USA, 1959
14:50 Chce się żyć - obycz., Polska, 2013
16:55 Rodzina Kanderów - serial
18:00 Wydarzenie aktualne
18:35 Wstęp Wolny - felieton
18:55 Galeria sztuki na ekranie - Edvard Munch - dok., Wlk. Bryt., 2021

20:00 W trzy miesiące dookoła świata - Daleko od Reykjaviku - komediodramat, Niemcy, Dania, Franc., Islandia, 2019
21:40 Dokument w podróży - Dżungla - dok., Włochy, 2022
23:10 Skłodowska - film biograficzny, Wlk. Bryt., 2019
01:10 Wstęp do filmu - Kolejność uczuć
01:15 Panorama kina polskiego - Kolejność uczuć - obycz., Polska, 1993
02:55 Muzyka w sieci - magazyn muzyczny
03:25 Bestia - fab., Polska, USA, 1917
04:45 Teledyski

TV Puls

06:00 Policjanci z Miami - serial kryminalny
08:00 Kobra - oddział specjalny - Byli koledzy Vicky z jednostki policji z Dortmundu muszą odpowiedzieć za swoje niepoprawne zachowanie na służbie. Wśród policjantów jest jej były chłopak Marc.
10:00 Zaklinaczka duchów - Melinda odkrywa pewien rodzinny sekret. Szaleństwo opanowuje szpital i miasto, gdy duch nawiedza jednego z pacjentów.
10:55 Maria z przedmieścia - serial obyczajowy
12:50 Zaklinaczka duchów - Profesorka Neda jest nawiedzana przez ducha tajemniczego adoratora. Do odkrycia tajemnicy użyta zostaje tabliczka Ouija, która przewiduje, że ktoś wkrótce straci życie.

13:50 Lombard. Życie pod zastaw - paradokument fabularny
15:50 Ranczo - serial kom., Polska
18:00 Lombard. Życie pod zastaw - paradokument
20:00 Za jakie grzechy, dobry Boże? - kom., Franc., 2014
22:00 Planeta Singli 2 - kom., Polska, 2018
00:15 Pierwszy milion - kom., Polska, 2000
02:20 Dzielnica strachu - serial kryminalny
03:20 Lombard. Życie pod zastaw - paradokument fabularny
04:20 Menu na miarę - program kulinarny
05:00 Dzielnica strachu - serial kryminalny

TVN 7

05:05 Ten moment - 16-letnia Monika mieszka w Pułtusku, marzy o sławie i karierze. Chce za wszelką cenę pojechać na casting dla tancerzy w teledysku. Matka Moniki nie zgadza się, by nastolatka jechała sama do Warszawy. Monika łamie zakaz...
05:40 Szkoła - Karolina Szostak z licealnej 3b spotykała się przez pewien czas z 40-letnim mężczyzną. W zamian za otrzymywane prezenty oferowała mu swoje towarzystwo...
08:40 Ukryta prawda - program obyczajowy
11:50 Kartoteka 7 - serial dokumentalno-kryminalny
12:55 Detektywi - 23-latek prosi detektywów o odnalezienie jego ojca. Podejrzewa, że może nim być...
13:55 Szkoła - program obycz.

14:55 Sędzia Anna Maria Wesołowska - serial sądowy
16:55 Szpital - program obyczajowy
17:55 Zagadki losu - program obyczajowy
19:00 Ukryta prawda - program obyczajowy
20:00 W nowym zwierciadle: Wakacje - kom., USA, 2015
22:15 Dom wygranych - kom., USA, 2017
23:55 Słodko-ostro - kom., USA, 2021
02:10 Żyjąc z potworem - historie ludzi dzielących dom z zabójcą
03:15 Usterka - program poradnikowy
04:00 Druga strona medalu - talk-show

TV 4

06:00 Łowcy skarbów. Kto da więcej **07:55** Bogaty Dom - Biedny Dom - program paradok. **08:55** Dlaczego ja? - serial paradok. **10:55** Na Ratunek 112 - serial obycz. **11:25** Na ratunek 112 - serial obyczajowy **11:55** Policjantki i Policjanci **13:55** Trudne sprawy - program obyczajowy **16:55** Policjantki i Policjanci **18:00** Łowcy skarbów. Kto da więcej **19:00** Policjantki i Policjanci **20:00** Uroczysko - serial krym. **21:05** Sprawiedliwi - Wydział Kryminalny - serial policyjny **22:05** Sprawiedliwi. Trójmiasto **23:05** Ostra jazda - sens., Franc., Belgia, 2017 **01:20** Love Island. Wyspa miłości **02:25** Hardkorowy lombard **02:55** Śmierć na 1000 sposobów **03:25** Lubię disco! **04:25** Top 10 - Lista Przebojów **05:30** Telezakupy TV Okazje

TV Trwam

09:20 Opowieści biblijne **09:45** Niedźwiedź Wojtek **10:00** Inf. dnia **10:15** Rozmowy niedok. **11:25** 7 Sakramentów Kościoła **11:35** Przyroda i ludzie **12:00** Anioł Pański **12:03** Inf. dnia **12:20** Katolicy a tożsamość Europy **12:50** GRH Żandarmeria **13:20** Przegląd Tyg. „Niedziela" **13:30** Msza św. **14:35** Komarowska Wiktoria **15:00** Po stronie prawdy **15:50** Ma się rozumieć **16:00** Inf. dnia **16:10** Z wędką nad wodę **16:35** Sól ziemi **17:05** Akademia pro-life **17:30** Odpowiedzialni za Kościół **17:55** Poczet Wlk. Polaków **18:00** Anioł Pański **18:05** Inf. dnia **18:15** Rozmowy niedok. **19:00** Msza św. **20:00** Inf. dnia **20:20** Różaniec **20:50** 7 Sakramentów Kościoła **21:00** Apel Jasnog. **21:20** Inf. dnia **21:40** Polski Punkt Widzenia **22:00** Czarny sufit **23:00** Dulce et decorum est pro Patria mori

eprasa.pl ebcd82fdb4

Modlitwa, która przyciąga mężczyzn

WIĄZÓW

Dokładnie od roku w Kucharzowicach odbywają się wyjątkowe spotkania w tutejszym kościele. Raz w miesiącu, wieczorem, do świątyni przychodzą mężczyźni w różnym wieku, by się modlić. W gronie tym nie ma kobiet. Dlaczego?

Kucharzowickie spotkania modlitewne to męski różaniec – choć nie tylko. Uczestnicy, pod kierownictwem proboszcza parafii w Kucharzowicach, ks. Macieja Bielaka, biorą do rąk różańce, by modlić się w różnych intencjach. Spotkaniu towarzyszy Msza św., wystawienie Najświętszego Sakramentu, indywidualne błogosławieństwo, a dla chętnych także możliwość spowiedzi. W nabożeństwach uczestniczy zwykle również proboszcz z Jutrzyny, ks. Andrzej Jackiewicz.

Skąd wziął się ten niecodzienny pomysł modlitwy dla mężczyzn? Stare powiedzenie mówi, że za mężczyznami zawsze stoją kobiety. Podobnie było i tym razem. Od lat w dekanacie Wiązów działa wspólnota EZER. To właśnie panie z tej grupy – i jednocześnie w większości żony – zaproponowały swoim mężom, by oni również spotykali się na modlitwie. Pomysł trafił na podatny grunt, a miejsce do modlitwy znalazło się w zaprzyjaźnionej parafii w Kucharzowicach.

Spotkania odbywają się raz w miesiącu, najczęściej w ostatnie soboty miesiąca, zawsze o godzinie 19. Wydarzenia są otwarte i do kościoła może przyjść każdy mężczyzna, który czuje potrzebę wspólnej męskiej modlitwy. Na modlitwę przychodzą różne osoby – od młodszego pokolenia po emerytów, ale największą grupę stanowią panowie w sile wieku. Jak mówił nam Janusz – jeden z uczestników męskich różańców – początkowo mieli obawy, że zainteresowanie będzie niewielkie. Jednak, jak dodaje, z czasem na nabożeństwach zaczęło pojawiać się coraz więcej mężczyzn i dziś do kościoła przychodzi 20–25 osób. – *Rok temu, kiedy zaczynaliśmy różańce, to nawet w okresie żniwnym, kiedy rolnicy mają czas wytężonej pracy, przyszło do kościoła ponad 10 mężczyzn, a były to pierwsze spotkania* – podkreśla Janusz.

W minioną sobotę z okazji rocznicy męskich różańców, zorganizowany został poczęstunek i mała biesiada, nazywana w tradycji chrześcijańskiej agapą. Odbyła się ona na podwórku parafian, mieszkających w sąsiedztwie kościoła. Były domowe wypieki, swojski chleb, smalec i ogórki, a także przysmaki z grilla. Spotkanie pełne rozmów potrwało do późnych godzin wieczornych. Uczestniczyli w nim nie tylko mężczyźni z dekanatu Wiązów, ale także z innych gmin powiatu strzelińskiego oraz osoby z Wrocławia, które regularnie przyjeżdżają na różańce.

Męskie różańce to spotkania, na które może przyjść każdy mężczyzna zainteresowany taką formą modlitwy. Informacje o kolejnych różańcach pojawiają się na Facebooku parafii w Kucharzowicach, a także w ogłoszeniach parafii w Wiązowie. Osoby zainteresowane przyjazdem proszone są o śledzenie ogłoszeń. Można też wcześniej zadzwonić bezpośrednio do proboszcza parafii w Kucharzowicach i dowiedzieć się, kiedy odbędzie się następny różaniec. Miejsc w kościele jest dużo, a doświadczenie tej formy modlitwy ma szczególny wymiar.

AK

Wystawa rzeźb Konrada Ziółkowskiego w Galerii Skalnej

Sztuka światowego formatu w Strzelinie

W miniony piątek Galeria Skalna Strzelińskiego Ośrodka Kultury gościła wyjątkowego artystę – Konrada Ziółkowskiego, rzeźbiarza o międzynarodowej renomie, który zaprezentował swoje prace podczas uroczystego wernisażu. Wydarzenie przyciągnęło miłośników sztuki i mieszkańców powiatu, którzy mieli okazję nie tylko obejrzeć z bliska dzieła artysty, ale również porozmawiać z ich twórcą.

POWIAT

Ekspozycja dostępna będzie dla zwiedzających do końca lipca. To prawdziwa gratka – niecodziennie mamy bowiem okazję obcować ze sztuką, która zyskuje uznanie na całym świecie, a która powstaje tak blisko – w Wiązowie, skąd pochodzi artysta.

Autor rzeźb, Konrad Ziółkowski (z lewej), chętnie rozmawiał na temat prezentowanych na wystawie prac

Konrad Ziółkowski to twórca, którego rzeźby trafiły do prestiżowych instytucji i projektów – jego prace zdobią m.in. siedzibę Marvel Studios, a sam artysta współpracował z J.K. Rowling, autorką bestsellerowej serii o Harrym Potterze. Choć jego kariera rozwija się głównie za granicą, Ziółkowski z dumą podkreśla swoje korzenie i chętnie prezentuje swoją twórczość także w Polsce.

Podczas piątkowego wernisażu zgromadzeni goście mogli usłyszeć, jak powstają jego prace, skąd czerpie inspiracje i jakie znaczenia nadaje materiałowi. Spotkanie miało nie tylko artystyczny, ale i edukacyjny charakter – Ziółkowski z pasją opowiadał o roli rzeźby w przestrzeni publicznej i o tym, jak technika spotyka się z emocją w jego codziennej pracy.

Sam artysta, jak można przeczytać na jego stronie internetowej, jest absolwentem Wydziału Rzeźby Uniwersytetu Artystycznego w Poznaniu oraz Accademia di Belle Arti di Carrara we Włoszech. Tworzy głównie w brązie, marmurze i granicie, a jego dzieła są wyrazem fascynacji ludzkim ciałem, ruchem i napięciem, jakie rodzi się między materią a formą. Jego prace były prezentowane na licznych wystawach w Polsce, Włoszech, Francji, USA, Japonii czy Dubaju.

Wystawa w Strzelinie to wydarzenie, które zdecydowanie warto wpisać w letni kalendarz. Rzeźby Ziółkowskiego zachwycają precyzją wykonania, siłą wyrazu i emocjonalną głębią. Każda z nich to osobna opowieść – o człowieku, naturze, relacjach i przemijaniu. Dla wielu zwiedzających będzie to nie tylko estetyczne, ale i duchowe doświadczenie.

Wstęp na wystawę jest bezpłatny. Ekspozycję można oglądać w godzinach pracy Strzelińskiego Ośrodka Kultury. Więcej informacji o artyście dostępnych jest na stronie: www.konradziolkowski.com.

AK

eprasa.pl ebcd82fdb4

Prelegent opowiedział o kulisach powstawania unikatowego projektu, dokumentującego tysiące biografii opozycjonistów z czasów PRL

Solidarność wciąż mówi. Historia, która nie może zamilknąć

W niedzielę, 22 czerwca, w Gminnym Ośrodku Kultury w Przewornie odbyło się kolejne spotkanie Klubu Piastowskiego „Myśląc Polska", współorganizowane z wrocławskim oddziałem Instytutu Pamięci Narodowej. Gościem wydarzenia był dr Łukasz Sołtysik – historyk, badacz dziejów Dolnego Śląska, wieloletni pracownik IPN i współredaktor Encyklopedii Solidarności, autor ponad 300 biogramów opozycjonistów.

PRZEWORNO

Prelekcja nosiła tytuł: „Ocalić od zapomnienia i przekazać przyszłości. Wokół idei Encyklopedii Solidarności."

– Bardzo dziękuję księdzu proboszczowi za zaproszenie. Jestem pierwszy raz w Przewornie, a w zasadzie po raz trzeci na ziemi strzelińskiej. Byłem w Henrykowie, w Strzelinie, przeszedłem całe Wzgórze Strzelińskie aż do Ziębic. Dziś jestem tutaj już nie jako turysta, ale jako historyk – rozpoczął swoje wystąpienie dr Sołtysik.

Dr Łukasz Sołtysik – historyk, badacz dziejów Dolnego Śląska, wieloletni pracownik IPN i współredaktor Encyklopedii Solidarności, autor ponad 300 biogramów opozycjonistów

W pierwszej części prelekcji omówił strukturę Instytutu Pamięci Narodowej oraz jego główne kierunki działalności.

– Generalnie w IPN-ie od 2016 roku funkcjonuje siedem merytorycznych biur. Archiwum IPN to serce instytutu. Znajduje się tam około 96 kilometrów akt – mówił.

– Mamy akta po dawnych służbach PRL, akta wojskowe, sądowe, prokuratorskie, a także dary przekazywane przez działaczy opozycji, zesłańców, żołnierzy z czasów I i II wojny światowej.

Prelegent wyjaśnił również, jak wygląda działalność badawcza IPN. *– Funkcjonuje prawie 10 centralnych projektów badawczych, m.in. dotyczących II wojny światowej, podziemia niepodległościowego, PZPR, kresów wschodnich. Ja uczestniczę w projekcie poświęconym Solidarności i oporowi społecznemu w PRL w latach 1956–1989* – podkreślił.

Szeroko omówił również działalność Biura Lustracyjnego, Biura Poszukiwań i Identyfikacji oraz Biura Upamiętniania Walk i Męczeństwa Narodu Polskiego. Przybliżył działania prowadzone na rzecz dokumentowania ofiar zbrodni niemieckich, sowieckich oraz stalinowskich.

Główną część wystąpienia poświęcił jednak Encyklopedii Solidarności – unikalnemu projektowi dokumentacyjno-badawczemu realizowanemu od 2006 roku. *– To popularyzatorskie, ale i naukowe dzieło. Moim zdaniem – i nie tylko moim – tworzymy coś wyjątkowego, coś ważnego* – mówił.

Prelegent przedstawił historię powstania projektu oraz jego kolejne etapy. *– Początki sięgają środowiska wydawniczego Wolumen w Warszawie i publikacji z okazji 20- i 25-lecia Solidarności. Pomysł encyklopedii narodził się w 2005 roku, a od 2008 roku w projekt włączył się IPN* – wyjaśnił.

W swojej relacji szczegółowo omówił proces zbierania danych biograficznych i rzeczowych, trudności z uzupełnianiem braków, standardy dokumentacyjne i problemy redakcyjne.

– Postawiono sobie za cel: 5000 biogramów i 2000 haseł rzeczowych do 2010 roku. Okazało się, że potrzebne były kompleksowe badania naukowe – mówił. *– W pierwszym etapie działań korzystano z rozbudowanych ankiet, wywiadów i materiałów od działaczy. Z czasem głównym źródłem stały się dokumenty archiwalne, relacje, prasa i literatura przedmiotu.*

– Do dziś wydano pięć tomów wersji papierowej. W Encyklopedii Solidarności znalazło się ponad 5600 biogramów i haseł. Na portalu encysol.pl dostępnych jest obecnie 8085 tekstów. Niestety, 804 z nich nie są jeszcze udostępnione z powodów formalnych, głównie praw autorskich – dodał.

W spotkaniach Klubu Piastowskiego „Myśląc Polska" w Przewornie często uczestniczy Marta Morawiecka, siostra byłego premiera RP Mateusza Morawieckiego oraz dr Piotr Gaglik (w środku). Obok Jan Szczęśniak, mieszkaniec Przeworna

Dr Sołtysik podkreślił, że encyklopedia uwzględnia osoby z różnych środowisk i regionów – nie tylko czołowych działaczy.

– To również szeregowi związkowcy z małych miejscowości, rolnicy, studenci, księża, adwokaci, ludzie z parafii, którzy wnieśli istotny wkład w działalność opozycyjną. Nie tylko członkowie prezydium zarządów – zaznaczył.

W końcowej części wykładu naukowiec zwrócił uwagę na potencjał edukacyjny i inspiracyjny projektu.

– Moim zdaniem Encyklopedia Solidarności staje się dziedzictwem Polaków. Jeśli dokumentacja z różnych przyczyn kiedyś się zatrzyma, to to, co zostało udokumentowane, pokazuje jedno: Solidarność była wszędzie. To dzieło pomnikowe, które honoruje ludzi odważnych. Encyklopedia może być impulsem do działań lokalnych, do poszukiwania historii, które jeszcze czekają na odkrycie – podsumował dr Łukasz Sołtysik.

Wykład oraz dyskusja, jaka wywiązała się po jego zakończeniu, niebawem będą dostępne w formie wideo na naszej stronie internetowej: sloworegionu.pl.

Wojciech Cerkowniak

Uroczystości w 82. rocznicę Zbrodni Wołyńskiej

STRZELIN

W niedzielę, 13 lipca, w Nowolesiu w gminie Strzelin odbędą się uroczystości upamiętniające 82. rocznicę Zbrodni Wołyńskiej. Obchody rozpoczną się o godzinie 10 uroczystą Mszą św. w intencji pomordowanych, która zostanie odprawiona w kościele pw. św. Marcina. Eucharystii przewodniczyć będzie ks. Stanisław Włodarski – kapelan Towarzystwa Miłośników Lwowa i Kresów Południowo-Wschodnich Oddział Komarno–Chłopy.

Podczas uroczystości ks. Włodarski zostanie uhonorowany Złotą Odznaką TMLiKPW za swoje długoletnie zaangażowanie i działalność na rzecz Kresowian oraz Rodzin Sybirackich.

Po zakończeniu Mszy św. organizatorzy zapraszają do świetlicy OSP w Nowolesiu na spotkanie z Ryszardem Kobylańskim ze Strzelina – potomkiem rodzin pomordowanych w Hucie Pieniackiej 28 lutego 1944 roku. Spotkaniu towarzyszyć będzie prelekcja autorska i promocja jego książki pt. *„Huta Pieniacka – kainowa zbrodnia"*, w której autor przybliża tragiczne losy mieszkańców tej kresowej miejscowości.

Organizatorzy – Towarzystwo Miłośników Lwowa i Kresów Południowo-Wschodnich Oddział Komarno–Chłopy – serdecznie zapraszają wszystkich zainteresowanych do wspólnego uczczenia pamięci ofiar tragicznych wydarzeń na Kresach i oddania hołdu pomordowanym przez ukraińskich nacjonalistów.

AK

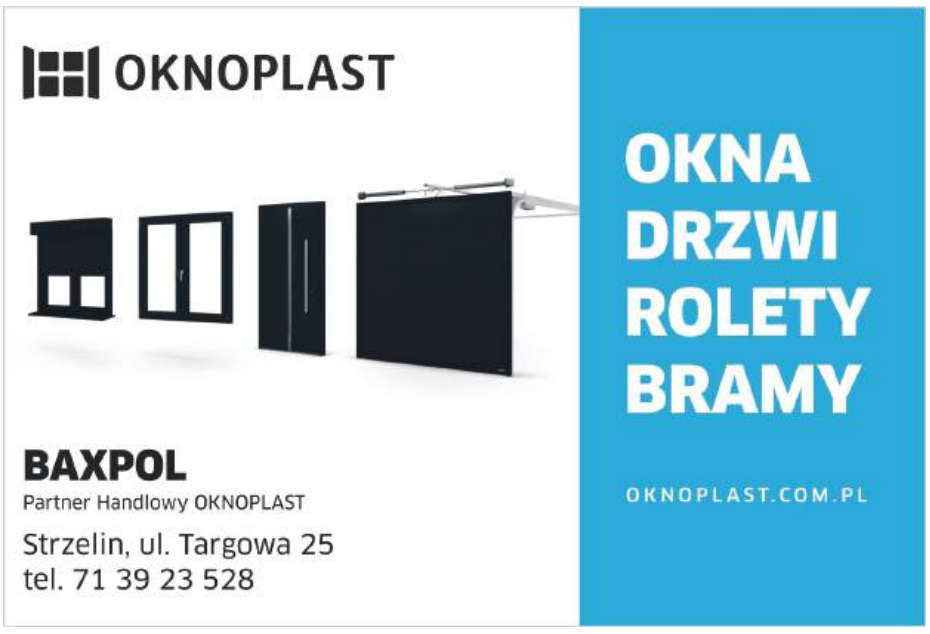

eprasa.pl ebcd82fdb4

Najlepsi uczniowie wyróżnieni

We wtorek, 24 czerwca, w Gminnym Ośrodku Kultury w Kondratowicach odbyła się uroczysta Gala Najlepszego Ucznia. Podczas imprezy wyróżniono uczniów, którzy w mijającym roku szkolnym osiągnęli najwyższe wyniki w nauce.

Uczniowie z średnią powyżej 4,75 otrzymali gratulacje oraz symboliczne nagrody

KONDRATOWICE

W tym roku podczas gali wyróżniono pięćdziesięciu jeden uczniów. Uczniowie podkreślali, że sukcesy to efekt systematyczności, wsparcia nauczycieli i motywacji płynącej z domu.

– *Liczyłem na to, że będę najlepszym uczniem w szkole i te moje oceny zostaną pokazane wszystkim. Lubię, jak widać moje osiągnięcia* – mówił Mikołaj Michoń, uczeń z najwyższą średnią ze szkoły w Żelowicach.

– *Cieszymy się, że jesteśmy w gronie najlepszych uczniów. Bardzo fajne wydarzenie* – mówiły Lena, Zofia i Oliwia, uczennice szkoły w Prusach.

W obecności rodziców, nauczycieli i zaproszonych gości najlepsi uczniowie odebrali gratulacje oraz symboliczne nagrody. Nie zabrakło wzruszeń, dumy i radości, które towarzyszyły każdemu wyróżnieniu.

– *Jesteśmy szczęśliwi i dumni z tego, że ciężka praca została zauważona i córka znalazła się w gronie najlepszych uczniów* – mówili rodzice Agnieszka i Tomasz Sobczyk.

– *To ogromny zaszczyt, że otrzymaliśmy zaproszenie na taką galę. Jestem bardzo dumna z moich córek* – podkreślała mama laureatek, Sylwia Rojek-Cupek.

– *Uważam, że taka gala dodaje dzieciom nowych żagli i dzieci idą z wiatrem, po to, aby osiągać coraz lepsze wyniki w nauce* – mówiła Marta Gurzyńska, przewodnicząca Rady Rodziców SP w Prusach.

Wyróżniający się uczniowie to powód do dumy nie tylko dla szkoły i rodziców, ale także dla całej lokalnej społeczności. Organizatorami wydarzenia był Urząd Gminy w Kondratowicach i Gminny Ośrodek Kultury w Kondratowicach.

– *Chciałem z tego miejsca bardzo serdecznie podziękować organizatorom, pracownikom GOK-u i wszystkim osobom zaangażowanym w dzisiejszą uroczystość. Chciałbym pogratulować wyróżnionym uczniom. To efekt ciężkiej pracy w roku szkolnym 2024/2025* – mówił wójt Tomasz Gracz.

Gala Najlepszego Ucznia była nie tylko podsumowaniem roku szkolnego, ale także świętem ludzi, którzy wierzą w wartość nauki, zaangażowania i wspólnoty. Gratulujemy wszystkim wyróżnionym i życzymy kolejnych sukcesów.

Marta Dorczyńska

W tym roku wyróżniono 51 uczniów

Uczyli się pływać

KONDRATOWICE

Zakończył się pierwszy etap programu „ABC Pływania" realizowanego w 2025 roku w gminie Kondratowice. Przez blisko trzy miesiące – od 3 kwietnia do 26 czerwca tego roku – uczniowie klas I–III ze Szkoły Podstawowej im. Bohaterów Armii Krajowej w Prusach (oddział w Księginicach Wielkich) uczestniczyli w zajęciach nauki pływania na krytej pływalni Aquapark Granit w Strzelinie.

W projekcie wzięło udział 30 dzieci, podzielonych na dwie grupy. W ramach programu każde dziecko spędziło 20 godzin lekcyjnych na basenie, podczas których – pod okiem wykwalifikowanych instruktorów – uczyło się pływać oraz bezpieczeństwa w wodzie.

Projekt „ABC Pływania" ma na celu promocję aktywności fizycznej wśród najmłodszych oraz naukę pływania jako jednej z kluczowych umiejętności związanych z bezpieczeństwem dzieci. Zajęcia odbywały się po lekcjach, a ich organizacja była możliwa dzięki finansowaniu ze środków Ministerstwa Sportu i Turystyki, Urzędu Marszałkowskiego Województwa Dolnośląskiego oraz gminy Kondratowice. Gmina pokryła koszty transportu, wejść na basen, wynagrodzenia instruktorów i ubezpieczenia.

AK

eprasa.pl ebcd82fdb4

Uwaga – cyfra w nawiasie, po ogłoszeniu, oznacza numer gazety w roku 2024, w której po raz pierwszy opublikowano jego treść. Każde ogłoszenie publikujemy w dwóch numerach gazety.

MOTORYZACJA SAMOCHODY MOTOCYKLE

sprzedam, kupię:

*Sprzedam Mazdę 3 2006 w Przewornie. Poj. 1600 benzyna. 5 drzwi, srebrny metalik, klimatyzacja elektryczna, szyby centr. zam. Cena 3600 zł. tel. 600 515 972. (25-26)

*Sprzedam KW Passat 1993r. sprawny technicznie, aktualny przegląd do końca, eksploatowany diesel, combi. Cena. 3500 zł. tel. 501 320 534. (24-25)

*Sprzedam Peugeota 407 rok 2006, oc i przegląd ważne do końca roku. Wszystkie naprawy wykonywane są na bieżąco, przebieg 297 tyś km, tapicerka skórzana, cena 5100 zł do negocjacji. tel. 505 793 399 (24-25)

*Sprzedam OPEL CORSA 1,4 trzy drzwiowy, rok produkcji 2013, cena do uzgodnienia, stan dobry, diesel. tel. 530 463 057 (24-25)

* Sprzedam audi 80 b4, 1992 r., 2.0 benzyna, gaz, Przeworno, cena do uzgodnienia, tel. 669 091 179 (*)

CZĘŚCI SAMOCHODOWE, PRZYCZEPY

sprzedam, kupię:

Sprzedam Felgi aluminiowe, 4 szt założona opona 195/45/13. Nr. 79x13H2, made in Germany. tel. 730 412 674 – wieczorem (25-26)

*Sprzedam alufelgi RIAL KBA r17, et47, felgi proste, tel. 570 389 745 (19-20)

SPRZĘT ROLNICZY MASZYNY, CIĄGNIKI, PRZYCZEPY, URZĄDZENIA ITP.

sprzedam, kupię:

*Sprzedam sprawną kopaczkę elewatorową. Rakowice 11. Cena 2800 zł. tel. 667 359 535 (24-25)

*Sprzedam do kombajn Bizon Z-56 części - pompa hydrauliczna z kołem pasowym, mało używana 150zł, wytrząsacz słomy 1 szt w dobrym stanie - cena 200zł, duże łożysko z obudową 50 zł, kosa naostrzona – cena 200 zł. tel. 667 359 535 (24-25)

*Sprzedam do kombajn Bizon Z-56 wytrząsacz słomy w dobrym stanie. 150 zł za szt. Drożer kierowniczy kompletny – 50zł. Tryby sprzęgła i silnika. Inne części z rozbiórki. tel. tel. 774 312 141 do godz 20.00 (25-26)

*Sprzedam przyczepę żelazną rolniczą, 4 tony w dobrym stanie, nowe opone, mało używane, 750x20, hamulec najazdowy – techniczne sprawny. Cena 2500 zł. tel. 774 312 141 do godz 20.00 (25-26)

*Sprzedam koła i siłowniki motowideł 2 szt. 50zł za szt. Siłownik zwalniacz – cena 50zł. tel. 667 359 535 (24-25)

*Sprzedam przyczepę skrzyniową, żelazną, 4 łon rolniczą. W dobrym stanie, opony nowe – mało używane, 750x20, resory, podwozie mocne. Cena 2500zł. tel. 774 312 141 po godz. 20.00 (24-25)

*Sprzedam bortę przednią nową, mało używaną, do rozrzutnika obornika jednoosiowego. Cena 100z. tel. 774 312 141 po godz. 20.00 (24-25)

*Koła tylne do ursusa C-380 zaczepy do przyczep 6,4,8 tonowej Przednie i tylne. tel. 606 774 470 (22-23)

*Ursus C-360 rok 1984. Stan dobry. Gruber Strzelin tel. 739 034 248 (22-23)

*Przyczepa HL-8011 ład 8,500kg. Hamulce hydrauliczne i powietrzne. Stan dobry. tel. 606 577 470 (22-23)

*Grober z wałem szer. 3 metry. Stan dobry. Tel. 606 577 470 (22-23)

* Kupię stare maszyny rolnicze, pompy wytryskowe- Ursus- Zetor, obciążniki, lampy, zegary, złom, tel. 691 521 758 (27-72)

* Kupię ciągniki, przyczepy i maszyny rolnicze, tel. 602 811 423, 71 39 26 264 (do 54*)

* Sprzedam maszyny rolnicze: ciągnik Ursus C 355, przyczepę, pług, brony, siewnik zbożowy, cyklop, kombajn do ziemniaków, Wiązów, tel. 504 242 032 (*).

BUDYNKI - LOKALE NIEMIEWSZKALNE

sprzedam, kupię:

* Kupię lokal usługowy, tel. 666 855 484 (do 54*).

NIERUCHOMOŚCI MIESZKANIA

wynajem, kupno, zamiana:

*Wynajmę kawalerkę od zaraz, kuchnia, łazienka, pokój, przedpokój, 40m2. tel. 781 077 569 (24-25)

*Sprzedam mieszkanie słoneczne w Wiązowie. Spokojna okolica, wkoło zieleni, wysoki parter 55m2, piwnica, garaż, 2-pokojowe, współwłasnościowe. Cena: 265 tyś zł. - zapraszamy. tel. 518 048 362. (23-24)

*Sprzedam mieszkanie 2 pokojowe własnościowe 67m2. Cicha spokojna okolica, duży ogród, pomieszczenie gospodarcze, piwnica, strych, bezczynszowe do małego remontu. tel. 667 502 597 (23-24)

*Sprzedam mieszkanie własnościowe 50m2 w Wiązowie. tel. 518 048 362 (22-23)

*Sprzedam mieszkanie w Wiązowie. 2-pokojowe, parter, kuchnia, osobne WC i łazienka, piwnica, garaż, mieszkanie spółdzielczo-własnościowe 55m2, okolica spokojna, dużo zieleni. Cena 265 tyś zł. tel. 518 048 362 (22-23)

*Sprzedam mieszkanie o powierzchni 49.23m2 ul. Konopnicka wraz z garażem lub bez garażu. tel. 609 128 415 (22-25)

*Sprzedam mieszkanie 2-pokojowe w Wiązowie – bezczynszowe, ogrzewanie własne gazowe, 1. piętro. tel. 571 211 832 (21-28)

*Sprzedam 1/2 domu lub zamienię na kawalerkę na 1 piętrze lub parterze, ul. Piłsudskiego 7/1, tel. 691 289 451 (14-26)

* Kupię lokal usługowy, tel. 666 855 484 (*)

* Kupię kawalerkę w Przewornie lub w Strzelinie, tel. 668 432 077 (*)

* Kupię mieszkanie 2- lub 3-pokojowe na osiedlu w Przewornie, tel.694 043 166 (*)

BUDYNKI - DOMY

sprzedam, kupię:

*Sprzedam dom jednorodzinny w Strzelinie, 213m2, piwnica, okna plastikowe, nowe, pompa ciepła, kominek, 7 pokoi, 2 łazienki, 3 toalety, kuchnia + kuchnia letnia, spiżarnia. Ogród z pergolą. Cena 950 tyś. tel. 519 663 598 (24-29)

*Sprzedam dom jednorodzinny lub zamienię na kawalerkę z ogrodem. Działka. 1400m. w Sadowicach 3 gmina Kondratowice. po 57-150 Prusy. tel. 503 677 454 (24-25)

*Sprzedam dom lub zamienię na kawalerkę w Strzelinie. Działka 1400 m2 z ogrodem, tel. 503 677 454 (20-23)

*Sprzedam energooszczędny dom, 4 pokoje, ogród i garaż (96 m2) w stanie deweloperskim na pograniczu Strzelin/Szczawin ul. Turkusowa, cena 649 000 zł, tel. 884 419 487 (*)

GARAŻE

sprzedam, kupie:

*Kupię garaż. tel. 691 780 759 (25-26)

*Mam do wynajęcia garaż murowany w Strzelinie przy ul. Grota Roweckiego. Cena 350zł. 1 m-c. tel. 660 795 639 (24-25)

*Kupię garaż, tel. 691 780 759 (23-24)

Kupię garaż w Strzelinie, tel. 889 971 887 (51)

GRUNTY, DZIAŁKI

sprzedam, kupię:

*Sprzedam działkę budowlaną w Krzywinie o pow. 0,30HA. w ramach działki jest woda, prąd, wjazd od drogi głównej. Cena do uzgodnienia. tel. 662 219 425 (24-25)

*Sprzedam działkę budowlaną 0,85 HA. w Domaniowie. Działka pod inwestycje, media przy działce, prąd, kanalizacja, woda, dojazd bezpośrednio z drogi głównej. Atrakcyjne położenie. tel. 605 272 627 (24-25)

*Sprzedam działkę budowlaną w Krzywinie o powierzchni 0,30HA. w ramach działki jest woda, prąd, wjazd od drogi głównej. Cena do uzgodnienia. tel. 662 219 425 (22-23)

*Sprzedam działkę budowlaną w Białym Kościele – tanio, tel. 609 616 093 (09-33)

* Kupię grunty, tel. 692 471 877 (*)

* Przyjmę w dzierżawę grunty orne na terenie Gminy Strzelin, Borów, Jordanów Śl., Kondratowice, Łagiewniki, tel. 603 197 699 (*)

* Sprzedam grunty w okolicach Piotrkowa Borowskiego. Łąki, pole i las, całość 1,86 ha, tel. 666 388 251 (*)

RÓŻNE

sprzedam, kupię:

*Kupię pnie - kłody orzecha włoskiego, akacji, dębu i cisa o długości minimum 120 cm. Cena do 500zł za m3.

Minimalne średnic pni to:

60 cm – dąb

50 cm - akacja

40 cm – orzech

20 cm – cis

50 cm – inne twarde liściaste

Możliwa też wycinka rosnących drzew w zamian za drewno wspomnianych gatunków z ewentualną dopłatą.

Materiał musi być zdrowym, bez pleśni, grzyba i próchnicy.

PRACA
Firma budowlana "Osiński i Syn"
ZATRUDNI:
PRACOWNIKÓW DO PRAC BUDOWLANYCH I WYKOŃCZENIOWYCH
Osoby zainteresowane proszone są o kontakt telefoniczny lub e-mailowy:
Tel. 602-530-919
E-mail: arek@ois.com.pl

KUPIĘ
drzwi drewniane
do pomieszczenia gospodarczego.
Mogą być w dobrym stanie lub do naprawy.
Wymiary około 200-210 cm wysokości
na 80-90 cm szerokości lub zbliżony wymiar.
Tel. 609 55 84 26

POSADZKI
Jastrychowe Betonowe
tel. 607 916 819, 667 217 047
▪ Domki
▪ Garaże
▪ Biura
▪ Chudziaki
▪ Magazyny
▪ Mieszkania
SZYBKO • SOLIDNIE

PRACA
zatrudnimy do restauracji Biesiadowo w Strzelinie
Kierowcę
Tel. 601 763 227

OGRODZENIA
• BETONOWE
• Siatki
• Panele
• Montaż
www.ogrobet-ogrodzenia.pl
PRODUCENT
tel. 77/434 23 20
tel. 607 067 040

Już otwarty
nowy punkt Żabki
Strzelin, ul. Wrocławska 38
DUŻY PARKING - DOGODNY DOJAZD
6-23/7
żabka
żabka café

eprasa.pl ebcd82fdb4

Czy poznamy kulisy zaskakującej decyzji?

Komu burmistrz wydzierżawił park w Krajnie?

WIĄZÓW

We wtorek, 24 czerwca, niezależna radna gminy Wiązów, Agata Kowalska, poinformowała na swoim profilu na Facebooku o niespodziewanym zdarzeniu związanym z parkiem w Krajnie. Oto co napisała:

„Szanowni Państwo, w dniu wczorajszym zostałam poinformowana o możliwej sprzedaży zabytkowego parku w Krajnie. Co więcej, sołtys wsi ani mieszkańcy nie zostali o niczym poinformowani (pominięto ich)… A przecież wypadałoby w pierwszej kolejności przekazać taką informację lokalnej społeczności. Na działce zostały wkopane tabliczki z informacją, że jest to teren prywatny, z zakazem wstępu i wzmianką o ewentualnym monitoringu. Podczas mojej wizyty w urzędzie dowiedziałam się, że działka została wydzierżawiona. Oczywiście dalszych informacji mi nie udzielono, czym utrudniono mi wykonywanie mandatu radnej. W związku z tym złożyłam w tej sprawie pismo wyjaśniające.”

Po tej publikacji radna Agata Kowalska złożyła do gminy Wiązów oraz burmistrza interpelację następującej treści:

Burmistrz Miasta i Gminy Wiązów

INTERPELACJA

Na podstawie art. 24 ust. 2 ustawy z dnia 8 marca 1990 r. o samorządzie gminnym, zwracam się z prośbą o udzielenie informacji, dotyczącej wydzierżawienia nieruchomości gruntowej stanowiącej własność gminy Wiązów.

Proszę o podanie następujących informacji, dotyczących działki nr 34/1, obręb Krajno, gm. Wiązów:

Data umowy wydzierżawienia wraz z okresem, na jaki została zawarta.

Imię i nazwisko lub nazwa podmiotu, który nabył działkę.

Cena dzierżawy oraz zakres przeznaczenia terenu.

Podanie ewentualnych planów inwestycyjnych przez gminę.

Podstawa prawna wydzierżawienia.

Proszę uprzejmie o odpowiedź na ww. interpelację w trybie pilnym, lecz nie później niż w ustawowym terminie 14 dni.

***

O sprawie informować będziemy na bieżąco.

AK

Lokalizacja – powiat strzeliński lub miejscowości przyległe.
Tel. 606 28 64 73 (*)

*Sprzedam wózek paszowy w Przewornie. Koleba taczka dwukołowa z kiprem oczynik 230L. Nowa cena – 649 zł. tel. 505 278 965 (25-26)

*Sprzedam rower Kross GRAND ENERGY. Zielony – 150zł. Rower BEST BALLISTIC. Czerwony na amortyzatorach – 200 zł. tel. 693 722 759 (25-26)

*Sprzedam bagażniki dachowe z czasów PRLu do samochodów osobowych. 3szt – 50zł za szt. tel. 774 312 141 do godz 20.00 (25-26)

*Sprzedam omes kukurydzy, siano duży balot „120”. tel. 661 746 923 (25-26)

*Sprzedam tanio fotel rozkładany do spania, wersalkę i dwa fotele. tel. 713 934 378 lub 695 481 026 (24-25)

*Sprzedam rowery damskie-męskie dla dzieci; małe rowery, hulajnogi od 25zł do 50zł, koła z oponami – rafki częściowe. Aluminiowe z przekładaniami 10zł za szt. tel. 774 312 141 – po godz. 20.00 (25-26)

*Sprzedam hak holowniczy, w dobrym stanie do 126p atestowany z tabliczką zmienną + gniazdko na prano. tel. 774 312 141 – po godz. 20.00 (24-25)

*Sprzedam gwintownice nażynkę z redukcją do gwintowania rur, ręczna. cena. 70zł. tel. 774 312 141 – po godz. 20.00 (24-25)

*Sprzedam cztery kółka do wózka (drewniane z obręczami stan bardzo dobry). tel. 510 381 639 (24-25)

*Sprzedam 3 ule warszawski poszerzane. 23 ramki w komplecie. W bardzo dobrym stanie. Cena do uzgodnienia. tel. 883 961 236 (24-25)

*Sprzedam krajzegę. tel. 607 625 805. (23-24)

*Sprzedam niedrogo prawie nowy chodzik inwalidzki w Strzelinie; 4 koła, metalowy z półką i siedzeniem. tel. 603 123 857 – do godz. 19.00 (23-24)

*Sprzedam dmuchawę do zboża na pas plus rury w Strzelinie. Cena 500 zł. tel. 511 386 430 (23-24)

*Sprzedam meble kuchenne biały połysk, trzydrzwiowa szafa do sypialni – drzwi rozsuwane, meble do pokoju dziecięcego, zmywarka, piekarnik elektryczny, płyta ceramiczna i lodówka – stan bardzo dobry. tel. 666 968 283 (23)

*Sprzedam segregatory „Świat Wiedzy” szt. 12, „Encyklopedia Polonika” szt. 10, „Magia Ogrodów” szt.4. Cena 10zł. tel. 573 991 998 (22-23)

*Sprzedam telefon Samsung A32, użytkowany przez 1,5 roku, stan idealny, pudełko, szybka, etui, pojemna bateria, cena 380zł. tel. 696 687 395 (22-23)

*Kupię piec kaflowy – kuchnia w dobrym stanie. tel. 661 149 687 lub 538 216 469. (22-26)

*Sprzedam rower miejski Romet-Vagant 3, używany. Rower zakupiłem w 2020 roku – rower jest w bardzo dobrym stanie. Wymieniono obręcz koła, klocki przód – tył. Przód na amortyzatorze. Cena 500zł. tel. 665 850 414. (22-23)

*Sprzedam cztery opony z felgami 195/60 R15 stan bardzo dobry. tel. 734 836 631 (22-23)

*Sprzedam kaczory, kaczki i małe kaczki francuskie, króliki. tel. 713 930 700 (22-23)

*Mulczer na młotki i noże z wałem szer. 3 metry. tel. 606 577 470 (22-23)

*Sprzedam drewno twarde liściaste do kominków lub metry gałęziówkę i rozpałkę w workach, tel. 609 139 104 (14-28)

* Sprzedam gitary (kilka do wyboru) elektryczne, akustyczne, tel. 501 315 295 (*)

* Sprzedam sprzęt narciarski, narty, buty, gogle, kijki, pokrowiec na narty, buty rozmiar 44 i 45, tel. 721 980 387 (*)

INNE

*Oddam za darmo gruz, tel. 691 521 758 (17-76)

*Sprzedam bagażniki dachów rozsuwane z czasów PRL. 3 szt, cena 50zł za szt. W dobrym stanie. tel. 774 312 141 – po godz. 20.00 (24-25)

OFERTY PRACY PUP

Powiatowy Urząd Pracy w Strzelinie, ul. Kamienna 10, tel. 71 3921981 w. 31 informuje o ofertach pracy:

pracownik obory (znajomość języka polskiego na poziomie podstawowym, praca w Chociwelu);

pokojowa (sprzątanie pokoi pensjonariuszy, praca w Jędrzychowicach);

pracownik socjalny (wykształcenie zgodne z art. 116 ust. 1 ustawy o pomocy społecznej, umiejętność pracy w zespole, znajomość ustawy o pomocy społecznej, prawo jazdy kat. B);

opiekun osób starszych (praca Wiązów, Strzelin);

pracownik ochrony fizycznej (praca w Częstocicach);

opiekun osoby starszej (praca w Jędrzychowicach);

cieśla-zbrojarz (wykształcenie zasadnicze zawodowe, kurs zbrojarz, betoniarz, praca w Przewornie);

Bardzo Skuteczne
PRANIE
dywanów i kanap
z dojazdem do Klienta
tel. 789 588 802

stylistka paznokci (umiejętność stylizacji paznokci, praca w Strzelinie);

rodzic zastępczy zawodowy (wykształcenie wyższe lub średnie, umiejętność opieki nad dziećmi, gotowość do odbycia szkolenia zapewnionego przez pracodawcę);

betoniarz (mile widziane prawo jazdy kat. B oraz doświadczenie zawodowe, praca na trenie Polski)

operator maszyn na produkcji (mile widziane doświadczenie w obsłudze maszyn na produkcji, mile widziane uprawnienia UDT, praca w Chociwelu);

elektryk-operator biogazowni (wykształcenie min. zawodowe – elektryk, elektronik, min. 1 rok doświadczenia w zawodzie, umiejętność czytania schematów elektrycznych, mile widziane uprawnienia SEP do 1kV);

automatyk – operator biogazowni (wykształcenie średnie techniczne – automatyka, mechatronika, min. 1 rok doświadczenia w zawodzie, umiejętność czytania rysunków technicznych, mile widziane uprawnienia SEP do 1 kV);

oraz wolnych miejscach pracy:

Nadodrzański Oddział Straży Granicznej prowadzi nabór na terenie województwa: lubuskiego, wielkopolskiego, dolnośląskiego. Szczegółowe informacje na stronie internetowej: www.nadodrzanski.strazgraniczna.pl;

Zakład Karny w Strzelinie informuje o naborze kandydatów do służby więziennej na stanowisko strażnika działu ochrony, więcej informacji w ZK w Strzelinie;

Komendant Wojewódzki Policji we Wrocławiu informuje o rozpoczęciu procedury kwalifikacyjne dla kandydatów do służby w policji na terenie województwa dolnośląskiego.

Informacje dotyczące procedury kwalifikacyjnej można uzyskać na stronie internetowej www.dolnoslaska.policja.gov.pl.

SŁOWO Regionu
KUPON OGŁOSZENIOWY
kupię | sprzedam | zamienię | wynajmę | dam pracę
Zaznacz tylko jedną z powyższych opcji - niepotrzebne skreśl
opis
Jak zamieścić ogłoszenie:
Ogłoszenia o treści reklamowej (sprzedaż produktów, świadczenie usług itp.) nie są przyjmowane na tym kuponie. W sprawie tego rodzaju ogłoszeń proszę dzwonić pod numer tel. 502 601 247
• Wszystkich zainteresowanych zamieszczeniem ogłoszenia w gazecie informujemy, że treść ogłoszenia przyjmowana jest na tym kuponie wyciętym z gazety (publikowana 2-krotnie nieodpłatnie) Ogłoszenia dostarczane nie na kuponie są płatne 4 złote (publikowane 1-krotnie). Dotyczy to tylko osób prywatnych, nie firm.
• Ogłoszenia zlecane przez podmioty gospodarcze, instytucje itp. - 6 zł netto. Osoby prywatne 4 zł
• Publikowane będą tylko te ogłoszenia, których tekst napisany będzie drukowanymi literami i w ramach jednego kuponu honorowany jest tylko jeden anons.
• Wszelkie informacje dotyczące publikacji ogłoszeń drobnych dostępne są pod numerem tel. 71/796-0-196.

eprasa.pl ebcd82fdb4

Rodzinny piknik z atrakcjami i frekwencyjnym sukcesem

Kolorowy start wakacji w Przewornie

W piątek, 28 czerwca, przy Gminnym Ośrodku Kultury w Przewornie zrobiło się wyjątkowo gwarnie i kolorowo. Wszystko za sprawą „Pikniku rodzinnego na rozpoczęcie wakacji", który wspólnie zorganizowali GOK Przeworno i Rada Sołecka Przeworna.

PRZEWORNO

Dla najmłodszych przygotowano mnóstwo atrakcji: dmuchane zamki, festiwal kolorów, kąpiel w pianie, malowanie twarzy oraz zabawy. Przeciąganie liny i skoki w workach rozgrzały atmosferę równie mocno co czerwcowe słońce. Konkursy i zabawy prowadziła Elżbieta Guźniczak z rady sołeckiej. Sporym zainteresowaniem cieszyły się wozy strażackie OSP z Przeworna i Karnkowa, a dzieci mogły spotkać na żywo komisarza lwa, psa z „Psiego patrolu" i Sticha. Dla łasuchów przygotowano m.in. pyszne pierogi, które lepiły panie z Przeworna, chleb ze smalcem i kiszonym ogórkiem, popcorn, watę cukrową, frytki, gofry i przysmaki z grilla. Dorośli mogli odpocząć przy chłodnym napoju.

– *Do pikniku przygotowywaliśmy się już od dłuższego czasu… Planowaliśmy podobną imprezę, ale pogoda pokrzyżowała nam plany. Tym razem się udało i bardzo się cieszymy* – mówi Bartosz Jenczelewski, przewodniczący rady sołeckiej. – *Panie z sołectwa zorganizowały się w piątek, zrobiły prawdziwe pospolite ruszenie i nalepiły pierogów.*

Jak podkreślają organizatorzy, frekwencja przerosła oczekiwania.

– *Z dumą przyznajemy, że impreza przerosła nasze najśmielsze oczekiwania. Dziękujemy wszystkim za obecność, zaangażowanie i wspólną zabawę. Po raz kolejny pokazaliście, że można na was liczyć* – dodaje Sylwia Bujak-Porębska, sołtys Przeworna, dziękując wszystkim mieszkańcom, którzy włączyli się w organizację imprezy.

Rodzinny piknik w Przewornie zainaugurował wakacje, ale też pokazał, jak wiele można osiągnąć wspólnymi siłami, a dobre wspomnienia – zostaną na długo.

***

Więcej zdjęć na naszym profilu na Facebooku.

Wojciech Cerkowniak

Sarby przywitały lato z przytupem

Słońce, śmiech i zabawa – tak Sarby rozpoczęły wakacje! W sobotę, 28 czerwca, plac przy świetlicy zamienił się w tętniące życiem centrum letniej radości.

SARBY

Organizatorzy, czyli rada sołecka i sołtys zadbali o to, aby najmłodsi bawili się bez ograniczeń – dzieci mogły bezpłatnie korzystać z dmuchanego zamku, kąpać się w pianie, zajadać popcorn i watę cukrową. Starsi mieszkańcy również nie mogli narzekać – wieczorem rozkręciła się zabawa, która trwała do późnych godzin.

Nie zabrakło też wyjątkowych atrakcji – dużym zainteresowaniem cieszyły się zabytkowe pojazdy wojskowe, które przyciągały i dzieci, i dorosłych.

– *Chcieliśmy przywitać lato z rozmachem, zwłaszcza dla dzieci* – mówi Damian Długosz, sołtys Sarb. – *Zamek, piana, popcorn, wata, grill... – wszystko było dla najmłodszych za darmo. Dorośli bawili się wieczorem przy muzyce. Dziękujemy wszystkim, którzy pomogli w organizacji, zarówno finansowo, jak i rzeczowo. Bez nich nie byłoby tej imprezy* – podkreślił.

Sołtys szczególne słowa wdzięczności skierował do pań za domowe wypieki: Iwonie Papudze, Beacie Długosz, Lucynie Długosz, Oli Gorowoj (Bernackiej) i Kamili Wandycz – ich ciasta i placki dodały festynowi rodzinnego smaku.

Organizatorzy dziękują również wszystkim sponsorom i osobom, które w jakikolwiek sposób pomogły w przygotowaniach. Sarby po raz kolejny pokazały, że potrafią działać razem i świetnie się przy tym bawić.

Wojciech Cerkowniak

ul.Wrocławska 57 Strzelin
Auto-Szyby
Strzelin
•Sprzedaż •Montaż
•Naprawa
Tel: 662-565-316

EM SKUP ZŁOMU
EWA MIRGA
Aktualne ceny zawsze sprawdzisz na stronie www.skup-zlomu.com
Metali kolorowych
Akumulatorów
Makulatury
(obok Osadkowskiego) - Tel: 509-734-083
Oławska 49 - Strzelin

eprasa.pl ebcd82fdb4

WOJEWÓDZTWO DOLNOŚLĄSKIE

Wiadomości z regionu

DOLNY ŚLĄSK

PARTNER STRONY: URZĄD MARSZAŁKOWSKI WOJEWÓDZTWA DOLNOŚLĄSKIEGO

Tour de Pologne znowu na Dolnym Śląsku!

To już oficjalne - jedne z najbardziej prestiżowych zawodów kolarskich świata po raz kolejny rozpoczną się na Dolnym Śląsku. 82. edycja Tour de Pologne odbędzie się w dniach 4-10 sierpnia i ponownie poprowadzi kibiców z całego świata przez najpiękniejsze zakątki naszego regionu.

Wicemarszałek Bochnak i Czesław Lang podczas otwarcia 81. edycji Tour de Pologne we Wrocławiu

Tour de Pologne to wyścig z blisko 100-letnią tradycją, co czyni go najstarszym wydarzeniem w historii polskiego kolarstwa. Przetrwał czasy II wojny światowej, okres PRL-u i jako jedyny wyścig tej klasy w Polsce rozgrywany jest do dziś. Od dziesięcioleci jego historia nierozerwalnie związana jest z Dolnym Śląskiem - to właśnie z tego regionu wywodzą się najznakomitsi polscy kolarze, którzy prezentowali w tym wyścigu swoje wybitne umiejętności: Ryszard Szurkowski, Tadeusz Mytnik, Jan Brzeźny, Henryk Charucki czy Dariusz Baranowski. Wspólna historia Dolnego Śląska i Tour de Pologne to już ponad 70 lat znakomitych zawodów, które przeszły do historii polskiego kolarstwa - między innymi dzięki legendarnym etapom z metą na słynnym „Orlinku" w Karpaczu.

Jednak kolejna edycja tej prestiżowej imprezy na Dolnym Śląsku wcale nie była oczywistością. Jak informuje wicemarszałek województwa Dolnośląskiego Wojciech Bochnak, po negocjacjach udało się dojść do porozumienia z organizatorami wyścigu.

- Z panem Czesławem Langiem i całą ekipą Tour de Pologne rozumiemy się bardzo dobrze, a nasza wieloletnia współpraca jest tego najlepszym dowodem. Trzeba jednak pamiętać, że Tour de Pologne to zawody kolarskie o światowym prestiżu. To nie tylko fantastyczne wydarzenie sportowe, ale również ogromny produkt medialny, o który konkurują liczne regiony i instytucje. Aż trzy etapy na Dolnym Śląsku to doskonała promocja - nasz piękny region zobaczą w transmisjach na żywo miliony widzów w Polsce, Europie i na całym świecie. To jedna z najpopularniejszych imprez sportowych sezonu letniego, dlatego bardzo zależało mi na tym, by po raz kolejny wyścig wystartował właśnie z Dolnego Śląska - podkreśla wicemarszałek **Bochnak**.

Tour de Pologne gościł również na ziemi strzelińskiej dwa lata temu. To właśnie tutaj, 1 sierpnia 2023 roku, rozpoczął się czwarty etap wyścigu. Kolarze przejechali wówczas ulicami miasta i gminy Strzelin, a następnie - przez Sobótkę - udali się w kierunku Opola.

- Ziemia strzelińska, Wzgórza Niemczańskie i okolice masywu Ślęży mają bogate tradycje kolarskie. Wywodzi się stąd wielu świetnych zawodników, dlatego będziemy robić wszystko, by ta dyscyplina nadal się tu rozwijała. W ostatnich tygodniach zorganizowaliśmy chociażby wyścig „Ślężańskiego Mnicha", który przebiegał przez teren powiatu strzelińskiego i cieszył się ogromnym zainteresowaniem. Na Dolnym Śląsku prowadzimy prawdziwą rowerową rewolucję: tworzymy strategię rozwoju kolarstwa, budujemy Dolnośląską Cyklostradę, parki umiejętności, singletracki i Dolnośląską Krainę Rowerową. Działań jest wiele - dlatego bez dwóch zdań: przed dolnośląskim kolarstwem rysują się świetne perspektywy - podsumowuje **Wojciech Bochnak**.

82. edycja Tour de Pologne rozpocznie się 4 sierpnia we Wrocławiu na terenie kompleksu Hali Stulecia. Łącznie na dolnośląskich szosach około 200-stu kolarzy przejedzie ponad 510 km rywalizując w 3 etapach: Wrocław-Legnica, Karpacz oraz Ziemia Wałbrzyska. Kolarze zagoszczą także w Rybniku, Cieszynie, Katowicach, Zakopanym, Bukowinie Tatrzańskiej, a zmagania zakończą po 7 dniach w Wieliczce.

TS

Foto: Andrzej Kaczmarek - Słowo Regionu Strzelińskiego

Kolarze przejeżdżali przez Strzelin w 2023 roku

eprasa.pl ebcd82fdb4

Na zakończenie tygodniowego zgrupowania rozegrali dwa sparingi

Siatkarze zachwycili kibiców

Dwie narodowe reprezentacje rozegrały dziesięć setów w ziębickiej hali sportowo-widowiskowej. Na trybunach było głośno, a na parkiecie „rządzili" siatkarze z Polski i Niemiec.

ZIĘBICE

Informację, że w weekend Ziębice będą gościły siatkarskie drużyny Polski i Niemiec, początkowo przyjęto z niedowierzaniem. Jednak bardzo szybko okazało się, że to prawda. Kadra naszych zachodnich sąsiadów (do 21 lat) wybrała sobie Ziębice na tygodniowe zgrupowanie. Podsumowaniem siedmiu dni treningów były dwa sparingi z reprezentacją Polski (do 21 lat). Trenerzy obu drużyn uzgodnili, że w sobotę i niedzielę rozegranych zostanie po pięć setów. Stąd wynik sobotniej rywalizacji 4:1, a niedzielnej 3:2, na korzyść Polski. Oba mecze poprzedziło odśpiewanie hymnów narodowych Polski i Niemiec.

Siatkarze pokazali się z jak najlepszej strony, prezentując bardzo wysokie umiejętności. Do ich poziomu dostosowali się kibice na trybunach. Było głośno, a nad głowami kibiców powiewały polskie flagi i szaliki w barwach narodowych.

Silesian Hala Sportowo-Widowiskowa w Ziębicach spełnia wszystkie techniczne wymagania, żeby mogły się tam odbywać zawody na szczeblu międzynarodowym. Jednak to nie wystarczyło, żeby władze naszego siatkarskiego związku wybrały Ziębice na miejsce zawodów. Tym, co przeważyło, było zaangażowanie działaczy, a także zawodniczek i zawodników Klubu Piłki Siatkowej Faraon. Pomysłodawcą, który przekonał lokalnych samorządowców i władze siatkarskie do rozegrania sparingów w Ziębicach był Paweł Dobrzański. Wspierali go Sławomir Trzcieliński (prezes KPS Faraon), Piotr Pęcak oraz wszystkie siatkarki i siatkarze Faraona.

Halę do zawodów przygotowali pracownicy Gminnego Centrum Edukacji i Sportu, którzy na co dzień opiekują się obiektem. W kuluarach zarówno goście z Niemiec, reprezentanci Polski, jak i przedstawiciele siatkarskich związków wysoko ocenili zarówno poziom sportowy na parkiecie, kulturalny doping na trybunach i… nowoczesne wyposażenie *Silesian* Hala Sportowo-Widowiskowa w Ziębicach. Dobrze to rokuje na przyszłość. Do zobaczenia na kolejnych międzynarodowym zawodach z udziałem polskich sportowców.

Jacek Sobko

Radość ze zdobytego punktu. Polacy na czarno.
Fot. Magdalena Winnik, Poszukując kadru

Na trybunach dominowała biel i czerwień. Było głośno, a doping był gorący.
Fot. Magdalena Winnik, Poszukując kadru

Kondratowicki samorząd inwestuje w wodę

Ponad 3,5 miliona na wodociągi

KONDRATOWICE

We wtorek, 1 lipca, została podpisana umowa na realizację zadania pod nazwą **„Budowa sieci wodociągowej na terenie miejscowości Kowalskie, Żelowice, Stachów, Prusy, Edwardów oraz Błotnica"**. Wykonawcą inwestycji będzie firma Partner Projekt Inwest z Wrocławia.

Wartość przedsięwzięcia opiewa na kwotę ponad 3,5 mln zł. Planowane zakończenie prac przewidziano na koniec listopada 2025 roku. To dość krótki czas realizacji, dlatego można się spodziewać, że intensywność robót będzie znaczna – zwłaszcza że projekt ma być realizowany w formule „zaprojektuj i wybuduj".

Przypomnijmy, że infrastruktura wodociągowa gminy Kondratowice różni się nieco od tej w gminach sąsiednich – m.in. ze względu na powiązania z gminą Łagiewniki, a także ukształtowanie terenu. Część miejscowości objętych projektem położona jest w terenach górzystych, co czyni inwestycję bardziej wymagającą zarówno projektowo, jak i technicznie.

(AK)

Koniec szkoły – czas na wakacje!

POWIAT

W miniony piątek, 27 czerwca, uczniowie w całej Polsce zakończyli rok szkolny 2024/2025. Uroczyste akademie, podziękowania dla nauczycieli i pracowników oświaty, gratulacje dla wyróżniających się uczniów – to wszystko towarzyszyło ostatniemu dzwonkowi przed dwumiesięcznymi wakacjami.

W kilkunastu placówkach, bo tyle jest ich w naszym powiecie, nie zabrakło wzruszeń i radości. Szczególne emocje towarzyszyły ósmoklasistom, którzy żegnali się ze swoimi szkołami, nauczycielami i kolegami. Dyrektorzy szkół podkreślali wysiłek uczniów oraz zaangażowanie kadry pedagogicznej, a samorządowcy życzyli młodzieży bezpiecznego i aktywnego wypoczynku.

Wakacje to czas odpoczynku, regeneracji i przygód. Władze samorządowe i dyrektorzy szkół apelują do młodzieży i rodziców o rozwagę i bezpieczeństwo – szczególnie nad wodą, na drogach i podczas wyjazdów. Dla wielu uczniów nadchodzące tygodnie będą też okazją do udziału w zajęciach organizowanych przez lokalne domy kultury, biblioteki i organizacje społeczne.

AK

Tegoroczne apele kończące szkołę, dzięki ładnej pogodzie, organizowane były na przyszkolnych placach. Na zdjęciu dyrektor i uczniowie SP nr 5 w Strzelinie.
Fot. Gmina Strzelin

eprasa.pl ebcd82fdb4

Jedno z nich wygląda jak przepełniony śmietnik

Kolejne porzucone auta?

STRZELIN

Po dwóch publikacjach dotyczących samochodów zalegających przy ulicach Staromiejskiej i Sosnowej w Strzelinie informowaliśmy, że nasze teksty przynoszą efekty – opisane pojazdy zostały usunięte.

Mazda wygląda na samochód zadbany pojazd, ale widać że od dawna nikt nią nie jeździł

W tym tygodniu otrzymaliśmy kolejną informację, tym razem dotyczącą innych porzuconych aut. Wiadomość nadeszła drogą mailową. Oto jej treść:

„Piszą Państwo o opuszczonych samochodach na terenie naszego miasta, to ja dodam coś od siebie. Na terenie parkingu szpitalnego stoją trzy takie auta i zajmują miejsca. Po czym je poznać? Ano po tym, że wokół nich rośnie roślinność, a same są brudne i zakurzone. Jedno z nich – czerwony peugeot – jest wypełnione po sam dach, łącznie z miejscem dla kierowcy, jakimiś szpargałami z remontu. Może za Państwa sprawą odpowiednie służby podejmą działania w celu ich usunięcia" – pisze nasz czytelnik.

Udaliśmy się na miejsce, aby zweryfikować zgłoszenie. Szybko odnaleźliśmy dwa z opisywanych pojazdów. Srebrna mazda na wrocławskich tablicach rejestracyjnych wyglądała stosunkowo schludnie, ale rosnąca pod nią roślinność wskazywała, że stoi tam od dłuższego czasu. Znacznie gorzej prezentował się czerwony peugeot – całe wnętrze było wypełnione po dach przeróżnymi gratami. Zawartość samochodu przypominała tę z pojemników na odpady zmieszane.

Być może warto, aby sprawie przyjrzały się odpowiednie służby i – jeśli okaże się to zasadne – podjęły działania. Choć pojazdy nie zagrażają bezpośrednio bezpieczeństwu ruchu drogowego ani nie utrudniają przejazdu, to jednak w godzinach szczytu zajmują cenne miejsca parkingowe, których pod szpitalem często brakuje.

AK

Pojazd w tym miejscu, na bolesławieckich tablicach rejestracyjnych stoi od dawna

Szmaty i inne przedmioty wypełniają wnętrze peugeota po sam dach

eprasa.pl ebcd82fdb4

Orzechowski już w finale

STRZELIN

Na kortach w Szczawinie i Strzelinie trwają kolejne spotkania Strzelińskiej Ligi Tenisa Ziemnego organizowanej przez Strzelińskie Centrum Sportowo-Edukacyjne. Rozgrywki zgromadziły wielu pasjonatów białego sportu, którzy rywalizują w trzech grupach eliminacyjnych, a najlepsi z nich awansują do wielkiego finału. Już wcześniej awans do finału z kompletem zwycięstw zapewnił sobie Patryk Ostrowski, a teraz dołączył do niego Piotr Orzechowski, prezentując równie imponującą formę. Trzecie, ostatnie miejsce w finale prawdopodobnie zajmie ubiegłoroczny triumfator ligi – Jan Akimenkow, który w ostatnich meczach nie dał rywalom najmniejszych szans. Akimenkow najpierw bez straty gema pokonał Krzysztofa Stasika (6:0, 6:0), a następnie równie przekonująco rozprawił się z Danielem Jurewiczem, również wygrywając dwa sety do zera. Jurewicz nie zdołał przełamać złej passy i w kolejnym spotkaniu uległ Zygmuntowi Ostrowskiemu – tym razem 6:1 i 6:2. Swoją klasę pokazał również wójt gminy Przeworno Jarosław Taranek, który odniósł efektowne zwycięstwo nad Piotrem Gierczakiem, kończąc oba sety wynikiem 6:0. W kolejnym meczu, po emocjonującej walce, pokonał Marka Stasieńko 2:1. Wcześniej jednak Taranek musiał uznać wyższość wspomnianego Piotra Orzechowskiego, który pokonał go 2:0. Świetną dyspozycję w tej fazie rozgrywek prezentuje także Paweł Madeja, który bez większych problemów pokonał Zdzisława Kowalczyka 2:0, a następnie powtórzył ten wynik w starciu z Maciejem Hałajdą.

Jarosław Taranek (z lewej) i finalista Piotr Orzechowski

Z tygodnia na tydzień rozgrywki Strzelińskiej Ligi Tenisa Ziemnego stają się coraz bardziej emocjonujące. Zbliżający się finał zapowiada się pasjonująco, a forma faworytów pozwala przypuszczać, że o końcowy triumf powalczą doświadczeni zawodnicy w najwyższej dyspozycji. Strzelińscy kibice z niecierpliwością czekają na rozstrzygnięcie tegorocznej edycji ligi!

Radosław Kwiatkowski

Siatkarki lubią brąz

STRZELIN

W dniach 19–22 czerwca w Ligocie Polskiej odbył się wyjątkowy turniej siatkówki plażowej „Boże Ciało z gminą Oleśnica 2025", który przyciągnął wielu entuzjastów tej widowiskowej dyscypliny. Organizatorem wydarzenia był klub UKS Sunrise, a cały weekend upłynął pod znakiem rywalizacji na wysokim poziomie, słońca i fantastycznej atmosfery. Podczas czterodniowego turnieju rozegrano ponad 100 meczów w różnych kategoriach – od par mieszanych, przez open, aż po zmagania kobiet i mężczyzn. W rywalizacji wzięło udział wielu utalentowanych zawodników z Dolnego Śląska i nie tylko. W kategorii par mieszanych wystąpiły aż 22 zespoły, co pokazuje, jak dużym zainteresowaniem cieszyły się zawody. Świetnie zaprezentowały się zawodniczki ze Strzelina – Zuzanna Wilk i Karolina Grochalska, które rywalizowały w kategorii kobiet. Po emocjonujących meczach i pełnej zaangażowania grze, siatkarki ze Strzelina wywalczyły znakomite trzecie miejsce. Ich sukces to efekt nie tylko umiejętności technicznych, ale również zgrania, waleczności i determinacji.

Radosław Kwiatkowski

Zuzanna Wilk i Karolina Grochalska (pierwsza para z prawej) zajęły trzecie miejsce

Pobiegną z czworonożnymi przyjaciółmi

STRZELIN

Już w sobotę, 6 lipca, o godz. 10:00 w Parku Miejskim w Strzelinie odbędzie się IV edycja Biegu na Czterech Łapach, czyli wyjątkowa, rekreacyjna impreza z okazji Światowego Dnia Psa. To jedyny taki bieg, w którym człowiek i pies tworzą zgrany duet i wspólnie pokonują trasę o długości 1,2 km. Nie liczy się czas – tutaj najważniejsze są ruch, dobra zabawa, kontakt z naturą, integracja i wspólne świętowanie miłości do zwierząt. Udział w wydarzeniu jest całkowicie bezpłatny, a organizatorzy celowo nie prowadzą klasyfikacji, aby każdy mógł poczuć się zwycięzcą – bez względu na tempo. Zapisy na bieg odbywają się online, poprzez stronę www.ultimasport.pl. To jednak nie koniec atrakcji! Po biegu uczestnicy i obserwatorzy będą mogli wziąć udział w wyborach najmniejszego i największego psa, pokazie psiego posłuszeństwa, konkursie psich talentów, gdzie liczy się wszystko: sztuczki, urok i pomysłowość. Weterynarze ze Strzelina będą także udzielać porad. Będzie to doskonała okazja, aby aktywnie i radośnie spędzić czas w gronie rodziny, znajomych i szczekających przyjaciół. Zapraszamy wszystkich właścicieli psów oraz sympatyków czworonogów. IV Bieg na Czterech Łapach to wydarzenie, którego nie można przegapić!

Radosław Kwiatkowski

Bieg na Czterech Łapach zorganizowany zostanie w Strzelinie już po raz czwarty

GRUPA MACTERM
Professjonalne izolacje budynków
• Dachy płaskie • Ściany
• Fundamenty • Stropy
• Balkony/Tarasy • Podłogi
• Osuszanie budynków metodą iniekcji
NOWOCZESNE ROZWIĄZANIA!
Hydronylon, Hyperdesmo, Membrany dachowe (EPDM, PVC, TPO/FPO)
• Certyfikowany wykonawca
• Indywidualne podejście do klienta
• Wycena gratis
505 503 125
HYDROIZOLACJE – TERMOIZOLACJE
Facebook: Grupa Macterm

eprasa.pl ebcd82fdb4

Tenisiści zakończyli ligowe zmagania

STRZELIN

Tenisiści stołowi Granitu Strzelin zakończyli rozgrywki ligowe w sezonie 2025/2026. To był świetny rok dla naszych pingpongistów! Pierwsza drużyna rywalizowała w trzeciej lidze. O sile naszej ekipy stanowili: Cezary Pudlis, Grzegorz Jaskulski, Zbigniew Sobków, Marek Korzyński oraz Piotr Bereziuk. Nasz zespół wygrał trzynaście z siedemnastu spotkań i ostatecznie zajął drugie miejsce. Do wywalczenia pierwszej lokaty zabrakło zaledwie punktu! Najlepsi okazali się zawodnicy KU AZS-u UE II Wrocław. Dzięki dobrej postawie Granit rywalizował w maju w meczach barażowych, których stawką był awans na wyższy szczebel. Strzelin rozegrał dwumecz z Ursusem Złotoryja. Granit wygrał przed własną publicznością 10:4, aby tydzień później pokonać rywali na wyjeździe 10:6. Tym samym strzelińska ekipa wywalczyła awans do drugiej ligi! W sezonie 2025/2026 rezerwy Granitu walczyły w piątej lidze. Ostatecznie nasza ekipa znalazła się tuż za ligowym podium, na czwartej pozycji. Granit wygrał osiem spotkań, dwa zremisował i zanotował osiem przegranych. Po mistrzostwo sięgnęli gracze z Kątów Wrocławskich, którzy na podium wyprzedzili Tęczę Pisarzowice oraz AZS IV Wrocław. Rezerwy strzelińskiej ekipy reprezentowali m.in.: Filip Muszyński, Julia Zalewska, Michał Nowakowski, Sławomir Wnęk i Krzysztof Humelt. Najmłodsi pingpongiści Granitu III Strzelin zdobywali ligowe doświadczenia na siódmym poziomie rozgrywkowym. Nasza ekipa zakończyła zmagania na dwunastym miejscu w tabeli. Młodzi gracze wygrali pięć spotkań, dwa zremisowali, a w czternastu musieli uznać wyższość bardziej doświadczonych zawodników. W tej ekipie grali m.in.: Tobiasz Rozwadowski, Wojciech Ostrowski, Hubert Dębowicz i Andrzej Ostrowski.

Radosław Kwiatkowski

Tenisiści Granitu awansowali do drugiej ligi

Pływali na otwartych wodach

STRZELIN

W sobotę, 14 czerwca, zawodnicy sekcji pływackiej Aquapark Strzelin wzięli udział w prestiżowych zawodach AQUA SPEED Open Water Series Ślesin 2025. Mimo niskiej temperatury wody, reprezentanci Strzelina spisali się znakomicie i z dumą reprezentowali swoje miasto wśród 350 uczestników z całego kraju. Na szczególne wyróżnienie zasługują osiągnięcia młodszych zawodników. Julia Wiatrowska zdobyła trzecie miejsce w swojej kategorii wiekowej na dystansie 950 metrów, pokazując ogromną determinację i świetne przygotowanie techniczne. Jeszcze większy sukces odniosła Milena Mroczko, która stanęła na najwyższym stopniu podium, zajmując pierwsze miejsce w swojej kategorii na wymagającym dystansie 1,9 km. W rywalizacji bez pianek świetnie spisał się Mikołaj Cygal, który w tej trudniejszej wersji wyścigu zajął trzecie miejsce na dystansie 950 metrów. Również Marcelli Wiatrowski pokazał ducha walki i zakończył wyścig na ósmym miejscu na dystansie 475 metrów. Nie tylko młodzież godnie reprezentowała Strzelin — doskonałe występy odnotowali także zawodnicy z grupy Masters, mierząc się z trudami pływania na wodach otwartych. Wojciech Mroczko ukończył wyścig na dystansie 1,9 km na 18. miejscu w swojej kategorii wiekowej. Tuż za nim uplasował się Łukasz Cygal, zajmując 19. lokatę. Szczególne brawa należą się także Annie Wiatrowskiej, która na dystansie 450 metrów otarła się o podium, zajmując czwarte miejsce. Zawody w Ślesinie były nie tylko sportowym wyzwaniem, ale i wspaniałym sprawdzianem hartu ducha oraz siły woli.

Radosław Kwiatkowski

Reprezentanci Strzelina podczas zawodów

Kartingowy sukces w Czechach

STRZELIN

W dniach 21–22 czerwca na czeskim torze Motokary Hodonin rozegrano zawody CRKC – Czech Rental Kart Championship, które przyciągnęły czołówkę kierowców kartingowych. Wśród nich znalazł się reprezentant gminy Strzelin – Kuba Dwernicki, który zaprezentował się znakomicie i wrócił do domu z dwoma prestiżowymi tytułami. Kuba został Mistrzem Czech w kategorii Junior U18, a dodatkowo w klasyfikacji generalnej wszystkich zawodników uplasował się na drugim miejscu, sięgając po tytuł Wicemistrza Czech! Młody kierowca od początku prezentował świetną formę. – *Wyjeżdżając do Hodonina czułem, że mogę się dobrze zaprezentować podczas tegorocznych mistrzostw. Czasy uzyskiwane podczas treningów potwierdzały to* – powiedział po zawodach Kuba. W eliminacjach był w znakomitej dyspozycji, czterokrotnie stając na podium. Do półfinału awansował z ósmej pozycji, ale to właśnie ten wyścig okazał się jego popisem. – *Wyścig półfinałowy był chyba najlepszy w moim wykonaniu. Pewne zwycięstwo przesunęło mnie w klasyfikacji generalnej na pozycję numer dwa* – relacjonował. W wielkim finale, poprzedzonym tzw. superqualem, Kuba startował z drugiej pozycji. Choć nie udało mu się obronić pozycji przed zgranym atakiem zespołu BlueStar Racing Team, zakończył wyścig na czwartym miejscu, co dało mu miejsce na podium w klasyfikacji generalnej mistrzostw. – *Bardzo się cieszę z osiągnięć i z nowych znajomości. Dziękuję za okazaną mi sympatię, wsparcie i kibicowanie. To było bardzo miłe* – podsumował Dwernicki.

Radosław Kwiatkowski

Kuba Dwernicki na najwyższym stopniu podium w Czechach

eprasa.pl ebcd82fdb4

Została mistrzynią Polski

STRZELIN

Tenisiści stołowi z naszego regionu ponownie udowodnili, że należą do ścisłej czołówki w kraju. Podczas Indywidualnych Mistrzostw Polski Masters, które odbyły się w dniach 6–8 czerwca w Ostródzie, reprezentanci Dolnego Śląska zdobyli łącznie 20 medali, w tym 5 złotych, 4 srebrne i 11 brązowych. Na szczególne wyróżnienie zasługuje Anna Borszowska-Wnęk, która przywiozła z Ostródy aż trzy medale. Była bezkonkurencyjna zarówno indywidualnie w kategorii K50, jak i w grze podwójnej kobiet. Dodatkowo, wspólnie z Pawłem Borszowskim, zajęła trzecie miejsce w mikście, potwierdzając swoją wszechstronność i wysoką formę. W rywalizacji mężczyzn także nie zabrakło sukcesów. Cezary Pudlis i Zbigniew Sobków sięgnęli po srebrny medal w grze podwójnej w kategorii M50, pokazując znakomite zgranie i determinację. W tej samej kategorii w grze pojedynczej Zbigniew Sobków uplasował się na 17. miejscu, a Cezary Pudlis był 25. W kategorii M60 Grzegorz Jaskulski z Granitu stanął na najniższym stopniu podium, zdobywając brązowy medal w grze pojedynczej. Również w tej kategorii dobrze zaprezentowali się inni zawodnicy z regionu — Marek Korzyński zajął 17. miejsce, a Jerzy Ślemp z Borka Strzelińskiego uplasował się w przedziale 25–36. Para Korzyński/Ślemp w grze podwójnej M60 była bliska strefy medalowej, kończąc zawody na piątej pozycji. Tak imponujący dorobek medalowy to kolejny dowód na to, że pasja, systematyczna praca i doświadczenie są przepisem na sukces w sporcie.

Radosław Kwiatkowski

Tenisistka ze Strzelina na najwyższym stopniu podium

Udane starty w Warszawie i Smolcu

STRZELIN

Czerwiec okazał się bardzo owocnym miesiącem dla zawodników sekcji łuczniczej Granit, którzy zaprezentowali swoje umiejętności na dwóch ważnych imprezach w Warszawie i Smolcu. W dniach 14–15 czerwca nasi reprezentanci wzięli udział w Memoriale Ireny Szydłowskiej w Warszawie – zawodach upamiętniających jedną z najwybitniejszych postaci polskiego łucznictwa, srebrną medalistkę olimpijską z Monachium z 1972 roku. Był to turniej na wysokim poziomie, w którym rywalizowali czołowi łucznicy z całej Polski. W kategorii łuku olimpijskiego wystartował Maciej Cisek, który w gronie seniorów zajął 34. miejsce, ustanawiając przy tym swój nowy rekord życiowy. To ważny krok w jego sportowej karierze i wyraźny sygnał, że forma idzie w górę. W kategorii łuku barebow (czyli łuku tradycyjnego, bez celowników i stabilizatorów), świetny wynik osiągnęła Irmina Małyszek, która stanęła na podium, zajmując trzecie miejsce. Jej start był bardzo równy i precyzyjny, co pozwoliło jej znaleźć się w gronie najlepszych zawodniczek. Piotr Wojnarowski zakończył zawody na ósmej pozycji, a Łukasz Cisek uplasował się na osiemnastym miejscu – obaj również zaprezentowali się z bardzo dobrej strony, zwłaszcza biorąc pod uwagę silną konkurencję. Tydzień później, 21 czerwca, zawodnik Granitu wystartował w zawodach Run Archery w Smolcu. To stosunkowo nowa, dynamiczna dyscyplina sportu, która łączy bieganie ze strzelaniem z łuku, przypominając biathlon. W rywalizacji indywidualnej Marcin Małyszek zajął trzecie miejsce, pokazując doskonałe przygotowanie kondycyjne i łucznicze. W biegu sztafetowym jego zespół okazał się najlepszy i wygrał całe zawody.

Radosław Kwiatkowski

Łucznicy ze Strzelina po długiej rywalizacji w Warszawie

Kontrowersyjny werdykt

STRZELIN

W piątek, 21 czerwca, odbyła się kolejna gala Polskiej Ligi Boksu, podczas której strzeliński pięściarz Mike Drużga, reprezentujący Imperium Boxing Wałbrzych, ponownie zaprezentował się na ogólnopolskiej scenie. Gala odbyła się w ramach meczu ligowego przeciwko CKB Potężnie Ciechocinek, który zakończył się zwycięstwem gospodarzy 12:6. Mike Drużga, na co dzień trenujący w MD Boxing Club Strzelin, stanął w ringu w kategorii wagowej do 70 kg. Jego przeciwnikiem był reprezentant Francji, Evin Baladier — zawodnik o dużym doświadczeniu i nietypowym stylu walki. Starcie od początku było bardzo wyrównane, pełne dynamicznych wymian i technicznych akcji z obu stron. Mimo że Mike pokazał świetną dyspozycję, dużą aktywność oraz przewagę w niektórych rundach, sędziowie po zakończeniu walki ogłosili kontrowersyjną decyzję punktową 2:1 na korzyść francuskiego rywala. Decyzja ta wzbudziła sporo emocji zarówno w narożniku Imperium, jak i wśród obserwatorów gali. Choć wynik nie był wymarzony, forma i postawa Drużgi zasługują na uznanie. Pokazał, że nie boi się mocnych rywali i potrafi toczyć wyrównane boje na najwyższym, krajowym poziomie. Każdy kolejny występ tego młodego, utalentowanego zawodnika buduje jego doświadczenie i przybliża go do kolejnych zwycięstw.

Radosław Kwiatkowski

Mike Drużga (z prawej) stoczył walkę z rywalem z Francji

Ogłoszenie

Starosta Strzeliński, działający w imieniu Skarbu Państwa informuje, że do publicznej wiadomości na tablicy ogłoszeń Starostwa Powiatowego w Strzelinie przy ul. Kamiennej 10, na stronie internetowej www.powiatstrzelinski.pl, na stronie Biuletynu Informacji Publicznej www.bip.powiatstrzelinski.pl oraz na stronie podmiotowej Wojewody Dolnośląskiego w Biuletynie Informacji Publicznej został podany do publicznej wiadomości wykaz nieruchomości gruntowej zabudowanej, stanowiącej własność Skarbu Państwa, przeznaczonej do sprzedaży w drodze bezprzetargowej na rzecz jej użytkownika wieczystego, oznaczonej geodezyjnie jako działki nr 9/13 AM 20 i 137/1 AM 28 obręb Strzelin, o łącznej pow. 0,4251 ha.

Osoby, którym przysługuje pierwszeństwo w nabyciu nieruchomości na podstawie przepisów ustawy z dnia 21 sierpnia 1997 roku o gospodarce nieruchomościami (Dz.U.2024.1145 t.j. z dnia 2024.07.30 ze zm.) mogą składać wnioski do Starostwa Powiatowego w Strzelinie w terminie 42 dni od daty wywieszenia wykazu. Nie złożenie wniosku przez osoby uprawnione we wskazanym terminie traktowane będzie jako brak roszczeń o nabycie nieruchomości.

eprasa.pl ebcd82fdb4

Uwaga, rozdaliśmy kolejne książki Czytelnikom!

W ubiegłym tygodniu, dzięki uprzejmości wydawnictwa „Novae Res" z grupy wydawniczej „Zaczytani", rozdaliśmy kolejne książki naszym Czytelnikom. Jedne z ostatnich egzemplarzy trafiły do stałych gości redakcji, czyli Mirosława Podgórskiego i Józefa Fogila, którzy jako pierwsi przyszli z aktualną gazetą do redakcji. Gratulujemy.

Warto przeczytać

Dziś chcielibyśmy Państwu zaproponować do przeczytania książkę Sławomira Gortycha pt. **„Schronisko, które zostało zapomniane"**

Nowa powieść Sławka Gortycha, autora bestsellerowej karkonoskiej serii kryminalnej!

Przeszłość Karkonoszy znów daje o sobie znać w porywającej opowieści o zapomnianym schronisku i hotelu z mroczną tajemnicą.

1944 rok. W hotelu Sanssouci w Karkonoszach odbywa się konferencja, na którą przyjeżdżają niemieccy dyplomaci z całego świata. Kulisy ich rozmów mają nigdy nie ujrzeć światła dziennego.

1992 rok. W opuszczonym od lat hotelu młodzież organizuje seans spirytystyczny. Zabawa w wywoływanie duchów wymyka się jednak spod kontroli.

2008 rok. Podczas remontu Sanssouci robotnicy znajdują zamurowane w piwnicy zwłoki. Prawdopodobnie należą one do Niemca, który zaginął w tej okolicy kilkanaście lat wcześniej. Wokół odkrycia zaczynają narastać plotki, na jaw wychodzą makabryczne sekrety starego hotelu, a podejrzenia śledczych padają na Jacka Węglorza, lokalnego historyka. Sytuacja dodatkowo komplikuje się, gdy na karkonoskich szlakach giną kolejne, pozornie przypadkowe osoby.

Czy rzeczywiście hotel był niegdyś miejscem wypoczynku Bieruta, wcześniej – katownią bezpieki, a w czasie wojny siedzibą Ministerstwa Spraw Zagranicznych III Rzeszy? Czy w Karpaczu funkcjonowała ambasada Japonii, a plotki o ukrytym w górach przez ambasadora skarbie zawierają w sobie ziarno prawdy?

Na te pytania odpowiedzi szuka Tomek Wilczur – pisarz, który wraca w Karkonosze, żeby udowodnić niewinność Węglorza. Wkrótce okazuje się, że wszystkie tropy prowadzą do zapomnianego schroniska…

Opis od wydawcy

"Tylko to, co gotujesz z miłością, jest naprawdę smaczne" Alison Singh Gee

Kronika kulinarna

Robicie przetwory? Lubicie równo poukładane słoiczki? Jeśli tak, to zobaczcie, co mam dla Was dzisiaj...

BORÓW

Sezon ogórkowy przed nami. Kiedy skończy się czas na „wyjmij tam małosolnego", zacznie się szukanie słoiczków, zakrętek i przepisów. Dlatego, żeby można było spokojnie przystąpić do wekowania – dziś przepis na ogórki z musztardą francuską od Magdy Krzeszowskiej z Borowa. Jadłam i naprawdę polecam. Zresztą, przekonajcie się sami.

Ogórki z musztardą francuską

Składniki: ok. 2 kg ogórków, 2 l wody, 1 kg cukru, 1 musztarda francuska (180 g), 6 łyżeczek soli, 0,5 l octu.

Sposób przygotowania: Ogórki – jeśli są duże – obieramy i kroimy na cztery. Małych nie obieramy. Wkładamy do słoiczków. Gotujemy zalewę z pozostałych składników. Wlewamy jeszcze gorącą do ogórków. Pasteryzujemy ok. 20 min. Magda pasteryzuje słoiczki w piekarniku – blaszkę wykłada ściereczką, ustawia je tak, żeby się nie dotykały i włącza piekarnik góra-dół na 120°C.

Madzi bardzo dziękuję za pomysł z pasteryzacją i przepis. Jeśli i Wy chcecie się podzielić swoim, prześlijcie go na adres e-mail: przepis@sloworegionu.pl wraz ze zdjęciem i swoim numerem telefonu (tylko do wglądu redakcji), żebym mogła dopytać o szczegóły.

Pyszne ogórki Madzi polecają się nie tylko na zimę

Sabina Zawer

Kawały o politykach

Polityka to ostatnio najczęstszy temat rozmów wśród Polaków. Jak ją postrzegają twórcy kawałów?

* Minister rozmawia ze swoim dzieckiem.
- Zmniejszymy podatki o połowę, zalepimy dziurę budżetową ... A jutro jaką bajeczkę ci opowiedzieć?

* Późnym wieczorem w Warszawie bandyta w czarnej masce wyskakuje na chodnik przed dobrze ubranego mężczyznę i przykłada mu broń między żebra:
- Dawaj swoje pieniądze! - żąda.
Napadnięty odpowiada oburzony:
- Nie możesz tego zrobić! Jestem posłem!
- W takim razie - odpowiedział rabuś - oddawaj mi moje pieniądze!

* Polityków powinny łączyć wspólne cele...
...z pryczami i bez telewizora.

* Od czasu gdy mamy nowy rząd to co miesiąc coś odkładam. - A w tym miesiącu?
- Odłożyłem dentystę, i zakup nowych butów.

* Europosłowie chcą. by niedługo wszystkie auta Polaków były elektryczne.
- Polacy chcą by niedługo wszystkie krzesła europosłów były elektryczne.

* Dziadku, czy to prawda, że w 1989 roku upadł w Polsce komunizm? - Tak mój drogi, upadł, na cztery łapy...

* W Moskwie miał miejsce zamach na życie Putina. Rosyjscy lekarze bohatersko go ratują.
Tymczasem w bunkrze gdzieś na Uralu FSB zebrało wszystkich jego sobowtórów. Główny oficer mówi do nich:
- Mam dla was dwie wiadomości: dobrą i złą. Dobra jest taka, że Putin przeżył zamach. Zła wiadomość: niestety stracił w nim rękę.

* W biegu na 100 metrów konkurują jeden na jeden Kaczyński i Tusk. Kaczyński wygrywa ten bieg. Polsat jak i TVN gratulują mu sukcesu, a tymczasem w TVP:
„Donald Tusk zajął chwalebne 2 miejsce w biegu na 100 metrów. Jego rywal, Jarosław Kaczyński z kolei, był przedostatni."

* Do domu znanego polityka przyszła grupka dziennikarzy. Drzwi otworzyła im jego 5-letnia córeczka:
- Tata nie może teraz podejść.
- No to powiedz nam tylko, czy twój tata jest teraz w SLD, PSL, czy może w LPR? - Tatuś jest teraz w WC.

* Na festynie zorganizowano loterię fantową. Zwycięzca trzeciej nagrody otrzymuje nowy samochód i uradowany odjeżdża nim do domu. Zwycięzca drugiej nagrody otrzymuje kopertę. W środku, na kartce napis: "Nagroda – rozmowa z premierem Morawieckim".
– Cooo? Najchętniej, to bym mu nakopał w d…!
– O, nie, proszę pana – odpowiada organizator imprezy. – To akurat jest pierwszą nagrodą.

NIEZALEŻNY TYGODNIK LOKALNY - SŁOWO REGIONU STRZELIŃSKIEGO

SŁOWO Regionu

Wydawca: Agencja Reklamowo Wydawnicza - **SŁOWO REGIONU STRZELIŃSKIEGO s.c.**
SIEDZIBA REDAKCJI: 57-100 Strzelin, ul. Mickiewicza 8, tel./fax 71/796-0-196
www.sloworegionu.pl, e-mail: redakcja@sloworegionu.pl

Redakcja: Andrzej Kaczmarek - redaktor naczelny, Wojciech Cerkowniak - zast. redaktora naczelnego, Radosław Kwiatkowski (sport), Magdalena Ziółkowska, Jacek Bomersbach, Marta Dorczyńska

Współpraca: asp. Aleksandra Bezrąk (oficer prasowy KPP w Strzelinie), mł. bryg. Jarosław Łuczak (PSP w Strzelinie), Katarzyna Olędzka, Dariusz Stępień,

Korekta: Magdalena Ziółkowska
Grafika: *Katarzyna Kaczmarek*
DZIAŁ REKLAMY: Radosław Sych, 502 601 247, e-mail: reklama@sloworegionu.pl
Dystrybucja: tel. 692 48 77 64
Nakład do 3000 sztuk
Druk: Drukarnia Polska Presse Sp. z o.o., Sosnowiec
Materiałów niezamówionych redakcja nie zwraca. Zastrzegamy sobie prawo do skracania tekstów i zmiany tytułów. Redakcja nie ponosi odpowiedzialności za treść reklam i ogłoszeń.
(TS) *- tekst sponsorowany*

eprasa.pl ebcd82fdb4

Startują zapisy do Strzelińskiej Dziesiątki

Szykujcie buty – pod koniec września września znów pobiegniemy po Wzgórzach Strzelińskich! Już po raz czternasty Strzelin zaprasza biegaczy z całego regionu na jedną z najbardziej wyczekiwanych imprez w naszym powiecie. Strzelińska Dziesiątka – Bieg Wzgórz Strzelińskich odbędzie się w niedzielę, 28 września, a zapisy właśnie ruszyły!

STRZELIN

Do wyboru będą tradycyjnie dwa dystanse: 5 km oraz 10 km, a dla reprezentantów formacji mundurowych przewidziano dodatkową rywalizację w ramach III Biegu Służb Mundurowych na dystansie 10 km. Szczegółowy regulamin biegu oraz formularz zgłoszeniowy dostępne są online: www.ultimasport.pl.

Wydarzenie z tradycją i energią

W ubiegłym roku na starcie stanęło ponad 200 zawodników i zawodniczek z całego powiatu i nie tylko. Najstarszym uczestnikiem był 83-letni Zenon Puszczewicz, który udowodnił, że bieganie to sport dla każdego, niezależnie od wieku. Przed rokiem dystans 5 km pokonał najszybciej pochodzący z Brzegu Paweł Pac (czas 16:38). Drugi linię mety przekroczył Mateusz Głód z Kuropatnika. Wśród pań triumfowała, tak jak przed rokiem, Anna Maria Szymczyk (20:19).

Przed rokiem dystans 10 km najszybciej przebiegł Szymon Łukowicz ze Strzelina

W klasyfikacji generalnej kobiet na tym dystansie trzecia była Karolina Kurczak z Wiązowa. Dystans 10 km najszybciej przebiegł Szymon Łukowicz ze Strzelina z czasem 34:57. Dodatkowo na trzecim miejscu podium znalazł się Marcin Małyszek z Białego Kościoła. Najszybszą biegaczką naszego regionu ponownie została Marlena Cieślik. Czy w tym roku ktoś zdetronizuje ubiegłorocznych zwycięzców? Czas pokaże. Jedno jest pewne – rywalizacja zapowiada się emocjonująco, a nagrody czekają w wielu kategoriach wiekowych i z podziałem na płeć. Dla najlepszych organizatorzy przygotowali atrakcyjne i wartościowe upominki.

Organizacja i patronat

Za przygotowanie wydarzenia odpowiadają: Strzelińskie Centrum Sportowo-Edukacyjne, gmina Strzelin oraz województwo dolnośląskie. Patronat honorowy nad imprezą ponownie objęła burmistrz Dorota Pawnuk, która od lat wspiera sportowe inicjatywy w regionie. Tegoroczny start biegu na 10 km zaplanowano na godzinę 13:40, natomiast bieg na 5 km wystartuje dziesięć minut wcześniej. Opłata startowa wynosi od 40 do 60 zł w zależności od terminu zgłoszenia. Nie zwlekaj – zarezerwuj swoje miejsce już dziś i dołącz do biegowej społeczności Strzelina. To nie tylko sportowa rywalizacja, ale przede wszystkim świetna zabawa, lokalna integracja i piękna, aktywna niedziela wśród wzgórz i dobrej energii!

Radosław Kwiatkowski

Wywalczył srebro

STRZELIN

W dniach 6–8 czerwca we Frankfurcie nad Menem odbyły się jubileuszowe 25. Mistrzostwa Europy w footbag freestyle. Wśród reprezentantów Polski nie mogło zabraknąć Rafała Kalety – utalentowanego zawodnika z gminy Strzelin, który od lat z pasją uprawia tę widowiskową dyscyplinę. Rafał wziął udział w trzech konkurencjach: request contest, golf oraz swojej specjalności – sick 3. Choć w dwóch pierwszych nie udało się sięgnąć po medal, to właśnie w sick 3, czyli efektownych kombinacjach trzech trudnych trików wykonywanych bez upuszczenia popularnej „zośki", nasz reprezentant zaprezentował najwyższy poziom i wywalczył srebrny medal. To kolejny wielki sukces w jego sportowej karierze – Kaleta ma już na swoim koncie 111 medali!

Polską ekipę we Frankfurcie reprezentowali także m.in.: Paweł Nowak z Jaworzna (zdobył aż trzy brązowe medale) oraz zawodnicy z Warszawy: Paweł Rożek (srebro w footbag net, czyli grze przez siatkę), Wiktor Dębski i Jakub Grabarczyk. Kolejne międzynarodowe wyzwanie, czyli sierpniowe Mistrzostwa Świata w Nantes odbędą się już bez udziału Rafała. Jak sam mówi, najbliższym celem są 25. Mistrzostwa Polski, które zaplanowano na wrzesień w Jaworznie. – *Jeśli zdrowie pozwoli, na pewno tam wystartuję* – podkreśla. A zdrowie ostatnio nie rozpieszcza. – *W ciągu dwóch lat zmagałem się z wieloma kontuzjami: skręconą kostką, rwą kulszową, dyskopatią, a ostatnio uszkodzoną łąkotką. Jeśli uda mi się uporać z tymi problemami, to z pewnością dalej będę trenował i startował. Ciężko zerwać z życiową pasją* – mówi z determinacją Kaleta. Z powodu urazów treningi odbywają się obecnie rzadziej – zwykle 1–2 razy w tygodniu, najczęściej w sali Emfit lub pod wieżą ciśnień przy sprzyjającej pogodzie. Rafał nie traci zapału i chętnie dzieli się swoją pasją z najmłodszymi. Wystąpił w tym roku w przedszkolu w grupie córki Poli, a niedawno również w Szkole Podstawowej nr 5. – *To były bardzo fajne wydarzenia. Kontakt z dzieciakami i możliwość pokazania im footbagu daje mi dużo radości* – wspomina strzeliński zawodnik footbag freestyle Rafał Kaleta.

Rafał Kaleta (z lewej) z Mistrzostw Europy wrócił ze srebrnym medalem

Radosław Kwiatkowski

eprasa.pl ebcd82fdb4