Informujemy wiarygodnie. Wyjaśniamy i działamy skutecznie

SŁOWO Regionu

ISSN 1508-7603 nr 23 (1308) rok XXVI niezależny tygodnik lokalny 18-24 czerwca 2026 r. cena 4,70 zł (w tym 5%VAT)

Borów • Kondratowice • Przeworno • Strzelin • Wiązów • Ziębice

Nowe fakty w procesie o oszustwo

Nie podrobiłam testamentu!

Oskarżona Jadwiga W. twierdzi, że w procesie pojawiło się wiele kłamstw i insynuacji. Ma nadzieję, że sąd wszystko sprawiedliwie rozpatrzy

Kolejny miesiąc procesu Jadwigi W. z Wiązowa. Kobieta oskarżona jest o oszustwo, wyłudzenie i fałszowanie dokumentów. Seniorka przekonuje, że zeznania nieżyjącej pokrzywdzonej Janiny Skiby są nieprawdziwe.

str. 4

Śmierć podczas libacji – jest wyrok

str. 3

Czy boimy się migrantów?

Kilka dni temu wszedł w życie pakt migracyjny. Nowe przepisy od miesięcy budzą kontrowersje. Co o migrantach mówią nasi mieszkańcy?

str. 2

O problemie dowiedział się przypadkiem

Czasowa niezdatność wody do spożycia w Cierpicach wywołała pytania nie tylko o stan sieci wodociągowej, ale również o skuteczność informowania mieszkańców.

str. 8

Pieniądze na szkolenia. Trwa nabór wniosków

str. 6

„Nie będzie zgody na przeładunek kamienia” str. 5

Market Dino w Wiązowie? str. 8

PRACA
Okręgowe Stacje Kontroli Pojazdów w Oławie
zatrudnią diagnostów na cały etat oraz na ½ etatu.
Oferujemy atrakcyjne warunki zatrudnienia, przyjazną atmosferę.
Więcej informacji pod numerami tel.
509 696 001, 509 696 002

KLINIKA STOMATOLOGICZNA w Przewornie
— RTG Panoramiczny —
przyjmuje Dzieci i Dorosłych
we wtorki w godz. 10.00-17.00
i ostatni poniedziałek miesiąca
dental art
KRÓTKIE TERMINY
tel. 74 646 09 05

KRYS
HURTOWNIA ELEKTRYCZNA I TELETECHNICZNA
UWAGA! NOWA LOKALIZACJA
UL. MICKIEWICZA 1
- NAPRZECIWKO KINA GRAŻYNA -

Makalu
WYNAJEM KONTENERÓW NA ODPADY BUDOWLANE I KOMUNALNE
791 916 564 789 977 047
makaluspzoo@gmail.com

9 771508 760901 23

eprasa.pl ee4fd6fb16

Wszedł pakt migracyjny. Co na to mieszkańcy?

Czy boimy się migrantów?

Kilka dni temu wszedł w życie pakt migracyjny. Nowe przepisy od miesięcy budzą kontrowersje. – *Polska nie będzie wpuszczała imigrantów, ani płaciła Komisji Europejskiej kar* – zapewnia Karolina Gałecka, rzeczniczka Ministerstwa Spraw Wewnętrznych i Administracji (MSWiA).

STRZELIN

12 czerwca wszedł w życie pakt o migracji i azylu Unii Europejskiej. Jego istotą jest rozlokowywanie nielegalnych imigrantów po całej Unii, włączając w to również państwa, które do tej pory nie otworzyły swoich granic na masową migrację. Rząd, który odmówi, będzie musiał płacić kary finansowe. Według zapewnień MSWiA, Polska nie wdroży postanowień paktu, które mogłyby obniżyć bezpieczeństwo w kraju.

– *Wejście w życie unijnego paktu ma za zadanie pomóc odzyskać kontrolę nad migracjami. Nie zmienia się sprzeciw wobec mechanizmów, które mogłyby choć w najmniejszym stopniu zmniejszać bezpieczeństwo Polek i Polaków. Jednocześnie przez ostatnie dwa lata udało się dostosować wiele zapisów paktu do polskiej specyfiki, w tym wyłączenia Polski z relokacji migrantów czy ponoszenia z tego tytułu opłat* – podaje ministerstwo.

Unijny pakt to pakiet dziesięciu aktów prawnych regulujących różne elementy europejskiego systemu migracyjnego i azylowego. Choć przepisy weszły formalnie w życie już w czerwcu 2024 roku, państwa członkowskie otrzymały dwa lata na przygotowanie się do ich wdrożenia. Dla Polski ten okres przejściowy skończył się właśnie 12 czerwca 2026 roku.

– *Głównym i skandalicznym elementem paktu jest tzw. mechanizm solidarnościowy – Komisja Europejska co roku będzie decydowała, czy łaskawie zwolni nas z przymusowej relokacji imigrantów. A jeśli tego nie zrobi i my nie przyjmiemy narzuconej puli imigrantów, to za każdego nieprzyjętego będą żądać od nas kary 20 tysięcy euro. To tak naprawdę nie pakt migracyjny, tylko szantaż migracyjny i trzeba o tym mówić głośno!* – grzmi opozycja.

Pakt obejmuje obowiązkową rejestrację i kontrole bezpieczeństwa migrantów nielegalnie przekraczających granice UE, szybsze procedury graniczne dla osób, które mają małe szanse na uzyskanie azylu, nowe zasady powrotów i mechanizm solidarnościowy między państwami członkowskimi.

– *Pakt odrzucamy w całości do kosza. Nikogo nie przyjmujemy i nic nie płacimy. Koniec z przyjmowaniem imigrantów z państw muzułmańskich. Zakaz przyjmowania imigrantów mających na koncie choćby jedno przestępstwo. Ekspresowa deportacja za każde złamanie prawa. To tak na dobry początek. Polska musi być dla nas wszystkich i całej Europy synonimem bezpieczeństwa* – kontruje Ewa Zajączkowska-Hernik z Konfederacji.

Europejski pakt stał się w Polsce faktem. Czy obawiasz się jego wprowadzenia?

Antoni, emeryt ze Strzelina

Antoni

– Należy się obawiać. Rząd wie swoje, a ludzie swoje. Nic dobrego z tego nie wyjdzie. Tym bardziej, że trzeba będzie im zabezpieczyć byt, socjal, miejsce zamieszkania, a my będziemy na to ciężko pracować. Oprócz tego człowiek będzie żył w ciągłym strachu. Tak jest teraz na Zachodzie. W Strzelinie jest wiele miejsc, w których można ulokować migrantów, przecież u nas wszystko jest możliwe.

Roman Olejnik, mieszkaniec Głębokiej

Roman

– Trzeba dmuchać na zimne. Polska nie jest wcale taka atrakcyjna zarobkowo i socjalnie. Jak ktoś przyjedzie do pracy, to będzie pracował, inni pewnie będą liczyć na socjal. Jestem optymistą i uważam, że nie będzie tak źle. Na Zachodzie jest zupełnie inaczej – tam są dużo wyższe zarobki. Mam nadzieję, że w Polsce nie będą odcinać głów na ulicach.

Uchodźcy we Francji w kolejce po żywność. Fot. FB

Czesław, były kierowca ze Strzelina

Czesław

– Nie bardzo mi się to podoba. Nie słucham rządu, bo tam każdy robi, co chce. Zależy z jakich krajów będą przyjeżdżać. Jak przyjadą, to z pewnością będą chodzić w niewielkich grupach. Mamy już sporo ludności ukraińskiej. Jeśli wszyscy będą pracować, to będzie OK. Zobaczymy, jak w tej kwestii wypowie się prezydent Nawrocki.

Marcin i Edward, mieszkańcy Mikoszowa i Gęsińca

Panowie Edward i Marcin

– Można się obawiać tego, co dzieje się w Niemczech, Wielkiej Brytanii i innych krajach. Choć Polska nie jest zbytnio interesująca dla uchodźców. Oni zazwyczaj wybierają kraje na wysokim poziomie socjalnym. Nie ma się czego bać, to tacy sami ludzie, jak my. Tylko na ulicach po zmierzchu trzeba będzie być bardziej czujnym.

Jacek Bomersbach

Policja ostrzega przed fałszywymi doradcami

Nie daj się oszukać

Na policję zgłosiła się 63-letnia mieszkanka Strzelina, która padła ofiarą przestępstwa. Oszuści namówili ją do zainwestowania w akcje znanej spółki paliwowej. W rezultacie kobieta straciła łącznie 128 tysięcy złotych.

STRZELIN

Do pokrzywdzonej kobiety zadzwonił mężczyzna podający się za doradcę finansowego. Nakłonił ją do wykonania pierwszej wpłaty w celu aktywacji konta inwestycyjnego. Następnie polecono jej zainstalowanie aplikacji umożliwiającej zdalny dostęp do komórki, co pozwoliło sprawcom przejąć kontrolę nad tym, co robi.

– *Kobieta była informowana, jak należy wykonywać przelewy, zakładać konta i zaciągać kredyty. Sprawcy utwierdzali ją w przekonaniu o osiągnięciu sporych zysków, a następnie zażądali wpłat, tłumacząc to koniecznością opłat, prowizji lub odblokowania środków* – informuje Joanna Demska, odpowiedzialna za kontakty z mediami w strzelińskiej komendzie.

Sprawcy działali dość szybko, doprowadzając mieszkankę do przekazania znacznych kwot pieniędzy. W wyniku działań oszustów kobieta straciła łącznie 128 tys. złotych. Policja apeluje o zachowanie ostrożności i nieudostępnianie swoich danych osobowych ani bankowych nieznanym ludziom. Błędem jest wiara w szybkie zyski z inwestycji w internecie. Funkcjonariusze przestrzegają też przed instalowaniem aplikacji i oprogramowania, umożliwiających zdalny dostęp do komputera lub komórki. Nie należy także dokonywać przelewów pod presją czasu i emocji.

W wyniku działań oszustów kobieta straciła łącznie 128 tys. złotych

Jacek Bomersbach

Kronika policyjna

Zatrzymanie poszukiwanego

W poniedziałek, 8 czerwca, w Borowie patrol wydziału kryminalnego Komendy Powiatowej Policji w Strzelinie zatrzymał poszukiwanego mężczyznę.

Chciała kupić wózek dziecięcy

Na policję w Strzelinie zgłosiła się kobieta, która tłumaczyła, że została oszukana przy zakupie wózka dziecięcego na portalu ogłoszeniowym. Wykonała przelew na kwotę 1450 zł i do dziś nie otrzymała ani wózka, ani zwrotu pieniędzy.

Fałszywe alarmy w szkołach

W dniu 10 czerwca dyrektorzy szkół średnich w powiecie strzelińskim zgłosili policji, że na maila otrzymali podejrzaną wiadomość, że w szkole podłożony jest ładunek wybuchowy. Dyżurny Komendy Powiatowej Policji w Strzelinie skierował na miejsce tzw. grupę zdarzeniową i funkcjonariusza grupy minersko-pirotechnicznej. W tym dniu nie były przeprowadzane żadne egzaminy. Zdaniem policji wiadomość miała niską wiarygodność.

Za duży przebieg w aucie

Funkcjonariusze Wydziału Ruchu Drogowego Komendy Powiatowej Policji w Strzelinie zatrzymali do kontroli pojazd marki Renault, którym kierował 40-letni kierowca, mieszkaniec powiatu wrocławskiego. Drogomierz w jego aucie wskazywał przebieg prawie 36 tysięcy kilometrów - mniejszy niż figuruje w systemie Centrali i Ewidencji Pojazdów i Kierowców (CEPiK).

Pili w miejscu publicznym

Przy ulicy Konstytucji 3 Maja w Borowie patrol zatrzymał osoby, które w miejscu publicznym piły alkohol. Zdaniem funkcjo-

Dokończenie na str. obok

eprasa.pl ee4fd6fb16

Koledzy upozorowali samobójstwo

Śmierć podczas libacji – jest wyrok

Sąd Okręgowy we Wrocławiu ogłosił wyrok w sprawie zabójstwa 56-letniego mężczyzny w Borowie. Oskarżony Zbigniew P. został skazany na dwanaście lat więzienia. Jego koledzy, którzy utrudniali śledztwo, dostali wyroki w zawieszeniu.

BORÓW

Do zabójstwa doszło w kwietniu 2025 roku podczas libacji alkoholowej w domu przy ulicy Konstytucji 3 Maja w Borowie. Właściciel mieszkania w pijackim szale udusił koszulką swojego kolegę. O co poszło? 63-letni Zbigniew P. zabronił współlokatorowi pić denaturat w obecności innych biesiadników. W pewnym momencie właściciel rzucił się na 56-letniego Grzegorza R., zaciskając na szyi jego własny t-shirt. Po kilku minutach mężczyzna osunął się bez życia. Biegli sądowi orzekli, że przyczyną śmierci było zagardlenie. Żaden z kolegów zabójcy nie wpadł na pomysł, aby zawiadomić pogotowie lub udzielić pomocy lekarskiej.

– *Zagardlenie to rodzaj uduszenia gwałtownego. Polega na ucisku szyi, jednak mechanizm zgonu jest złożony. Zablokowanie dopływu krwi powoduje szybką utratę przytomności. Wraz z taką reakcją człowiek traci możliwość samokontroli i ratowania się* – informuje biegły z Zakładu Medycyny Sądowej Uniwersytetu Medycznego we Wrocławiu.

Po zabójstwie biesiadnicy wpadli na pomysł, aby upozorować samobójstwo. W tym celu powiesili denata na kablu elektrycznym na kiju od miotły.

– *Zgromadzony materiał dowodowy wskazuje jasno, że Andrzej H. i Adam M. podjęli próbę upozorowania samobójstwa ofiary* – przekonywała Beata Wojnarowska z Prokuratury Rejonowej w Strzelinie.

Zamordowany Grzegorz R. pochodził z Mazur. Przyjechał do pracy w sklepie, ale nadużywał alkoholu. Hanna Korybska, obrońca z urzędu oskarżonego przekonywała, że denat miał w chwili śmierci 3,5 promila denaturatu we krwi. Tak duża dawka skażonego trunku mogła również przyczynić się do gwałtownej utraty przytomności i szybkiej śmierci Grzegorza R. Strzelińska prokuratura domagała się 25 lat pozbawienia wolności dla sprawcy. W trakcie śledztwa Zbigniew P. nie przyznawał się do morderstwa i zwalał winę na kolegów. Kilka dni temu po rocznym śledztwie wrocławski sąd ogłosił wyrok.

Główny oskarżony został doprowadzony na salę sądową na wózku inwalidzkim

Wrocławski sąd skazał Zbigniewa P. na dwanaście lat więzienia

– *Oskarżonego Zbigniewa P. sąd uznaje winnym popełnienia zarzuconego czynu i wymierza karę dwunastu lat pozbawienia wolności. Oskarżonym Adamowi M. i Andrzejowi H. wymierza kary jednego roku pozbawienia wolności. Wykonanie kar warunkowo zawiesza na okres próby lat trzech* – odczytała wyrok sędzia Julita Marek-Naskrętska.

Główny oskarżony musi też zapłacić rodzinie zamordowanego zadośćuczynienie w kwotach po 20 tys. zł. Zbigniew P. żąda uzasadnienia wyroku.

– *Wspólnie podejmiemy decyzję, czy odwołamy się od wyroku. Jego koledzy dostali wyrok w zawieszeniu. To oznacza, że przez trzy lata, mówiąc kolokwialnie, muszą być „grzeczni", jeśli nie, to sąd odwiesi karę* – tłumaczy adwokat Hanna Korybska.

Oskarżonego na wózku inwalidzkim doprowadziła do sądu policja. Nieoficjalnie dowiedzieliśmy się, że na spacerniaku pobili go współwięźniowie.

Jacek Bomersbach

nariuszy, miejsce to znajduje się w centrum miejscowości i jest szczególnie uciążliwe. Policjanci sporządzili wniosek o ukaranie czterech mężczyzn do sądu.

Kierowca miał zakaz jazdy i wyrok sądowy

W trakcie patrolowania ulicy Dzierżoniowskiej w Strzelinie zatrzymano 56-letniego kierowcę samochodu marki Opel. Mężczyzna jechał autem pomimo orzeczonego zakazu kierowania pojazdami mechanicznymi wydanym przez sąd. Oprócz tego był poszukiwany w celu odbycia kary w zakładzie karnym.

Pili alkohol na ulicy

W dniu 13 czerwca na ulicy św. Floriana w Strzelinie policjanci zatrzymali dwóch mężczyzn, którzy w miejscu publicznym pili alkohol. Patrol sporządził wniosek do sądu o ich ukaranie.

BOM

Wykłady w zakładzie karnym

Studenci z wizytą w zakładzie karnym. Zobaczyli, jak wyglądają cele, kary wieloletniej odsiadki i poznali zasady resocjalizacji polskiego systemu penitencjarnego.

STRZELIN

Niedawno Zakład Karny w Strzelinie gościł słuchaczy studiów podyplomowych z zakresu prawa karnego Uniwersytetu Wrocławskiego i żaków z Akademii Nauk Stosowanych. Wizyta była okazją do poszerzenia wiedzy o Służbie Więziennej i jej pracownikach cywilnych. Podczas obu wizyt goście zobaczyli świetlicę, spacerniak i zapoznali się ze specyfiką jednostki. Strażnicy omówili zakres swoich obowiązków, a także przedstawili najważniejsze zadania realizowane w obszarze resocjalizacji.

– *Uczestnicy mieli możliwość poznania programów readaptacyjnych, których celem jest przygotowanie skazanych do prawidłowego funkcjonowania po opuszczeniu zakładu karnego i ograniczenie ryzyka powrotu do przestępstwa. Omówiono również rolę wychowawców, psychologów oraz funkcjonariuszy zaangażowanych w proces oddziaływania wobec skazanych* – informuje Magdalena Siedlarz, odpowiedzialna za kontakty z mediami.

Strażnicy opowiadali o wyzwaniach, takich jak zapewnienie bezpieczeństwa, prowadzenie pracy resocjalizacyjnej i wspieranie osadzonych w procesie powrotu do społeczeństwa. Wizyty studentów były okazją do połączenia wiedzy teoretycznej z praktyką funkcjonowania więzienia. Spotkania pozwoliły lepiej zrozumieć specyfikę pracy Służby Więziennej i działań na rzecz readaptacji skazanych.

Jacek Bomersbach

Niedawno Zakład Karny w Strzelinie gościł słuchaczy studiów podyplomowych z zakresu prawa karnego Uniwersytetu Wrocławskiego i żaków z Akademii Nauk Stosowanych. Fot. MS

eprasa.pl ee4fd6fb16

Nowe fakty w procesie o oszustwo

Nie podrobiłam testamentu!

Kolejny miesiąc procesu Jadwigi W. z Wiązowa. Kobieta oskarżona jest o oszustwo, wyłudzenie i fałszowanie dokumentów. Seniorka przekonuje, że zeznania nieżyjącej pokrzywdzonej Janiny Skiby są nieprawdziwe.

WIĄZÓW

Przypomnijmy. Oskarżona Jadwiga W. przez wiele lat przyjaźniła się z sąsiadką, Janiną Skibą. Emerytki często spotykały się, rozmawiając o problemach życia codziennego. W ostatnich latach pani Janina w zamian za dożywotnią opiekę – robienie zakupów, zakup lekarstw, transport do lekarza, opłaty za prąd i pomoc podczas choroby miała przekazać Jadwidze W. dom i grunty rolne. Wszystkie potrzebne formalności zawarto u notariusza. Janina Skiba zmarła dwa lata temu. Postępowanie ruszyło, kiedy pracownicy Gminnego Ośrodka Pomocy Społecznej w Wiązowie zawiadomili policję, że zmarła dziwnym trafem przepisała cały majątek sąsiadce. Po zbadaniu sprawy strzelińska prokuratura postawiła Jadwidze W. zarzuty z trzech artykułów Kodeksu Karnego – 286, 294 i 270. Chodzi o sfałszowanie testamentu, oszustwo i wyłudzenie. W uzasadnieniu strzelińskiej prokuratury czytamy: „w toku postępowania zgromadzono

Sprawa toczy się przed wrocławskim sądem okręgowym. Na ostatniej rozprawie obrońca oskarżonej poinformował, że prowadzone są też inne postępowania sądowe, które wyjaśniają wiele wątpliwości

szeroki materiał dowodowy w postaci zeznań świadków – pokrzywdzonej Jadwigi Skiby, sąsiadów i osób pomagających pokrzywdzonej. Ponadto dokumentacji w postaci podrobionego testamentu, akt postępowania spadkowego i wypisów z ksiąg wieczystych, które potwierdziły sfałszowanie testamentu i przeniesienie wszystkich nieruchomości należących do Janiny Skiby na sąsiadkę (Jadwigę W.). Prokuratura posiada też dokumentację medyczną i opinię sądowo-psychologiczną dotyczącą pokrzywdzonej wydaną na okoliczność stanu świadomości i możliwości zawierania umów przez Janinę Skibę”.

Nie fałszowałam dokumentów!

Sprawa toczy się przed wrocławskim sądem okręgowym. Na ostatniej rozprawie obrońca Jadwigi W. poinformował, że prowadzone są też inne postępowania sądowe, które wyjaśniają wiele wątpliwości. W rezultacie działają one na korzyść oskarżonej.

– *Umowa dożywocia składa się z dwóch prostych elementów – osoba przekazuje majątek, a w zamian za to druga strona ma opiekować się nią do końca życia. Jednak po wyjściu ze szpitala i namowach córki, pani Skiba sama wniosła o rozwiązanie tej umowy* – przekonuje obrońca Jadwigi W.

Oskarżona Janina W. opowiada, że w procesie pojawiło się wiele kłamstw i insynuacji. Ma nadzieję, że sąd wszystko sprawiedliwie rozpatrzy

Chodzi o zawiłe sprawy spadkowe, które w rezultacie wybielają oskarżoną. Obrona ma nadzieję, że sąd weźmie to pod uwagę. Podczas rozmowy z nami mieszkanka Wiązowa zarzekała się, że nie sfałszowała testamentu.

– *Dokument sporządzony był u notariusza, więc jak go mogłam sfałszować? Wszystko jest w aktach sprawy. Sprawę testamentu badał biegły grafolog, który potwierdził, że pismo nie jest moje* – przekonuje Jadwiga W.

Oskarżona opowiada, że w procesie pojawiło się wiele kłamstw i insynuacji, np. że rzekomo zamykała na klucz w domu Janinę Skibę.

– *To był prosty zamek łucznik. Z jednej strony wkłada się klucz, z drugiej strony ręcznie się go otwiera. Mechanizm zamka uniemożliwia zamykanie kogoś na klucz. Nieprawdziwych zeznań jest więcej* – tłumaczy oskarżona.

Seniorka ma nadzieję, że sąd weźmie pod uwagę wszystkie fakty. Teraz sędzia ma się zapoznać z innymi sprawami, które toczyły się na wokandzie w Strzelinie. Chodzi m.in. o stwierdzenie nabycia spadku i rozwiązanie umowy dożywocia. Kolejna rozprawa we wrześniu.

Jacek Bomersbach

„Laboratorium Dźwięku” w Wiązowie

Uczniowie nagrali ścieżkę dźwiękową do animacji

Uczniowie Szkoły Podstawowej im. Piastów Śląskich i Szkoły Muzycznej I stopnia w Wiązowie wspólnie stworzyli animację, do której całą ścieżkę dźwiękową nagrali sami. W ramach projektu „Laboratorium dźwięku – nagrajmy coś w Wiązowie” dzieci zamieniły codzienne odgłosy w profesjonalnie brzmiący podkład muzyczny. Warsztaty poprowadził Łukasz Ciesiołkiewicz. Efekt można zobaczyć na profilu Szkoły Muzycznej na Facebooku.

WIĄZÓW

W ramach współpracy Szkoły Podstawowej im. Piastów Śląskich oraz Szkoły Muzycznej I stopnia w Wiązowie zorganizowano wyjątkowy projekt „Laboratorium dźwięku – nagrajmy coś w Wiązowie”.

– *W jednej klasie zebraliśmy uczniów obu szkół, około trzydziestu osób* – opowiada dyrektor szkoły muzycznej Katarzyna Prokop. – *Projekt miał formę warsztatów, w których uczniowie brali czynny udział. Chcieliśmy pokazać dzieciom i młodzieży, jak ich wyobraźnia oraz kreatywność w połączeniu z możliwościami technologicznymi może stworzyć coś, co jest wartościowym tworem* – dodaje nasza rozmówczyni.

Warsztaty poprowadził Łukasz Ciesiołkiewicz – nauczyciel gry na perkusji w wiązowskiej szkole muzycznej. To absolwent wydziału jazzu i muzyki rozrywkowej na Akademii Muzycznej w Katowicach oraz Szkoły Muzyki Nowoczesnej we Wrocławiu. Jego twórczość obejmuje szeroki wachlarz gatunków muzycznych – od jazzu i muzyki klasycznej po hip-hop i elektronikę. Poza grą na instrumentach perkusyjnych, realizuje się jako kompozytor i aranżer. Tworzy muzykę do spotów reklamowych, spektakli teatralnych oraz audiobooków.

Efektem warsztatów z udźwiękowienia i produkcji muzycznej, które odbyły się pod koniec maja, jest animacja stworzona przez uczniów. – *Wszystkie dźwięki, które towarzyszą filmowi, są w całości stworzone i nagrane przez uczestników warsztatów* – podkreśla dyrektor Prokop. – *To przypadkowo złapane odgłosy, np. jadący duży samochód, czy pomysłowe darcie kartek, pocieranie poduszek-siedzisk o siebie czy przelewanie wody w butelce. Już z tych dźwięków można było stworzyć bardzo ciekawy efekt. Jeżeli dołożyć do tego najprostszą melodię zagraną na instrumencie czy rytm wygrywany na instrumentach perkusyjnych, podkład znacząco nam się wzbogaca.*

Animację przygotowaną przez uczniów można obejrzeć na profilu Szkoły Muzycznej I stopnia w Wiązowie na Facebooku, do czego serdecznie zachęcamy, bo film wygląda jak profesjonalna produkcja. – *Znajomość podstaw teorii muzyki czy kilkuletnie kształcenie słuchu i śpiew w chórze daje nam szeroki wachlarz możliwości technicznych do tworzenia własnej muzyki* – zauważa dyrektor Katarzyna Prokop. – *Telefon, darmowa aplikacja, mikrofon, własny instrument i wyobraźnia stwarzają pole do artystycznej działalności* – podsumowuje nasza rozmówczyni.

Warto podkreślić, że od przyszłego roku szkolnego, Łukasz Ciesiołkiewicz będzie prowadził zajęcia z aranżacji muzyki, podstaw rejestracji dźwięku oraz nauki obsługi poszczególnych urządzeń i aplikacji dla chętnych uczniów.

Magdalena Ziółkowska

Uczniowie podczas warsztatów z udźwiękowienia i produkcji muzycznej

„Laboratorium dźwięku” to zarówno praktyka, jak i teoria

Warsztaty poprowadził Łukasz Ciesiołkiewicz – nauczyciel gry na perkusji w wiązowskiej szkole muzycznej

eprasa.pl ee4fd6fb16

Wicemarszałek Bochnak: „Nie wydalibyśmy 80 mln zł, bez planów uruchomienia tu komunikacji osobowej...”

„Nie będzie zgody na przeładunek kamienia”

Prace przy rewitalizacji linii kolejowej nr 319 na odcinku Strzelin – Kondratowice – Łagiewniki zbliżają się do końca. Inwestycja o wartości blisko 80 mln zł, finansowana ze środków Krajowego Planu Odbudowy, ma w przyszłości – jak podkreślają przedstawiciele samorządu województwa – przywrócić na tę trasę ruch pasażerski oraz stworzyć nowe możliwości dla transportu kruszywa w regionie. Wicemarszałek Wojciech Bochnak odniósł się również do pojawiających się informacji o możliwym przeładunku kruszywa w Kondratowicach, stanowczo dementując takie plany i zapewniając, że nie będzie zgody na tego typu działalność w pobliżu zabudowań mieszkalnych.

KONDRATOWICE

W poniedziałek, 15 czerwca, w Kondratowicach odbyła się konferencja prasowa zorganizowana przez Urząd Marszałkowski Województwa Dolnośląskiego, w której udział wzięli marszałek Paweł Gancarz, wicemarszałek Wojciech Bochnak oraz Mateusz Masłowski, dyrektor Dolnośląskiej Służby Dróg i Kolei. Tematem spotkania była budowa linii kolejowej nr 319 relacji Strzelin – Kondratowice – Łagiewniki.

W konferencji udział wzięli marszałek Paweł Gancarz (z prawej), wicemarszałek Wojciech Bochnak (w środku) oraz Mateusz Masłowski, dyrektor Dolnośląskiej Służby Dróg i Kolei

Jako pierwszy głos zabrał marszałek Paweł Gancarz, który podkreślił, że inwestycja jest efektem świadomej polityki obecnego zarządu. Środki na tę inwestycję – prawie 80 mln zł, pochodzą z Krajowego Planu Odbudowy. – *Gdy powstały poprzetargowe oszczędności, wynikające z innych działań kolejowych, wiedząc, że do końca okresu rozliczeniowego KPO – do września jest kilka miesięcy, to jako zarząd województwa, kierując się filozofią, że pozyskujemy jak najwięcej środków europejskich i nie oddajemy żadnych, podjęliśmy decyzję, że typujemy kolejne zadania do realizacji – takie, które są technicznie możliwe do wykonania* – tłumaczył marszałek Paweł Gancarz, który podkreślił, że cała inwestycja została zrealizowana w zaledwie kilka miesięcy. – *Spotykamy się, kiedy to zadanie jest bardzo zaawansowane. Tory praktycznie w całości są położone. Trwają prace wykończeniowe i instalatorskie* – dodał.

– *To najważniejsza inwestycja dla powiatu strzelińskiego i dla tej części subregionu* – podkreślił wicemarszałek Wojciech Bochnak. – *Samorząd województwa przejął tę linię 1 stycznia 2025 roku. Teraz jesteśmy w połowie 2026 roku i mamy prawie zakończoną inwestycję. To, co jest najważniejsze: w planach województwa jest uruchomienie transportu osobowego ze Strzelina do Kondratowic, Łagiewnik i dalej do linii nr 310, która jest także rewitalizowana, z Łagiewnik w kierunku Kobierzyc. Taki jest cel. Walczymy z wykluczeniem komunikacyjnym* – dodał.

Dyrektor Dolnośląskiej Służby Dróg i Kolei, Mateusz Masłowski, mówił z kolei o postępie prac. Jak podkreślił, w bieżącym tygodniu osiągnięta zostanie ciągłość torowa, a cała inwestycja znajduje się na finiszu. – *Ta linia jest jak najbardziej przygotowana pod składy osobowe. Jest to niepozorny, ale łącznik dwóch magistrali kolejowych – linii nr 310 Wrocław – Łagiewniki oraz linii nr 296 relacji Wrocław – Strzelin. Rozmawiamy też z okolicznymi kopalniami nad wpięciem bocznic kolejowych pod linię 319* – mówił dyrektor Mateusz Masłowski.

Dobiega końca budowa linii kolejowej nr 319 relacji Strzelin – Kondratowice – Łagiewniki. Na zdjęciu widoczny dworzec PKP w Kondratowicach

Wicemarszałek Bochnak dementuje

Po konferencji rozmawialiśmy z marszałkiem Wojciechem Bochnakiem o szczegółach inwestycji. Zapytaliśmy o to, w jakiej perspektywie czasowej należy spodziewać się uruchomienia transportu osobowego na linii 319. – *Po rewitalizacji linii nr 310 od Łagiewnik w kierunku Kobierzyc uzyskamy swego rodzaju pętlę od Wrocławia przez Strzelin do Kondratowic, Łagiewnik i znowu do Wrocławia. Realnie mamy w planach uruchomienie transportu osobowego w 2027/2028 roku, kiedy skończy się rewitalizacja tamtej linii* – informuje marszałek Wojciech Bochnak. – *Oczywiście wcześniej będziemy konsultować to z mieszkańcami, ale widać, że jest ogromne zainteresowanie. Nie rewitalizowalibyśmy tej linii za 80 mln zł, nie mając planów uruchomienia tu komunikacji osobowej* – dodaje nasz rozmówca.

W rozmowie marszałek Wojciech Bochnak odniósł się także do informacji, która pojawiła się w przestrzeni publicznej, dotyczącej możliwego przeładunku kruszywa na stacji kolejowej w Kondratowicach. – *Chciałem to zdementować. Nie będzie mojej zgody na ładowanie kamienia gdzieś tutaj, w Kondratowicach, na tzw. placu buraczanym blisko mieszkańców. Na to zgody nie będzie* – skomentował stanowczo wicemarszałek Bochnak.

Wicemarszałka Wojciecha Bochnaka zapytaliśmy także o to, czy trwają rozmowy z lokalnymi kopalniami na temat wykorzystania linii kolejowej, tak aby odciążyć drogi i ulżyć mieszkańcom. Jakiś czas temu informowaliśmy, że kopania Duna z Górki Sobockiej jest zainteresowana takim rozwiązaniem, natomiast przedstawiciele strzelińskiej kopalni na niedawnym posiedzeniu jednej z komisji Rady Miejskiej Strzelina informowali, że obecnie spółka nie ma takich planów.

– *Będziemy prowadzić dalej rozmowy, ale najpierw trzeba mieć zrealizowane inwestycje* – podkreśla nasz rozmówca. – *Uważam, że transport i ładowanie kamienia powinno odbywać się na bocznicach kolejowych przy kopalniach. Myślę, że jest to kwestia porozumienia się. Wszystko jest do omówienia, ale to jest na pewno kwestia kilku lat. Chcieliśmy wykorzystać środki z KPO i to się udało w bardzo szybkim tempie. Te pieniądze, prawie 80 mln zł, wykorzystaliśmy tutaj, w Kondratowicach* – podsumowuje wicemarszałek Wojciech Bochnak.

Magdalena Ziółkowska

eprasa.pl ee4fd6fb16

O Europie oczami Schumana

W Szkole Podstawowej w Przewornie odbyła się prelekcja dr Marka Oktaby zatytułowana „Europa widziana oczami Schumana". Spotkanie zostało zorganizowane przez Klub Piastowski „Myśląc Polska".

PRZEWORNO

Podczas wykładu prelegent przybliżył uczestnikom postać Roberta Schumana, uznawanego za jednego z ojców założycieli zjednoczonej Europy. Omówił również idee, które legły u podstaw powstania wspólnoty europejskiej oraz przedstawił własną ocenę kierunku, w jakim rozwija się obecnie Unia Europejska.

W trakcie spotkania poruszono także kwestie związane ze zmianami, jakie zaszły w funkcjonowaniu Unii Europejskiej na przestrzeni lat. Zdaniem prelegenta współczesna wspólnota w wielu obszarach odbiega od wizji przedstawianej przez Roberta Schumana.

Wydarzenie zgromadziło osoby zainteresowane tematyką europejską oraz współczesnymi procesami politycznymi zachodzącymi na kontynencie.

Relacja ze spotkania w kolejnym wydaniu „Słowa Regionu". **IW**

W spotkaniach Klubu Piastowskiego „Myśląc Polska" systematycznie uczestniczy Marta Morawiecka, siostra byłego premiera RP Mateusza Morawieckiego

Wydarzenie zgromadziło osoby zainteresowane tematyką europejską oraz współczesnymi procesami politycznymi zachodzącymi na kontynencie

Dr Marek Oktaba wygłosił prelekcję zatytułowaną „Europa widziana oczami Schumana"

Nawet 90 procent kosztów pokryje urząd

Ponad 300 tys. zł na szkolenia. Trwa nabór wniosków

Przedsiębiorcy z powiatu strzelińskiego mogą ubiegać się o dofinansowanie szkoleń, podnoszących kwalifikacje zawodowe swoich pracowników oraz własne. Powiatowy Urząd Pracy w Strzelinie prowadzi drugi w tym roku nabór wniosków o przyznanie środków z Krajowego Funduszu Szkoleniowego. Do rozdysponowania jest aż 322 tys. zł.

POWIAT

Wnioski można składać od 12 do 19 czerwca wyłącznie w formie elektronicznej za pośrednictwem portalu praca.gov.pl. Ze środków mogą skorzystać pracodawcy, pracownicy, osoby prowadzące działalność gospodarczą, a także osoby świadczące usługi na podstawie umów cywilnoprawnych.

Jak podkreśla Iwona Engel, dyrektor Powiatowego Urzędu Pracy w Strzelinie, w tym roku rozszerzono grono osób uprawnionych do ubiegania się o wsparcie.

– *Wniosek mogą składać również osoby fizyczne prowadzące działalność gospodarczą, które nie zatrudniają pracowników. Szkoleniem mogą być objęte także osoby wykonujące pracę na podstawie umów zlecenia. To już nie musi być pracownik zatrudniony na umowę o pracę. Od tego roku jest to duże ułatwienie i ukłon w stronę osób prowadzących działalność gospodarczą. Jeśli przez co najmniej pół roku opłacają składki ZUS, mogą podnosić własne kwalifikacje i zwiększać swoją konkurencyjność na rynku* – mówi dyrektor PUP.

Urząd dysponował w tym roku pulą 600 tys. zł. Część środków została rozdysponowana podczas pierwszego naboru. – *Nie wykorzystaliśmy jeszcze wszystkich dostępnych środków. Otrzymaliśmy 600 tys. zł na realizację tego zadania i ponad 300 tys. zł pozostało jeszcze do rozdysponowania* – wyjaśnia Iwona Engel.

Dofinansowanie może obejmować bardzo różne formy kształcenia, pod warunkiem że są związane z działalnością firmy i wpisują się w obowiązujące priorytety Krajowego Funduszu Szkoleniowego.

– *Szkolenie może być związane ze zmianą lub podwyższeniem kwalifikacji pracownika. Chodzi o to, aby zdobył nowe umiejętności i mógł wykonywać bardziej złożone zadania. Warunek jest jeden – trzeba wpisać się w priorytety określone dla funduszu. W przypadku osób po 45. roku życia jest to znacznie łatwiejsze, ponieważ został dla nich wyznaczony osobny priorytet* – tłumaczy dyrektor urzędu.

Wsparcie można przeznaczyć również na szkolenia związane z nowymi technologiami, kompetencjami cyfrowymi czy sztuczną inteligencją.

Iwona Engel, dyrektor Powiatowego Urzędu Pracy w Strzelinie

– *Zakres jest bardzo szeroki. Obejmuje między innymi podnoszenie kompetencji cyfrowych i szkolenia związane z AI. W wielu branżach można znaleźć szkolenia odpowiadające potrzebom przedsiębiorstwa* – zaznacza Iwona Engel.

Przedsiębiorca sam wybiera szkolenie i instytucję szkoleniową. Warunkiem jest, aby znajdowała się ona w Bazie Usług Rozwojowych prowadzonej przez Polską Agencję Rozwoju Przedsiębiorczości.

Wysokość dofinansowania zależy od wielkości firmy. Mikroprzedsiębiorcy zatrudniający do dziewięciu osób mogą otrzymać do 90 proc. kosztów szkolenia, natomiast większe podmioty do 70 proc. kosztów. Maksymalna wartość wsparcia dla jednego uczestnika może wynieść równowartość 200 proc. przeciętnego wynagrodzenia, jednak faktyczna wysokość dofinansowania zależy od dostępnych środków.

Wśród tegorocznych priorytetów znajdują się między innymi szkolenia dla osób po 45. roku życia, pracowników zawodów deficytowych, instruktorów praktycznej nauki zawodu, osób powracających na rynek pracy po przerwie związanej z opieką nad dzieckiem lub osobą zależną, a także szkolenia związane z nowymi technologiami i transformacją cyfrową. **IW**

eprasa.pl ee4fd6fb16

Opłata śmieciowa pójdzie w górę

Burmistrz Dorota Pawnuk potwierdza – podwyżka tzw. opłaty śmieciowej jest nieunikniona i ma być wprowadzona już na czerwcowej sesji. Ile mieszkańcy gminy Strzelin zapłacą za wywóz śmieci?

STRZELIN

Pod koniec maja w strzelińskim urzędzie otwarto oferty w przetargu na odbiór i zagospodarowanie odpadów. Trwa obecnie procedura ich analizy, jednak już dziś wiadomo, że wszystkie oferty przekraczają wysokość środków przeznaczonych na sfinansowanie tego zamówienia. W budżecie Gminy Strzelin zabezpieczono nieco ponad 17 mln zł, a najniższa oferta opiewa na kwotę 19,8 mln zł. Czy, w związku z tym, planowana jest podwyżka tzw. opłaty śmieciowej?

– *Niestety będziemy musieli to zrobić i to jak najszybciej, już na czerwcowej sesji* – przyznaje burmistrz Dorota Pawnuk. – *Jeszcze dokonujemy analiz w zakresie wszystkich kosztów systemu przed zaproponowaniem konkretnej stawki, ale niestety trzeba się spodziewać podwyżki. Chcielibyśmy na pewno uniknąć przekroczenia kwoty 50 zł. Powodem podwyżki jest przede wszystkim to, że drastycznie wzrosła nam ilość produkowanych odpadów – na poziomie 15% w odniesieniu do danych, jakie były podstawą rozstrzygnięcia przetargu sprzed 2 lat. Dotyczy to m.in. odpadów zmieszanych, co świadczy o tym, że wciąż mamy problem z prawidłową segregacją. Ponadto obserwujemy znaczny wzrost ilości odpadów wielkogabarytowych, BIO oraz poremontowych, co realnie wpływa na koszty funkcjonowania systemu* – dodaje szefowa gminy.

Obecnie tzw. opłata śmieciowa w gminie Strzelin wynosi 40 zł miesięcznie od każdej osoby zamieszkującej dane gospodarstwo.

MZ

250 tys. zł na nowy gabinet dentystyczny w „piątce"

W Publicznej Szkole Podstawowej nr 5 w Strzelinie powstanie nowoczesny gabinet dentystyczny. Ma służyć nie tylko uczniom „piątki", ale wszystkim dzieciom z gminnych szkół. Gabinet zostanie w pełni wyposażony i dostosowany do potrzeb osób niepełnosprawnych.

STRZELIN

Gmina Strzelin otrzymała 250 tys. zł dofinansowania z budżetu Województwa Dolnośląskiego na utworzenie gabinetu dentystycznego w Publicznej Szkole Podstawowej nr 5 im. Bolka I Świdnickiego w Strzelinie.

– *Środki przeznaczymy na przystosowanie gabinetu oraz zakup nowego fotela stomatologicznego i wszystkich niezbędnych przyrządów. Gabinet będzie także dostosowany do potrzeb osób niepełnosprawnych* – informuje burmistrz Dorota Pawnuk. – *Zgodnie z zasadami programu, gabinet będzie funkcjonował także poza godzinami pracy szkoły, a korzystać będą z niego mogli uczniowie wszystkich gminnych szkół. Składając wniosek, musieliśmy mieć podpisaną promesę ze stomatologiem. Znaleźliśmy młodą panią doktor – Karolinę Maras-Raźniewską, która bardzo lubi pracować z dziećmi i chętnie podejmie się z nami współpracy* – dodaje szefowa gminy.

– *Z panem dyrektorem Norbertem Rabą byliśmy też w siedzibie Narodowego Funduszu Zdrowia, gdzie rozmawialiśmy o środkach na funkcjonowanie gabinetu* – kontynuuje nasza rozmówczyni. – *W związku z tym, że pozyskaliśmy środki, to będzie ogłoszony konkurs dla tych oferentów, którzy będą świadczyć te usługi, co oznacza, że dostaniemy dofinansowanie z NFZ na bieżącą działalność, czyli m.in. opłacenie stomatologa i pomocy stomatologicznej.*

Kilka lat temu w „piątce" działał już gabinet dentystyczny. – *Teraz będzie to funkcjonowało na innych zasadach* – podkreśla burmistrz Dorota Pawnuk. – *Kilka lat temu rzeczywiście dostaliśmy używany unit stomatologiczny z autoklawem, jednak problem polegał przede wszystkim na tym, że NFZ przestał finansować tego typu usługi. W gabinecie można było przeprowadzać tylko i wyłącznie przeglądy profilaktyczne. Działało to przez około rok, jednak z racji tego, że unit był używany, to dość szybko się zepsuł. Fachowcy stwierdzili, że nie opłaca się go naprawiać* – tłumaczy nasza rozmówczyni.

Realizacja inwestycji planowana jest w najbliższych miesiącach. – *Myślę, że z początkiem przyszłego roku uczniowie będą mogli z niego korzystać* – zapowiada burmistrz Dorota Pawnuk.

MZ

Gmina Strzelin chce być liderem związku

Samorządy rozmawiają o wspólnym transporcie

Burmistrz Dorota Pawnuk zainicjowała spotkanie, podczas którego omówiono możliwość utworzenia związku powiatowo-gminnego. Powodem jest nowa ustawa o publicznym transporcie zbiorowym, która może spowodować utratę dotychczasowego dofinansowania z Funduszu Rozwoju Przewozów Autobusowych – w przypadku gminy Strzelin to aż 2,4 mln zł rocznie. Gmina Strzelin zgłosiła gotowość do objęcia roli lidera związku.

STRZELIN

W piątek, 29 maja, w strzelińskim ratuszu z inicjatywy burmistrz Doroty Pawnuk odbyło się spotkanie w sprawie utworzenia związku powiatowo-gminnego, którego zadaniem byłoby organizowanie publicznego transportu zbiorowego na terenie całego powiatu strzelińskiego. Uczestniczyli w nim przedstawiciele wszystkich gmin, a także starosta Magdalena Krupa oraz wicestarosta Ewelina Andrzejewska-Bochnak.

Spotkanie związane było z trwającym obecnie procesem legislacyjnym, dotyczącym ustawy o publicznym transporcie zbiorowym. Możliwą konsekwencją wprowadzenia nowych regulacji dla gmin, będących organizatorami publicznego transportu zbiorowego, jest utrata finansowania z Funduszu Rozwoju Przewozów Autobusowych.

– *Gmina korzysta z tego dofinansowania. W tym roku będzie to kwota wynosząca ok. 2,4 mln zł, a więc jest to bardzo duże wsparcie dla naszego transportu zbiorowego* – podkreśla burmistrz Dorota Pawnuk. – *Przygotowywana w sejmie ustawa premiuje jednak bardziej komunikację regionalną, międzygminną. Może być tak, że gminy nie otrzymają w ogóle dofinansowanie z tego funduszu. Ponadto mają być wprowadzone także określone wymagania i standardy, które będzie trzeba spełnić, aby otrzymać dofinansowanie, np. organizowanie transportu także w weekendy.*

– *Zorganizowałam więc to spotkanie, żebyśmy zaczęli się przygotowywać do utworzenia związku powiatowo-gminnego – to forma organizacyjna preferowana przez nowe rozwiązania legislacyjne. Miałam również na uwadze to, że połączenia międzygminne, szczególnie ze stolicami gmin, powinny funkcjonować* – tłumaczy burmistrz Dorota Pawnuk. – *Doszliśmy do porozumienia, że przed podjęciem ostatecznych decyzji, należy opracować koncepcję i oszacować, ile będzie kosztowało każdą gminę i powiat przystąpienie do tego związku. Być może z punktu widzenia mniejszych gmin, które też korzystają z dopłat do przewozów, to dofinansowanie nie jest tak atrakcyjne w stosunku do nakładów, które musiałyby ponieść. To wszystko musimy policzyć.*

Spotkanie odbyło się w strzelińskim ratuszu.
Fot. UMiG Strzelin

– *Zaproponowałam jednocześnie, aby to Gmina Strzelin była liderem założenia i prowadzenia tego związku* – kontynuuje burmistrz Dorota Pawnuk. – *Głównie dlatego, że bylibyśmy największym płatnikiem. Na pewno Powiat Strzeliński nie byłby w stanie wygospodarować tak dużych nakładów na transport, które my ponosimy. W przypadku Gminy Strzelin roczne nakłady na komunikację publiczną wynoszą ok. 5 mln zł. Jest jeszcze jeden ważny aspekt, do naszej Strzelińskiej Komunikacji Publicznej włączyliśmy dowozy dzieci do szkół. Nie możemy więc pozwolić, aby w jakiś sposób została ograniczona nasza komunikacja na rzecz związku. To jest trudne zadanie, żeby to wszystko mądrze poukładać. Przedstawiciele wszystkich samorządów wyrazili zainteresowanie przystąpieniem do związku. Mam nadzieję, że tym razem uda się nam coś wspólnie wypracować* – podsumowuje szefowa gminy.

Po dopełnieniu wszystkich formalności przez zainteresowane samorządy, zlecone ma zostać opracowanie koncepcji organizacji przewozów autobusowych na terenie powiatu strzelińskiego.

Magdalena Ziółkowska

eprasa.pl ee4fd6fb16

„O problemie dowiedziałem się przypadkiem”

Czasowa niezdatność wody do spożycia w Cierpicach wywołała pytania nie tylko o stan sieci wodociągowej, ale również o skuteczność informowania mieszkańców. Jeden z czytelników twierdzi, że nie otrzymał żadnego alertu, a informacje znalazł dopiero poza oficjalnymi kanałami gminy.

PRZEWORNO

W czwartek, 11 czerwca, do naszej redakcji dotarł mail od mieszkańca gminy Przeworno. „Wczoraj [10 czerwca – red.] przez przypadek dowiedziałem się, że ponownie woda nie jest zdatna do spożycia, a nawet niezdatna do kąpieli, w miejscowości Cierpice. Gmina Przeworno nie wysłała alertu RCB (ja go nie dostałem), a powinni to zrobić od razu. Gdybym nie przebywał w sklepie, to bym się tego nie dowiedział. Na stronie gminy brak informacji nawet dziś o tym. […] Brakuje skutecznego informowania mieszkańców. Radna podobno umieściła informację na Facebooku. Tylko jest problem, bo ja z niego nie korzystam” – czytamy w nadesłanej wiadomości.

Z pytaniami w tej sprawie zwróciliśmy się do Justyny Michaelis, kierownik Zakładu Usług Komunalnych w Przewornie. Odpowiedź otrzymaliśmy we wtorek, 16 czerwca, więc zawarte w niej informacje są aktualne.

1. Czy obecnie woda w Cierpicach jest już zdatna do spożycia i z czego wynikała jej czasowa niezdatność?

2. Czy ujęcia wody są regularnie konserwowane/sprawdzane, aby uniknąć sytuacji, w których woda jest niezdatna do spożycia?

3. W jaki sposób informują Państwo mieszkańców o takich sytuacjach? Czy praktykowane jest/było wysyłanie alertów RCB oraz umieszczanie informacji na stronie internetowej Gminy Przeworno/ZUK-u?

4. Nasz czytelnik twierdzi także, że „punkt poboru wody w Cierpicach jest słabo zabezpieczony, a ludzie wchodzą na teren poboru (studni) zbierać grzyby”. Czy mogłaby się Pani odnieść również do tej sprawy?

„Woda jest zdatna do spożycia od dnia 12 czerwca 2026 r., co zostało potwierdzone wykonaniem badań wody pobranej w dniu 11 czerwca 2026 r. przez certyfikowanego pracownika laboratorium. Po otrzymaniu informacji o niezdatności wody do spożycia, zakład niezwłocznie przekazał informację poprzez profil Gminy Przeworno na Facebooku, a także poinformował sołtysa wraz z rozwieszeniem informacji o jej niezdatności na terenie miejscowości Cierpice.

W odniesieniu do zabezpieczenia studni zasilającej pompownię Cierpice informuję, iż teren został objęty ochroną bezpośrednią poprzez wykonanie ogrodzenia. Wejście na teren objęty ochroną stanowi złamanie zakazu wstępu osób nieupoważnionych. Wszelkie wymogi, dotyczące zabezpieczenia studni, zostały nałożone na ZUK przez PGW Wody Polskie” – czytamy w odpowiedzi nadesłanej przez panią kierownik.

Magdalena Ziółkowska

Kiedy kranówka nie nadawała się do spożycia, mieszkańcom Cierpic dostarczano wodę w specjalnych beczkowozach

Pierwsze informacje o planowanej inwestycji

Market Dino w Wiązowie?

Władze Wiązowa podpisały porozumienie z Dino Polska dotyczące przygotowania dokumentacji i realizacji fragmentu drogi gminnej przy planowanej inwestycji handlowej. Jak wynika z informacji przekazanych przez magistrat, sieć sfinansuje opracowanie dokumentacji projektowej oraz budowę odcinka drogi wraz ze zjazdem na teren przyszłej inwestycji.

WIĄZÓW

Podczas ostatniej sesji Rady Miasta i Gminy Wiązów burmistrz Jerzy Krochmalny mówił o zawartym porozumieniu z Dino Polska w sprawie realizacji inwestycji związanej z budową drogi gminnej. Z pytaniami w tej sprawie zwróciliśmy się do Agnieszki Rogińskiej, rzecznik prasowej wiązowskiego magistratu. Odpowiedzi otrzymaliśmy w formie mailowej.

Czego dokładnie dotyczy porozumienie? Jak rozumiem, zostanie przygotowana dokumentacja dla tego zadania – czy wyznaczono jakieś terminy jej wykonania, a później realizacji całej inwestycji?

– Porozumienie dotyczy wykonania przez spółkę Dino Polska na własny koszt dokumentacji projektowo-budowlanej wraz z uzyskaniem wszystkich pozwoleń, uzgodnień i opinii wymaganych przepisami prawa na całą działkę nr 237/11 AM-2, a następnie wykonania fragmentu drogi gminnej na dz. nr ewid. 237/11 wraz ze zjazdem na działkę nr ewid. 239/3 w Wiązowie. Terminy wykonania dokumentacji i realizacji nie zostały jeszcze ustalone.

Czy przedstawiciele Dino przedstawili plany dotyczące budowy marketu w Wiązowie?

– Pełnomocnik Dino Polska przedstawił wstępne plany budowy marketu.

***

Z nadesłanej odpowiedzi wynika, że market Dino może powstać na wjeździe do miasta od strony Starego Wiązowa po lewej stronie drogi krajowej nr 39. Droga, której dotyczy porozumienie, to odcinek położony równolegle do ul. Kolejowej, przy której znajduje się były dworzec PKP. – *Jest to odcinek, który dla nas też jest bardzo ważny. […] Tę drogę chcieliśmy i tak, i tak utwardzić* – mówił burmistrz Jerzy Krochmalny podczas ostatniej sesji Rady Miasta i Gminy Wiązów, informując radnych o podpisanym porozumieniu z pełnomocnikiem Dino Polska.

MZ

Gmina Strzelin przejmuje prywatne wcześniej drogi

STRZELIN

Na początku czerwca burmistrz Dorota Pawnuk podpisała akt notarialny, na mocy którego Gmina Strzelin nieodpłatnie przejęła kilka dróg na Osiedlu Wschodnim. Ulice: Wieniawskiego, Szymanowskiego, część ul. Nałkowskiej i część ul. Reja stały się tym samym własnością strzelińskiego samorządu.

– *Praktykujemy takie działanie już od kilku lat. Niedawno przejęliśmy np. ul. Kwiatową w Gęsińcu* – zaznacza burmistrz Dorota Pawnuk. – *Jeszcze dwie kadencje temu została podjęta także uchwała Rady Miejskiej Strzelina na przejęcie dróg na nowym osiedlu w Pławnej. Tam jednak sytuacja jest bardziej skomplikowana, ponieważ część nieruchomości ma nieuregulowane sprawy związane z obciążeniem hipotecznym, a my nie możemy przejmować takich nieruchomości* – dodaje szefowa gminy.

– *Ustaliliśmy też, że gmina może się zdecydować na przejęcie dróg pod warunkiem, że są one w pełni lub w znacznej części zabudowane* – kontynuuje nasza rozmówczyni. – *W przypadku dróg na Osiedlu Wschodnim otrzymaliśmy od właściciela także dokumentację na wykonanie oświetlenia i odwodnienia. Pozostaje jeszcze kwestia ul. Kilara, o której przejęcie też pytają mieszkańcy, natomiast w momencie, kiedy podejmowana była uchwała Rady Miejskiej Strzelina, to ta droga była w znacznej części niezabudowana. Teraz, kiedy budowy są ukończone, a mieszkańcy się tam osiedli, można rozmawiać o kolejnych przejęciach* – podsumowuje burmistrz Dorota Pawnuk.

MZ

Rusza remont Brzozowej

STRZELIN

Strzeliński magistrat informuje o rozpoczęciu prac związanych z przebudową ul. Brzozowej w Białym Kościele. Chodzi o odcinek na włączeniu do ul. Sportowej. Zakres prac obejmuje m.in.: montaż studzienek ściekowych, betonowych studni rewizyjnych i krawężników betonowych, ułożenie nawierzchni bitumicznej wraz z oczyszczeniem i skropieniem podłoża, a także wykonanie ścieków z kostki kamiennej. Wykonawcą zadania jest lokalna firma ZURB z Borowa, a termin realizacji tej inwestycji to cztery miesiące od dnia podpisania umowy.

MZ

W ubiegłym tygodniu w strzelińskim magistracie podpisano umowę na przebudowę ul. Brzozowej w Białym Kościele. Fot. UMiG Strzelin

eprasa.pl ee4fd6fb16

Jubileusz strzelińskiego i wrocławskiego chapteru IPA

Aż 288 uczestników i 180 motocykli ma wziąć udział w III Dolnośląskim Raucie Motocyklowym organizowanym przez Riders of IPA Poland Chapter Strzelin oraz Chapter Wrocław. Wydarzenie odbędzie się od 19 do 21 czerwca w Kudowie-Zdroju i będzie połączone z obchodami jubileuszu 10-lecia strzelińskiego chapteru oraz 5-lecia chapteru wrocławskiego.

REGION

Bazą zlotu będzie Hotel Verde Montana Wellness&Spa w Kudowie-Zdroju. Organizatorzy spodziewają się uczestników nie tylko z Polski, ale również z innych krajów europejskich.

– *Będzie 288 osób i 180 motocykli. Przyjadą goście m.in. z Litwy, Bułgarii, Rumunii, Słowacji i Słowenii* – mówi Waldemar Ginter z Riders of IPA Poland Chapter Strzelin.

Program wydarzenia obejmuje trzy dni spotkań, integracji i wspólnych przejazdów. Oficjalne rozpoczęcie zaplanowano na piątek, 19 czerwca. Tego dnia odbędzie się uroczyste wręczenie barw klubowych nowym członkom oraz spotkanie integracyjne. W sobotę uczestnicy wyruszą na paradę motocyklową po malowniczych trasach Ziemi Kłodzkiej. Trasa licząca około 120 kilometrów poprowadzi m.in. przez Zieleniec, Lasówkę, Bystrzycę Kłodzką, Białą Wodę, Puchaczówkę, Starą Łomnicę, Szczytną i Łężyce.

Kolumna motocykli wyjedzie z Kudowy-Zdroju o godzinie 11.00 i wróci do hotelu około godziny 16.00. Nad bezpieczeństwem uczestników będą czuwać policjanci oraz służby zabezpieczenia medycznego. Organizatorzy informują, że na trasie przejazdu mogą występować chwilowe utrudnienia w ruchu.

W programie przewidziano także charytatywną licytację obrazu. Dochód z aukcji zostanie przeznaczony na pomoc dla Sandry i jej taty. Wieczorem uczestnicy spotkają się podczas koncertu i zabawy integracyjnej przy muzyce zespołu „Stodoła Bluesa" z Bystrzycy Kłodzkiej.

Organizatorzy podkreślają, że wydarzenie ma charakter zamknięty, jednak sama parada będzie widocznym elementem obchodów jubileuszowych.

– *To już jest wszystko profesjonalnie przygotowane. W organizację zaangażowane są odpowiednie służby, a przejazd został zgłoszony do właściwych instytucji. W Kudowie jest już o tym wydarzeniu głośno, bo będzie to jedna z większych imprez tego typu w regionie* – dodaje Bronisław Białkowski z Riders of IPA Poland Chapter Strzelin.

Riders of IPA Poland to motocyklowa sekcja Międzynarodowego Stowarzyszenia Policji (IPA), skupiająca funkcjonariuszy oraz sympatyków motoryzacji. Hasło tegorocznego zlotu brzmi: „Bo droga łączy ludzi".

IW

eprasa.pl ee4fd6fb16

Powiat sfinansuje domowe KTG?

Domowe KTG dla kobiet w ciąży sfinansuje i zorganizuje Powiat Strzeliński? Taka propozycja pojawiła się podczas sesji Rady Powiatu Strzelińskiego, gdy radni rozpatrywali petycję dotyczącą uruchomienia pilotażowego programu opieki okołoporodowej. Petycja co prawda nie obliguje starostwa do żadnych działań, ale otwiera drogę do dalszych analiz i rozmów na temat uruchomienia takiego programu.

POWIAT

Podczas sesji Rady Powiatu Strzelińskiego, która odbyła się 27 maja, radni dyskutowali na temat petycji dotyczącej domowego KTG i wdrożenia pilotażowego programu opieki okołoporodowej. Petycję referowała przewodnicząca Komisji Skarg, Wniosków i Petycji Wanda Misiewicz, a jej wnioskodawcą był Sławomir Czech z Mikołowa. Te same petycje otrzymały też inne samorządy w Polsce.

Celem programu byłoby uzupełnienie obecnego zakresu opieki okołoporodowej i podniesienie bezpieczeństwa zdrowotnego kobiet w trzecim trymestrze ciąży i ich dzieci. KTG miałoby się odbywać w warunkach domowych z jednoczesnym zdalnym nadzorem medycznym realizowanym przez podmiot leczniczy.

Komisja pochylała się nad tym wnioskiem czterokrotnie i uznała, że petycja zasługuje na uwzględnienie.

Przewodnicząca komisji Wanda Misiewicz podkreślała, że propozycje zawarte w uzasadnieniu mają charakter kierunkowy i nie stanowią zobowiązania dla powiatu. Fot. archiwum Słowa

W uzasadnieniu członkowie komisji powoływali się na wspieranie zdrowia kobiet w ciąży oraz wskazali kierunki, które mógłby podjąć zarząd w celu organizacji takiego programu. Wymienili między innymi porozumienie w tej sprawie z Uniwersyteckim Szpitalem Klinicznym we Wrocławiu oraz z gminami z terenu powiatu strzelińskiego. Pomysłem komisji było to, żeby gminy pokryły 50% kosztów tego programu.

Radni podczas pytań i dyskusji zgodzili się, że petycja zasługuje na uwzględnienie i uznanie za zasadną. Pojawiły się jednak wątpliwości, czy członkowie komisji w uzasadnieniu nie poszli za daleko w związku z nakierowaniem powiatu na pewne porozumienia i rozwiązania. W ocenie starosty Magdaleny Krupy komisja miała tylko uznać petycję za zasadną lub nie i przedstawić radzie uchwałę.

– *Decyzja należy do wysokiej rady. Natomiast komisja miała prawo w tym kierunku myśleć, żeby po prostu ulżyć, ponieważ nie mamy tego zaplanowanego w budżecie, to żeby zaproponować naszym też gminom, żeby w tych kosztach brali udział. […] Ale to nie jest nakaz. To jest po prostu taki nasz kierunek myślenia* – mówiła przewodnicząca Wanda Misiewicz.

Przewodniczący Norbert Raba zaznaczył, że podobny program realizuje na przykład miasto Wrocław. Radni pytali, ile taki program będzie kosztował starostwo. Pojawiły się odpowiedzi, że szacunkowo dla mniej więcej 240 kobiet w ciąży z terenu powiatu – bo tyle dzieci urodziło się w 2025 roku – kosztowałby od 30 do 40 tysięcy złotych. Jest to jednak szacunkowa wartość, która nie jest dokładnie znana na etapie rozpatrywania petycji. Te i inne informacje zostałyby przedstawione, gdyby faktycznie taki program miał powstać. Petycja nie obliguje do żadnych działań. Ośmiu radnych było za uznaniem petycji za zasadną, a czterech głosowało przeciw.

Marta Dorczyńska

Dodatkowe środki dla PCPR

POWIAT

Podczas ostatniej sesji Rady Powiatu Strzelińskiego radni przyjęli sprawozdanie z realizacji Powiatowego Programu Ochrony Zdrowia Psychicznego na lata 2024-2030. Projekt przedstawiła dyrektor Powiatowego Centrum Pomocy Rodzinie Agnieszka Tekiela. Podczas swojego wystąpienia skupiła się na działaniach poprawiających zdrowie psychiczne mieszkańców powiatu strzelińskiego oraz wymieniła jednostki, które takie działania podejmują.

W kolejnym punkcie dyrektor Tekiela poinformowała o nowym podziale środków w ramach Państwowego Funduszu Rehabilitacji Osób Niepełnosprawnych na rok 2026. Powiat Strzeliński otrzymał dodatkowo prawie 150 tys. złotych, które zostaną przeznaczone na dofinansowanie kosztów rocznego pobytu uczestnika w Warsztacie Terapii Zajęciowej w Mikoszowie.

MD

Gmina i zadania powiatowe

POWIAT

Wicestarosta Ewelina Andrzejewska-Bochnak podczas ostatniej sesji Rady Powiatu Strzelińskiego przedstawiła radnym projekt uchwały w sprawie powierzenia Gminie Kondratowice wykonania zadań na drogach powiatowych. Projekt obejmował zarówno przygotowanie dokumentacji, jak i realizację szeregu inwestycji drogowych i chodnikowych na terenie gminy.

Wśród nich znalazły się punkty dotyczące budowy wielu chodników przy drogach powiatowych w różnych miejscowościach: Kowalskich, Żelowicach, Grzegorzowie, Komorowicach, Zarzycy i kontynuacji budowy chodnika w Gołostowicach. W planach jest również budowa ciągu pieszo-rowerowego relacji Kondratowice – Karczyn.

– *Gmina Kondratowice co roku inwestuje w zadania przy drogach powiatowych. W tym roku jest podobnie. Gmina zwróciła się do nas o wyrażenie zgody na zarządzanie drogami w zakresie przedstawionym przed chwilą. […] Wszystkie te zadania zostały wcześniej zaopiniowane przez Powiatowy Zarząd Dróg i uzgodnione pod względem dokumentacji* – mówiła wicestarosta.

Radni wyrazili również zgodę na powierzenie Gminie Kondratowice wykonania utwardzonych poboczy w Księginicach Wielkich, Podgaju i Prusach. Ma także powstać dokumentacja na wykonanie utwardzonego pobocza przy drodze nr 3071D w Gołostowicach. Zgodnie z uchwałą do każdego z tych zadań będzie podpisane osobne porozumienie pomiędzy powiatem a gminą. Wszystkie inwestycje mają zostać w całości sfinansowane przez Gminę Kondratowice.

MD

Dotacja na czyszczenie rowów

BORÓW

Podczas sesji Rady Gminy Borów, która odbyła się 27 maja, przewodniczący komisji zdali relację z prac pomiędzy sesjami. Następnie radni podjęli szereg uchwał. Pierwszą z nich było rozpatrzenie petycji w sprawie akcji podawania w szkołach podstawowych szczepionki przeciw HPV. Petycja została przekazana do rozpatrzenia Ministrowi Zdrowia. Radni rozpatrzyli także skargę na kierownika Gminnego Ośrodka Pomocy Społecznej w Borowie i uznali ją za bezzasadną.

W bloku uchwał znalazł się także punkt, dotyczący wyrażenia zgody na zawarcie przez gminę Borów umowy o świadczeniu usług w zakresie publicznego transportu zbiorowego na trasach: Kępino – Borów – Boreczek, Świnobród – Borek Strzeliński – Boreczek oraz Zielenice – Borek Strzeliński – Borów. Samorządowcy przyjęli też Gminny Program Wspierania Rodziny na lata 2026-2028.

Borowscy radni wprowadzili również zmiany do budżetu gminy na ten rok oraz zmiany w wieloletniej prognozie finansowej. Zwiększyły się między innymi wydatki związane z modernizacją świetlicy wiejskiej w Borowie o 120 tys. złotych. Planowane jest wykonanie robót budowlanych w szatniach i zapleczach sanitarnych. Podczas głosowania wszystkich uchwał radni byli jednomyślni.

Pod koniec obrad głos zabrał wiceprzewodniczący Krzysztof Chaberski, który poinformował o działaniach Spółki Wodnej. Mówił między innymi o działaniach jednostki oraz przyznanej dotacji od wojewody dolnośląskiego na czyszczenie rowów w miejscowościach Kojęcin i Piotrków Borowski w kwocie 90 tys. złotych. Kolejna sesja – absolutoryjna – została zaplanowana na dzień 16 czerwca. Relacja z obrad w kolejnym wydaniu Słowa.

MD

eprasa.pl ee4fd6fb16

Klimatyczny mural ozdobił Gościęcice

STRZELIN

Na bocznej ścianie okazałej stodoły w Gościęcicach Średnich powstał efektowny mural, który od kilku dni przyciąga uwagę mieszkańców i kierowców. Wielkoformatowy obraz utrzymany w sielskim klimacie nawiązuje do pięknych skojarzeń ze staropolską wsią. Gościęcice również znane są z tego, że promują swojskie potrawy, tradycje i wiejskie klimaty. „Tradycje kulinarne, lokalne smaki i integracja społeczności" - to nie tylko dekoracja, ale także wizualna wizytówka wsi, która coraz częściej prezentuje się pod tym właśnie hasłem podczas różnych wydarzeń.

Autorem realizacji jest zespół Artduse Malarstwo Artystyczne, specjalizujący się w tworzeniu murali i artystycznym zagospodarowaniu przestrzeni. Projekt powstał we współpracy z sołtysem Gościęcic, Dawidem Białkowskim.

Gotowy mural prezentuje się bardzo ładnie

Jak to się stało, że taki mural powstał? O to pytamy sołtysa wsi Dawida Białkowskiego.

Kto był pomysłodawcą takiego właśnie obrazu?

– Mural, o który Państwo pytają, od początku miał nawiązywać do Festiwalu Piosenki Biesiadnej organizowanego w Gościęcicach – w tym roku obchodzić będziemy jego okrągłą, piątą edycję. Z założenia motyw miał być utrzymany w klimacie biesiadnym i odwoływać się do lokalnego folkloru, który jest ważnym elementem tożsamości naszej społeczności.

Skąd wziął się pomysł, aby stworzyć mural właśnie w Gościęcicach i na tej ścianie?

– Wstępną koncepcję muralu przygotowałem jako sołtys Gościęcic, przesyłając propozycję tematyczną i ogólny kierunek artystyczny. Na jej podstawie wspólnie dopracowaliśmy szczegóły projektu. Tak powstał efekt końcowy, który dziś mogą Państwo oglądać.

O muralu rozmawiamy także z jednym z jego twórców, Damianem Użyńskim.

Jak długo pracowaliście nad całym projektem?

– Pierwszy etap polegał na omówieniu koncepcji. Sołtys Gościęcic napisał do nas z konkretnymi propozycjami. Projekt omówiliśmy w tydzień. Natomiast samo malowanie i przygotowanie elewacji trwało 5 dni.

Ile farby zużyto na wykonanie tak okazałego muralu?

– Około 50 litrów farb w 20 różnych kolorach. Dodatkowo cały mural został zabezpieczony lakierem bezbarwnym – około 10 litrów.

Kilka lat temu w ekspresowym tempie namalowaliście mural przy ul. Pocztowej w Strzelinie. Było to zaraz po wybuchu wojny na Ukrainie. Gdzie jeszcze można zobaczyć Wasze prace?

– Realizujemy projekty w całej Europie. Zajmujemy się profesjonalnym malarstwem artystycznym powierzchni użytkowej i sal zabaw. Tworzymy wyjątkowe przestrzenie oraz obrazy wielkoformatowe. Wszystko malujemy aerografem, dzięki czemu dbamy o każdy detal.

Kto był wykonawcą muralu w Gościęcicach?

– Artduse Malarstwo Aartystyczne to marka zajmująca się sztuką wizualną i malarstwem współczesnym. Tworzymy unikatowe dzieła – od sal zabaw po wielkoformatowe murale. Dodatkowo tworzymy obrazy i portrety abstrakcyjne, będące fuzją pop-artu i street artu, które doskonale wpisują się w nowoczesne wnętrza.

Damian Użyński podczas pracy przy muralu

Jakie macie plany na najbliższy czas?

– Cele mamy bardzo ambitne. Rozpoczęły się prace nad nowoczesną pracownią artystyczną i stowarzyszeniem niezależnych artystów – miejscem, w którym każdy będzie mógł tworzyć niezależnie od podziałów, kanonów czy gatunku. Aktualnie pracujemy nad dużymi projektami i parkami rozrywki.

Artyści z Artduse podkreślają, że ich działalność nabiera tempa. Niedawno prezentowali swoje prace podczas wspólnej wystawy w Brzeskim Centrum Kultury, a już 3 lipca wezmą udział w międzynarodowym festiwalu sztuki we Wrocławiu, gdzie ich obrazy zostały zakwalifikowane do prezentacji. Jak sami mówią – „u nas dzieje się bardzo dużo" i wszystko wskazuje na to, że o ich realizacjach będzie jeszcze głośno.

AK

eprasa.pl ee4fd6fb16

Ołtarz wykonany przez Ryszarda Przyszlaka trafił do świątyni w Wigańcicach

Sołtys ukończył kolejne dzieło dla kościoła

Kilka miesięcy temu pisaliśmy o ambonce, którą dla kościoła w Wigańcicach wykonał sołtys Mnikowa Ryszard Przyszlak. Teraz wyposażenie świątyni wzbogaciło się o kolejny element. W miniony piątek, 12 czerwca, w kościele zamontowano nowy stół ofiarny wykonany przez mieszkańca gminy Przeworno.

PRZEWORNO

Ryszard Przyszlak, sołtys Mnikowa, od lat zajmuje się m.in. tworzeniem drewnianego wyposażenia kościołów. W jego dorobku znajdują się już ołtarze w Sarbach i Jagielnie. Od pewnego czasu współpracuje także z parafią w Wigańcicach, gdzie najpierw powstało lektorium służące do odczytywania fragmentów Pisma Świętego, a następnie rozpoczęły się prace nad stołem ofiarnym.

Nowy ołtarz powstawał przez około trzy tygodnie

– To będzie trzy tygodnie pracy, bo już wcześniej docinałem elementy, kupowałem płyty i przygotowywałem materiały. Teraz konstrukcja jest już naprawdę masywna – mówił podczas ostatnich prac Ryszard Przyszlak.

Ryszard Przyszlak, sołtys Mnikowa, niedawno zakończył prace nad nowym ołtarzem

Podobnie jak wcześniejsze realizacje, również ten projekt został wykonany według własnej koncepcji autora. Sołtys z Mnikowa sam opracowuje wygląd poszczególnych elementów wyposażenia świątyń, dopasowując je do charakteru wnętrza i oczekiwań proboszcza. Tym razem kolorystyka została dostosowana do wystroju kościoła w Wigańcicach.

– W Sarbach zrobiłem biały ołtarz, w Jagielnie czerwony. Tutaj ksiądz od początku mówił, że najlepiej będzie pasował brąz, bo taki jest wystrój kościoła. Nie było problemu, żeby to dopasować – opowiada twórca.

Montaż odbył się 12 czerwca. Ołtarz został osadzony w miejscu poprzedniego stołu ofiarnego i odpowiednio wypoziomowany. Jak podkreśla wykonawca, zależało mu na trwałości konstrukcji.

– Trzeba było wszystko dokładnie dopasować. Nie mogłem zostawić nawet niewielkiej różnicy poziomów. Jak coś robię, to ma być wykonane porządnie – podkreśla.

To jednak prawdopodobnie nie koniec prac Ryszarda Przyszlaka dla parafii w Wigańcicach. Sołtys rozważa wykonanie kolejnego elementu wyposażenia kościoła – podstawy pod figurę, która zwiększyłaby bezpieczeństwo podczas jej przenoszenia.

– Coś jeszcze się wymyśli. Chciałbym zrobić podstawę pod figurę, żeby była stabilna i bezpieczna podczas noszenia – zdradza.

Choć jest już emerytem, nadal nie potrafi siedzieć bezczynnie. Jak sam mówi, lubi tworzyć i pomagać lokalnym społecznościom. Dzięki temu kościoły w regionie zyskują kolejne elementy wyposażenia wykonane ręcznie przez mieszkańca Mnikowa.

IW

Tak prezentuje się nowy ołtarz po zamontowaniu w kościele w Wigańcicach

Echa publikacji

Szanowna Redakcjo,

w związku z publikacją Burmistrz Miasta i Gminy Strzelin, w której zarzucono mi wprowadzanie opinii publicznej w błąd, czuję się zobowiązana do przedstawienia swojego stanowiska.

Artykuł, w którym się wypowiadałam, dotyczył udziału w Ogólnopolskim Spotkaniu „Aktywni w Sołectwach – Cedzyna 2026" oraz uwag, które zgłosiłam do projektu nowego statutu Sołectwa Gęsiniec. Opisałam tematykę szkolenia, doświadczenia innych samorządów oraz przedstawiłam własne zastrzeżenia do proponowanych zmian. Zwróciłam uwagę między innymi na likwidację kworum zebrań wiejskich, procedury wyborcze oraz potrzebę zwiększenia przejrzystości podejmowanych rozstrzygnięć.

Z dużym zdziwieniem przeczytałam zarzut, jakobym wprowadzała mieszkańców w błąd. W odpowiedzi Burmistrz odniesiono się bowiem do kwestii, których w swoim artykule w ogóle nie poruszałam. Nie pisałam o nieobecności sołtysa podczas procedury odwoławczej. Nie kwestionowałam również zasad podpisywania protokołów. Moja uwaga dotyczyła braku zapisów określających sposób wyboru protokolanta zebrania wiejskiego, co jest zagadnieniem całkowicie odrębnym.

Mam zatem prawo odnieść wrażenie, że zamiast odnieść się do rzeczywistych treści mojego artykułu, podjęto polemikę z tezami, których nigdy nie postawiłam. Pozostawiam ocenę tego faktu mieszkańcom.

Jednocześnie pragnę podkreślić, że zgłaszanie uwag do projektów statutów jest prawem każdego mieszkańca, a w szczególności sołtysa i radnego, którzy reprezentują lokalną społeczność. Konsultacje społeczne zostały przeprowadzone właśnie po to, aby możliwe było przedstawianie różnych opinii i propozycji zmian. Odmienna ocena zapisów projektu nie może być utożsamiana z wprowadzaniem mieszkańców w błąd.

Niestety, nie jest to pierwsza sytuacja, w której zamiast merytorycznej dyskusji o przedstawianych przeze mnie argumentach dochodzi do publicznego podważania mojej wiarygodności. Od dłuższego czasu spotykam się z krytyką kierowaną pod moim adresem podczas sesji Rady Miejskiej Strzelina, w mediach społecznościowych oraz na łamach lokalnej prasy. Wielokrotnie zamiast rzeczowej odpowiedzi na zadawane pytania lub zgłaszane uwagi pojawiają się odniesienia do mojej osoby, mojego miejsca pracy czy rzekomych motywów działania.

Za szczególnie niepokojące uważam próby sugerowania, że moje stanowisko wynika z faktu zatrudnienia w Starostwie Powiatowym lub że działam na polecenie innych osób. Są to insynuacje, które nie mają nic wspólnego z merytoryczną debatą publiczną. Jestem osobą samodzielnie podejmującą decyzje i ponoszącą za nie odpowiedzialność. Mieszkańcy wybrali mnie na sołtysa i radną nie po to, abym bezrefleksyjnie przyjmowała każde rozwiązanie, lecz po to, abym reprezentowała ich interesy oraz miała odwagę zabierać głos w sprawach budzących wątpliwości.

Niepokoi mnie również fakt, że w przestrzeni publicznej pojawiają się sugestie, dotyczące mojego rzekomego startu w wyborach na burmistrza. Niezależnie od tego, jakie decyzje podejmę w przyszłości, nie ma to żadnego związku z uwagami zgłaszanymi przeze mnie do projektów statutów czy innymi sprawami dotyczącymi mieszkańców. Odnoszę wrażenie, że zamiast odnosić się do argumentów, próbuje się przypisywać mi polityczne intencje, aby zdyskredytować prezentowane przeze mnie stanowisko.

Już wcześniej publicznie apelowałam o wzajemny szacunek i prowadzenie merytorycznej dyskusji bez personalnych wycieczek. Niestety, nie przyniosło to oczekiwanego rezultatu. Mimo to nie zamierzam rezygnować z wykonywania obowiązków sołtysa i radnej ani z prawa do wyrażania własnych opinii.

Nie zmieni tego publiczna krytyka, przypisywanie mi słów, których nie wypowiedziałam, sugerowanie ukrytych motywów działania czy kierowanie wobec mnie działań, mających wywołać efekt zniechęcenia lub zastraszenia. Nadal będę zabierać głos w sprawach ważnych dla mieszkańców Gęsińca i całej gminy Strzelin, ponieważ taki jest mój obowiązek wobec osób, które obdarzyły mnie zaufaniem.

Wierzę, że mieszkańcy oczekują od osób pełniących funkcje publiczne przede wszystkim rzetelnej informacji, merytorycznej dyskusji i wzajemnego szacunku. Mam nadzieję, że przyszła debata publiczna będzie dotyczyła argumentów i konkretnych rozwiązań, a nie osób, które mają odwagę prezentować odmienne zdanie.

Z poważaniem, Agnieszka Ruszek - sołtys Gęsińca, radna Rady Miejskiej Strzelina

TANI, DOBRY WĘGIEL NA SKŁADZIE

ZANIM KUPISZ W SKLEPIE PGG, ZADZWOŃ DO NAS!

JELCZ-LASKOWICE, ul. Wrocławska 10

Teren POLMOZBYTU (za stacją Lotos)

Tel. 607-566-802 • Tel. 607-566-803

- WĘGIEL KOSTKA 27 Mj/kg - 1650 zł/t
- WĘGIEL ORZECH 27 Mj/kg - 1490 zł/t max. 3% popiołu
- GROSZEK 5-25 mm, 27 Mj/kg - 1490 zł/t max. 3% popiołu
- GROSZEK 5-25 mm, 23 Mj/kg - 1540 zł/t (workowany)
- GROSZEK 5-25 mm, 27 Mj/kg - 1640 zł/t (workowany), max. 3% popiołu
- KOKS ORZECH 28 Mj/kg - 1690 zł/t
- PELLET PRZEMYSŁOWY - 1500 zł/t (worki 25 kg)
- PELLET A1 - 2000 zł/t (worek 25 kg - 50,00 zł)
- DREWNO OPAŁOWE POCIĘTE W KLOCKI BRZOZA, OLCHA, SOSNA - 250 zł m3

SPRZEDAŻ RATALNA, TRANSPORT GRATIS DO 15 KM OD 1 TONY

eprasa.pl ee4fd6fb16

Katastrofa paralotniarzy i ucieczka więźniów

Jak informuje Komenda Powiatowa Państwowej Straży Pożarnej w Strzelinie, 12 czerwca na terenie Nadleśnictwa Henryków, w rejonie góry Gromnik i wieży widokowej, przeprowadzono Powiatowe Ćwiczenia Ratownicze. W przedsięwzięciu uczestniczyło ponad 120 osób reprezentujących służby ratownicze, mundurowe oraz instytucje współpracujące.

POWIAT

Ćwiczenia miały na celu sprawdzenie organizacji i koordynacji działań ratowniczo-gaśniczych prowadzonych na terenach leśnych, z wykorzystaniem elementów ratownictwa wysokościowego, medycznego oraz procedur stosowanych podczas zdarzeń masowych. W przedsięwzięciu uczestniczyły jednostki ochrony przeciwpożarowej z całego powiatu strzelińskiego, Specjalistyczna Grupa Ratownictwa Wysokościowego SGRW Wrocław-9, funkcjonariusze policji, Zakładu Karnego w Strzelinie, przedstawiciele zarządzania kryzysowego, członkowie Jednostki Strzeleckiej 4330 Strzelin oraz uczniowie Centrum Kształcenia Zawodowego i Ustawicznego w Ludowie Polskim. Łącznie w ćwiczeniach udział wzięło ponad 120 osób, w tym 23 zastępy Państwowej i Ochotniczej Straży Pożarnej.

Scenariusz zakładał realizację dwóch głównych epizodów. Pierwszy dotyczył pokazów lotniczych z udziałem paralotniarzy. W wyniku nagłej zmiany warunków atmosferycznych kilku uczestników miało utracić nośność skrzydeł i spaść na teren leśny w rejonie Gromnika. Zadaniem służb było odnalezienie poszkodowanych, udzielenie im kwalifikowanej pierwszej pomocy, przeprowadzenie segregacji medycznej oraz zorganizowanie transportu rannych z trudno dostępnego terenu.

Drugi epizod związany był z konwojem Zakładu Karnego w Strzelinie. Zgodnie ze scenariuszem pojazd przewożący osadzonych został skierowany objazdem z powodu prac drogowych. Podczas postoju na rozdrożu pod wzgórzem Gromnik więźniowie wykorzystali chwilę nieuwagi funkcjonariuszy i uciekli do kompleksu leśnego. W odpowiedzi rozpoczęto działania poszukiwawcze prowadzone przez policję i służbę więzienną, wspierane przez strażaków ochotników z terenu powiatu.

Przygotowane scenariusze pozwoliły na praktyczne sprawdzenie procedur alarmowania, organizacji sztabu działań, koordynacji sił i środków oraz współpracy pomiędzy wszystkimi zaangażowanymi służbami. Ćwiczenia były również okazją do doskonalenia systemów łączności, dowodzenia i współdziałania podczas zdarzeń wielopodmiotowych.

Jak podkreślają organizatorzy, założone cele szkoleniowe zostały osiągnięte. Zdobyte doświadczenie ma posłużyć dalszemu doskonaleniu procedur ratowniczych oraz współpracy między służbami odpowiedzialnymi za bezpieczeństwo mieszkańców.

Organizatorzy skierowali również podziękowania do Nadleśnictwa Henryków za udostępnienie terenu i przygotowanie zaplecza dla uczestników ćwiczeń oraz do Urzędu Gminy w Przewornie za udostępnienie wieży widokowej i zgodę na przeprowadzenie przedsięwzięcia na terenie gminy.

IW//KPPSP w Strzelinie

63-latka straciła 128 tys. zł, a gdyby nie syn - straciłaby również mieszkanie

Znów zasiedli przy wspólnym stole

W Gminnym Ośrodku Kultury w Przewornie, 11 czerwca, odbyło się drugie spotkanie seniorów zorganizowane w ramach programu „Danie Wspólnych Chwil". Uczestnicy nie tylko wspólnie zjedli posiłek przygotowany przez członków Koła Gospodyń Wiejskich, ale także wysłuchali prelekcji policjantów.

PRZEWORNO

Program „Danie Wspólnych Chwil" realizowany jest przez Fundację Biedronki we współpracy z kołami gospodyń wiejskich z całej Polski. Do tegorocznej edycji zakwalifikowało się również KGW w Przewornie, przy którym działa zespół „Przewornianie". W ramach projektu do końca roku odbędzie się sześć spotkań dla seniorów. Fundacja przekazuje organizatorom bony na zakup produktów spożywczych, natomiast zadaniem koła jest przygotowanie posiłków i organizacja wydarzeń.

Celem programu jest przeciwdziałanie samotności osób starszych, budowanie więzi międzyludzkich oraz tworzenie przestrzeni do rozmów przy wspólnym stole.

W spotkaniu uczestniczyli asp. szt. Leszek Kos oraz st. asp. Joanna Demska z Komendy Powiatowej Policji w Strzelinie. Policjantka przeprowadziła prelekcję poświęconą metodom działania oszustów, którzy coraz częściej wykorzystują internet, telefony i nowoczesne technologie do wyłudzania pieniędzy.

Jako przykład podała sprawę 63-letniej mieszkanki Strzelina, która została zwabiona internetową reklamą zachęcającą do inwestowania w akcje znanej spółki paliwowej. Po wypełnieniu formularza kontaktowego skontaktował się z nią mężczyzna, podający się za doradcę finansowego. Kobieta dokonała pierwszej wpłaty, a następnie zainstalowała aplikację umożliwiającą zdalny dostęp do telefonu. Dzięki temu oszuści przejęli kontrolę nad jej działaniami i nakłaniali ją do wykonywania kolejnych przelewów, zakładania kont oraz zaciągania kredytów. W efekcie straciła 128 tys. zł. Jak się okazało, planowała również sprzedaż mieszkania, aby zainwestować uzyskane środki w kolejne akcje. Ponieważ nieruchomość stanowiła współwłasność, o swoich planach musiała poinformować syna. To właśnie on zorientował się, że matka padła ofiarą oszustwa i w porę powstrzymał ją przed sprzedażą mieszkania.

Podczas spotkania seniorzy otrzymali również materiały informacyjne, dotyczące zdrowego stylu życia oraz zasad bezpieczeństwa.

Organizatorzy przypominają, że kolejne spotkania w ramach programu „Danie Wspólnych Chwil" odbędą się 2 lipca, 30 lipca, 27 sierpnia oraz 12 grudnia. Spotkania są otwarte dla seniorów z Przeworna i mają służyć integracji, rozmowie oraz wspólnemu spędzaniu czasu.

IW

11 czerwca w GOK-u w Przewornie odbyło się drugie spotkanie seniorów zorganizowane w ramach programu „Danie Wspólnych Chwil"

Zebranych przywitała prezes zespołu Przewornianie Genowefa Nahajło. Obok st. asp. Joanna Demska z Komendy Powiatowej Policji w Strzelinie

eprasa.pl ee4fd6fb16

Michał Kołodnicki Honorowym Obywatelem Miasta Strzelina

Za życie oddane miastu

Michał Kołodnicki, wieloletni samorządowiec, działacz społeczny i miłośnik lokalnej historii, otrzymał tytuł Honorowego Obywatela Miasta Strzelina.

STRZELIN

We wtorek, 2 czerwca, odbyła się uroczysta sesja Rady Miejskiej Strzelina, podczas której wręczono Michałowi Kołodnickiemu akt nadania tytułu „Honorowy Obywatel Miasta Strzelina". – *Mam wielki zaszczyt właśnie w tych dniach, kiedy obchodzimy 36-lecie funkcjonowania w Polsce samorządu terytorialnego, przekazać akt nadania na ręce człowieka, który na ten tytuł zasłużył całym swoim życiem zawodowym i pracą społeczną* – mówiła burmistrz Dorota Pawnuk.

– *Z ogromnym wzruszeniem i wdzięcznością przyjmuję tytuł Honorowego Obywatela Miasta Strzelina* – podkreślił Michał Kołodnicki. – *To wyróżnienie jest dla mnie nie tylko wielkim zaszczytem, ale także zobowiązaniem do dalszej aktywnej pracy na rzecz naszej jednostki samorządu terytorialnego. Traktuję to odznaczenie jako dowód uznania nie tylko dla moich działań, ale przede wszystkim jako wyraz ciepłych relacji, jakie łączą mnie z miastem i gminą Strzelin – miejscem mojej pracy, miejscem wyjątkowym, z którym jestem głęboko związany* – dodał.

Michał Kołodnicki na pamiątkowym zdjęciu z rodziną. Fot. UMiG Strzelin

Wiceburmistrz, radny, społecznik

W tym miejscu przyszedł czas na gratulacje i wręczenie upominków. Następnie burmistrz Dorota Pawnuk zaprezentowała biografię i dokonania Michała Kołodnickiego, który urodził się 20 września 1946 roku w Wędrowcach (obecnie Stogi w gminie Borów). Do szkoły podstawowej uczęszczał w Wiązowie. W 1966 roku ukończył Technikum Drogowe we Wrocławiu jako pierwszy absolwent tej szkoły z powiatu strzelińskiego. Studiował na Uniwersytecie Wrocławskim na Wydziale Nauk Przyrodniczych. Ukończył także studia podyplomowe na Wydziale Budownictwa Lądowego Politechniki Wrocławskiej.

– *Dzięki temu wykształceniu swoje życie zawodowe związał właśnie z budownictwem, a przede wszystkim z drogownictwem* – podkreśliła burmistrz Dorota Pawnuk. – *60 lat temu rozpoczął pracę w Powiatowym Zarządzie Dróg Lokalnych w Strzelinie* – dodała szefowa gminy. Przez lata Michał Kołodnicki pracował w strzelińskim urzędzie. W latach 1990-94 oraz 2002-2010 pełnił funkcję wiceburmistrza. Był radnym Rady Miejskiej Strzelina w kadencji 1990-94, 1994-98, 1998-2002 oraz 2010-2014. Obecnie prowadzi własną firmę i jest członkiem Zarządu Osiedla Południowego w Strzelinie.

Burmistrz Dorota Pawnuk wymieniła następnie wszystkie tytuły i odznaczenia, którymi został uhonorowany Michał Kołodnicki, a także mówiła o jego działalności społecznej. Wraz z grupą lokalnych działaczy był inspiratorem powstania Pomnika Legionisty w Strzelinie; przewodniczył komitetowi społecznemu na rzecz wykonania muralu przy ul. Rybnej w setną rocznicę odzyskania przez Polskę niepodległości. Był członkiem zespołu przygotowującego koncepcję budowy pomnika św. Jana Pawła II przy kościele pw. Podwyższenia Krzyża św. w Strzelinie oraz papieskiego epitafium przy ul. Jana Pawła II. Kołodnicki należał także do komitetu budowy Pomnika Kombatantów na skwerze przy ul. Staszica w Strzelinie.

– *Pan Michał jest także od wielu lat mocno zaangażowany w przywrócenie Rotundzie św. Gotarda należnej rangi* – mówiła burmistrz Dorota Pawnuk, podkreślając, że Kołodnicki ściśle współpracuje z Gminą Strzelin i strzelińską parafią, wspierając ją w pracach remontowych przy kościele. – *Pan burmistrz Michał Kołodnicki z pewnością jest jednym z ojców i twórców odbudowy strzelińskiego ratusza. Tak naprawdę od pana Michała wszystko się zaczęło* – kontynuowała szefowa gminy.

Burmistrz Dorota Pawnuk podkreśliła, że Michał Kołodnicki od 1984 roku jest członkiem Towarzystwa Miłośników Ziemi Strzelińskiej, a od 2012 roku pełni funkcję prezesa tego stowarzyszenia. Ponadto jest także honorowym członkiem Koła Związku Sybiraków w Strzelinie. Na zakończenie burmistrz Dorota Pawnuk podziękowała rodzinie pana Michała, podkreślając, że najbliżsi są zawsze u niego na pierwszym miejscu.

Zaszczyt i wyróżnienie

– *Wszystkie moje dotychczasowe działania wynikają z chęci służenia mieszkańcom miasta. Cieszę się, że mogę mieć swój wkład w rozwój miasta i gminy* – mówił Michał Kołodnicki, dziękując za przyznanie tytułu. Małgorzata Osińska, córka pana Michała, w imieniu rodziny podziękowała radnym i burmistrz Dorocie Pawnuk. – *To dla nas ogromny zaszczyt i wzruszenie, że jego praca i zaangażowanie oraz wkład w życie miasta zostały dostrzeżone i tak pięknie uhonorowane* – podkreśliła.

Głos zabrał także Marek Charowski, prezes Koła Związku Sybiraków w Strzelinie. – *Znam pana Michała od 1990 roku. Przez ponad trzydzieści pięć lat miałem okazję obserwować nie tylko jego działalność społeczną, ale też jego charakter. Poznałem człowieka uczciwego, skromnego, konsekwentnego i bezgranicznie oddanego sprawom swojej małej ojczyzny* – mówił. – *Przez lata poświęcał swój czas, wiedzę i energię dla dobra naszego wspaniałego Strzelina, często pozostając w cieniu, nie oczekując uznania, ani nagród. Jego działalność zawsze wynikała z autentycznej troski o miasto, jego historię, kulturę i mieszkańców* – podkreślił Marek Charowski.

Niedługo potem uroczysta sesja została zamknięta przez przewodniczącego Ireneusza Szałajkę, a jej uczestnicy udali się do piwnic strzelińskiego ratusza na poczęstunek i kameralny koncert.

Magdalena Ziółkowska

„Wszystko, co widzisz, kiedy podróżujesz, staje się częścią ciebie" - Anita Desai

Trzy światy z Dariuszem Stępniem

Marzycie o dalekich podróżach? Nie wiecie, jak zacząć? Szukacie inspiracji? Może spotkanie z Dariuszem Stępniem Was zainspiruje.

BOREK STRZELIŃSKI

Dariusza Stępnia znałam „z widzenia". Wiedziałam, że uczy geografii w strzelińskim liceum. Kilka razy zdarzyło mi się z nim przeciąć na gruncie zawodowym, kiedy pracował w Strzelińskim Ośrodku Kultury. Zawsze kulturalny, konkretny i sympatyczny. Wiedziałam też, że zaczął podróżować, a o swoich podróżach chętnie opowiada podczas prelekcji. Niedawno miałam okazję uczestniczyć w takim spotkaniu w bibliotece w Borku Strzelińskim. Uwierzcie mi – nie spodziewałam się, że będzie w tak niezwykły sposób potrafił zaczarować słuchaczy! Znam wielu podróżników i nie każdy, pomimo że przeżył wspaniałe przygody, potrafi o nich zajmująco opowiadać. Pan Darek ma ten dar!

Jako dziecko oglądał program Elżbiety Dzikowskiej i Tony'ego Halika „Pieprz i wanilia". Bardzo chciał zobaczyć Sri Lankę, o której opowiadali. Zrobił to! Jak? Konsekwentnie dążąc do celu. Dziś opowiada o tym, co przeżył i inspiruje innych, aby nie bali się spełniać marzeń.

Dariusz Stępień zabrał uczestników spotkania między innymi na afrykański ląd, którego największym bogactwem są relacje i rodzina. Opowiedział o wspaniałych cejlońskich plantacjach herbaty, na których pracownikom płacą grosze, a także o Japonii – tej zapracowanej do granic wytrzymałości i pełnej pięknych symboli, takich jak Dzwon Pokoju w Hiroszimie czy pomnik chorej na białaczkę dziewczynki Sadako Sasaki, która wierzyła, że jeśli tak, jak w legendzie, złoży 1000 papierowych żurawi – będzie nieśmiertelna. Jej marzenie się spełniło, bo choć z chorobą nie wygrała, to do dziś pamięć o niej trwa, a papierowe żurawie, które przylatują z całego świata, są składane w gablotach przy pomniku.

Dariusz Stępień (piąty z prawej) z czytelnikami w Borku Strzelińskim. Fot. GBP w Borowie

Opowieści tych można słuchać godzinami, ale czas spotkania był, niestety, ograniczony. Po wspólnym zdjęciu, rozmowach i wpisaniu autografów do książki „Trzy światy przyszedł czas pożegnania. Wiem, że nie jest to ostatnie spotkanie pana Dariusza z czytelnikami biblioteki w Borku Strzelińskim. Jesienią ma opowiedzieć jeszcze o Mongolii.

Was zachęcam do przeczytania książki „Trzy światy"! A jeśli tylko będziecie mogli wybrać się na takie spotkanie – nie wahajcie się, bo to naprawdę wspaniała, pełna emocji podróż po dalekich krajach i ludziach, którzy – choć różni od nas – tak samo śmieją się i płaczą. Naprawdę warto!

Sabina Zawer

eprasa.pl ee4fd6fb16

19-25 czerwca 2026

Treść programu i foto dzięki uprzejmości: Prasowej Agencji Telewizyjnej, Polsatu, TVP1, TVP2, TVN, TV4, TVN7, TV Puls, TV Trwam, TVP Kultura
INFORMUJEMY, ŻE REDAKCJA NIE PONOSI ODPOWIEDZIALNOŚCI ZA ZMIANY W PROGRAMACH TV
Wydawca: Dodatek sp. z o.o., ul. Wiatrakowa 11/3, 85-115 Bydgoszcz, tel. 516-018-821, e-mail: iwona@magraf.pl. Redaktor naczelny: Sławomir Grzmiel
ISSN 1643-2460 • Skład komputerowy: Magraf sp.j.
NR 25

Piątek

19:55 POLSAT

Piraci z Karaibów: Na krańcu świata

Sensacyjny, USA, 2007

Kapitan Jack Sparrow (Johnny Depp) utracił „Czarną Perłę" i przebywa gdzieś na krańcu świata. Chciwość zaprowadziła go w miejsce, którego za żadne skarby nie chciałby odwiedzić żaden szanujący się pirat - na bezwietrzne, piaszczyste morze. Uwięziony w pułapce „Latającego Holendra" i jego kapitana, Davy'ego Jonesa (Bill Nighy), zapewne zostałby tam do kresu swych dni, gdyby nie pomoc wiernych przyjaciół. Na ratunek korsarzowi wyruszają bowiem Will Turner (Orlando Bloom), Elizabeth Swann (Keira Knightley) oraz... kapitan Barbossa (Geoffrey Rush).

INNE DATY EMISJI: NIEDZIELA, 15:20

Sobota

20:00 TV PULS

Uprowadzona

akcja, Francja, USA, 2008

Bryan (Liam Neeson) jest emerytowanym agentem. Odszedł z CIA, aby spędzać więcej czasu ze swoją córką, która jest dla niego całym światem. Kim (Maggie Grace) mieszka w Kalifornii ze swoją matką Lenore (Famke Janssen) i bogatym ojczymem Stuartem. Bryan daje się przekonać córce, by puścić ją wraz z koleżanką same do Paryża. Dziewczyny wyjeżdżają a na miejscu dzielą taksówkę z nieznajomym. To spotkanie skutkuje porwaniem dziewczyn przez albański gang handlarzy ludźmi. Bryan będzie musiał wykorzystać wszystkie swoje umiejętności agenta, aby odnaleźć i uratować córkę.

Niedziela

00:50 TVP KULTURA

Żona

Dramat, Szwajcaria, USA, 2017

Joan Castleman (Glenn Close) jest niezwykle inteligentną i piękną kobietą, która poświęciła cztery dekady życia swojemu charyzmatycznemu mężowi Joe (Jonathan Pryce). Przez lata zdawało się, że spełniała się w roli żony Wielkiego Pisarza. Wszystko jednak do czasu. Kiedy para wyjeżdża wspólnie do Szwecji, gdzie mężczyzna ma odebrać Nagrodę Nobla, w kobiecie zaczyna coś pękać.

INNE DATY EMISJI: SOBOTA, 20:00

Poniedziałek

20:00 POLSAT

Nikt

Sensacyjny, USA, Japonia, Chiny, 2021

Hutch Mansell (Bob Odenkirk) wiedzie zwyczajne życie, wspólnie z żoną wychowują dwójkę dzieci. On zarabia na ich utrzymanie pracą biurową. Pewnej nocy złodzieje włamują się do jego domu i grożą im bronią. Hutch nie podejmuje walki, ustępuje i pozwala im odejść. Wszyscy widzą Hutcha jako porażkę, a on odmawia obrony siebie lub swojej rodziny, mając nadzieję biernością zapobiec poważnej przemocy. Jego nastoletni syn, Blake jest nim rozczarowany, a żona nim gardzi. Nikt nie podejrzewa, że następstwa tego incydentu przeleją czarę goryczy w umyśle Hutcha i wyzwolą w nim uśpione instynkty.

Wtorek

20:00 TVP KULTURA

Lord Jim

Teatr Telewizji, 2002

Statek „Patna" wyrusza w rejs. Doświadczony żeglarz i gawędziarz Marlow oraz jego stali interlokutorzy: zaprzyjaźniony J.C. (inicjały autora), właściciel potężnej sieci handlowej Stein i kapitan francuskiej kanonierki, która przyholowała rozbity parostatek do portu, przy szklaneczce rozmawiają o losach zdegradowanego pierwszego oficera „Patny". Od czasu fatalnej ucieczki z tonącego statku, dręczony wyrzutami sumienia i głębokim poczuciem winy wobec pasażerów pozostawionych na łasce żywiołu, Jim wciąż nie może znaleźć sobie miejsca na ziemi.

Środa

12:05 TVP KULTURA

Duże zwierzę

Obyczajowy, Polska, 2000

Mała, górska miejscowość, gdzieś w Polsce. Pan Sawicki, szanowany obywatel, tak samo zwyczajny jak jego otoczenie, pewnego dnia zaczyna spacerować ulicami w towarzystwie wielbłąda. Zdziwieni mieszkańcy nie wiedzą, co o tym myśleć. Mijają kolejne dni, a zwierzę ciągle jest u Sawickich. Mało tego, zajmuje w ich życiu coraz ważniejsze miejsce. Dlaczego? - to pytanie coraz bardziej nurtuje całe miasteczko. Sawiccy nie potrafią odpowiedzieć. Po prostu polubili dwugarbnego czworonoga i tyle. Mieszkańcom wszakże to nie wystarcza.

Czwartek

23:05 TVP KULTURA

Wspomnienie lata

Obyczajowy, Polska, 2016

Nadchodzące wakacje nie zapowiadają się najlepiej dla nastolatka, który bardzo tęskni za ojcem, przebywającym za granicą, dokąd wyjechał za chlebem. Jerzy nie ma częstych kontaktów z rodziną, raz w miesiącu odbywają jedynie krótką rozmowę telefoniczną. Piotrek spędza lato w małej miejscowości ze swoją matką. Być może wrażliwy nastolatek właśnie tego roku przeżyje najważniejszy moment w swoim w życiu. Właśnie teraz doświadcza pierwszej miłości, ale też boleśnie odczuje romans matki, która pod nieobecność męża zbliży się do innego mężczyzny.

INNE DATY EMISJI: ŚRODA, 21:05

PIĄTEK • 19 czerwca

TVP 1

05:30 63. KFPP w Opolu - Debiuty 2026
05:50 Akacjowa 38 - serial, 2018
07:00 Transmisja Mszy Świętej
07:30 Welon, fura i brawura - reality show
08:00 Serwis Info; Pogoda Info
08:15 Czterdziestolatek - Kosztowny drobiazg, czyli rewizyta - serial, Polska, 1976
09:25 Ranczo - serial kom., 2011
10:15 Komisarz Alex - serial kryminalny
11:05 Ojciec Mateusz - serial
12:00 Serwis Info
12:10 Agrobiznes; Agropogoda
12:40 Magazyn Rolniczy
12:55 Natura w Jedynce - Dzika Praga - dokument, Niemcy, 2022
14:00 Złoty chłopak - serial obycz., 2022
15:00 Serwis Info; Pogoda Info

15:25 Gra słów. Krzyżówka - teleturniej
16:00 Dziedzictwo - serial, Turcja
17:00 Teleexpress
17:20 Pogoda
17:25 Jaka to melodia? - teleturniej muzyczny
18:05 Reporterzy - magazyn
18:25 Akacjowa 38 - serial, 2018
19:30 Program inform. 19.30
19:55 Pytanie dnia - rozmowa
20:10 Sport
20:15 Pogoda
20:25 Mundial 2026
23:35 Między oczy - fab., Polska, 2020
01:25 63. KFPP w Opolu - Superjedynki
02:05 Mundial 2026
04:55 Wykrywacz kłamstw - magazyn
05:10 Pytanie dnia - rozmowa

TVP 2

04:35 Na dobre i na złe - Dług - serial, Polska, 2023
05:30 M jak miłość - serial, Polska, 2024
06:20 Anna Dymna - spotkajmy się - rozmowa
06:55 Dla niesłyszących - Barwy szczęścia - serial obycz., 2026
07:30 Pytanie na śniadanie - w tym: Serwis Info i Pogoda Flesz - magazyn poranny
11:30 Operacja zdrowie - magazyn medyczny
12:00 Rodzinka.pl - serial komediowy
12:35 Koło fortuny - teleturniej
13:15 Postaw na milion - teleturniej
14:05 Va Banque - teleturniej
14:35 Na sygnale - serial fabularyzowany

15:05 La Promesa - serial, 2024
16:00 Koło fortuny - teleturniej
16:35 Familiada - teleturniej
17:20 Panna młoda - serial obycz., Turcja, 2024
18:15 Va Banque - teleturniej
18:50 Jeden z dziesięciu - teleturniej
19:25 Barwy szczęścia - serial obycz., 2026
20:05 Wodecki Twist - Tylko w kinie - widowisko
22:10 25 lat „Na dobre i na złe" - urodziny w Leśnej Górze - widowisko
23:35 Mundial 2026
02:30 Nocne Graffiti - sens., Polska, 1997. opowieść o byłym spadochroniarzu Marku Kossocie, który ma kłopoty z bratanicą Moniką, która jest narkomanką.

TVN

05:40 Uwaga! - program interwencyjny
05:55 Ukryta prawda - program obyczajowy
06:50 Kuchenne rewolucje - program kulinarno-rozrywkowy
07:45 Dzień Dobry TVN - magazyn poranny
11:25 Kuchenne rewolucje - Dzisiaj odwiedzimy góralską „Karczmę u Sołtysa" w Dusznikach Zdroju oraz restaurację „EPTO" w Toruniu.
13:40 Ukryta prawda - program obyczajowy
16:50 Szpital św. Anny - serial obycz., Polska
17:55 Detektywi - program kryminalny
19:00 Fakty
19:30 Sport
19:40 Pogoda
19:50 Uwaga! - program interwencyjny

20:00 World War Z - SF, USA, 2013. Gerry Lane (Brad Pitt) i jego rodzina wpadają w olbrzymi korek. Lane, były śledczy ONZ szybko wyczuwa, że to z czym mają do czynienia nie jest zwykłą uliczną blokadą...
22:30 Od kołyski aż po grób - sens., USA, 2003. Po jednym z napadów gang złodziei wchodzi w posiadanie czarnych diamentów, których poszukuje Su (Jet Li), tajwański agent rządowy.
00:35 Specjalista - sens., USA, 1994
02:55 Kuba Wojewódzki - talk-show
04:10 Uwaga! - program interw
04:25 Nauka jazdy - reality show
04:55 Recepta na stary dom

POLSAT

06:00 Nowy dzień
08:00 Halo tu Polsat - poranny program informacyjno-rozrywkowy
11:30 Gliniarze - Na oczach zrozpaczonej matki zostaje porwana dwójka jej dzieci. Podejrzenie pada na mieszkającego w pobliżu mężczyznę, skazanego za pedofilię.
13:41 Dlaczego ja? - serial paradokumentalny
15:50 Wydarzenia - program informacyjny
16:15 Pogoda
16:25 Interwencja - magazyn reporterów
16:40 Gliniarze - serial paradokumentalny
18:50 Wydarzenia - program informacyjny
19:20 Gość Wydarzeń - rozmowa dnia
19:25 Sport
19:40 Pogoda

19:55 Piraci z Karaibów: Na krańcu świata - sens., USA, 2007. Kapitan Jack Sparrow (Johnny Depp) utracił „Czarną Perłę" i przebywa gdzieś na krańcu świata. Chciwość zaprowadziła go w miejsce, którego za żadne skarby nie chciałby odwiedzić żaden szanujący się pirat - na bezwietrzne, piaszczyste morze. ●
23:30 Dzień Niepodległości. Odrodzenie - sens., USA, 2015
02:05 Hot Shots II - kom., USA, 1993
03:55 Kabaretowa Ekstraklasa
04:40 Disco Gramy - program muzyczny
05:25 Telezakupy TV Okazje

TVP Kultura

06:05 Afisz kulturalny ekstra
06:15 Natalia Kukulska - widowisko rozrywkowe
06:45 Tamte lata, tamte dni - Małgorzata Hajewska
07:25 Pan wzywał, Milordzie - serial kom., Wlk. Bryt., 1988
08:30 Klub profesora Tutki - serial, Polska, 1968
09:00 Podróż za jeden uśmiech - serial przygod., TVP, 1971
10:15 Król w Nowym Jorku - kom., USA, 1957
12:05 Diament radży - film TVP, 1971
12:50 Portrety - Gatsby w Connecticut: historia nieznana - dok., USA, 2020
14:10 Na początku było Opole - dok., Polska, 1995
15:10 Złote koło - krym., 1971
17:00 Podróż za jeden uśmiech - serial przygod. TVP, 1971
18:15 Video Killed the Radio Star - Fleetwood Mac - Wlk. Bryt., 2011

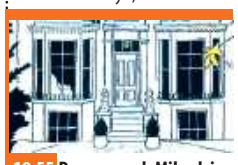

18:55 Pan wzywał, Milordzie - serial kom., Wlk. Bryt., 1988
20:00 Ognie Świętego Elma - fab., USA, 1985
22:00 Powrót Sherlocka Holmesa - Druga plama - serial, Wlk. Bryt., 1986
23:05 Czwartkowy klub filmowy - Bez znieczulenia - dram. obycz., Polska, 1978
01:20 Noc krótkich filmów - Rozwiązanie • Wizyta - filmy animowane
01:50 Nocny dokument - Sen Sultany - anim., Hiszp., 2023
03:30 Tamte lata, tamte dni - Mariusz Wilczyński
04:10 Podróże z historią - Bursztynowym szlakiem - dok., Polska, 2016
04:50 Teledyski

TV Puls

06:00 Policjanci z Miami - serial
08:00 Kobra - oddział specjalny - Na autostradzie dochodzi do katastrofy samolotu. Wśród pasażerów znajduje się bloger informacyjny, który został uprowadzony.
10:00 Maria z przedmieścia - serial obyczajowy
12:00 Nie igraj z aniołem - serial obyczajowy
13:00 Wspaniałe stulecie - serial kostiumowy
14:00 Kurierzy - Roman (Marcin Borchardt) dostarcza list do swoich stałych klientek i zarazem sąsiadek - 38-letniej Marty i jej 18-letniej córki Gosi. Marta po przeczytaniu etykiety nadawcy, odmawia przyjęcia przesyłki.
15:00 Lombard. Życie pod zastaw - paradokument
17:00 Kurierzy - serial paradokumentalny

18:00 Lombard. Życie pod zastaw - paradokument
20:00 22 kule - akcja, Franc., 2010. Historia emerytowanego gangstera, który przysiągł zemstę na swoich oprawcach.
22:15 Prawo zemsty - akcja, USA, 2009. Clyde Shelton (Gerard Butler) staje się świadkiem morderstwa swojej żony i córki. Kiedy sprawca po 10 latach wychodzi na wolność, Clyde realizuje plan zemsty...
00:30 Prowokacja - akcja, USA, 2005
02:20 Lombard. Życie pod zastaw - paradokument
03:20 Taki jest świat - przegląd wydarzeń z całego globu.
04:00 Menu na miarę
05:00 Dyżur - serial medyczny

TVN 7

05:20 Ten moment - program opowiada o ludziach i chwilach, które na zawsze odmieniły ich los.
05:55 Szkoła - Rodzice ósmoklasisty, Kajetana Paczyńskiego, mają problemy w małżeństwie i ciągle się kłócą. Chłopak bardzo to przeżywa i zaczął sprawiać kłopoty.
08:45 Ukryta prawda - program obyczajowy
11:55 W-11 Wydział Śledczy - Zamordowano striptizerkę z nocnego klubu. Dziewczyna chciała zmienić swoje życie i porzucić dotychczasową pracę.
14:00 Detektywi - program kryminalny
15:00 Szpital - program obycz.
16:00 Sędzia Anna Maria Wesołowska - serial sądowy
18:00 SOS Ekipy w akcji - program policyjny

19:00 Ukryta prawda - program obyczajowy
20:00 Na twoim miejscu - kom., Polska, 2023. Kaśka i Krzysiek to młode małżeństwo, które jest bliskie rozwodu. Pewnego dnia zdarza się coś niecodziennego...
22:15 Wyspa - SF, USA, 2005. Dręczony przez koszmary, Lincoln staje się niespokojny i zaczyna poddawać w wątpliwość restrykcje ograniczające jego życie. Rosnąca ciekawość doprowadza go do strasznego odkrycia...
01:00 Sherlock Holmes: Gra cieni - sens., USA, 2011
03:40 Fachowcy - paradokument
04:20 Dorota was urządzi - program lifestylowy

TV 4

06:00 Strażnik Teksasu - film akcji **07:55** Bogaty Dom - Biedny Dom - program paradok. **08:55** Policjantki i Policjanci - serial paradok. **10:55** Na Ratunek 112 - serial obyczajowy **11:55** Dlaczego ja? - serial paradokumentalny **13:55** Trudne sprawy - program obyczajowy **16:55** Policjantki i Policjanci - serial paradok. **18:00** Łowcy skarbów. Kto da więcej **19:00** Policjantki i Policjanci - serial paradok. **20:00** Gwiazdy Kabaretu - program rozrywkowy **22:05** Battleship: Bitwa o Ziemię - sens., USA, Jap., 2012 **00:50** STOP Drogówka - serial policyjny **01:50** Love Island. Wyspa miłości - reality show **02:55** Śmierć na 1000 sposobów **03:25** Lubię disco! **04:25** Top 10 - Lista Przebojów **05:30** Telezakupy TV Okazje

TV Trwam

09:35 Św. na każdy dzień **09:45** Jestem mamą **10:00** Inf. dnia **10:15** Głos Polski **10:25** Natura et Homo **10:50** Oświadczenie Fundacji Lux Veritatis **11:00** Jubileusz 650-lecia kościoła św. Jakuba **12:40** Głos serca **13:30** Msza św. **14:30** Drzwi do lasu **14:55** Słowo życia **15:00** Modlitwa do Bożego Miłosierdzia **15:20** Mocni w Wierze **15:50** Ma się rozumieć **16:00** Inf. dnia **16:10** Natura Obiektywnie **16:30** Mateczniki Polskości **16:40** Wielkopolanie nad Wisłą **17:30** Łączy Nas Historia **17:55** Poczet Wlk. Polaków **18:00** Anioł Pański **18:05** Inf. dnia **18:15** Westerplatte Młodych **19:00** Warto zauważyć... **19:30** Historie Starego Testamentu **19:45** Modlitwa z udziałem dzieci **20:00** Inf. dnia **20:20** Różaniec **20:50** Myśląc Ojczyzna **21:00** Apel Jasnog. **21:20** Inf. dnia **21:40** Polski Punkt Widzenia **22:00** Maestro

eprasa.pl ee4fd6fb16

SOBOTA • 20 czerwca

TVP 1

05:50 Słownik polsko@polski - talk-show profesora J. Miodka
06:20 Balans bieli - magazyn
07:00 Transmisja Mszy Świętej
07:40 Rok w ogrodzie; Rok w ogrodzie Extra - magazyn
08:20 Pełnosprawni - magazyn dla niepełnosprawnych
08:50 Ranczo - serial kom., 2011
09:45 Komisarz Alex - serial krym.
10:40 Ojciec Mateusz - serial
11:35 Natura w Jedynce - Mali mieszkańcy Półwyspu Iberyjskiego - Zabójcze kolce i zielone kolcorogi - serial dokumentalny, Hiszp., 2026
13:00 Gwiazdy w południe - Powrót siedmiu wspaniałych - western, USA, 1966

14:45 Okrasa łamie przepisy - magazyn kulinarny
15:20 Rozmowy na medal - mag.
16:00 Dziedzictwo - serial, Turcja
17:00 Teleexpress; Pogoda
17:35 Rolnik szuka żony - reality show
18:40 Mundial 2026
19:50 Program inform. 19.30
20:00 Mundial 2026
00:30 Bez litości - sens., Polska, 2002. Czterej koledzy jeszcze w dzieciństwie zawarli pakt o wiecznej przyjaźni. Dwadzieścia lat później gdy jeden z nich zostaje zamordowany, trzej pozostali wydają wojnę mafii.
02:40 Kanał tajemnic - film kryminalny, Franc., 2020
04:30 Sprawdzamy - magazyn

TVP 2

04:35 Mundial 2026
07:30 Pytanie na śniadanie - w tym: Serwis Info i Pogoda Flesz - magazyn poranny
11:25 Górna półka smaku - cykl kulinarno-detektywistyczny
12:00 Zmiennicy - Dziewczyna do bicia - serial, Polska, 1986
13:05 Panna młoda - serial obycz., Turcja, 2024
14:00 Familiada - teleturniej
14:35 Koło fortuny - teleturniej
15:15 Szansa na sukces. Opole 2026 - widowisko muzyczne
16:15 Festiwal Zaczarowanej Piosenki - Koncert Finałowy
17:20 Panna młoda - serial obycz., Turcja, 2024
18:15 Va Banque - teleturniej

18:45 Wyższa Szkoła Jazdy - magazyn motoryzacyjny
19:10 Słowo na niedzielę - rozmowa
19:25 Rodzinka.pl - serial komediowy
20:00 Lato z Radiem i Telewizją Polską - Bielsko-Biała - widowisko
22:10 Gabi Drzewiecka zaprasza - magazyn muzyczny
23:00 Wszystko albo nic - kom. romant., Słowacja, Polska, Czechy, 2017. Film o miłości trzydziestoparolatek. Czy w końcu zaznają szczęścia u boku tego jedynego?
00:55 Rodzinka.pl - serial komediowy
01:30 Mundial 2026

TVN

05:40 Uwaga! - program interwencyjny
05:55 Ukryta prawda - program obyczajowy
06:50 Pogromcy Chaosu - program poradnikowy
07:45 Dzień Dobry TVN - magazyn poranny
11:30 Na Wspólnej Omnibus - serial obycz., Polska
13:30 Młode gliny - serial krym., Polska
14:35 Mała Wielka Stopa II: W rodzinie siła - film rodzinny, Belgia, Franc., 2020
16:25 Indiana Jones i ostatnia krucjata - przygod., USA, 1989. Rok 1938. Wykładowca archeologii Henry „Indiana" Jones junior (Harrison Ford) otrzymuje propozycję wzięcia udziału w ekspedycji poszukującej Świętego Graala.

19:00 Fakty
19:25 Wianki nad Wisłą. Miasto gra - zapowiedź
19:30 Sport
19:40 Pogoda
19:50 Włoskie wakacje - obycz., Wlk. Bryt., Włochy, 2020
21:45 Wianki nad Wisłą. Miasto gra - muzyka, miłość, marzenia
23:40 Podwodna pułapka II: Labirynt śmierci - przygod., USA, Wlk. Bryt., 2019
01:25 Szpital św. Anny - serial obycz., Polska
02:30 Wallander - serial, Szwecja, Niemcy, Dania, Nor., Fin.
04:30 Uwaga! - program interw.
04:45 Nauka jazdy - reality show
05:10 Recepta na stary dom - program edukacyjny

POLSAT

06:00 Nowy dzień
08:00 Halo tu Polsat - program informacyjno-rozrywkowy
11:20 Dziennik cwaniaczka 3 - kom., USA, 2012
13:25 Pan i władca: Na krańcu świata - sens., USA, 2003. Kapitan Jack „Lucky" Aubrey (Russell Crowe) dowodzi brytyjskim żaglowcem wojennym „Surprise", którego zadaniem jest tropienie francuskich korsarzy u wybrzeży Ameryki Południowej. Okręt kapitana Aubrey'a zostaje zaatakowany przez francuską fregatę...
16:45 8 rzeczy, których nie wiecie o facetach - kom., Polska, 2022
18:50 Wydarzenia - program informacyjny
19:15 Prezydenci i Premierzy - rozmowy Jarosława Gugały

19:30 Sport
19:45 Pogoda
19:55 Neo-Nówka. XX-lecie - program rozrywkowy, Polska, 2022
22:50 Szybcy i wściekli 6 - sens., USA, Jap., Hiszp., Wlk. Bryt., 2013. Jedynym sposobem na powstrzymanie niebezpiecznych przestępców jest pokonanie ich na ulicy, więc amerykański agent federalny Hobbs ma dla Toretto i jego ludzi propozycję nie do odrzucenia...
01:35 Gorący towar - sens., USA, 2013
04:15 Kabaretowa Ekstraklasa
04:35 Disco Gramy - program muzyczny
05:25 Telezakupy TV Okazje

TVP Kultura

06:05 Antonin Dvorak - IX Symfonia e-moll „Z Nowego Świata" op. 95 - koncert, 2023
07:10 Tamte lata, tamte dni - Dorota Kolak - magazyn
07:50 Od ucha do ucha - Lola i pianino hałasów • Sowia odyseja - filmy anim.
09:00 Panna Nikt - dramat, Polska, 1996
10:50 Angielskie śniadanie - Kosmos 1999 - Królestwo śmierci - serial SF, Wlk. Bryt., 1977
11:55 Dokument w podróży - Londyn - stolica kontrastów - dok., Franc., 2023
13:10 Król w Nowym Jorku - dramat, kom., USA, 1957
15:05 Serialowa nostalgia - Kariera Nikodema Dyzmy - serial, Polska, 1980
16:10 Złote koło - krym., Polska, 1971

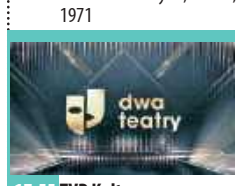

17:55 TVP Kultura na Festiwalu Dwa Teatry - Sopot 2026
18:30 Teatr Telewizji - Intryga i miłość - 2004
20:00 Żona - dramat, Szwajc., USA, 2017 ●
21:50 Muse: Drones World Tour - koncert, Wlk. Bryt., 2018
23:30 Ognie Świętego Elma - fab., USA, 1985
01:30 Wydarzenie aktualne
02:00 Ronnie Wood - portret artysty - dok., Wlk. Bryt., 2019
03:25 Tamte lata, tamte dni - Maciej Englert - magazyn
04:05 Podróże z historią - Na ratunek w górach - dokument, Polska, 2016
04:50 Teledyski

TV Puls

06:00 Kobra - oddział specjalny - Semir bierze udział w tajnej akcji i zmienia tożsamość. Nieoczekiwanie na autostradzie dochodzi do poważnego wypadku, w wyniku którego policjant traci pamięć i zaczyna wierzyć, że jest niebezpiecznym przestępcą.
09:00 Taki jest świat - przegląd wydarzeń z całego globu.
09:25 Boso przez świat - Wojciech Cejrowski przemierza ziemski glob i prezentuje zapomniane przez cywilizacje plemiona, ich kulturę i zwyczaje.
10:00 Lombard. Życie pod zastaw - 26-letnia Emilka to piękna dziewczyna, która jest partnerką i utrzymanką 35-letniego Erwina Kłosa. Na jego życzenie powiększyła sobie biust za pomocą poleconego przez niego żelu.

20:00 Uprowadzona - akcja, Franc., USA, 2008 ●
21:55 Bodyguard i żona zawodowca - akcja, USA, 2021. Michael Bryce (Ryan Reynolds) postanawia rzucić stresujący zawód ochroniarza i za namową swojej psychoterapeutki udaje się na zasłużony urlop. Wszystko się jednak sypie, gdy już na początku swojego wypoczynku trafia w sam środek strzelaniny...
00:10 Żądza śmierci - akcja, USA, Kan., Rosja, 2009
02:10 Taki jest świat - przegląd wydarzeń z całego globu.
02:55 Dyżur - serial medyczny
04:00 Menu na miarę - program kulinarny
05:00 Dyżur - serial medyczny

TVN 7

04:55 Szkoła - Oskar z 8 a jest uzależniony od gier na komórkę. Jego przyjaciele i dziewczyna bardzo się martwią i aby powstrzymać chłopaka przed graniem wykradają mu telefon...
05:55 Wiza na miłość - serial paradokumentalny
06:50 New Looney Tunes II - animacja
07:20 Scooby-Doo - przygod., USA, Australia, 2002
09:05 Zgłoś remont - program lifestylowy
10:10 Bitwa o gości - program rozrywkowy
11:10 Ukryta prawda - program obyczajowy
14:15 Szpital św. Anny - program obycz.
16:15 Detektywi - Klientka, właścicielka restauracji, chce odnaleźć mężczyznę, który oświadczył się jej, ale okazało się, że jest żonaty...

17:15 Kosmiczni kowboje - SF, USA, 2000
20:00 Dzień Bastylii - sens., USA, Franc., Wlk. Bryt., Belgia, Luks., Chiny, Niemcy, 2016. W paryskim metrze wybuchają bomby. W mieście rośnie panika. Poszlaki prowadzą do kieszonkowca Michaela Masona. Agent Sean Briar przeczuwa, że za zamachem stoi ktoś inny...
22:00 Liga sprawiedliwości - przygod., USA, Kan., Wlk. Bryt., 2017
00:30 Matrix: Reaktywacja - SF, USA, 2003
03:20 Żyjąc z potworem - historie ludzi mieszkających z zabójcą
04:15 Dorota was urządzi - program lifestylowy

TV 4

06:00 Łowcy skarbów. Kto da więcej **07:00** Galileo - ciekawostki popularnonaukowe, intrygujące zagadki ze świata nauki i techniki **09:05** JesteśmyDlaDzieci - program edukacyjny **09:30** Galileo - ciekawostki popularnonaukowe **10:30** Mini Galileo - ciekawostki popularnonaukowe **10:50** Galileo - ciekawostki popularnonaukowe **12:50** Dziś 13, jutro 30 - kom., USA, 2004 **14:55** Policjantki i Policjanci - serial paradok. **20:00** Sprawiedliwi. Trójmiasto - serial kryminalny **00:00** Gwiazdy Kabaretu - program rozrywkowy **02:05** STOP Drogówka - serial policyjny **03:05** Interwencja - magazyn reporterów **03:25** Lubię disco! **04:25** Top 10 - Lista Przebojów **05:30** Telezakupy TV Okazje

TV Trwam

09:00 Kamienie wołać będą **10:00** Inf. dnia **10:15** Retrospekcja **10:35** Słowo życia **10:40** Polski Punkt Widzenia **11:00** Kropelka radości **12:00** Anioł Pański **12:03** Inf. dnia **12:20** Warto zauważyć... **12:50** Natura Obiektywnie **13:20** Ocalić od zapomnienia **13:30** Msza św. **14:30** Przegląd Tyg. „Niedziela" **14:35** Słowo życia **14:40** Św. na każdy dzień **14:45** Jak wygrać małżeństwo? **15:00** Dzielna niewiasta **15:15** Mateczniki Polskości **15:30** Wierzę w Boga **16:00** Inf. dnia **16:10** Historia PL **17:00** Z Parlamentu Europ. **17:30** Przełamując bariery **17:55** Poczet Wlk. Polaków **18:00** Anioł Pański **18:05** Inf. dnia **18:15** Rozmowy niedok. **19:25** Św. na każdy dzień **19:30** Manna z Nieba **19:45** Modlitwa z udziałem dzieci **20:00** Inf. dnia **20:20** Różaniec **20:50** Myśląc Ojczyzna **21:00** Apel Jasnog. **21:20** Informacje dnia **21:40** Retrospekcja **21:45** Stan Bezp. Państwa **21:55** Św. na każdy dzień **22:00** Mocni Jego mocą **22:45** Jak wygrać małżeństwo? **23:00** Jak my to widzimy **23:30** Tam, gdzie Bóg płacze

NIEDZIELA • 21 czerwca

TVP 1

05:25 Sprawa dla reportera
06:20 Słownik polsko@polski - talk-show prof. J. Miodka
06:55 Słowo na niedzielę - rozmowa
07:00 Transmisja Mszy Świętej
08:00 Tydzień - magazyn
08:30 Stawka większa niż życie - Cafe Rose • Ostatnia szansa - serial sensacyjny
10:55 Ojciec Mateusz - serial
11:55 Między ziemią a niebem
12:00 Anioł Pański, Watykan
12:15 Między ziemią a niebem
12:45 Portret Kapłana - ksiądz Paweł - reportaż
13:10 BBC w Jedynce - Planeta Ziemia - Wybrzeża - dokument, Wlk. Bryt., 2023
14:15 Dom - Naiwne pytania - serial, Polska, 2000
16:00 Dziedzictwo - serial, Turcja

17:00 Teleexpress
17:20 Pogoda
17:35 Żona dla Polaka - reality show
18:40 Jaka to melodia?
19:30 Program inform. 19.30
19:55 Pytanie dnia - rozmowa
20:05 Sport; Pogoda
20:25 Mundial 2026
23:35 Eiffel - fab., Franc., 2021. Po zakończeniu prac nad nowojorską Statuą Wolności w 1886 roku, współautor dzieła Gustave Eiffel jest u szczytu sławy. Jego kolejnym przedsięwzięciem ma być projekt na Światowe Targi Paryskie w 1889 roku.
01:30 63. KFPP w Opolu - Premiery, 2026
02:35 Mundial 2026
05:20 Sprawdzamy - magazyn

TVP 2

04:25 Dla niesłyszących - Barwy szczęścia - serial
05:30 Mundial 2026
08:25 Pytanie na śniadanie - w tym Pogoda Flesz
11:20 Tamte lata, tamte dni - Marta Perchuć-Burzyńska rozmawia z Olgą Lipińską o dzieciństwie, domu rodzinnym i najważniejszych doświadczeniach, które w istotny sposób wpłynęły na ich życie i drogę twórczą.
11:55 Lato z Radiem i Telewizją Polską - Bielsko-Biała - Na scenie zagrają m.in.: Maryla Rodowicz, Michał Szpak, Doda, Izabela Trojanowska, Filip Lato, Big Day, Tabu, Formacja Nieżywych Schabuff, Psio Crew, Dominik Czuż i Sonia Maselik.

14:00 Familiada - teleturniej
14:35 Koło fortuny - teleturniej
15:10 Szansa na sukces. Opole 2026 - widowisko muzyczne
16:15 Festiwal Zaczarowanej Piosenki - retransmisja koncertu finałowego
17:15 Mundial 2026
20:25 Postaw na milion - teleturniej
21:25 Prywatka u Wojtka, czyli benefis Wojciecha Gąssowskiego - widowisko z okazji jubileuszu 65-lecia pracy artystycznej wykonawcy utworu „Gdzie się podziały tamte prywatki".
23:35 Mundial 2026
02:30 Wszystko albo nic - kom. romant., Słowacja, Polska, Czechy, 2017

TVN

05:40 Uwaga! - program interwencyjny
05:55 Ukryta prawda - program obyczajowy
06:50 Bez kompleksów - program rozrywkowy
07:45 Dzień Dobry TVN - magazyn poranny
11:25 Kobieta na krańcu świata - program Martyny Wojciechowskiej
12:00 Co za tydzień - program rozrywkowy
12:35 Ugotowani - turniej kulinarny
13:35 Mean Girls - kom., USA, 2024
15:50 Gniew Tytanów - przygod., USA, Hiszp., 2012
18:00 Kuchenne rewolucje - program kulinarno-rozrywkowy
19:00 Fakty
19:30 Sport
19:40 Pogoda

19:45 Indiana Jones i królestwo kryształowej czaszki - przygod., USA, 2008. Rok 1957. Archeolog Indiana Jones (Harrison Ford) i jego towarzysz Mac (Ray Winstone) wymknęli się właśnie sowieckim agentom...
22:20 Ścigane - sens., Wlk. Bryt., USA, 2019
00:15 Posejdon - katastrof., USA, 2006
02:25 Szpital św. Anny - serial obycz., Polska
03:30 Uwaga! - program interwencyjny
03:45 Największe polskie katastrofy: Prom Heweliusz - dokument
04:45 Nauka jazdy - reality show
05:10 Recepta na stary dom

POLSAT

06:00 Nowy dzień
08:00 Halo tu Polsat - program informacyjno-rozrywkowy
11:25 Sezon na misia 3 - anim., USA, 2011. Niedźwiedź Boguś wyrusza w podróż na własną łapę i trafia do... cyrku. Tu spotyka przebiegłego grizzly o imieniu Doug, który chce wydostać się spod władzy rosyjskiej trupy cyrkowej.
12:55 Smerfy - anim., USA, 2011
15:20 Piraci z Karaibów: Na krańcu świata - sens., USA, 2007. Kapitan Jack Sparrow (Johnny Depp) utracił „Czarną Perłę" i przebywa gdzieś na krańcu świata... ●
18:50 Wydarzenia - program informacyjny
19:15 Sport
19:25 Pogoda
19:35 Państwo w Państwie - program interwencyjny

20:00 Zielona mila - obycz., USA, 1999
00:00 Wyzwanie - sens., Polska, 2019. Historia nierozłącznych przyjaciół, policjantów: Jacka (Eryk Lubos) i Marka (Rafał Królikowski. kiedy jeden z nich zostaje wysłany na przymusową wcześniejszą emeryturę, drugi w geście solidarności również rzuca odznaką. I wspólnie otwierają pub na Mazurach - oczywiście „Pod Psem". Ale policyjny instynkt w nich nie zanika...
02:25 Świat według Kiepskich - serial komediowy
04:10 Kabaretowa Ekstraklasa
04:40 Disco Gramy - program muzyczny
05:25 Telezakupy TV Okazje

TVP Kultura

06:05 Tacy byliśmy - Na opolskiej scenie - reportaż
06:45 17 Krajowy Festiwal Piosenki Polskiej Opole '79. Czerwone Gitary - koncert
07:10 Rozmowy (nie)wygodne - Jan Englert
07:50 Od ucha do ucha - Bajnutki - 2026
08:00 Nabożeństwo Kościoła Ewangelicko-Reformowanego
09:00 Przystań nad Biblią
09:20 Wspólny dom - magazyn
09:55 Londyn - stolica kontrastów - dokument, Francja
11:10 Kosmos 1999 - serial, Wlk. Bryt., 1977
12:25 Opole - koncertowe wspomnienia - felieton
12:45 15 Krajowy Festiwal Piosenki Polskiej Opole '77. Koncert Pastele
14:05 Światła rampy - fab., Franc., USA, 1952

16:35 Kariera Nikodema Dyzmy - serial, Polska, 1980
17:45 TVP Kultura na Festiwalu Dwa Teatry - Sopot 2026
18:15 Teatr Telewizji - Żeglarz - spektakl teatralny, 1972
20:00 Borsalino i spółka - dram., Franc., Włochy, 1974
21:55 Kulturalni - magazyn
22:50 Tom Cruise: ostatnia gwiazda filmu - dok., Wlk. Bryt., 2023
00:15 Noc krótkich filmów - Restart - 2019
00:50 Żona - dramat, Szwajc., USA, 2017 ●
02:45 Muse: Drones World Tour - koncert, Wlk. Bryt., 2018
04:25 Jedyne takie miasto - dokument, Polska, 2016
05:10 Teledyski

TV Puls

06:00 Taki jest świat - przegląd wydarzeń z całego globu.
06:35 Don Matteo: Boski detektyw - serial krym.
08:50 Zaklinaczka duchów - serial fabularny
10:50 Agent XXL - kom., USA, 2000. Agent FBI Malcolm Turner (Martin Lawrence), mistrz kamuflażu, wraz z partnerem John (Paul Giamatti) wyrusza do małego miasteczka w Georgii, by schwytać zbiegłego recydywistę Lestera Vesco (Terrence Howard).
12:50 Kajtek Czarodziej - familijny, Polska, 2023
14:55 W imię króla - przygod., USA, Kan., Niemcy, 2007. Królestwo Ehb staje w obliczu wojny pomiędzy złym Gaolianem (Ray Liotta), a panującym tu królem Konreidem (Burt Reynolds).

17:35 Need For Speed - akcja, USA, 2014. Młody kierowca rajdowy - Tobey Marshall (Aaron Paul) - za wszelką cenę stara się zdobyć pieniądze na utrzymanie warsztatu zmarłego ojca. Próbując ocalić biznes zgadza się na propozycję swojego rywala...
20:00 Moonfall - katastroficzny, SF, USA, Kan., Chiny, 2022.
22:25 Demonstracja siły - akcja, USA, 2013
00:45 Zabójca idealny - akcja, USA, Hiszp., Szwecja, 2016
02:20 Taki jest świat - przegląd wydarzeń z całego globu.
02:55 Menu na miarę - program kulinarny
03:20 Dyżur - serial medyczny
05:00 Dzielnica strachu - serial

TVN 7

05:05 Szkoła - Nieśmiały siódmoklasista, Krzysiek Milan, nie radzi sobie z poderwaniem dziewczyny. Jego koledzy chcą mu pomóc...
06:05 Wiza na miłość - serial paradokumentalny
07:00 New Looney Tunes II - animacja
07:45 Pinokio - przygod., Włochy, Wlk. Bryt., Franc., 2019. Pewnego dnia stolarz Gepetto z kawałka drewna tworzy postać chłopca. Figurka ożywa, zaczyna ruszać się i mówić.
10:25 Ukryta prawda - program obyczajowy
14:35 Szpital św. Anny - program obycz.
16:35 Detektywi - program kryminalny
17:40 Przychodzi facet do lekarza - film, Franc., Belgia, 2014

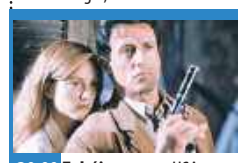

20:00 Zabójcy - sens., USA, Franc., 1995. Rath decyduje się przyjąć nowe zlecenie, jak przypuszcza ostatnie w jego karierze. Ma zlikwidować pewnego Holendra handlującego oprogramowaniem oraz jego dostawcę - kobietę o imieniu Electra...
22:45 Oszukać przeznaczenie III - horror, USA, Niemcy, 2006
00:30 Jestem legendą - SF, USA, 2007
02:50 Żyjąc z potworem - historie ludzi mieszkających z zabójcą
03:50 Fachowcy - program paradokumentalny
04:30 Dorota was urządzi - program lifestylowy

TV 4

06:00 Łowcy skarbów. Kto da więcej **06:55** Ewa gotuje - program kulinarny **07:30** Wielkie tajemnice historii - serial dokumentalny **09:20** Galileo - ciekawostki popularnonaukowe **11:20** Mini Galileo - ciekawostki popularnonaukowe **11:45** Hotel Transylwania 3 - animacja, USA, Korea Południowa, 2018 **13:45** Obsesja - sens., USA, 2009 **16:00** Lot 93 z Newark - fab. Kan., USA, 2006 **17:55** Uroczysko - serial krym. **20:00** Sprawiedliwi - Wydział Kryminalny - serial policyjny **00:00** STOP Drogówka - serial policyjny **01:00** Wielkie tajemnice historii - serial dok. **02:55** Interwencja - magazyn reporterów **03:25** Lubię disco! **04:25** Top 10 - Lista Przebojów - program muzyczny **05:30** Telezakupy TV Okazje

TV Trwam

09:00 Prymas Stefan Wyszyński **09:10** Spotkanie z Magdaleną Buczek **09:15** Manna z Nieba **09:25** Przegląd Tyg. „Niedziela" **09:30** Msza św. **10:30** Cysters **11:00** XXVII Ogólnopolska Pielgrzymka PKRD **14:15** Głos serca **15:00** Wieś to też Polska **16:00** Inf. dnia **16:10** Koncert życzeń **16:50** Mateczniki Polskości **17:00** Natura et Homo **17:30** Sól ziemi **17:55** Poczet Wlk. Polaków **18:00** Anioł Pański **18:05** Inf. dnia **18:15** Rozmowy niedok. **19:25** Św. na każdy dzień **19:30** Baśniowy teatr lalek **20:00** Inf. dnia **20:20** Różaniec **20:50** Myśląc Ojczyzna **21:00** Apel Jasnog. **21:20** Informacje dnia **21:40** Retrospekcja **21:45** Stan Bezp. Państwa **21:55** Św. na każdy dzień **22:00** Mocni Jego mocą **22:45** Jak wygrać małżeństwo? **23:00** Jak my to widzimy **23:30** Tam, gdzie Bóg płacze

eprasa.pl ee4fd6fb16

PONIEDZIAŁEK • 22 czerwca

TVP 1

05:50 Akacjowa 38 - serial, 2018
07:00 Transmisja Mszy Świętej
07:30 Studio Raban - magazyn
08:00 Serwis Info; Pogoda Info
08:15 Czterdziestolatek - Gdzie byłaś, czyli Szekspir - serial, Polska, 1976
09:15 Ranczo - serial kom., 2011
10:10 Komisarz Alex - serial krym.
11:05 Ojciec Mateusz - serial
12:00 Serwis Info
12:10 Agrobiznes; Agropogoda
12:40 Rok w ogrodzie Extra - magazyn
13:00 BBC w Jedynce - Planeta Ziemia - Wybrzeża - dok., Wlk. Bryt., 2023
14:00 Złoty chłopak - serial obycz., 2022
15:00 Serwis Info; Pogoda Info
15:25 Gra słów. Krzyżówka - teleturniej

16:00 Dziedzictwo - serial obyczajowy, Turcja
17:00 Teleexpress
17:20 Pogoda
17:25 Jaka to melodia? - teleturniej muzyczny
18:05 Reporterzy - magazyn
18:25 Akacjowa 38 - serial, 2018
19:30 Program informacyjny 19.30
19:55 Pytanie dnia - rozmowa
20:10 Sport
20:15 Pogoda
20:30 Gala XXV Festiwalu Teatru Polskiego Radia i Teatru Telewizji Polskiej - Dwa Teatry - Sopot 2026 - widowisko
21:00 Teatr Telewizji
22:35 Mundial 2026
04:25 Wykrywacz kłamstw - magazyn

TVP 2

04:30 Na dobre i na złe - serial obyczajowy
05:30 M jak miłość - serial, Polska, 2024
06:25 Rodzina (nie od) święta - Jak, będąc w małżeństwie, przeżywać przyjaźnie z osobami przeciwnej płci? - magazyn
06:55 Dla niesłyszących - Barwy szczęścia - serial obycz., 2026
07:30 Pytanie na śniadanie - w tym: Serwis Info i Pogoda Flesz
11:30 Dla niesłyszących - Okrasa łamie przepisy - magazyn kulinarny
12:00 Wyższa Szkoła Jazdy - magazyn motoryzacyjny
12:35 Koło fortuny - teleturniej
13:15 Panna młoda - serial obycz., Turcja, 2024

14:05 Va Banque - teleturniej
14:35 Na sygnale - serial fabularyzowany
15:05 La Promesa - serial obycz., 2024
16:00 Koło fortuny - teleturniej
16:35 Familiada - teleturniej
17:20 Panna młoda - serial obycz., Turcja, 2024
18:20 Mundial 2026
21:25 Postaw na milion - teleturniej
22:20 Na sygnale - serial fabularyzowany
23:25 Zabić na końcu - kom. sens., Polska, 1990
01:05 Nasz dom w górach - Gorzka miłość - serial obycz., Niemcy, 2019
02:05 Akacjowa 38 - serial
03:55 Rodzinka.pl - serial komediowy

TVN

05:40 Uwaga! - program interwencyjny
05:55 Ukryta prawda - program obyczajowy
06:50 Kuchenne rewolucje - program kulinarno-rozrywkowy
07:45 Dzień Dobry TVN - magazyn poranny
11:20 Doradca smaku - program kulinarny
11:25 Kuchenne rewolucje - program kulinarno-rozrywkowy
13:40 Ukryta prawda - program obyczajowy
16:50 Szpital św. Anny - serial obycz., Polska
17:55 Detektywi - Zaginął kolega Oskara Wilkowskiego. W miejscu zamieszkania chłopaka znajdują krew oraz rozbity reflektor samochodowy.
19:00 Fakty
19:35 Sport

19:45 Pogoda
19:55 Uwaga! - program interwencyjny
20:15 Na Wspólnej - serial obycz., Polska
20:50 Bitwa o gości - program rozrywkowy
22:00 Morze śmierci - thriller, USA, 2024
23:45 Matrix: Rewolucje - SF, USA, 2003. Neo dowiedział się, że nie jest jedynym Wybrańcem, którego przeznaczeniem była droga ku poznaniu prawdy...
02:25 Uwaga! - program interwencyjny
02:45 Co za tydzień - program rozrywkowy
03:15 Wallander - serial, Szwecja, Niemcy, Dania, Nor., Fin.
05:15 Nauka jazdy - reality show

POLSAT

06:00 Nowy dzień
08:30 Malanowski i Partnerzy - Detektywi rozmawiają w biurze z klientką, Krystyną Bonaszewską. Kobieta jakiś czas temu wynajęła ich, aby zdobyli dowody zdrady jej męża...
09:30 Trudne sprawy - program obyczajowy
11:35 Gliniarze - paradokument
13:35 Dlaczego ja? - serial paradokumentalny
15:50 Wydarzenia - program informacyjny
16:20 Pogoda
16:25 Interwencja - magazyn reporterów
16:40 Gliniarze - serial paradokumentalny
18:50 Wydarzenia - program informacyjny
19:15 Gość Wydarzeń - rozmowa dnia
19:30 Sport
19:45 Pogoda

20:00 Mega hit - Nikt - sens., USA, Jap., Chiny, 2021 ●
22:00 Niezłomny - sens., USA, 2014. Podczas II wojny światowej, po katastrofie lotniczej, olimpijczyk Louis Zamperini (Jack O'Connell) został schwytany przez Japończyków i zesłany do obozu jenieckiego, gdzie przeżył piekło.
00:55 Wrogowie - sens., USA, 2017. Christian Bale to legendarny kapitan armii amerykańskiej, który eskortuje indiańskiego wodza i jego rodzinę przez niebezpieczne terytorium.
03:50 Ewa gotuje - program kulinarny
04:40 Disco Gramy
05:25 Telezakupy TV Okazje

TVP Kultura

06:10 Afisz kulturalny ekstra
06:35 Rozrywka Retro - Na festiwalowej scenie - Jerzy Połomski - widowisko rozrywkowe
07:00 Tamte lata, tamte dni - Olga Lipińska - magazyn
07:35 Pan wzywał, Milordzie - serial kom., Wlk. Bryt., 1988
08:35 Od ucha do ucha - Na imię mi Edgar i mam krowę • Deszczowy chłopiec - filmy anim.
09:00 Podróż za jeden uśmiech - serial przygod. TVP, 1971
10:20 Mała mama - fab., Franc., 2021
11:45 Co ja tu robię? Tadeusz Konwicki - dok., Polska, 2009
12:55 Kosmos 1999 - serial SF, Wlk. Bryt., 1977
13:55 Szczawno. Uzdrowisko Książęce - dok., Polska, 2021

15:15 Wakacje z duchami - serial, Polska, 1970
16:30 Dźwięk Nowego Jorku: Gerald Clayton - serial dok., Włochy, 2017
17:15 Pan wzywał, Milordzie - serial kom., Wlk. Bryt., 1988
18:20 TVP Kultura na Festiwalu Dwa Teatry - Sopot 2026
21:15 Świat to za mało - sens., USA, Wlk. Bryt., 1999
23:30 Sibelius. Siedem symfonii - Czwarta symfonia - serial dok., Fin., 2015
01:00 Kulturalni - magazyn
01:55 Borsalino i spółka - dramat, Francja, Włochy, 1974
03:50 Kulisy dawnych podróży - dokument, Polska, 2016
04:30 Teledyski

TV Puls

06:00 Policjanci z Miami - serial kryminalny
08:00 Kobra - oddział specjalny - Młodociani bandyci napadają na klientów stacji benzynowej. Pewnego dnia sprawy nie idą po ich myśli...
10:00 Maria z przedmieścia - serial obyczajowy
12:00 Nie igraj z aniołem - serial obyczajowy
13:00 Wspaniałe stulecie - serial kostiumowy
14:00 Kurierzy - serial paradokumentalny
15:00 Lombard. Życie pod zastaw - paradokument fabularny
17:00 Kurierzy - serial paradokumentalny
18:00 Lombard. Życie pod zastaw - paradokument fabularny
20:00 Poza zasięgiem - akcja, USA, Polska, 2004

21:50 Maczeta - akcja, USA, 2010. Agent federalny - Machete Cortez - to niebezpieczny mściciel z Meksyku, ukrywający się w Stanach Zjednoczonych. Zostaje wynajęty przez lokalnego biznesmena do zabicia skorumpowanego senatora...
23:55 Kod 211 - akcja, USA, 2018
01:30 Dzielnica strachu - serial kryminalny
02:30 Lombard. Życie pod zastaw - paradokument fabularny
03:40 Taki jest świat - przegląd wydarzeń z całego globu.
04:00 Szalone fabryki polskiej muzyki!
05:00 Dzielnica strachu - serial kryminalny

TVN 7

05:20 Ten moment - program opowiada o ludziach i chwilach, które na zawsze odmieniły ich los.
05:55 Szkoła - Aneta Kuracka z 2d liceum postanowiła sfingować zaginięcie, by ukarać swoich rodziców za odebranie jej kieszonkowego. Pomaga jej w tym Dżesika.
08:45 Ukryta prawda - program obyczajowy
11:55 W-11 Wydział Śledczy - W wyniku pobicia i gwałtu umiera młoda dziewczyna. Podejrzanym jest jej chłopak.
14:00 Detektywi - program kryminalny
15:00 Szpital - program obycz.
16:00 Sędzia Anna Maria Wesołowska - serial sądowy
18:00 SOS Ekipy w akcji - program policyjny
19:00 Ukryta prawda - program obyczajowy

20:00 Królowe zbrodni - sens., USA, Kan., 2019. Trzy gospodynie domowe, których mężowie - gangsterzy trafiają do więzienia, postanawiają wziąć sprawy irlandzkiej mafii w swoje ręce.
22:15 Mayday - kom., Polska, 2019. Janek, posiadający dwie żony, umiejętnie lawiruje pomiędzy nimi. Do czasu...
00:35 Obce niebo - obycz., Polska, Szwecja, 2015
02:55 Żyjąc z potworem - historie ludzi mieszkających z zabójcą
03:50 Fachowcy - program paradokumentalny
04:30 Dorota was urządzi - program lifestylow

TV 4

06:00 Strażnik Teksasu - film akcji **07:55** Bogaty Dom - Biedny Dom **08:55** Policjantki i Policjanci - serial paradok. **10:55** Na Ratunek 112 - serial obyczajowy **11:55** Dlaczego ja? - serial paradok. **13:55** Trudne sprawy - program obyczajowy **16:55** Policjantki i Policjanci - serial paradok. **18:00** Łowcy skarbów. Kto da więcej **19:00** Policjantki i Policjanci - serial paradok. **20:00** Uroczysko - serial krym. **21:05** Sprawiedliwi. Trójmiasto **22:05** Sprawiedliwi - Wydział Kryminalny - serial policyjny **23:05** Nieśmiertelny - sens., USA, Wlk. Bryt., 1986 **01:35** Love Island. Wyspa miłości - reality show **02:45** Interwencja - magazyn reporterów **02:55** SuperLudzie - serial o osobach z niepełno-sprawnościami **05:30** Telezakupy TV Okazje

TV Trwam

09:30 Baśniowy teatr lalek **09:55** Św. na każdy dzień **10:00** Inf. dnia **10:15** Rozmowy niedok. **11:20** Stan Bezp. Państwa **11:30** Warto być ojcem **12:00** Anioł Pański **12:03** Inf. dnia **12:20** Rotmistrz Pilecki - przywrócenie pamięci **12:55** Stan wojenny w Polsce - znaczenie i konsekwencje **13:30** Msza św. **14:30** Beatus, źródła Camino de Santiago **15:25** Zło dobrem zwyciężaj! Historia Mayerling **15:50** Ma się rozumieć **16:00** Inf. dnia **16:10** Sanktuaria polskie **16:30** Porady Medyczne Bonifratrów **17:00** Świadkowie **17:30** Moja parafia **17:55** Poczet Wlk. Polaków **18:00** Anioł Pański **18:05** Inf. dnia **18:15** Rozmowy niedok. **19:25** Św. na każdy dzień **19:30** Poznajemy Polskę **19:45** Modlitwa z udziałem dzieci **20:00** Inf. dnia **20:20** Różaniec **20:50** Myśląc Ojczyzna **21:00** Apel Jasnog. **21:20** Inf. dnia

WTOREK • 23 czerwca

TVP 1

05:00 Złoty chłopak - serial, 2022
05:50 Akacjowa 38 - serial, 2018
07:00 Transmisja Mszy Świętej
07:30 Kościół z bliska
08:00 Serwis Info; Pogoda Info
08:15 Czterdziestolatek - Cwana bestia, czyli kryształ - serial, Polska, 1977
09:15 Ranczo - serial kom., 2011
10:10 Komisarz Alex - serial krym.
11:05 Ojciec Mateusz - serial
12:00 Serwis Info
12:10 Agrobiznes; Agropogoda
12:40 Magazyn Rolniczy
12:55 Natura w Jedynce - Ukryte cuda europejskiej przyrody - Niemcy - dok., Niderl., 2022
14:00 Złoty chłopak - serial obycz., 2022
15:00 Serwis Info; Pogoda Info

15:25 Gra słów. Krzyżówka - teleturniej
16:00 Dziedzictwo - serial, Turcja
17:00 Teleexpress
17:20 Pogoda
17:25 Jaka to melodia? - teleturniej muzyczny
18:05 Reporterzy - magazyn
18:25 Akacjowa 38 - serial kostiumowy, 2018
19:30 Program inform. 19.30
19:55 Pytanie dnia - rozmowa
20:10 Sport
20:15 Pogoda
20:30 Prokurator - serial krym., Polska, 2015
21:25 Mundial 2026
00:30 Eiffel - fab., Franc., 2021
02:25 63. KFPP w Opolu - Autobiografia - Jubileusz Bogdana Olewicza

TVP 2

04:30 Mundial 2026
07:30 Pytanie na śniadanie - w tym: Serwis Info i Pogoda Flesz - magazyn poranny
11:25 Rodzinka.pl - Ludwik stwierdza, że posiadanie domowego pupilka nauczy Kubę odpowiedzialności. Niestety, okazuje się, że wybór zwierzaka nie był trafiony.
12:35 Koło fortuny - teleturniej
13:15 Panna młoda - serial obycz., Turcja, 2024
14:05 Va Banque - teleturniej
14:35 Na sygnale - Wiktor organizuje dla kolegów przyjacielski mecz piłki nożnej, który kończy się bolesną kontuzją doktora Góry, ostrą bójką Alka z Nowym i wizytą Benia na SOR-ze.

15:05 La Promesa - serial, 2024
16:00 Koło fortuny - teleturniej
16:35 Familiada - teleturniej
17:20 Panna młoda - serial obycz., Turcja, 2024
18:20 Mundial 2026
21:30 Postaw na milion - teleturniej
22:25 Na sygnale - serial fabularyzowany
23:30 To jest mój sen - koncert Edyty Bartosiewicz - widowisko
00:35 Mundial 2026
03:25 Portret zdezorientowanego ojca - dok., Franc., Nor., 2025. Reżyser Gunnar jako ojciec i świeżo rozwiedziony pięćdziesięciolatek próbuje odnowić kontakt ze swoim jedynym synem Jonathanem.

TVN

05:40 Uwaga! - program interw.
05:55 Ukryta prawda - program obyczajowy
06:50 Kuchenne rewolucje - program kulinarno-rozrywkowy
07:45 Dzień Dobry TVN - magazyn poranny
11:20 Doradca smaku - program kulinarny
11:25 Kuchenne rewolucje - program kulinarno-rozrywkowy
13:40 Ukryta prawda - program obyczajowy
16:50 Szpital św. Anny - serial obycz., Polska
17:55 Detektywi - Detektyw Jakub Nowacki chce odnaleźć żonę gangstera o pseudonimie „Cyklop", poszukiwaną przez policję.
19:00 Fakty
19:35 Sport
19:45 Pogoda
19:55 Uwaga! - program interw.

20:15 Na Wspólnej - serial obycz., Polska
20:50 Godzina ciszy - sens., USA, 2024. Bostoński detektyw (Joel Kinnaman) w wyniku wypadku na służbie częściowo traci słuch. Rok po tym wydarzeniu pracuje dla policji jako tłumacz języka migowego...
23:00 Kuba Wojewódzki - talk-show
00:05 Star Trek: W nieznane - film, USA, Chiny, 2016
02:40 Szpital św. Anny - serial obycz., Polska
03:45 Uwaga! - program interw.
04:00 Największe polskie katastrofy: Prom Heweliusz - dokument
05:00 Recepta na stary dom - program edukacyjny

POLSAT

06:00 Nowy dzień
08:30 Malanowski i Partnerzy - serial kryminalny
09:30 Trudne sprawy - program obyczajowy
11:35 Gliniarze - paradokument
13:40 Dlaczego ja? - serial
15:50 Wydarzenia - program informacyjny
16:20 Pogoda
16:25 Interwencja - magazyn reporterów
16:40 Gliniarze - Patrol policji podczas rutynowej kontroli dostrzega podejrzanie zachowujący się samochód. W trakcie zatrzymania dochodzi do strzelaniny, kierowca ginie. W bagażniku auta policjanci znajdują odcięte ucho.
18:50 Wydarzenia - program informacyjny
19:15 Gość Wydarzeń
19:30 Sport
19:45 Pogoda

20:00 Bez litości 2 - sens., USA, 2018
22:40 Pierwszy śnieg - sens., Wlk. Bryt., USA, Chiny, Szwecja, 2017. W nocy ze swojego domu zniknęła młoda kobieta. Okoliczności wskazują na to, że powrócił seryjny morderca, którego nie udało mu się dotąd schwytać, i ofiar może być więcej.
01:10 Klucz do wieczności - sens., USA, 2015. Gdy Damian dowiaduje się, że ma raka, przystaje na propozycję Albrighta (Matthew Goode), który przenosi jego świadomość do ciała młodego mężczyzny (Ryan Reynolds).
03:50 Ewa gotuje
04:40 Disco Gramy

TVP Kultura

06:05 Afisz kulturalny ekstra
06:20 Edyta Geppert - widowisko rozrywkowe
06:45 Tamte lata, tamte dni - Maria Maj - magazyn
07:25 Pan wzywał, Milordzie - serial kom., Wlk. Bryt., 1988
08:30 Klub profesora Tutki - serial, Polska, 1968
09:00 Wakacje z duchami - serial, Polska, 1970
10:15 Panna Nikt - dram., Polska, 1996
12:05 Dziewczyny do wzięcia - film TVP, 1972
13:00 Isaac Asimov. List do przyszłości - dok., Franc., 2022
14:10 Angielskie śniadanie - Kosmos 1999 - Powrót Voyagera - serial, Wlk. Bryt., 1977
15:15 Wielki bieg - dramat, Polska, 1987
17:05 Wakacje z duchami - serial, Polska, 1970

18:20 Poszukiwacze zaginionych dzieł sztuki: Zagubiony w czasie, El Greco - serial dok., Wlk. Bryt., 2015
18:55 Pan wzywał, Milordzie - serial kom., Wlk. Bryt., 1988
20:00 Teatr Telewizji - Lord Jim - spektakl teatralny, 2002 ●
21:35 Kino bez granic - Blisko - fab., Niderlandy, Franc., Belgia, 2022
23:30 Nocny dokument - SR. - dok., Niemcy, 2024
01:30 Kino nocne - Świat to za mało - sens., USA, Wlk. Bryt., 1999
03:50 Kulturalni - magazyn
04:45 Najdalsze zakątki dawnej Polski - dokument, Polska, 2016
05:25 Teledyski

TV Puls

06:00 Policjanci z Miami - serial kryminalny
08:00 Kobra - oddział specjalny - Policjanci próbują aresztować rosyjskiego gangstera, ale ich plany niespodziewanie zostają przerwane przez tajemniczą kobietę...
10:00 Maria z przedmieścia - serial obyczajowy
12:00 Nie igraj z aniołem - serial obyczajowy
13:00 Wspaniałe stulecie - serial kostiumowy
14:00 Kurierzy - Pracownicy „Słoiczka" czują w sklepie okropny zapach. Po krótkim śledztwie okazuje się, że źródłem jest jedna z paczek.
15:00 Lombard. Życie pod zastaw - paradokument
17:00 Kurierzy - serial paradokumentalny
18:00 Lombard. Życie pod zastaw - paradokument

20:00 Bóg zemsty - akcja, USA, 2011. Kiedy żona (January Jones) Willa (Nicolas Cage) staje się ofiarą brutalnego napadu, mężczyzna dostaje zaskakującą ofertę od nieznajomego...
22:05 22 kule - akcja, Franc., 2010
00:20 Wilcze echa - przygod., Franc., 2019. Specjalista od sonaru supernowoczesnej łodzi podwodnej Titane Chanteraide (François Civil) wykrywa dziwny dźwięk z głębin...
02:50 Dzielnica strachu - serial kryminalny
03:50 Lombard. Życie pod zastaw - paradokument
05:00 Dzielnica strachu - serial kryminalny

TVN 7

05:20 Ten moment - program opowiada o ludziach i chwilach, które na zawsze odmieniły ich los.
05:55 Szkoła - Arek Brylak z 1e liceum cierpi na depresję, ale nie zdaje sobie z tego sprawy. Jest smutny i życie nie ma dla niego sensu. Obojętnie traktuje swoją dziewczynę, co doprowadza do ich zerwania.
08:45 Ukryta prawda - program obyczajowy
11:55 W-11 Wydział Śledczy - W lesie na obrzeżach miasta policja znajduje ciało nastolatki. Dziewczyna była Czeszką...
14:00 Detektywi - program kryminalny
15:00 Szpital - program obycz.
16:00 Sędzia Anna Maria Wesołowska - serial sądowy
18:00 SOS Ekipy w akcji - program policyjny

19:00 Ukryta prawda - program obyczajowy
20:00 Ghost in the Shell - SF, USA, Indie, Hong Kong, Chiny, Kan., 2017. Major (Scarlett Johansson) jest hybrydą człowieka i robota. Agentka wchodzi w skład jednostki, która zajmuje się zwalczaniem terroryzmu i cyberprzestępczości.
22:20 Oszukać przeznaczenie III - horror, USA, Niemcy, 2006
00:00 Wdowy - sens., USA, Wlk. Bryt., 2018
02:40 Zgłoś remont - program lifestylowy
03:40 Fachowcy - program paradokumentalny
04:20 Dorota was urządzi - program lifestylowy

TV 4

06:00 Strażnik Teksasu - film akcji **07:55** Bogaty Dom - Biedny Dom - program paradok. **08:55** Policjantki i Policjanci - serial paradok. **10:55** Na Ratunek 112 - serial obyczajowy **11:55** Dlaczego ja? - serial paradokumentalny **13:55** Trudne sprawy - program obyczajowy **16:55** Policjantki i Policjanci - serial paradok. **18:00** Łowcy skarbów. Kto da więcej **19:00** Policjantki i Policjanci - serial paradok. **20:00** Uroczysko - serial krym. **21:00** Sprawiedliwi. Trójmiasto - serial kryminalny **22:00** Sprawiedliwi - Wydział Kryminalny **23:05** Battleship: Bitwa o Ziemię - sens., USA, Jap., 2012 **01:50** Love Island. Wyspa miłości - reality show **02:55** SuperLudzie - serial o osobach z niepełno-sprawnościami **05:30** Telezakupy TV Okazje

TV Trwam

09:45 Słowo życia **09:50** Św. na każdy dzień **10:00** Inf. dnia **10:15** Jak my to widzimy **10:45** Zew natury **11:00** Mocni w Wierze **11:35** Słowo życia **11:40** Ma się rozumieć **11:50** Św. na każdy dzień **12:00** Anioł Pański **12:03** Inf. dnia **12:20** Śladami Powstania Styczniowego na Podlasiu **13:05** Pod opieką Limanowskiej Pani **13:30** Msza św. **14:30** Republika Pawłowska **15:00** Sanktuarium Maria Schutz **15:50** Ma się rozumieć **16:00** Inf. dnia **16:10** Jestem mamą **16:25** Przyroda w Obiektywie **16:40** Zdrowie z Bożej Apteki **17:00** Wierzę w Boga **17:30** Rajd Katyński **17:55** Poczet Wlk. Polaków **18:00** Anioł Pański **18:05** Inf. dnia **18:15** Rozmowy niedok. **19:25** Św. na każdy dzień **19:30** Każdy maluch to potrafi **19:45** Modlitwa z udziałem dzieci **20:00** Inf. dnia **20:20** Różaniec **20:50** Myśląc Ojczyzna **21:00** Apel Jasn.

eprasa.pl ee4fd6fb16

ŚRODA • 24 czerwca

TVP 1

03:35 Mundial 2026
06:25 Na granicy wymarcia - Rezerwaty RPA - dok., Szwajc., 2024
07:00 Transmisja Mszy Świętej
07:30 Rodzina (nie od) święta - magazyn
08:00 Serwis Info; Pogoda Info
08:15 Czterdziestolatek - Gra wojenna, czyli na kwaterze - serial, Polska, 1977
09:20 Ranczo - serial kom., 2011
10:15 Komisarz Alex - serial krym.
11:05 Ojciec Mateusz - serial
12:00 Serwis Info
12:10 Agrobiznes; Agropogoda
12:40 Magazyn Rolniczy
12:55 Natura w Jedynce - Ukryte cuda europejskiej przyrody - Półwysep Iberyjski - dok., Niderlandy, 2022

14:00 Złoty chłopak - serial, 2022
15:00 Serwis Info; Pogoda Info
15:25 Gra słów. Krzyżówka - teleturniej
16:00 Dziedzictwo - serial, Turcja
17:00 Teleexpress
17:20 Pogoda
17:25 Jaka to melodia? - teleturniej muzyczny
18:05 Reporterzy - magazyn
18:25 Akacjowa 38 - serial, 2018
19:30 Program inform. 19.30
19:55 Pytanie dnia - rozmowa
20:10 Sport
20:15 Pogoda
20:25 Mundial 2026
02:25 Kawalerskie życie na obczyźnie - obycz., Polska, 1992
04:15 Wykrywacz kłamstw - magazyn
04:30 Pytanie dnia - rozmowa

TVP 2

05:35 M jak miłość - serial, Polska, 2024
06:25 Mozaika żydowska. Magazyn kulturalno-religijno-społeczny - magazyn
06:55 Dla niesłyszących - Barwy szczęścia - serial obycz., 2026
07:30 Pytanie na śniadanie - w tym: Serwis Info i Pogoda Flesz - magazyn poranny
11:30 Rodzinka.pl - serial komediowy
12:35 Koło fortuny - teleturniej
13:15 Panna młoda - serial obycz., Turcja, 2024
14:05 Va Banque - teleturniej
14:35 Na sygnale - serial fabularyzowany
15:05 La Promesa - serial obycz., 2024
16:00 Koło fortuny - teleturniej

16:35 Familiada - teleturniej
17:20 Panna młoda - serial obycz., Turcja, 2024
18:15 Va Banque - teleturniej
18:50 Jeden z dziesięciu - teleturniej
19:25 Barwy szczęścia - serial obycz., 2026
20:05 Omnibus - szybcy i mądrzy - teleturniej
20:55 Postaw na milion - teleturniej
21:50 Na sygnale - serial fabularyzowany
23:00 Ania - dok., Polska, 2022
00:35 Karol, władca Hiszpanii - serial kostiumowy, Hiszp., 2015
01:30 Nasz dom w górach - Gorzka miłość - serial obycz., Niemcy, 2019
02:30 Mundial 2026

TVN

05:40 Uwaga! - program interw.
05:55 Ukryta prawda - program obyczajowy
06:50 Kuchenne rewolucje - program kulinarno-rozrywkowy
07:45 Dzień Dobry TVN - magazyn poranny
11:20 Doradca smaku - program kulinarny
11:25 Kuchenne rewolucje - Dzisiaj odwiedzamy pizzerię „Pizza Bella" w Ustroniu oraz food track „Via Piada" w Krakowie.
13:40 Ukryta prawda - program obyczajowy
16:50 Szpital św. Anny - serial obycz., Polska
17:55 Detektywi - program kryminalny
19:00 Fakty
19:35 Sport
19:45 Pogoda
19:55 Uwaga! - program interwencyjny

20:15 Na Wspólnej - serial obycz., Polska
20:50 Mroczna dzielnica - sens., USA, 2001. Z policyjnych magazynów znikają narkotyki warte miliony dolarów. Każdy, kto podejmie się śledztwa, ryzykuje życiem...
23:05 World War Z - SF, USA, 2013
01:25 Szpital św. Anny - serial obycz., Polska
02:30 Uwaga! - program interwencyjny
02:50 Wallander - serial, Szwecja, Niemcy, Dania, Nor., Fin.
04:45 Nauka jazdy - reality show
05:10 Recepta na stary dom - program edukacyjny

POLSAT

06:00 Nowy dzień
08:30 Malanowski i Partnerzy - serial kryminalny
09:30 Trudne sprawy - program obyczajowy
11:35 Gliniarze - Jeden z warszawskich policjantów zostaje wmieszany w przestępczą aferę. Sprawa dotyczy jego ojca, który miał kryminalną przeszłość.
13:35 Dlaczego ja? - serial paradokumentalny
15:50 Wydarzenia - program informacyjny
16:20 Pogoda
16:25 Interwencja - magazyn reporterów
16:40 Gliniarze - serial paradokumentalny
18:50 Wydarzenia - program informacyjny
19:15 Gość Wydarzeń - rozmowa dnia
19:30 Sport
19:45 Pogoda

20:00 Liga Narodów w siatkówce mężczyzn Polska-Belgia
22:30 Volta - kom., Polska, 2017. Bruno Volta (Andrzej Zieliński) to prawdziwy „kiler" w rozwiązywaniu zagadek i przeglądaniu ludzi na wylot. Pewnego dnia jego umysł zostaje postawiony w stan pełnej gotowości.
00:45 Spadaj tato - kom., USA, 2012. Pragnąc odbudować relacje z synem, Donny musi zmierzyć się z konsekwencjami swoich wątpliwych zdolności wychowawczych.
03:15 Nasz Nowy Dom - program rozrywkowy
04:40 Disco Gramy
05:25 Telezakupy TV Okazje

TVP Kultura

06:05 Afisz kulturalny ekstra
06:15 Anna Jantar - widowisko rozrywkowe
06:45 Tamte lata, tamte dni - Małgorzata Potocka
07:25 Pan wzywał, Milordzie - serial kom., Wlk. Bryt., 1988
08:25 Klub profesora Tutki - serial, Polska, 1968
09:00 Wakacje z duchami - serial, Polska, 1970
10:10 Wielki bieg - dram., Polska, 1987
12:05 Duże zwierzę - obycz., Polska, 2000 ●
13:35 Legendy Paryża - serial dokumentalny, Franc., 2024
14:35 Kariera Nikodema Dyzmy - serial, Polska, 1980
15:40 Meta - film TVP, 1971
17:00 Wakacje z duchami - serial, Polska, 1970
18:15 Muzeum Polskiej Piosenki - „Moja i Twoja nadzieja" - Hey, 2016

18:30 Informacje kulturalne
18:55 Pan wzywał, Milordzie - serial kom., Wlk. Bryt., 1988
20:00 Powrót Sherlocka Holmesa - serial, Wlk. Bryt., 1986
21:05 Wspomnienie lata - obycz., Polska, 2016 ●
22:45 Informacje kulturalne
23:15 Blisko - fab., Niderl., Franc., Belgia, 2022
01:10 Jazz Jamboree 96 - Jarosław Śmietana i Wojciech Karolak Combo
02:10 Sibelius. Siedem symfonii - Czwarta symfonia - serial dokumentalny, Fin., 2015
03:35 Burzliwe dzieje Kresów - dok., Polska, 2016
04:20 Romans prowincjonalny - obycz., Polska, 1976
05:30 Teledyski

TV Puls

06:00 Policjanci z Miami - serial kryminalny
08:00 Kobra - oddział specjalny - Semir prowadzi śledztwo, które kończy się eksplozją na autostradzie. W wypadku ginie kierowca, który był specjalistą od włamań...
10:00 Maria z przedmieścia - serial obyczajowy
12:00 Nie igraj z aniołem - serial obyczajowy
13:00 Wspaniałe stulecie - serial kostiumowy
14:00 Kurierzy - Do „Twojej Paczki" wpada zestresowany klient - 40-letni Jerzy. Twierdzi, że wysłał paczkę pod zły adres...
15:00 Lombard. Życie pod zastaw - paradokument
17:00 Kurierzy - serial paradokumentalny
18:00 Lombard. Życie pod zastaw - paradokument

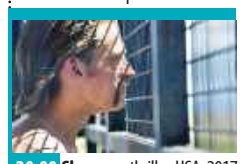

20:00 Skazany - thriller, USA, 2017. Biznesmen Jacob Harlon (Nikolaj Coster-Waldau) trafia do więzienia po spowodowaniu śmiertelnego wypadku. By przetrwać za kratkami, musi nauczyć się obowiązujących w zakładzie karnym reguł...
22:20 Tajniak - akcja, Australia, 2023. Były agent Ryan (Sam Worthington), po przejściu na emeryturę stara się odbudować relację z synem.
00:30 Pętla - akcja, Polska, 2020
02:35 Dzielnica strachu - serial kryminalny
03:35 Lombard. Życie pod zastaw - paradokument
05:00 Dzielnica strachu - serial

TVN 7

05:20 Ten moment - program o ludziach i chwilach, które na zawsze odmieniły ich los.
05:55 Szkoła - Oskar Kamiński z 3a liceum spędził miesiąc w areszcie za obrażanie policjanta. Teraz chłopak musi nosić opaskę na nodze elektroniczną.
08:45 Ukryta prawda - program obyczajowy
11:55 W-11 Wydział Śledczy - program kryminalny
14:00 Detektywi - 40-latka i jej córka zostają napadnięte i rozpoznają jednego ze sprawców. To mężczyzna mieszkający po sąsiedzku...
15:00 Szpital - Pacjentem doktora Wojciecha Jarosza jest 37-latek, który trafił na SOR tuż po powrocie z Kanady. Mężczyzna zemdlał na lotnisku...
16:00 Sędzia Anna Maria Wesołowska - serial sądowy

18:00 SOS Ekipy w akcji - program policyjny
19:00 Ukryta prawda - program obyczajowy
20:00 Tożsamość strachu - sens., USA, 2021. Rain (Madison Iseman) to cierpiąca na schizofrenię i zmagająca się z halucynacjami nastolatka, która była świadkiem porwania dziecka, a jedyną osobą, która jej wierzy jest Caleb.
22:30 Zabójcy - sens., USA, Franc., 1995
01:00 Od kołyski aż po grób - sens., USA, 2003
03:10 Żyjąc z potworem - historie ludzi mieszkających z zabójcą
04:10 Fachowcy - program paradokumentalny

TV 4

06:00 Strażnik Teksasu - film akcji **07:55** Bogaty Dom - Biedny Dom - program paradok. **08:55** Policjantki i Policjanci - serial paradok. **10:55** Na Ratunek 112 - serial obyczajowy **11:55** Dlaczego ja? - serial paradokumentalny **13:55** Trudne sprawy - program obyczajowy **16:55** Policjantki i Policjanci - serial paradok. **18:00** Łowcy skarbów. Kto da więcej **19:00** Policjantki i Policjanci - serial paradok. **20:00** Uroczysko - serial krym. **21:00** Sprawiedliwi. Trójmiasto - serial kryminalny **22:00** Sprawiedliwi - Wydział Kryminalny **23:05** Battleship: Bitwa o Ziemię - sens., USA, Jap., 2012 **01:50** Love Island. Wyspa miłości - reality show **02:55** SuperLudzie - serial o osobach z niepełnosprawnościami **05:30** Telezakupy TV Okazje

TV Trwam

09:30 Sanktuaria polskie **09:50** Św. na każdy dzień **10:00** Audiencja Generalna Ojca Św. Leona XIV z Watykanu **11:10** Mateczniki Polskości **11:25** Jestem mamą **11:40** Myśląc Historia **11:50** Odnaleźć siebie **12:00** Anioł Pański **12:03** Inf. dnia **12:20** Bawer - Moja Walka **13:30** Msza św. **14:30** Historia we fraszkach - od Mieszka po Staszka **14:50** Matusia - siostra Matylda Getter **15:50** Ma się rozumieć **16:00** Inf. dnia **16:10** Na zdrowie **16:30** Rozmowy o edukacji **17:00** Po stronie prawdy **17:55** Poczet Wlk. Polaków **18:00** Anioł Pański **18:05** Inf. dnia **18:15** Rozmowy niedok. **19:20** Odnaleźć siebie **19:30** Bóg z nami **20:00** Inf. dnia **20:20** Różaniec **20:50** Myśląc Ojczyzna **21:00** Apel Jasnog. **21:20** Inf. dnia **21:40** Polski Punkt Widzenia **22:00** Przetrwaliśmy **22:30** Edek - idol na dziś

CZWARTEK • 25 czerwca

TVP 1

05:00 Złoty chłopak - serial obyczajowy, 2022
05:50 Akacjowa 38 - serial kostiumowy, 2018
07:00 Transmisja Mszy Świętej z Sanktuarium Matki Bożej na Jasnej Górze
07:30 Pełnia Wiary - magazyn
08:00 Serwis Info; Pogoda Info
08:10 Czterdziestolatek - Z dala od ludzi, czyli coś swojego - serial, Polska, 1977
09:05 Ranczo - serial komediowy, 2011
09:55 Liturgia prawosławna w Jabłecznej
11:25 63. KFPP w Opolu - Kiedy mnie już nie będzie... W hołdzie Magdzie Umer i Agnieszce Osieckiej
12:00 Serwis Info
12:10 Agrobiznes; Agropogoda

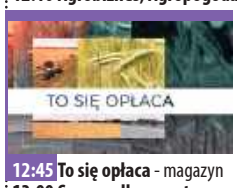

12:45 To się opłaca - magazyn
13:00 Sprawa dla reportera
14:00 Złoty chłopak - serial obycz., 2022
15:00 Serwis Info
15:00 Pogoda Info
15:25 Gra słów. Krzyżówka - teleturniej
16:00 Dziedzictwo - serial obyczajowy, Turcja
17:00 Teleexpress
17:20 Pogoda
17:25 Jaka to melodia? - teleturniej muzyczny
18:05 Reporterzy - magazyn
18:25 Akacjowa 38 - serial, 2018
19:30 Program inform. 19.30
19:55 Pytanie dnia - rozmowa
20:10 Sport
20:15 Pogoda
20:30 Ojciec Mateusz - serial
21:25 Mundial 2026

TVP 2

05:30 M jak miłość - serial, Polska, 2024
06:20 Operacja zdrowie - magazyn medyczny
06:55 Dla niesłyszących - Barwy szczęścia - serial obycz., 2026
07:30 Pytanie na śniadanie - w tym: Serwis Info i Pogoda Flesz
11:30 Rodzinka.pl - serial kom.
12:35 Koło fortuny - teleturniej
13:15 Panna młoda - serial obycz., Turcja, 2024
14:05 Va Banque - teleturniej
14:35 Na sygnale - serial fabularyzowany
15:05 La Promesa - serial obycz., 2024
16:00 Koło fortuny - teleturniej
16:35 Familiada - teleturniej
17:20 Panna młoda - serial obycz., Turcja, 2024
18:15 Va Banque - teleturniej

18:50 Jeden z dziesięciu - teleturniej
19:25 Barwy szczęścia - serial obycz., 2026
20:05 Omnibus - szybcy i mądrzy - teleturniej
20:55 Kocham Cię, Polsko! - zabawa quizowa
22:25 Daleko od szosy - Ania - serial, Polska, 1976
23:50 Żona do podziału - kom., Franc., 2015. Francois (Franck Dubosc) i Charlotte (Pascale Arbillot) prowadzą razem hotel z wykwintną restauracją na wybrzeżu. Ich sytuację komplikuje powrót pierwszego męża Charlotte, Alexa.
01:20 Kruk - Szepty słychać po zmroku - serial krym.
03:30 Akacjowa 38 - serial

TVN

05:40 Uwaga! - program interwencyjny
05:55 Ukryta prawda - program obyczajowy
06:50 Kuchenne rewolucje - program kulinarno-rozrywkowy
07:45 Dzień Dobry TVN - magazyn poranny
11:20 Doradca smaku - program kulinarny
11:25 Kuchenne rewolucje - program kulinarno-rozrywkowy
13:40 Ukryta prawda - program obyczajowy
16:50 Szpital św. Anny - serial obycz., Polska
17:55 Detektywi - program kryminalny
19:00 Fakty
19:35 Sport
19:45 Pogoda
19:55 Uwaga! - program interw.
20:15 Na Wspólnej - serial obycz., Polska

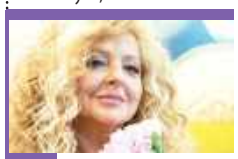

20:50 Kuchenne rewolucje - program kulinarno-rozrywkowy
22:00 Nie wszystko złoto, co się świeci - przygod., USA, 2008. Ben Finnegan (McConaughey) zaprzepaścił w swoim życiu małżeństwo z piękną Tess, własny biznes i szczęście rodzinne, a wszystko z powodu obsesji jaka go opętała przez laty
00:10 Starsky i Hutch - kom., USA, 2004
02:25 Szpital św. Anny - serial obycz., Polska
03:25 Uwaga! - program interwencyjny
03:45 Największe polskie katastrofy - dokument
04:45 Nauka jazdy - reality show
05:10 Recepta na stary dom

POLSAT

06:00 Nowy dzień
08:30 Malanowski i Partnerzy - Wieczór w biurze detektywistycznym. Natalia Polaczyk dziękuje Malanowskiemu, że zgodził się ją przyjąć o tak późnej porze. Sytuacja jest jednak wyjątkowa...
09:30 Trudne sprawy - program obyczajowy
11:35 Gliniarze - paradokument
13:41 Dlaczego ja? - serial
15:50 Wydarzenia - program informacyjny
16:20 Pogoda
16:25 Interwencja - magazyn reporterów
16:40 Gliniarze - paradokument
18:50 Wydarzenia - program informacyjny
19:15 Gość Wydarzeń - rozmowa
19:30 Sport
19:45 Pogoda
20:00 Liga Narodów w siatkówce mężczyzn Polska-Turcja

22:30 King's Man: Pierwsza misja - sens., Wlk. Bryt., USA, 2021. Gdy najgorsi tyrani w historii i mistrzowie zbrodni zbierają się, aby doprowadzić do wybuchu wojny, jeden człowiek ściga się z czasem, aby ich powstrzymać.
01:10 To tylko seks - kom., USA, 2011. Mila Kunis i Justin Timberlake jako dwoje niepoprawnych romantyków, którzy spotykają się w Nowym Jorku i naiwnie wierzą, że dodanie seksu do ich przyjaźni nie doprowadzi do komplikacji.
03:35 Nasz Nowy Dom - program rozrywkowy
04:55 Disco Gramy
05:40 Telezakupy TV Okazje

TVP Kultura

06:10 Afisz kulturalny ekstra
06:20 Zbigniew Wodecki - widowisko rozrywkowe
06:45 Tamte lata, tamte dni - Henryk Talar - magazyn
07:25 17 Krajowy Festiwal Piosenki Polskiej Opole '79 fragmenty - koncert, 1979
07:55 Pan wzywał, Milordzie - serial kom., Wlk. Bryt., 1988
09:00 Wakacje z duchami - serial, Polska, 1970
10:15 Meta - film TVP, 1971
11:35 Ciuciubabka - film TVP, 1977
12:35 Reżyserzy - Billy Wilder - dok., Wlk. Bryt., 2018
13:35 Kariera Nikodema Dyzmy - serial, Polska, 1980
14:45 Cwał - komediodramat, Polska, 1995
16:45 Wakacje z duchami - serial, Polska, 1970
17:20 Siedem życzeń - Rademenes - serial, Polska, 1984

18:15 Dzień, w którym umarła gwiazda rocka - Tom Petty - dok., Wlk. Bryt., 2018
18:55 Pan wzywał, Milordzie - serial kom., Wlk. Bryt., 1988
20:00 Korczak - dram., Polska, Niemcy, 1990
22:10 The Doors, za kulisami - dok., Wlk. Bryt., 1970
23:05 Wspomnienie lata - obycz., Polska, 2016 ●
00:45 Kino nocne - Kod Annie Parker - fab., USA, 2013
02:35 Informacje kulturalne - magazyn
03:05 Podróże z historią - Wśród Hucułów - dokument, Polska, 2016
03:50 Rośliny trujące - film TVP, 1985
05:10 Teledyski

TV Puls

06:00 Policjanci z Miami - serial kryminalny
08:00 Kobra - oddział specjalny - Semir i Paul ścigają niepozorną kobietę, która jest podejrzewana o zabójstwo męża. Wkrótce odkrywają, że jej mąż był członkiem tajemniczej sekty.
10:00 Maria z przedmieścia - serial obyczajowy
12:00 Nie igraj z aniołem - serial obyczajowy
13:00 Wspaniałe stulecie - serial kostiumowy
14:00 Kurierzy - serial paradokumentalny
15:00 Lombard. Życie pod zastaw - paradokument fabularny
17:00 Kurierzy - serial paradokumentalny
18:00 Lombard. Życie pod zastaw - paradokument fabularny

20:00 Igrzyska śmierci: W pierścieniu ognia - akcja, USA, 2013. Minął rok po bezprecedensowym wygraniu 74. Igrzysk Śmierci przez Katniss Everdeen (Jennifer Lawrence) i Peety Mellarka (Josh Hutcherson)...
23:00 Igrzyska śmierci: Kosogłos. Część 1 - akcja, USA, Kan., Franc., 2014
01:20 Lombard. Życie pod zastaw - paradokument
02:20 Dzielnica strachu - serial kryminalny
03:20 Menu na miarę - program kulinarny
04:20 Taki jest świat - przegląd wydarzeń z całego globu.
05:00 Dzielnica strachu - serial kryminalny

TVN 7

05:20 Ten moment - program opowiada o ludziach i chwilach, które na zawsze odmieniły ich los.
05:55 Szkoła - Mateusz Wójcik z licealnej 1c jest młodym piłkarzem i świetnie sobie radzi w trzecioligowym zespole. Najbliższy mecz może zadecydować o jego przyszłości.
08:45 Ukryta prawda - program obyczajowy
11:55 W-11 Wydział Śledczy - W luksusowym hotelu dochodzi do zabójstwa biznesmena. Policja ustala, że spędził tam wieczór ze swoim kochankiem.
14:00 Detektywi - program kryminalny
15:00 Szpital - program obycz.
16:00 Sędzia Anna Maria Wesołowska - serial sądowy
18:00 SOS Ekipy w akcji - program policyjny

19:00 Ukryta prawda - program obyczajowy
20:00 Bękarty - kom., USA, 2017. Bracia Kyle i Peter dorastali w przekonaniu, że ich ojciec zmarł, gdy byli jeszcze dziećmi. Przypadkowo jednak odkrywają, że przez cały czas żyli w kłamstwie.
22:25 Na twoim miejscu - kom., Polska, 2023
00:35 Kosmiczni kowboje - SF, USA, 2000. Rosjanie stracili kontrolę nad starym satelitą. Proszą NASA o pomoc w naprawieniu urządzenia...
03:15 Zgłoś remont - program lifestylowy
04:10 Fachowcy - program paradokumentalny

TV 4

06:00 Strażnik Teksasu - film akcji **07:55** Bogaty Dom - Biedny Dom - program paradok. **08:55** Policjantki i Policjanci - serial paradok. **10:55** Na Ratunek 112 - serial obyczajowy **11:55** Dlaczego ja? - serial paradokumentalny **13:55** Trudne sprawy - program obyczajowy **16:55** Policjantki i Policjanci **18:00** Łowcy skarbów. Kto da więcej **19:00** Policjantki i Policjanci - serial paradok. **20:00** Uroczysko - serial krym. **21:00** Sprawiedliwi. Trójmiasto **22:05** Sprawiedliwi - Wydział Kryminalny **23:05** Terminator: Ocalenie - sens., USA, 2009 **01:30** Love Island. Wyspa miłości - reality show **02:35** Interwencja - magazyn reporterów **02:55** Śmierć na 1000 sposobów **03:25** Lubię disco! **04:25** Top 10 - Lista Przebojów **05:30** Telezakupy TV Okazje

TV Trwam

09:20 Bóg z nami **09:45** Oświadczenie Fundacji Lux Veritatis **10:00** Inf. dnia **10:15** Rozmowy niedok. **11:25** Myśląc Ojczyzna **11:35** Przyroda i ludzie **12:00** Anioł Pański **12:03** Inf. dnia **12:20** Wykłady z kongresu **12:50** Mateczniki Polskości **13:00** Kościół w Palczy, wspólnota Pana Jezusa **13:20** Przegląd Tyg. „Niedziela" **13:30** Msza św. **14:30** Życie jest piękne **15:00** Po stronie prawdy **15:50** Ma się rozumieć **16:00** Inf. dnia **16:10** Z wędką nad wodę **16:35** Sól ziemi **17:05** Akademia pro-life **17:30** Odpowiedzialni za Kościół **17:55** Poczet Wlk. Polaków **18:00** Anioł Pański **18:05** Inf. dnia **18:15** Rozmowy niedok. **19:25** Św. na każdy dzień **19:30** Każdy maluch to potrafi **19:45** Modlitwa z udziałem dzieci **20:00** Inf. dnia **20:20** Różaniec **20:50** Głos Polski **21:00** Apel Jasnog. **21:20** Informacje dnia

eprasa.pl ee4fd6fb16

Uważajcie na rondzie!
Jest odpowiedź GDDKiA

STRZELIN

Do sprawy niebezpiecznego rozwiązania drogowego przy rondzie w Strzelinie wracamy po publikacji naszego artykułu sprzed kilku tygodni. Przypomnijmy – chodzi o tzw. bajpas, czyli łącznik pomiędzy ul. Dzierżoniowską a ul. Ząbkowicką. To właśnie tam dochodzi do sytuacji, która dla wielu kierowców jest nielogiczna – zgodnie z oznakowaniem pierwszeństwo mają pojazdy wyjeżdżające z łącznika, a nie te jadące drogą wojewódzką.

Jak pisaliśmy wcześniej, w praktyce zdecydowana większość kierowców zachowuje się odwrotnie. Kilka minut obserwacji wystarczy, aby zobaczyć, że niemal wszyscy jadący ul. Ząbkowicką nie ustępują pierwszeństwa pojazdom z łącznika. To właśnie rozbieżność między przepisami a przyzwyczajeniami stwarza realne zagrożenie. Jak po naszej publikacji zauważył jeden z Czytelników, podobna sytuacja ma miejsce także przy bajpasie między ul. Ząbkowicką a ul. Wojska Polskiego.

Po publikacji artykułu skierowaliśmy pytania do zarządcy drogi, czyli Generalnej Dyrekcji Dróg Krajowych i Autostrad.

Zadaliśmy konkretne pytania:

1. Czy sytuacja na rondzie (łączniku) jest znana GDDKiA?
2. W tej sprawie były kierowane do Was informacje od policji. Czy była jakaś odpowiedź?
3. Czy planujecie zapoznać się z tą sytuacją i wprowadzić zmiany – poprawić bezpieczeństwo?
4. Jak jest w podobnych przypadkach przy rondach, kiedy mały łącznik dochodzi do drogi wojewódzkiej? Czy również łącznik ma pierwszeństwo nad drogą wojewódzką?

Odpowiedź GDDKiA nie pozostawia wątpliwości

W ubiegłym tygodniu na zadane pytania otrzymaliśmy odpowiedzi. Zarządca informuje, że „sytuacja ruchowa w rejonie niedawno przebudowanego ronda jest nam znana", a sama inwestycja miała poprawić bezpieczeństwo wszystkich uczestników ruchu. W ramach przebudowy poszerzono jezdnię wokół wyspy centralnej, odsunięto przejścia dla pieszych od tarczy ronda oraz doświetlono je i wyposażono w fakturowe oznakowanie dla osób niewidomych i niedowidzących.

Jednocześnie przyznano, że pojawiają się wątpliwości kierowców dotyczące zasad pierwszeństwa. „Posiadamy informacje dotyczące wątpliwości części kierujących związane ze sposobem zachowania się w rejonie wylotów z ronda" – czytamy w odpowiedzi. W tej sprawie prowadzona była korespondencja m.in. z Komendą Powiatową Policji w Strzelinie oraz Strażą Miejską.

Policja interweniowała

Jak wynika z dokumentów, policja nie tylko zgłaszała problem, ale także wskazywała na trudności interpretacyjne w codziennej praktyce. Funkcjonariusze zwracali uwagę, że obecna organizacja ruchu utrudnia jednoznaczną ocenę pierwszeństwa w przypadku zdarzeń drogowych.

GDDKiA potwierdza, że takie pismo wpłynęło, a odpowiedź została przekazana w maju tego roku.

Co ciekawe, z policyjnych materiałów wynika również, że przed przebudową skrzyżowania sytuacja była dla kierowców bardziej czytelna. Wówczas na wylotach z łączników znajdowały się znaki „ustąp pierwszeństwa", a drogi główne były wyraźnie oznaczone. Po zmianach to oznakowanie zniknęło.

Czy będą zmiany?

To najważniejsze pytanie dla kierowców. I tu pojawia się konkret. Choć GDDKiA podkreśla, że obecne rozwiązanie było analizowane i – w ich ocenie – jest poprawne, to jednocześnie przyznaje, że praktyka pokazuje coś innego.

„Biorąc pod uwagę problemy z interpretacją pierwszeństwa również przez lokalne służby, celem jednoznacznego wskazania podporządkowania jezdni dodatkowych zdecydowano o uzupełnieniu oznakowania na tym wlocie" – informuje zarządca drogi.

To oznacza, że zmiany są planowane i mają polegać właśnie na doprecyzowaniu pierwszeństwa – najprawdopodobniej poprzez ustawienie odpowiednich znaków.

Nie stanie się to jednak od razu. Procedura wymaga przygotowania projektu zmiany stałej organizacji ruchu, a następnie uzyskania opinii m.in. Komendy Wojewódzkiej Policji, Dolnośląskiej Służby Dróg i Kolei oraz Urzędu Marszałkowskiego.

Dopiero po zatwierdzeniu tych dokumentów nowe oznakowanie będzie mogło zostać wprowadzone w terenie.

W obecnej sytuacji, wbrew praktyce stosowanej na rondzie, to pojazd z lewej strony ma pierwszeństwo przed pojazdem jadącym od ronda

Dlaczego tak to wygląda?

W odpowiedzi na nasze czwarte pytanie GDDKiA wyjaśnia, że rozwiązanie zastosowane w Strzelinie nie jest typowe.

„Rozwiązania w rejonie ronda w Strzelinie nie należą do typowych" – podkreślono.

Ma to wynikać z kilku czynników: istniejącej zabudowy miejskiej, ograniczonej ilości miejsca, dużej liczby wlotów oraz konieczności dostosowania ronda do różnych funkcji, w tym obsługi ruchu lokalnego i tranzytowego.

Łączniki, czyli tzw. bajpasy, stosowane są w celu zwiększenia przepustowości rond i ograniczenia liczby punktów kolizyjnych. W typowych rozwiązaniach posiadają one jednak jednoznaczne oznakowanie podporządkowania wobec drogi głównej. W Strzelinie – jak pokazuje praktyka – zabrakło tego jednoznacznego wskazania.

Co nas czeka?

Z odpowiedzi GDDKiA wynika również, że już trwają przygotowania do szerszych zmian organizacji ruchu na rondzie im. Zesłańców Sybiru. Po uzyskaniu wymaganych opinii, mają zostać one wprowadzone. To dobra wiadomość dla kierowców, którzy od miesięcy sygnalizują problem.

Do czasu wprowadzenia zmian, sytuacja jednak się nie zmienia. Wciąż obowiązuje zasada prawej strony, czyli pierwszeństwo mają pojazdy wyjeżdżające z łącznika.

Dlatego – mimo że intuicja podpowiada coś innego – warto w tym miejscu zachować szczególną ostrożność. Bo to właśnie rozbieżność między przepisami a przyzwyczajeniami jest tu największym zagrożeniem.

Andrzej Kaczmarek

eprasa.pl ee4fd6fb16

Pogoda nie dopisała, ale artyści tak

WIĄZÓW

W minioną sobotę, 13 czerwca, odbyło się Święto Wiązowa. Tradycyjna impreza zgromadziła nie tylko mieszkańców miasta, którzy – jak co roku – licznie pojawili się przede wszystkim na koncertach, z finałowym występem Skolima. Wcześniej frekwencja była nieco mniejsza, na co wpływ miała deszczowa i zmienna pogoda.

Na stadionie Świtezi, gdzie zorganizowano wydarzenie, na najmłodszych czekały stoiska z drobiazgami do kupienia oraz park rozrywki z atrakcjami do zabawy. Nie zabrakło także zaplecza gastronomicznego z różnorodnymi przekąskami i napojami. Uczestnicy mogli odwiedzić stoiska z wyrobami kulinarnymi oraz ciekawostkami przygotowanymi przez wystawców.

Publiczność podczas koncertów dopisała. Fot. UMiG Wiązów

Na wydarzenie mieszkańcy przyszli całymi rodzinami

Wydarzenie rozpoczął burmistrz Wiązowa Jerzy Krochmalny, który oficjalnie otworzył imprezę i przywitał zgromadzonych mieszkańców. Następnie scena została oddana najmłodszym artystom z gminnych placówek oświatowych. Od godziny 16.00 swoje programy prezentowały dzieci ze Szkoły Podstawowej im. Piastów Śląskich w Wiązowie, Szkoły Podstawowej im. Jana Pawła II w Jaworowie, Przedszkola Miejskiego „Bajkowy Ogród" oraz grupy taneczne działające przy Gminnej Bibliotece Publicznej w Wiązowie.

Występ najmłodszych artystów z gminy Wiązów. Fot. UMiG Wiązów

Skolim zgromadził największą publiczność. Fot. UMiG Wiązów

Wieczorna część imprezy przyciągnęła największą liczbę uczestników. O godzinie 19.00 na scenie wystąpił Letni Podryw, następnie publiczność bawiła się przy muzyce DJ Dziekana, o 21.00 zaprezentował się WonerS, a o 21.45 miał rozpocząć się koncert gwiazdy wieczoru – Skolima, na który czekała największa część publiczności. Niestety, z przyczyn pogodowych koncert znacznie się opóźnił, jednak nie zniechęciło to fanów artysty, którzy cierpliwie na niego czekali.

AK

Uczestników wydarzenia balonami witał burmistrz Jerzy Krochmalny. Fot. UMiG Wiązów

Radość rodziców i dzieci

Jak widać, humor dopisywał

Sukces uczniów ze Skoroszowic na turnieju wojewódzkim

POWIAT

19 maja uczniowie Specjalnego Ośrodka Szkolno-Wychowawczego w Skoroszowicach reprezentowali swoją placówkę podczas XV Wojewódzkiego Turnieju Bezpieczeństwa w Ruchu Drogowym, którego organizatorem był Specjalny Ośrodek Szkolno-Wychowawczy nr 10 we Wrocławiu.

Skoroszowicka drużyna z medalami: (od lewej) Piotr Wojna, Gabriel Kiezik oraz Kamil Tarnowski

W rywalizacji uczestniczyły drużyny z całego województwa dolnośląskiego. Turniej składał się z konkurencji teoretycznych i praktycznych, wymagających od uczestników zarówno szerokiej wiedzy z zakresu przepisów ruchu drogowego, jak i wysokich umiejętności praktycznych.

Uczniowie rozwiązywali test obejmujący 25 pytań dotyczących zasad ruchu drogowego, przepisów obowiązujących pieszych, rowerzystów i motorowerzystów, znajomości znaków drogowych oraz sytuacji występujących na drodze. Następnie rywalizowali w jeździe rowerem po miasteczku ruchu drogowego, pokonując wyznaczoną trasę i realizując wylosowane zadania zgodnie z obowiązującymi przepisami.

Kolejnym etapem był rowerowy tor przeszkód, obejmujący m.in. przejazd po równoważni, „tarce", „ósemce", „żmijce", pochylni, rynnie i „łezce", a także przewożenie przedmiotu, zawracanie w kwadracie oraz zatrzymanie roweru w wyznaczonym miejscu bez potrącenia przeszkody.

Dużym wyzwaniem była również konkurencja z zakresu udzielania pierwszej pomocy przedmedycznej. Drużyny miały pięć minut na wykonanie zadania praktycznego polegającego na udzieleniu pomocy osobie poszkodowanej. Oceniano m.in. zapewnienie bezpieczeństwa ratownikowi i poszkodowanemu, ocenę sytuacji, badanie poszkodowanego, wezwanie pomocy, tamowanie krwotoków, unieruchamianie kończyn, wykonanie opatrunków, wsparcie psychiczne oraz współpracę w zespole.

Pomimo silnej konkurencji, uczniowie ze Skoroszowic zaprezentowali wysoki poziom przygotowania, dużą wiedzę i doskonałe umiejętności praktyczne. Ich zaangażowanie, determinacja i odpowiedzialne podejście do wykonywanych zadań zaowocowały znakomitym wynikiem – drużyna wywalczyła III miejsce w klasyfikacji końcowej.

Anna Nakonieczny

eprasa.pl ee4fd6fb16

Z CYKLU: OKIEM PRZEWODNIKA

Wakacyjne szlaki

STRZELIN

Przed nami, jakże wyczekiwany, letni szczyt sezonu. Uczniowie już odliczają minuty do ostatniego dzwonka, a dorośli radośnie zacierają ręce na myśl o zasłużonym urlopie. Niezależnie od wieku, łączy nas jedno – marzenie o chwili wytchnienia od codziennych obowiązków oraz możliwość spędzenia czasu z najbliższymi. Do letnich wyjazdów przygotowujemy się często z dużym wyprzedzeniem, rezerwując noclegi, planując trasy podróży czy kupując bilety lotnicze, aby w dniu wyjazdu móc cieszyć się spokojem i zasłużonym wypoczynkiem.

Wakacje nieodłącznie kojarzą się z podróżami. Jedni wybiorą gwarne nadmorskie kurorty, inni zaś zdecydują się na zagraniczne wojaże, aby poznawać nowe kultury, smaki i krajobrazy. Będą też tacy, którzy swój odpoczynek odnajdą wśród polskich gór, jezior czy lasów. Każdy sposób spędzania wolnego czasu jest dobry, jeśli pozwala oderwać się od codzienności i naładować życiowe baterie.

Warto jednak pamiętać, że podróżowanie nie musi ograniczać się wyłącznie do miejsc znajdujących się na pierwszych stronach przewodników turystycznych. Często skupiamy się na najbardziej rozpoznawalnych atrakcjach, odwiedzanych przez tysiące turystów. Zapominając, że prawdziwe perełki mogą kryć się nieco dalej od utartych szlaków. Tymczasem to właśnie te mniej oczywiste miejsca potrafią zaskoczyć swoją historią, autentycznością i atmosferą.

Niekiedy wystarczy zboczyć kilka kilometrów z głównej trasy, zajrzeć do niewielkiego miasteczka, odwiedzić lokalne muzeum, wspiąć się na wieżę widokową czy posłuchać opowieści miejscowych przewodników, aby odkryć coś naprawdę wyjątkowego. Takie doświadczenia często pozostają w pamięci na dłużej niż zdjęcia wykonane przy najbardziej obleganych atrakcjach. Pozwalają również spojrzeć na odwiedzane regiony z zupełnie innej perspektywy i docenić ich niepowtarzalny charakter.

Wzgórze Gromnik wraz z znajdującą się na szczycie wieżą jest jedną z największych atrakcji powiatu strzelińskiego

Nie trzeba zresztą wyjeżdżać daleko, aby przeżyć interesującą przygodę. Przecież Polska pełna jest miejsc o bogatej historii i niezwykłym dziedzictwie, które wciąż czekają na odkrycie. Wiele miast i miasteczek mija się przelotem na swojej trasie, rzadko robiąc w nich krótkie postoje. Dotyczy to również naszego Strzelina. Obiektywnie patrząc, nie jesteśmy (jeszcze) obowiązkowym przystankiem na każdej turystycznej trasie, a charakterystyczne zakątki i zabytki naszego miasta, nie zawsze są znane wszystkim jego mieszkańcom, choć na co dzień mijają je wielokrotnie. Dlatego też zbliżające się wakacje mogą być doskonałą okazją, aby spojrzeć na swoje miasto oczami turysty i na nowo odkryć jego uroki.

Także w tym roku Strzelin przygotowuje propozycje zarówno dla mieszkańców, jak i odwiedzających nas gości. Wśród nich znajdą się liczne wydarzenia kulturalne, możliwość poznawania lokalnej historii, zwiedzanie miejsc na co dzień niedostępnych oraz inicjatywy zachęcające do aktywnego spędzania wolnego czasu. To również dobra okazja, by przekonać się, że interesujące atrakcje znajdują się nie tylko w odległych zakątkach świata, ale często tuż obok nas.

Rozpoczynające się wakacje niech będą więc czasem odpoczynku, spotkań i nowych doświadczeń. Niezależnie od tego, czy wybierzemy egzotyczne kierunki, polskie wybrzeże, górskie szlaki czy też pozostaniemy bliżej domu, znajdźmy choć chwilę, by dać też szansę miejscom mniej oczywistym. Być może to właśnie one staną się źródłem najpiękniejszych wspomnień tego lata. Życzmy sobie udanego, bezpiecznego wypoczynku oraz otwartości na odkrywanie tego, co nieznane – zarówno daleko od domu, jak i tutaj, w Strzelinie.

Andrzej Morka, specjalista ds. turystyki, Centrum Informacji Turystycznej

Zamów reklamę
Zadzwoń

502 601 247

eprasa.pl ee4fd6fb16

Uwaga – cyfra w nawiasie, po ogłoszeniu, oznacza numer gazety w roku 2026, w której po raz pierwszy opublikowano jego treść. Każde ogłoszenie publikujemy w dwóch numerach gazety.

MOTORYZACJA
SAMOCHODY MOTOCYKLE

sprzedam, kupię:

*Sprzedam audi 80 b4, 1992 r., 2.0 benzyna, gaz, Przeworno, cena do uzgodnienia, tel. 669 091 179 (*)

CZĘŚCI SAMOCHODOWE, PRZYCZEPY

sprzedam, kupię:

*Sprzedam felgi stalowe do polo, skody, seata, 5jx14H2 komplet 4 szt. nieużywanych, oryginalnych. Dołożę bezpłatnie łańcuchy śniegowe, cena do negocjacji. Tel. 602 450 170 (1-23)

* Sprzedam tanio komplet opon letnich 4szt., Hankook 235/45/R18, mało używane, stan bardzo dobry, tel. 609 198 231 (21-22)

* Sprzedam alu-felgi 5 x 100 x 15 - VW / SKODA / SEAT / AUDI TEL. 693 778 798 (22-23)

SPRZĘT ROLNICZY
MASZYNY, CIĄGNIKI, PRZYCZEPY, URZĄDZENIA ITP.

sprzedam, kupię:

* Sprzedam do Bizona Z-56 część uszczelnione pod głowice, fabrycznie nowa 50zł, tarcza dociskowa w dobrym stanie 50zł, tel 77 43 12 141 po 20:00 (21-25)

* Sprzedam walec szer. 110cm wag. ok 100kg, tel. 503 003 864 (18-23)

* Sprzedam pompa wtryskowa C-328, ściągacz do łożysk, tel. 699 800 746 (22-23)

* Kupię ciągniki, przyczepy i maszyny rolnicze, Tel. 602 811 423, 713 926 264 (do 54*)

* Sprzedam maszyny rolnicze: ciągnik Ursus C 355, przyczepę, pług, brony, siewnik zbożowy, cyklop, kombajn do ziemniaków, Wiązów, Tel. 504 242 032 (*).

BUDYNKI - LOKALE NIEMIEWSZKALNE

sprzedam, kupię:

Kupię lokal usługowy, Tel. 666 855 484 (do 54).

*Sprzedam lokal usługowy 75m2, Wiązów, wejście z chodnika, cena 195 000zł, tel. 602 375 107 (21-22)

NIERUCHOMOŚCI
MIESZKANIA

wynajem, kupno, zamiana:

*Sprzedam mieszkanie 75m2 Wiązów, osobne wejście, cena 195 000zł, tel. 602 375 107 (21-22)

* Wynajmę mieszkanie, 2 pokoje z kuchnią 50m2, w Strzelinie ul. Kościuszki 30, parter, tel. 668 815 248 (21-22)

* Sprzedam mieszkanie dwupoziomowe 74m2, dwie łazienki, trzy pokoje, salon z aneksem kuchennym, garderoba, pomieszczenie gospodarcze (pralnia,suszarnia) piwnica, CO gaz, w centrum miasta, tel. 608 404 978 (22-23)

* Kupię lokal usługowy, Tel. 666 855 484 (*)

* Kupię kawalerkę w Przewornie lub w Strzelinie, tel. 668 432 077 (*)

* Kupię mieszkanie 2- lub 3-pokojowe na osiedlu w Przewornie, Tel. 694 043 166 (*)

BUDYNKI - DOMY

sprzedam, kupię:

*Sprzedam dom jednorodzinny w Strzelinie 213m2, piwnica, okna plastikowe (nowe), pompa ciepła, kominek, 7 pokoi, 2 łazienki, 3 toalety, kuchnia + kuchnia letnia, spiżarnia, ogród z pergolą. Cena 850 tys. zł. Tel. 519 663 598 (3-31)

*Sprzedam lub zamienię dom o pow. 136m2, salon z kuchnią +3 sypialnie, 2 łazienki w połowie podpiwniczany, osobno garaż, działka 5,68 ar, ogrzewanie gaz + kominek, lub zamienię na mały parterowy, tel. 606 803 296 (21-22)

BIURA W DOBREJ CENIE

Do wynajęcia dwa lokale biurowe o powierzchni 40 m2 każde, na parterze i piętrze, w wolnostojącym budynku. W każdym oddzielne: biuro, toaleta, kuchnia i korytarz. Wszystkie media włącznie z klimatyzacją. Teren ogrodzony i zamykany z dedykowanymi miejscami parkingowymi. Biura nowe, nadające się od razu do użytku. Lokalizacja, Strzelin przy ul. Wrocławskiej.

Bardzo atrakcyjna cena wynajmu. *Tel: 606 28 64 73*

GARAŻE

sprzedam, kupie:

Kupię garaż w Strzelinie, tel. 889 971 887 (51)

* Wynajmę miejsce garażowe w podziemnym garażu przy ul. Pocztowej 15 B, tel. 606 803 296 (21-22)

GRUNTY, DZIAŁKI

sprzedam, kupię:

*Sprzedam działkę budowlaną w Białym Kościele. Cena do uzgodnienia, tel. 531 000 284 (14-36)

* Sprzedam działkę budowlaną w Krzywinie o pow. 0,30 HA, w ramach działki jest prąd i woda, wjazd od drogi głównej, cena do uzgodnienia, tel. 662 219 425 (21-22)

* Sprzedam działkę budowlaną, w Krzywinie, o pow. 0,30HA, w ramach działki jest prąd i woda, wjazd od drogi głównej, cena do uzgodnienia, tel. 662 219 425 (22-23)

* Kupię grunty, tel. 692 471 877 (*)

*Przyjmę w dzierżawę grunty orne na terenie Gminy Strzelin, Borów, Jordanów Śl., Kondratowice, Łagiewniki, tel. 603 197 699 (*)

* Sprzedam grunty w okolicach Piotrkowa Borowskiego. Łąki, pole i las, całość 1,86 ha, tel. 666 388 251 (*)

RÓŻNE

sprzedam, kupię:

*Sprzedam drewno twarde liściaste do kominków lub metry gałęziówkę i rozpałkę w workach, tel. 609 139 104 (7-27)

*Sprzedam fotele biurowe obrotowe ze skóry naturalnej. Elektryczny podgrzewacz 51. stół plastikowy, ogrodowy, składany. Cena do uzgodnienia. Tel. 602 450 170 (1-23)

* Sprzedam świnie prosiaki 12 tygodni z własnej chodowli, zaszczepione podchowane, 600zł 2szt. tel. 77 431 21 41 po 20:00 (21-25)

* Sprzedam piłe do drzewa w raz z silnikiem plus przedłużacz 10 m.p, tel. 664 222 115 (20-24)

* Sprzedam rowery małe i duże 30zł szt. Hulajnogi 3szt. małe 10zł szt. tel. 77 431 21 41 (21-22)

* Sprzedam magiel ręczny (zabytek), pralka frania, tel. 699 800 746 (22-23)

* Sprzedam gitary (kilka do wyboru) elektryczne, akustyczne, tel. 501 315 295 (*)

* Sprzedam sprzęt narciarski, narty, buty, gogle, kijki, pokrowiec na narty, buty rozmiar 44 i 45, tel. 721 980 387 (*)

INNE

*Oddam za darmo gruz, tel. 691 521 758 (1-27)

* Ktoś w Strzelinie może oddać wózek inwalidzki, tel. 784 035 223 (21-22)

OFERTY PRACY PUP

Powiatowy Urząd Pracy w Strzelinie, ul. Kamienna 10, tel. 71 3921981 w. 33 informuje o ofertach pracy:

ZATRUDNIĘ STOLARZA - SAMODZIELNEGO -

PRACA

PRACA PRZY DREWNIE

TEL. 602 795 731

(1 ZMIANA)

Filmy dla firm

Zaprezentuj swoją działalność profesjonalnie - bądź ze swoją ofertą w centrum uwagi

Pokaż siłę swojej firmy dzięki naszym filmom — profesjonalne realizacje, które na długo zapadają w pamięć

Co oferujemy:

- filmy reklamowe dla firm
- prezentacje ofert / usług
- relacje skrótowe z wydarzeń firmowych
- filmy podsumowujące projekty / przedsięwzięcia
- produkcję i wyemitowanie filmu dla kilkunastotysięcznej widowni

Kontakt
510 903 907 lub 517 921 987

slowotv@sloworegionu.pl

Tu znajdziesz nasze produkcje
sloworegionu.pl/slowo-tv.html

eprasa.pl ee4fd6fb16

WYNAJEM PRZYCZEPEK I LAWETY

Przyczepki o wymiarach przestrzeni ładunkowej: 265 x 126cm
300 x 150cm

Strzelin, tel. 606 28 64 73

logopeda K/M (wykształcenie wyższe z przygotowaniem pedagogicznym);

główny księgowy/główna księgowa (wymagania określone w art. 54 ust.2 ustawy z dnia 27 sierpnia 2009r. ogłoszenie na BIP ZOG);

OGRODZENIA
• BETONOWE
• Siatki
• Panele
• Montaż
www.ogrobet-ogrodzenia.pl
PRODUCENT
tel. 77/434 23 20
tel. 607 067 040

osoba nauczająca gry na skrzypcach (wykształcenie wyższe, przygotowanie pedagogiczne);

nauczyciel/ka, wychowawca/wychowawczyni (wykształcenie wyższe magisterskie, kierunek pedagogika, specjalność resocjalizacja);

nauczyciel/ka, wychowawca/wychowawczyni (wykształcenie wyższe magisterskie, kierunek pedagogika, specjalność oligofrenopedagogika, praca w Skoroszowicach);

operator/ka urządzeń produkcyjnych (wykształcenie zawodowe, 1 rok doświadczenia zawodowego, Praca w Pęczu);

nauczyciel/ka chóru (wykształcenie wyższe, przygotowanie pedagogiczne);

opiekun/opiekunka osób z niepełnosprawnościami do działu utrzymania terenów zielonych ½ etatu (empatia i zrozumienie dla osób z niepełnosprawnościami, prawo jazdy kat. B, mile widziane doświadczenie w prowadzeniu pojazdu typu BUS, doświadczenie w zakresie drobnych napraw oraz prac porządkowych);

osoba wykonująca pracę przy kamieniu (wykształcenie podstawowe, praca w Górce Sobockiej);

PRACA
zatrudnimy do restauracji Biesiadowo w Strzelinie
kierowcę -dostawcę
Tel. 601 763 227

osoba wykonująca prace ślusarsko-spawalnicze (wykształcenie zawodowe, min. 2 lata doświadczenia zawodowego, książeczka spawalnicza, MAG 135v, rysunek techniczny, prawo jazdy kat B, podstawy języka niemieckiego, praca na terenie Niemiec-Magdeburg);

osoby do utrzymania czystości terenu zewnętrznego (wykształcenie podstawowe, 3 miesiące doświadczenia zawodowego, praca w Strzelinie);

osoba wykonująca naprawę maszyn budowlanych, pojazdów ciężarowych (wykształcenie kierunkowe, 5 lat doświadczenia zawodowego, praca w Strzelinie);

oraz wolnych miejscach pracy:

Nadodrzański Oddział Straży Granicznej w Krośnie Odrzańskim prowadzi nabór na stanowisko Funkcjonariusz Staży Granicznej do placówek SG: Kłodzko, Wrocław - Strachowice, Legnica, Zielona Góra, Jelenia Góra, Świecko, Tuplice, Gorzów Wielkopolski, Poznań, Kalisz, Zgorzelec. Szczegółowe informacje pod nr telefonu: 683582076, 683582203, 683582261;

Komendant Wojewódzki Policji we Wrocławiu informuje o rozpoczęciu procedury kwalifikacyjne dla kandydatów do służby w policji na terenie województwa dolnośląskiego. Informacje dotyczące procedury kwalifikacyjnej można uzyskać na stronie internetowej www.dolnoslaska.policja.gov.pl.

Kupię miejsce
na Cmentarzu Parafialnym w Strzelinie.
Tel. 602 185 982

Jak widzą Mistrzostwa Świata w Piłce Nożnej lokalni działacze?

Piłkarskie święto rozpoczęte

Większa liczba uczestników, pełne stadiony, emocje, zwroty akcji, piękne bramki, zarywanie nocek i turniej rozgrywany w trzech państwach - tak wygląda mundial 2026. Kogo widzą jako faworyta tych mistrzostw miłośnicy piłki nożnej z powiatu strzelińskiego?

POWIAT

Tegoroczny mundial trwa w najlepsze, wiele spotkań już za nami. W mistrzostwach brakuje niestety naszej reprezentacji, która w barażach przegrała ze Szwecją. Komu więc kibicują Polacy? Zapytaliśmy lokalnych działaczy piłkarskich, jak widzą ten turniej: kto będzie mistrzem, kto zajmie drugie, a kto trzecie miejsce; która reprezentacja jest przysłowiowym czarnym koniem, który może zaskoczyć wynikami? Pytaliśmy również o to, który zespół będzie największym rozczarowaniem i który piłkarz zostanie największą gwiazdą turnieju.

Co mówią lokalni działacze?

Paweł Koszelowski, prezes KS Kurów, myśli że:

Paweł Koszelowski

Mistrzem zostanie Francja
2. miejsce zajmie Hiszpania
3. miejsce zajmie Portugalia
Czarnym koniem zostanie Maroko.
Największym rozczarowaniem okaże się Brazylia.
Gwiazdą turnieju zostanie natomiast hiszpański talent Lamine Yamal, piłkarz FC Barcelony.

Piotr Chytry, prezes Orła Biały Kościół, wybrał:

Piotr Chytry

Francję jako nowego mistrza
2. miejsce zajmie Hiszpania
3. miejsce zajmie Holandia
Czarnym koniem zostanie Maroko.
Największym rozczarowaniem okaże się Brazylia.
Gwiazdą tegorocznego turnieju zostanie skrzydłowy grający dla reprezentacji Francji, Michael Olise, który obecnie reprezentuje barwy niemieckiego giganta, jakim jest Bayern Monachium.

Mateusz Wiśniowski, trener KP 86 Borek Strzeliński, uważa że:

Mateusz Wiśniowski

Mistrzem zostanie Hiszpania
2. miejsce zajmie Argentyna
3. miejsce Portugalia
Czarnym koniem będzie Japonia.
Największym rozczarowaniem okaże się Holandia.
Największą gwiazdą zostanie Lamine Yamal.

Artur Szewc, prezes Ogniska Przeworno, stawia na:

Artur Szewc

Francję jako mistrza świata
2. miejsce zajmie Hiszpania
3. miejsce zajmie Argentyna
Czarnym koniem zostanie USA.
Największym rozczarowaniem okaże się Brazylia.
Największą gwiazdą zostanie Michael Olise.

***

Mundial to nie tylko mecze i wyniki. To przede wszystkim pasja, jedność i niezapomniane chwile. Bez względu na to, kto wygra, jedno jest pewne: czekają nas tygodnie pełne sportowych emocji. Cieszmy się tym czasem, bo piłka nożna potrafi łączyć ludzi, jak żadna inna dyscyplina.

Kuba Pajewski

Słowo Regionu

KUPON OGŁOSZENIOWY

kupię | sprzedam | zamienię | wynajmę | dam pracę

Zaznacz tylko jedną z powyższych opcji - niepotrzebne skreśl

opis

Jak zamieścić ogłoszenie:

Ogłoszenia o treści reklamowej (sprzedaż produktów, świadczenie usług itp.) nie są przyjmowane na tym kuponie. W sprawie tego rodzaju ogłoszeń proszę dzwonić pod numer tel. 502 601 247

- Wszystkich zainteresowanych zamieszczeniem ogłoszenia w gazecie informujemy, że treść ogłoszenia przyjmowana jest na tym kuponie wyciętym z gazety (publikowana 2-krotnie nieodpłatnie) Ogłoszenia dostarczane nie na kuponie są płatne 4 złote (publikowane 1-krotnie). Dotyczy to tylko osób prywatnych, nie firm.
- Ogłoszenia zlecane przez podmioty gospodarcze, instytucje itp. - 6 zł netto. Osoby prywatne 4 zł
- Publikowane będą tylko te ogłoszenia, których tekst napisany będzie drukowanymi literami i w ramach jednego kuponu honorowany jest tylko jeden anons.
- Wszelkie informacje dotyczące publikacji ogłoszeń drobnych dostępne są pod numerem tel. 71/796-0-196.

eprasa.pl ee4fd6fb16

Publikacje powstają w ramach projektu:
„DZIEDZICTWO I TOŻSAMOŚĆ POWIATU STRZELIŃSKIEGO”
SŁOWO Regionu

Był nad morzem, w Katowicach, aż los rzucił go do Strzelina, aby później...

Nowe życie w powojennym Wiązowie

Tydzień temu opublikowałem pierwszą część historii Janiny Misiec – jednej z najstarszych mieszkanek Wiązowa, która w czerwcu tego roku obchodziła 100. urodziny. W poprzednim odcinku nasza bohaterka opowiedziała nam o swoim dzieciństwie, latach wojny i młodości. Dziś wracamy do tej historii, aby pokazać moment przełomowy – małżeństwo, pierwsze powojenne decyzje i drogę, która doprowadziła ją do Wiązowa.

WIĄZÓW

– Kiedy miałam 18 lat, wyszłam za mąż – zaczyna Janina Misiec.

Proszę nam opowiedzieć, skąd był Pani wybranek, jak się poznaliście? Warto tu dodać, że Pani męża w Wiązowie znali chyba wszyscy. Był postacią bardzo rozpoznawalną...

– Tak jak mówiłam, rzeka Pilica dzieliła województwo łódzkie z kieleckim. Mąż był z kieleckiego, a ja byłam z łódzkiego.

Jak się poznaliście?

– Wtedy na tamtym terenie działała partyzantka. Mój przyszły mąż był jednym z partyzantów.

Czyli poznaliście się dopiero w czasie wojny?

– Tak, przed wojną się nie znaliśmy.

– Rodzice mamusi mieli wówczas sklep na wsi – włącza się do opowieści córka Pani Janiny, Urszula. – Jak wiadomo, w tamtych czasach życie skupiało się wokół sklepów. Jeden przyszedł coś kupić, drugi czy trzeci, zawsze był ruch. Tak więc pojawiało się tam wielu ludzi. No i takim właśnie sposobem Heniu Misiec – mój tata – trafił na swoją przyszłą żonę, moją mamusię. Z tego, co opowiadali, była to miłość od pierwszego wejrzenia.

Tak poznaliście się, a ślub wzięliście w czasie wojny, czy już po wojnie?

– Po wojnie, bo u nas, tam gdzie mieszkaliśmy, wojna się skończyła w styczniu. 17 stycznia Niemcy uciekli i już ich nie było, no a 8 kwietnia braliśmy ślub.

Zapytam jeszcze o front, który szedł przez tereny, gdzie mieszkaliście. Czy wraz z przyjściem Rosjan był spokój, czy działy się jakieś złe rzeczy? Coś niszczyli, grabili?

– Nie. U nas na wsi nie działo się nic złego. Rosjanie stacjonowali w Maluszynie, tam był dwór hrabiego. I oni tam mieli swoją ostoję. Jeździli do Częstochowy czy Chełmca. Byli spokojni. Wcześniej, w czasie okupacji, na łapankę ze dwa razy przyjechali Niemcy, ale niewiele wskórali, bo wszystko, co młode, to w żyta pouciekało. U nas tam wokół żyta rosły, to było gdzie się schować.

– Mamusia nie mówi, ale tatuś trochę awansował w wojskowości – włącza się córka. – Wszystko jest potwierdzone w dokumentach.

– Tak, był kapralem – potwierdza pani Janina.

Czyli mąż był chyba nieco starszy od Pani...

– Tak, o sześć lat od mamy i dlatego chciał się już żenić – mówi ze śmiechem córka. – Bo tatuś urodził się 11 listopada 1919 roku. Niezwykła data. Ja od dziecka wiedziałam, że to

Janina Misiec opowiada o końcu wojny i swoich pierwszych dniach w Wiązowie

ważny dzień, bo tatuś nam to wpajał. O czasach walki o wolność nie opowiadał chętnie, ale jak się go zapytało, to mówił. Wiedział przecież, że partyzantów prześladowano i ścigano – wspomina pani Ula.

– Jak do nas po wojnie do Wiązowa przyjechał z Szopienic kuzyn, niby wujek Heniek, bo jechał do Świdnicy i po drodze wstąpił, to natychmiast wieczorem było u nas UB i wypytywali, kto to był – wspomina Janina Misiec. – A w Wiązowie, tak szczerze powiem, to co noc prowadzili ludzi na posterunek. Posterunek był tam, gdzie jest ten duży blok za Jarochem, gdzie mieszkał Kuliński.

Wróćmy jeszcze do ślubu i późniejszych decyzji. Jest 1945 rok, kwiecień. I co dalej?

– Zakończenie wojny i trzeba się było rozglądać za pracą. Bo na wsi nie chcieliśmy zostać, gdyż ziemie były słabe i były to wsie biedne. Mieliśmy całe życie przed sobą. Zdecydowaliśmy, że będziemy mieszkać w mieście. Zaczęliśmy się rozglądać, gdzie można byłoby zamieszkać. Najpierw mąż pojechał nad morze, ale ja nie chciałam nad morze jechać.

– Urodzona nad morzem, a nie chciała tam mieszkać – śmieje się córka.

– Nie chciałam. Wolałam, żeby więcej było lasu. Bo tam, gdzie dorastałam, naokoło były lasy. Powietrze czyste, sosny. Pojechał raz nad morze, potem w drugą stronę, szukać czegoś, gdzie można byłoby się zaczepić, żeby móc pracować i żyć – dodaje po chwili. – Jeździł, aż w końcu trafił do Strzelina. A wie pan z kim przyjechał? Z Szymankiem, z ojcem Basi Zamolskiej. Wcześniej byli jeszcze razem w Katowicach, ale mi Katowice nie odpowiadały, bo było duszne powietrze.

Trafił do Strzelina, ale tam nie został...

– W Strzelinie zajął lokal „pod konikiem”. Ten lokal, gdzie konik był. Ale z tej radości, że już ma zakład, w którym będzie mógł pracować, zapomniał napisać, że go rezerwuje. Nie napisał, że zajęte. Przyjeżdżamy za jakiś czas, a tu ktoś inny lokal przejął. Już inny kartkę wywiesił.

– No i tam, w Strzelinie, rodzice troszeczkę u Szymanów mieszkali – dodaje córka.

– W Strzelinie byliśmy może tydzień, może nieco krócej – już tak dokładnie nie przypominam sobie – wspomina pani Janina. – Trzeba było szukać dalej. Mąż pojechał wtedy do Wiązowa. Przyjechał tu i tak mi opowiada, że tam Tadek Cisowski już ma sklep.

– Bo pan Cisowski też pochodził z tamtych terenów, co rodzice – dopowiada córka. – I oni tak mniej więcej w tym samym czasie przyjechali na te ziemie, tylko pan Cisowski szybciej trafił do Wiązowa.

– W Wiązowie był też kolega męża, Bugajny, też partyzant. Miał tu sklep. I tak jeden drugiego ciągnął, żeby być ze znajomym, razem.

Przyjechaliście do Wiązowa i zaczęliście szukać mieszkania i pracy?

– Nie, mąż sam przyjechał, a ja zostałam jeszcze kilka dni w Strzelinie. W tym czasie w Wiązowie dostał przydział na lokal, na gospodę. Tam, gdzie teraz jest sklep [po lewej stronie przy wyjeździe z rynku w ulicę Strzelińską – red.]. Był tam lokal, ale trzeba było go odremontować.

Proszę powiedzieć, jak wyglądał Strzelin po wojnie w porównaniu do Wiązowa? Czym się różniły te miasta po działaniach wojennych?

– Strzelin był bardziej zniszczony, a Wiązów nie tak. Jak pan chce wiedzieć, to zniszczenie było tylko między Malikiem, tu gdzie się Dzidek Dolczewski wybudował, i Ziółkowskim. Jakby wtedy był dobry gospodarz, to Wiązów mógł być perełką, bo tu było siedem restauracji. Tam, gdzie jest obecnie Wimar, był hotel.

Naprzeciw Pani okien, równolegle do ulicy 1 Maja, przed wojną stał kościół. Czy, kiedy Pani przyjechała, ten kościół był w dobrym stanie?

– No był to piękny kościół, z takiej czerwonej cegły.

Nie był zniszczony?

– Nie, nie był zniszczony. Był tam ksiądz ewangelicki.

Co się z tym kościołem stało? Nie został zniszczony przez wojnę, a nie ma po nim śladu...

– Stał jeszcze chyba ze trzy lata. Oj, długo jeszcze stał. Później rozbierali go na odbudowę Warszawy. Szkoda, szkoda, takie perełki... Gdyby tu był wtedy inny gospodarz, to by nie pozwolił. Powiedziałby: nie, nie rozbieramy, coś innego zrobimy. A tak śladu po nim nie ma – wspomina pani Janina.

***

Pierwsze powojenne lata w Wiązowie; ludzie, którzy tu przyjechali, i ciekawostki o mieście, w którym obok siebie żyli Niemcy i napływowa ludność. Tego dowiemy się z opowieści naszej bohaterki w kolejnym wydaniu.

Andrzej Kaczmarek

Archeolodzy tuż obok nas odkrywają tajemnice templariuszy

REGION

W Oleśnicy Małej, miejscowości położonej niedaleko Wiązowa i często odwiedzanej przez mieszkańców powiatu strzelińskiego, trwają wyjątkowe badania archeologiczne. Naukowcy zaglądają pod dziedziniec dawnego założenia pałacowego, gdzie mogą kryć się ślady jednej z najważniejszych śląskich siedzib templariuszy.

Już pierwsze odkrycia są bardzo obiecujące. Pod brukiem natrafiono na gotyckie cegły, fragmenty ceramiki, elementy architektoniczne, a także jamę grobową i fundamenty nieznanego obiektu. Naukowcy przypuszczają, że mogą to być pozostałości kaplicy związanej z zakonem.

Badania prowadzi Fundacja Veroli. Kieruje nimi dr Przemysław Kołosowski, a za analizy architektoniczne odpowiada dr inż. arch. Maciej Małachowicz. W projekt zaangażowany jest również Instytut Badań Historycznych i Krajoznawczych.

Oleśnica Mała ma szczególne znaczenie historyczne. Już w XIII wieku funkcjonowała tu komandoria templariuszy, czyli ośrodek zarządzania ich majątkiem. Zakon pojawił się na Śląsku prawdopodobnie z inicjatywy księcia Henryka I Brodatego. W źródłach z 1251 roku wspominany jest nawet komandor tej siedziby.

Najnowsze prace skupiły się na dziedzińcu pałacu. Po usunięciu późniejszych warstw, odsłonięto relikty z XV wieku, w tym monetę z czasów księcia Jana II Ziębickiego. Jeszcze głębiej archeolodzy natrafili na kamienne fundamenty, które mogą być pozostałością średniowiecznej kaplicy.

Szczególne zainteresowanie budzi odkryta obok jama grobowa, datowana wstępnie na XIII wiek. Choć stan zachowania szczątków nie jest dobry, znalezisko może mieć duże znaczenie dla dalszych badań nad obecnością templariuszy w tym miejscu.

Odkrycia z Oleśnicy Małej nie kończą badań, a wręcz przeciwnie – otwierają nowy etap poszukiwań. Już teraz wiadomo jednak, że pod powierzchnią dzisiejszego dziedzińca kryją się materialne ślady miejsca, które przed wiekami należało do jednego z najpotężniejszych zakonów rycerskich Europy.

AK

eprasa.pl ee4fd6fb16

WOJEWÓDZTWO DOLNOŚLĄSKIE

Wiadomości z regionu

DOLNY ŚLĄSK

PARTNER STRONY: URZĄD MARSZAŁKOWSKI WOJEWÓDZTWA DOLNOŚLĄSKIEGO

Wakacyjny kierunek: Bielawa.

Nad jezioro i w góry dojedziesz pociągiem

Stawiamy na rozwój kolei regionalnej. Chcemy, aby pociągi docierały wszędzie tam, gdzie jest to możliwe - marszałek Paweł Gancarz

Nie zatrzymujemy się i konsekwentnie poszerzamy ofertę transportową dla Dolnoślązaków poprzez szybką, bezpieczną i nowoczesną kolej - wicemarszałek Wojciech Bochnak

Dolny Śląsk od lat konsekwentnie stawia na rozwój kolei regionalnej, dzięki czemu mieszkańcy i turyści mogą coraz łatwiej planować weekendowe oraz wakacyjne podróże bez samochodu. Pociągi Kolei Dolnośląskich docierają już do niemal każdego zakątka regionu, a liczba dostępnych kierunków stale rośnie dzięki prowadzonym przez Samorząd Województwa Dolnośląskiego rewitalizacjom nieczynnych linii kolejowych.

Jednym z najnowszych przykładów takich działań jest Bielawa. Po niemal 50 latach pociągi wracają do kolejnych części miasta. W ramach inwestycji samorządu województwa uruchomiono dwa nowe przystanki - Bielawa Jezioro i Bielawa Góry Sowie. Skorzystają na tym zarówno mieszkańcy, którzy zyskają wygodne połączenia w codziennych dojazdach do pracy, szkoły czy innych miejscowości w regionie, jak i turyści odwiedzający południową część Dolnego Śląska. Nowe przystanki powstały tuż przy największych atrakcjach turystycznych tej części regionu, dzięki czemu podróżni mogą wygodnie dojechać pociągiem nad Jezioro Bielawskie lub rozpocząć górską wędrówkę po malowniczych szlakach Gór Sowich.

- *To kolejny ważny krok w rozwoju kolei regionalnej na Dolnym Śląsku. Otwieramy odcinek, który nie tylko poprawi codzienną komunikację mieszkańców, ale także „doprowadzi tlen" do takich miejsc jak Bielawa, wzmacniając ich potencjał turystyczny i gospodarczy. Charakterystyczne nazwy przystanków - Bielawa Jezioro i Bielawa Góry Sowie - nie są przypadkowe. Wprost wskazują pasażerom największe atrakcje regionu i zachęcają do odwiedzin* - mówi **Paweł Gancarz, Marszałek Województwa Dolnośląskiego.**

Nowy, liczący około czterech kilometrów odcinek jest częścią większego przedsięwzięcia obejmującego rewitalizację linii kolejowej nr 318 prowadzącej do Srebrnej Góry. Cały projekt zakłada odnowienie 16 kilometrów trasy, która po zakończeniu prac stanie się jedną z najbardziej atrakcyjnych turystycznie linii kolejowych w regionie.

- *Kolejna linia kolejowa o dużym znaczeniu turystycznym wraca na mapę Dolnego Śląska. To inwestycja, która nie tylko pozwoli dojechać do pięknych Gór Sowich, ale także wzmacnia lokalne gospodarki i podnosi mobilność mieszkańców. Nie zatrzymujemy się i konsekwentnie poszerzamy ofertę transportową dla Dolnoślązaków poprzez szybką, bezpieczną i nowoczesną kolej. Efekty mówią same za siebie: już niemal do wszystkich największych atrakcji turystycznych naszego regionu możemy dojechać pociągiem* - mówi **Wojciech Bochnak, Wicemarszałek Województwa Dolnośląskiego.**

Dzięki rewitalizacjom i przywracaniu połączeń kolejowych organizacja wakacyjnych podróży staje się jeszcze łatwiejsza

Nowe przystanki w Bielawie wpisują się w szerszy trend rozwoju turystyki kolejowej na Dolnym Śląsku. Dziś pociągiem można wygodnie dotrzeć m.in. do Karpacza, Szklarskiej Poręby, Świeradowa-Zdroju, Kudowy-Zdroju, Wałbrzycha i Zamku Książ, Kotliny Kłodzkiej czy w Góry Izerskie. Coraz większą popularnością cieszą się także podróże do Jedliny-Zdroju, Międzylesia, Trzebnicy czy właśnie w okolice Gór Sowich. Dzięki rozbudowanej siatce połączeń turyści mogą planować jednodniowe wycieczki, weekendowe wypady oraz dłuższe wakacyjne podróże po całym regionie.

Powrót pociągów do Bielawy ma szczególne znaczenie dla miejscowości, która od lat rozwija swoją ofertę turystyczną, wykorzystując potencjał Jeziora Bielawskiego oraz wyjątkowego położenia u podnóża Gór Sowich. Według szacunków samorządu z nowych połączeń może korzystać co najmniej 100 tys. pasażerów rocznie.

- *Rozwój kolejnictwa jest dla nas bardzo ważnym priorytetem, ponieważ to również rozwój gospodarczy w regionie, to możliwość rozwoju turystyki dzięki odbudowie linii kolejowych. Turystyka koleją, jest turystyką ekologiczną, do której serdecznie zachęcamy i zapraszamy mieszkańców naszego kraju do odwiedzenia południa Dolnego Śląska* - mówi **Adam Jaśnikowski, Radny Województwa Dolnośląskiego.**

Samorząd Województwa Dolnośląskiego nie zwalnia tempa. Do 2029 roku długość zrewitalizowanych linii kolejowych w regionie ma wzrosnąć do blisko 300 kilometrów. Obecnie prowadzone są lub rozpoczynają się m.in. prace na linii nr 318 do Srebrnej Góry, linii nr 302 na trasie Marciszów - Bolków - Strzegom, a także na liniach nr 319, 326 i 341, które otrzymały wsparcie z Krajowego Planu Odbudowy. Trwają również działania związane z odtworzeniem połączeń w rejonie Kamiennej Góry i Ogorzelca. Dzięki tym inwestycjom kolejne atrakcyjne turystycznie miejsca wracają na kolejową mapę Polski, a mieszkańcy zyskują nowe możliwości codziennych podróży. Rozwój sieci połączeń sprawia jednocześnie, że zwiedzanie Dolnego Śląska pociągiem staje się coraz łatwiejsze, bardziej komfortowe i przyjazne środowisku.

TS

eprasa.pl ee4fd6fb16

Spadek LKS-u Brożec

W sobotę, 13 czerwca, piłkarze zakończyli sezon 2025/2026 na boiskach klasy okręgowej oraz klas A. Dla drużyn z powiatu strzelińskiego był to dzień pełen emocji, który przyniósł zarówno powody do radości, jak i momenty sportowego rozczarowania.

Piłkarze z Brożca pożegnali się z klasą A

POWIAT

Najwyżej notowanym przedstawicielem naszego regionu była Strzelinianka, występująca w klasie okręgowej. Podopieczni ze Strzelina zakończyli rozgrywki przed własną publicznością efektownym zwycięstwem nad Piastem Lutynia 4:1. Gospodarze już do przerwy praktycznie rozstrzygnęli losy spotkania, prowadząc aż 4:0 po trafieniach: Patryka Ostrowskiego, Marcela Półchłopka, Mikołaja Ponichtery i Oskara Dolecha. Duży wpływ na przebieg meczu miała sytuacja z 15 minuty, kiedy zawodnik gości został ukarany czerwoną kartką. Grając w przewadze przez większą część spotkania, Strzelinianka kontrolowała wydarzenia na boisku i pewnie sięgnęła po komplet punktów. Ostatecznie drużyna ze Strzelina zakończyła sezon na dziewiątym miejscu w tabeli, zapewniając sobie spokojne utrzymanie w lidze. Tytuł mistrzowski wywalczyła Polonia Bielany Wrocławskie, natomiast drugie miejsce zajęli piłkarze WKS-u Wierzbice.

W opolskiej klasie A powiat strzeliński reprezentował UKS Karnków. Zespół zakończył rozgrywki na solidnej szóstej pozycji. W ostatniej kolejce Karnków nie zdołał jednak zdobyć punktów, przegrywając na wyjeździe z Kastorem Jasienica Górna 0:3. Mistrzem ligi został Orzeł Reńska Wieś.

Emocji nie brakowało również we wrocławskiej grupie IV klasy A, gdzie występowały dwa zespoły z naszego powiatu – Ludów Śląski oraz LKS Brożec. Ludów Śląski zakończył sezon, przegrywając z GKS-em Kobierzyce 1:5. Honorowe trafienie dla naszego zespołu zanotował Denis Chaba. Mimo nieudanego finiszu drużyna może ze spokojem przygotowywać się do kolejnego sezonu na tym szczeblu rozgrywkowym. Znacznie smutniejsze nastroje panują w Brożcu. LKS Brożec po wielu latach występów w klasie A żegna się z ligą i w przyszłym sezonie będzie rywalizował na boiskach klasy B. W ostatnim spotkaniu sezonu zespół zremisował ze Starym Śleszowem 1:1, a bramkę dla gospodarzy zdobył Michał Skrzypczak.

Patryk Ostrowski otworzył wynik spotkania Strzelinianki

Niestety, zdobyty punkt nie wystarczył do utrzymania. Brożec zakończył rozgrywki na przedostatnim miejscu w tabeli i po raz pierwszy od sezonu 2007/2008 ponownie zagra w klasie B.

Za drużynami z powiatu strzelińskiego kolejny sezon pełen sportowych emocji. Powody do zadowolenia mogą mieć piłkarze w Strzelinie i Karnkowie, gdzie zespoły zapewniły sobie bezpieczne lokaty. Przed zawodnikami i działaczami teraz czas na krótką przerwę, podsumowanie oraz przygotowania do kolejnych rozgrywek.

Radosław Kwiatkowski

Wyniki 30. kolejki klasy okręgowej, 13 VI:

Polonia Trzebnica 5-3 Zenit Międzybórz
Sokół Marcinkowice 0-3 Błysk Kuźniczysko
MKP Wołów 1-1 Orzeł Marszowice
Wratislavia Wrocław 3-3 Polonia Bielany Wrocławskie
Piast II Żmigród 1-3 Rokita 1946 Brzeg Dolny
KS Łozina 2-1 WKS Wierzbice
Strzelinianka Strzelin 4-1 Piast Lutynia
Piast Żerniki (Wrocław) 2-4 Orzeł Pawłowice

Wyniki 30. kolejki gr. IV klasy A, 13 VI:

KP Ludów Śląski 1-5 GKS Kobierzyce
LZS Stary Śleszów 1-1 LKS Brożec
Galakticos Solna 0-3 KS Żórawina
Korona Osiek 1-0 Energetyk Siechnice
Rapid Domaniów 3-2 Ślęża Sobótka
Zorza Zabardowice 6-2 Polonia II Bielany Wrocławskie
KP Kobierzyce 3-3 Polonia Jaszowice
Sparta Wrocław 1-2 Burza Bystrzyca

Wyniki 26. kolejki gr. III (opolskiej) klasy A, 13 VI:

LZS Kamienica Nyska 10-4 Ogrodnik Chróścina Nyska
LZS Dziewiętlice 2-3 KS Bodzanów/Nowy Świętów
LZS Czarnolas 0-3 LKS Rusocin
LZS Jasienica Górna 3-0 UKS Karnków
LZS Buków (k. Nysy) 2-5 LZS Polski Świętów
Sudety Burgrabice 3-1 Orzeł Reńska Wieś

Tabela klasy A, gr. IV:

	(mecze,	punkty,	bramki)
1. KS Żórawina	30	73	110-21
2. GKS Kobierzyce	30	71	115-47
3. Galakticos Solna	30	68	83-31
4. Energetyk Siechnice	30	63	80-39
5. KP Kobierzyce	30	54	79-58
6. Korona Osiek	30	52	68-46
7. Ślęża Sobótka	30	38	55-48
8. KP Ludów Śląski	30	37	51-56
9. Polonia Jaszowice	30	37	62-80
10. LZS Stary Śleszów	30	33	61-91
11. Polonia II Bielany Wr.	30	32	47-73
12. Rapid Domaniów	30	28	45-79
13. Sparta Wrocław	30	28	34-81
14. Zorza Zabardowice	30	26	51-97
15. LKS Brożec	30	24	29-79
16. Burza Bystrzyca	30	24	37-81

Kino

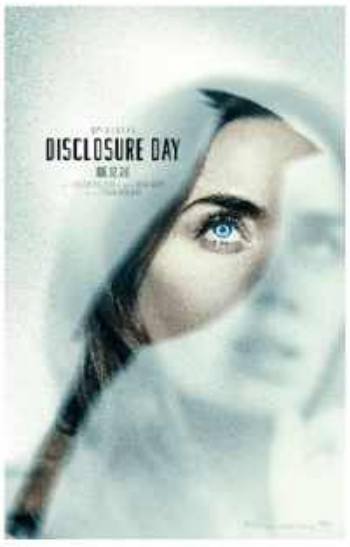

19.06 piątek	20.06 sobota	21.06 niedziela	22.06 poniedziałek	23.06 wtorek
16.00 Toy Story 5 18.00 Toy Story 5 20.00 Dzień Objawienia	Kino Nieczynne	15.00 Toy Story 5 17.00 Toy Story 5 19.00 Dzień Objawienia	16.00 Toy Story 5 18.00 Toy Story 5 20.00 Dzień Objawienia	16.00 Toy Story 5 18.00 Toy Story 5 20.00 Dzień Objawienia

Ogłoszenie

„Wójt Gminy Przeworno informuje, że na tablicy ogłoszeń Urzędu Gminy oraz stronie internetowej - https://bip.gwprzeworno.finn.pl/bipkod/42341912# w dniu 15.02.2026 r. wywieszony został wykaz nr 3/26 nieruchomości stanowiących własność Gminy Przeworno przeznaczonych do sprzedaży z obrębu: Rożnów, Przeworno".

eprasa.pl ee4fd6fb16

Poszli po kategorię

Pamiątkowe zdjęcie uczestników turnieju

STRZELIN

W sobotę, 6 czerwca, w Strzelinie odbył się turniej szachowy pod hasłem „Dzieci idą po kategorię", który zgromadził młodych pasjonatów królewskiej gry. Zawody były nie tylko okazją do sportowej rywalizacji, ale także szansą na zdobycie pierwszych oficjalnych norm szachowych. Największym sukcesem turnieju okazało się spełnienie wymagań na V kategorię przez trzech zawodników. Normy uzyskali: Hubert Żarski, Patryk Pawłowicz oraz Franciszek Fabiś. Cała trójka oczekuje obecnie na zatwierdzenie wyników, które potwierdzą ich pierwsze oficjalne osiągnięcia rankingowe. Rywalizacja sportowa była bardzo wyrównana, a końcowa klasyfikacja przyniosła wiele emocji. Turniej wygrał Aleksander Kowalski, który zaprezentował stabilną i skuteczną grę przez cały turniej. Drugie miejsce zajął Hubert Żarski, a na trzeciej pozycji uplasował się Franciszek Fabiś. Zwycięzca otrzymał pamiątkową statuetkę, natomiast kolejni czterej zawodnicy zostali nagrodzeni dyplomami oraz drobnymi upominkami. Organizatorzy zadbali również o to, aby każdy uczestnik turnieju wyszedł z wydarzenia z pamiątką - wszyscy pozostali młodzi szachiści otrzymali dyplomy za udział.

Radosław Kwiatkowski

Błyszczeli w Warszawie i Jaworzu

STRZELIN

Niedziela, 7 czerwca, przyniosła kolejne sukcesy zawodników sekcji łuczniczej Granit ze Strzelina. Dwoje reprezentantów klubu rywalizowało w tym samym czasie w różnych częściach kraju. Największy sukces odniosła Irmina Małyszek, która triumfowała w Memoriale Nowakowskiego rozgrywanym w Warszawie. Zawodniczka Granitu zaprezentowała bardzo wysoką formę, pokonując rywalki i sięgając po zwycięstwo w prestiżowych zawodach, upamiętniających ważną postać polskiego łucznictwa. Równie udany występ zanotował Wojciech Białek, który rywalizował podczas Polish Open Bowhunter Championship (PBHC PFAA) w Jaworzu. Strzelinianin wywalczył drugie miejsce w kategorii Veteran.

Wojciech Białek stanął na drugim miejscu podium

Radosław Kwiatkowski

Co? Gdzie? Kiedy?

POWIAT

Klasa B, gr. VI, 21 VI, godz. 14:

Ognisko Przeworno – Kwarcyt Jegłowa

Świteź Wiązów – Gromnik Kuropatnik

Orzeł Biały Kościół – Feniks Pławna

Ślęza Borów – Iskra Janówek

KS Kurów – Nefryt Jordanów Śląski

Borek Strzeliński – Czarni Kondratowice

Zryw Chociwel – Strzelinianka II

III Memoriał im. Małgorzaty Hałas-Koralewskiej, 20-21 VI:

Tegoroczne zawody w wyciskaniu sztangi leżąc odbędą się w dniach 20–21 czerwca w Strzelińskim Ośrodku Kultury. Organizatorzy przygotowali w tym roku wyjątkowe nagrody. Każdy zwycięzca swojej kategorii wagowej otrzyma telewizor. Ponadto z inicjatywy burmistrz Doroty Pawnuk przewidziano nagrodę pieniężną w wysokości 3000 zł dla nowego rekordzisty Strzelina – zawodnika, który zakończy rywalizację z najwyższym wynikiem. Radna powiatu strzelińskiego Sylwia Korczyńska ufundowała natomiast 2000 zł dla nowej rekordzistki Strzelina. Druga edycja memoriału przyciągnęła ponad 100 zawodniczek i zawodników z całej Polski. Najsilniejszym mieszkańcem Strzelina został wówczas Hubert Raba, a na najwyższym stopniu podium w kategorii najsilniejszych kobiet z regionu stanęła Anna Grabowska. Organizatorzy liczą, że podczas trzeciej edycji w Strzelinie frekwencja będzie równie imponująca. Memoriał to nie tylko sportowa rywalizacja, ale przede wszystkim oddanie hołdu Małgorzacie Hałas-Koralewskiej – niezwykłej sportsmence i osobowości, której historia inspiruje kolejnych zawodników. Po śmierci Małgorzaty Hałas-Koralewskiej 10 lipca 2021 roku środowisko sportowe w Strzelinie i w całej Polsce straciło wyjątkową postać. Chorująca na chondrodystrofię zawodniczka, mimo przeciwności losu, osiągnęła światowy poziom w wyciskaniu sztangi leżąc. Była multimedalistką mistrzostw świata, Europy i Polski, wielokrotną rekordzistką świata, a jej czwarte miejsce na Igrzyskach Paralimpijskich w Rio de Janeiro w 2016 roku było jednym z wielu spektakularnych sukcesów.

Radosław Kwiatkowski

eprasa.pl ee4fd6fb16

Trzy dni wędkowania i dobrej zabawy

WIĄZÓW

W miniony weekend, w dniach 12–14 czerwca odbył się Piknik Młodzieżowej Grupy Wędkarskiej Stowarzyszenia Wędkarskiego „Nasza Woda". Trzydniowe wydarzenie, zorganizowane na zbiorniku w Kalinowej, zgromadziło kilkudziesięciu młodych wędkarzy, którzy pod opieką dorosłych mogli rozwijać swoją pasję, rywalizować w zawodach oraz spędzić czas w gronie rówieśników.

To wydarzenie ma już swoją tradycję i od wielu lat cieszy się dużym zainteresowaniem. Jak zawsze nie zabrakło zarówno sportowej rywalizacji, jak i integracji oraz atrakcji towarzyszących. Organizatorzy zadbali również o bogate zaplecze kulinarne – uczestnicy mogli liczyć m.in. na domowe wypieki, swojski chleb ze smalcem, ogórki małosolne, ciepłe posiłki oraz słodkie przekąski.

Głównym punktem programu były dwudniowe zawody wędkarskie, rozegrane w dwóch kategoriach wiekowych.

W grupie do lat 12 zwyciężył Bartosz Gabryluk z wynikiem 3,30 kg. Drugie miejsce zajął Ludwik Piasecki (2,00 kg), a trzecie Wiktor Piasecki (1,88 kg). Największą rybę w tej kategorii – jesiotra o wadze 0,86 kg – złowił Ludwik Piasecki.

W starszej grupie (13–18 lat) bezkonkurencyjny okazał się Adam Zakowicz, który uzyskał wynik 12,48 kg. Na drugim miejscu uplasował się Szymon Gabryluk (4,16 kg), a trzecie miejsce zajął Adam Herba (2,91 kg). Największą rybę w tej kategorii – jesiotra o wadze 1,86 kg – złowił Szymon Gabryluk.

Zwycięzcy obu kategorii po ceremonii dekoracji.
Fot. NASZA WODA Stowarzyszenie Wędkarskie

Nad prawidłowym przebiegiem zawodów czuwali sędziowie: sędzia główny Józef Gruszecki, sędzia wagowy Marcin Grzęda oraz sędzia pomocniczy Roman Boczula.

Piknik miał jednak nie tylko sportowy charakter. W jego trakcie odbyła się również pogadanka profilaktyczna dotycząca alkoholizmu, narkomanii oraz wpływu mediów, którą przeprowadziły Iwona Bugryn i Karina Parys-Matysiak z Gminnego Ośrodka Pomocy Społecznej. Uczestnicy otrzymali także słodycze i drobne upominki.

Wydarzenie zostało dofinansowane przez Burmistrza Miasta i Gminy Wiązów Jerzego Krochmalnego w ramach Gminnego Programu Profilaktyki i Przeciwdziałania Alkoholizmowi i Narkomanii. Środki przeznaczono m.in. na zakup pucharów, statuetek, medali oraz posiłków dla uczestników.

Organizatorzy nie zapomnieli również o podziękowaniach dla osób i instytucji wspierających wydarzenie. Wśród nich znaleźli się m.in. Piotr Stojowski ze sklepu wędkarskiego BASS w Strzelinie, który przekazał akcesoria wędkarskie, a także Urszula i Adam Kowalscy, którzy zadbali o słodki poczęstunek w postaci lodów.

Szczególne podziękowania skierowano również do wszystkich osób zaangażowanych w przygotowanie terenu, organizację zawodów oraz przygotowanie posiłków.

Mimo trudnych warunków pogodowych, uczestnicy i opiekunowie dopisali, a całe wydarzenie przebiegło w dobrej atmosferze. Już dziś organizatorzy zapowiadają kolejne edycje, które – jak pokazuje tegoroczny piknik – niezmiennie przyciągają młodych pasjonatów wędkarstwa.

AK

Borów z mistrzostwem!

POWIAT

W niedzielę, 14 czerwca, rozegrano przedostatnią serię spotkań sezonu 2025/2026 w grupie VI klasy B. Choć do zakończenia rozgrywek pozostała jeszcze jedna kolejka, najważniejsze rozstrzygnięcie już zapadło. Tytuł mistrzowski oraz awans do klasy A zapewnili sobie piłkarze GAP Ślęzy Borów. Lider tabeli potwierdził swoją dominację, pokonując na własnym boisku Feniksa Pławną 5:2. Goście dwukrotnie znaleźli drogę do siatki za sprawą Dawida Moroza i Wojciecha Ciury, jednak nie byli w stanie przeciwstawić się rozpędzonym gospodarzom. Dzięki kolejnemu zwycięstwu zespół z Borowa przypieczętował awans do klasy A i po trzech sezonach przerwy wróci na wyższy szczebel rozgrywkowy. Ostatni raz Ślęza występowała w klasie A w sezonie 2022/2023. Trzecią lokatę zajmują rezerwy Strzelinianki, które nie pozostawiły złudzeń Ognisku Przeworno. Strzelinianie zwyciężyli aż 6:1, a jedyne trafienie dla pokonanych zanotował Damian Głowaczewski. Bardzo dobre spotkanie rozegrali również piłkarze Czarnych Kondratowice. Zespół pokonał Zryw Chociwel 4:2, a bohaterem meczu został Radosław Nikorowski, który aż trzykrotnie wpisywał się na listę strzelców. Jednego gola dołożył Sebastian Sojka. Po stronie gości trafiali Jakub Plewak oraz Stanislav Mishchanyn. Wysokie zwycięstwo odniósł także KS Kurów, który rozgromił Iskrę Janówek 5:1. Świetny występ zaliczył Artem Samoiliuk, kompletując hat-tricka. Pozostałe bramki dla gospodarzy zdobyli Aleksander Domański i Krystian Augustyniak. Nie było większych emocji w Jordanowie Śląskim, gdzie miejscowy Nefryt zdeklasował Borek Strzeliński aż 8:0. Dla zespołu z powiatu strzelińskiego była to jedna z najwyższych porażek w obecnym sezonie. Sporo kibiców przyciągnęły derby gminy Strzelin pomiędzy Gromnikiem Kuropatnik a Orłem Biały Kościół. Spotkanie zakończyło się zdecydowanym zwycięstwem gości 6:1. Duży udział w sukcesie Orła mieli Sebastian Maciuszek oraz Hubert Wróblewski, którzy zdobyli po dwie bramki. Derby potwierdziły bardzo dobrą dyspozycję zespołu z Białego Kościoła w końcówce sezonu. Na zakończenie niedzielnych zmagań Kwarcyt Jegłowa pokonał Świteź Wiązów 3:1, dopisując do swojego dorobku cenne trzy punkty. Przed ostatnią kolejką większość najważniejszych rozstrzygnięć jest już znana. W Borowie mogą świętować mistrzostwo i awans do klasy A, natomiast pozostałe drużyny powiatu strzelińskiego powalczą jeszcze o jak najlepsze miejsca na zakończenie sezonu. Ostatnia seria spotkań będzie dla wielu zespołów okazją do godnego pożegnania rozgrywek 2025/2026.

Radosław Kwiatkowski

Czarni Kondratowice pokonali Zryw

Wyniki 25. kolejki gr. VI klasy B, 14 VI:

Strzelinianka II Strzelin 6-1 Ognisko Przeworno
Czarni Kondratowice 4-2 Zryw Chociwel
Nefryt Jordanów Śląski 8-0 KP 86 Borek Strzeliński
Iskra Janówek 1-5 KS Kurów
Feniks Pławna 2-5 Ślęza Borów
Gromnik Kuropatnik 1-6 Starter/Orzeł Biały Kościół
Kwarcyt Jegłowa 3-1 Świteź Wiązów

Tabela klasy B, gr. VI:

(mecze, punkty, bramki)

1. Ślęza Borów	25	62	133-42
2. Kwarcyt Jegłowa	25	58	127-48
3. Strzelinianka II Strzelin	25	57	140-40
4. Czarni Kondratowice	25	54	142-48
5. Nefryt Jordanów Śląski	25	49	98-49
6. Ognisko Przeworno	25	48	93-71
7. Starter/Orzeł Biały K.	25	43	80-67
8. Zryw Chociwel	25	36	87-95
9. Świteź Wiązów	25	33	71-86
10. Gromnik Kuropatnik	25	28	55-91
11. KS Kurów	25	24	52-111
12. Feniks Pławna	25	10	35-92
13. KP 86 Borek Strz.	25	8	18-148
14. Iskra Janówek	25	7	31-174

eprasa.pl ee4fd6fb16

„Sportowa Sobota” ze Stowarzyszeniem św. Celestyna

Radość, sport i integracja w Mikoszowie

W sobotę, 3 czerwca, odbyła się kolejna Sportowa Sobota ze Stowarzyszeniem św. Celestyna. To wydarzenie już po raz jedenasty przyciągnęło do Mikoszowa podopiecznych i ich rodziców, a także pracowników, wolontariuszy i przyjaciół stowarzyszenia.

Burmistrz Dorota Pawnuk oraz Anna Kobel, wiceprezes stowarzyszenia

Starosta Magdalena Krupa i prezes Krystyna Kobel-Buys

MIKOSZÓW

Tegoroczna Sportowa Sobota odbyła się pod patronatem wiceprezes Stowarzyszenia św. Celestyna Anny Kobel, Starosty Powiatu Strzelińskiego Magdaleny Krupy oraz Burmistrz Miasta i Gminy Strzelin Doroty Pawnuk – panie były obecne podczas imprezy. Wydarzenie otworzyła z kolei prezes stowarzyszenia Krystyna Kobel-Buys, która powitała wszystkich uczestników i życzyła udanej zabawy.

Tego dnia w Mikoszowie sport połączył wszystkich uczestników wydarzenia. Od godziny 9.30 działało biuro zawodów. Wśród przewidzianych konkurencji znalazły się: biegi na dystansach od 100 m do 10 km, „Rajd Wózkersa” na dystansach 2 km i 10 km, nordic walking na dystansach 2 km i 10 km oraz przejazdy rowerowe na dystansach 1 km i 10 km. Warto podkreślić, że to nie wynik grał tu najważniejszą rolę – chodziło przede wszystkim o integrację, dobrą zabawę i pokazanie, że sport może sprawiać radość każdemu.

Dla uczestników przygotowano mnóstwo dodatkowych atrakcji – najmłodszym bardzo spodobał się dmuchany zamek, malowanie twarzy, tatuaże i zabawy, które koordynowali pracownicy stowarzyszenia. Swoje stanowiska mieli przedstawiciele Nadleśnictwa Henryków, drużyny Śląska Wrocław w Futsalu bez barier oraz przedstawiciele Narodowego Funduszu Zdrowia. Dla uczestników przygotowano także bogaty poczęstunek. Wśród atrakcji znalazła się również jazda konna.

Podczas wydarzenia na stoisku wystawionym przez Zakład Aktywności Zawodowej „Celestyn” można było kupić wyjątkowe wyroby przygotowane przez podopiecznych stowarzyszenia. Każdy taki zakup wspiera działalność stowarzyszenia i pomaga realizować kolejne inicjatywy. Warto przy tym podkreślić, że udział w „Sportowej Sobocie” był zupełnie darmowy, a na osoby biorące udział w zawodach czekały atrakcyjne nagrody.

Organizatorzy szczególne podziękowania kierują do sponsorów i partnerów wydarzenia, tj. Gminy Borów, Gminy Wiązów, Gminy Strzelin, Gminy Przeworno oraz firmy McCain. Jak podkreślają, to dzięki ich wsparciu po raz kolejny stowarzyszenie mogło pokazać, że sport, integracja i wspólne działanie mają ogromną siłę.

Miniona sobota w Stowarzyszeniu św. Celestyna w Mikoszowie była dniem pełnym uśmiechu i prawdziwej integracji. Po raz kolejny udowodniono, że sport ma ogromną moc łączenia ludzi, pokonywania barier i sprawiania prawdziwej radości.

Magdalena Ziółkowska (TS)

eprasa.pl ee4fd6fb16

Kolarze nie dali się deszczowi

Mimo ulewnego deszczu i wymagających warunków atmosferycznych, młodzi kolarze pokazali niezwykłą determinację podczas III etapu VeloBank Ślęża Tour Dolny Śląsk. Przedostatni etap prestiżowego wyścigu przebiegał przez teren powiatu strzelińskiego i dostarczył zarówno zawodnikom, jak i kibicom wielu sportowych emocji. Kolarze pojawili się w naszym regionie w sobotę, 13 czerwca.

Uczestnicy wyścigu dziecięcego

Najmłodsi uczestnicy wyścigu na trasie

POWIAT

Peleton wystartował w gminie Żórawina, a po niespełna trzech godzinach rywalizacji zameldował się na mecie w Strzelinie. Na liczącej ponad 104 kilometry trasie zawodnicy musieli zmierzyć się nie tylko z rywalami i własnymi słabościami, ale także z bardzo trudnymi warunkami pogodowymi. Trasa prowadziła m.in. przez gminy Borów, Kondratowice, Strzelin, a deszcz towarzyszył kolarzom niemal przez cały wyścig. Najlepiej z wymagającą trasą poradził sobie Dolnoślązak Mikołaj Legieć reprezentujący zagraniczną ekipę Cannibal B Victorious. Drugie miejsce zajął Litwin Matas Kubilius z Cannibal B Victorious, a na trzecim stopniu podium stanął Duńczyk Julius Tange z Team IMPROV-Giant Store. – *Gratulacje należą się wszystkim zawodnikom. Dzisiaj w sposób szczególny było widać, jak ogromnego wysiłku i hartu ducha wymaga rywalizacja sportowa na tym poziomie. Ulewny deszcz nie powstrzymał ani kibiców, ani zawodników* – podkreślał Wojciech Bochnak, wicemarszałek województwa dolnośląskiego.

Każdy uczestnik rajdu po strzelińskim rynku otrzymał medal

Peleton na strzelińskim rynku

W Strzelinie można było podziwiać wielu utalentowanych kolarzy

Sportowe święto w Strzelinie nie ograniczyło się jednak wyłącznie do rywalizacji zawodowców. W strzelińskim rynku przygotowano liczne atrakcje dla mieszkańców. Na uczestników czekały punkty animacyjne zorganizowane m.in. przez pracowników Urzędu Miasta i Gminy Strzelin oraz Strzelińskiego Ośrodka Kultury. Ogromnym zainteresowaniem cieszył się Wyścig Rowerowy dla Dzieci wokół strzelińskiego ratusza przygotowany przez Strzelińskie Centrum Sportowo-Edukacyjne. Mimo niesprzyjającej aury na starcie stanęło około 90 młodych uczestników. Co ciekawe, tuż przed rozpoczęciem rywalizacji deszcz ustąpił, pozwalając najmłodszym przeżyć prawdziwe sportowe emocje. Nie brakowało uśmiechów, dopingu kibiców i radości na mecie. W tym wyjątkowym wydarzeniu najważniejsza była dobra zabawa i sportowa pasja, dlatego każdy uczestnik został zwycięzcą. Na mecie na wszystkich młodych kolarzy czekały pamiątkowe medale, które stały się symbolem ich zaangażowania i odwagi.

O doskonałą atmosferę zadbały również Koła Gospodyń Wiejskich z Dobrogoszcza i Białego Kościoła, serwując lokalne przysmaki. Nad bezpieczeństwem uczestników czuwali policjanci, strażnicy miejscy, strażacy, strzelcy z Jednostki Strzeleckiej 4330 Strzelin, pracownicy urzędu, sołtysi oraz mieszkańcy. W ceremonii dekoracji najlepszych zawodników udział wzięli Wojciech Bochnak – wicemarszałek województwa dolnośląskiego, Dorota Pawnuk – burmistrz Strzelina, zastępca burmistrza Mariusz Kunysz oraz przewodnicząca Komisji Edukacji, Zdrowia, Kultury i Sportu Justyna Markowska.

III etap VeloBank Ślęża Tour Dolny Śląsk pokazał, że prawdziwy duch sportu nie zna złej pogody. Zarówno zawodnicy, jak i mieszkańcy powiatu strzelińskiego udowodnili, że nawet ulewny deszcz nie jest w stanie odebrać radości ze wspólnego przeżywania wielkich sportowych wydarzeń.

Radosław Kwiatkowski

Pomimo deszczu, kibice dopingowali kolarzy

Kolarzy można było dopingować m.in. w Dębnikach

Młodzi tenisiści walczyli o medale

STRZELIN

W niedzielę, 7 czerwca, w Brzegu Dolnym rozegrano Indywidualne Mistrzostwa Dolnego Śląska Żaczek i Żaków w tenisie stołowym. W zawodach wystartowały łącznie 42 osoby, wśród których nie zabrakło reprezentantów Granitu Strzelin. Najlepiej spośród strzelińskich zawodników zaprezentował się Tobiasz Rozwadowski, który w silnie obsadzonym turnieju wywalczył siódme miejsce. Jakub Kasaraba oraz Jakub Lis zakończyli rywalizację na pozycjach w przedziale 22–26. W kategorii żaczek barw Granitu broniła Julia Korytyńska. Młoda zawodniczka uplasowała się na dziewiątej pozycji, ocierając się o miejsce w czołowej ósemce. Po zakończeniu gier indywidualnych zawodnicy przystąpili do rywalizacji deblowej. Tobiasz Rozwadowski stworzył parę z kolegą z Wołowa, a ich wspólna gra przyniosła bardzo dobre piąte miejsce. Równie ambitnie walczył strzeliński debel Jakub Lis – Jakub Kasaraba, który zakończył zawody na dziewiątej lokacie. Wśród dziewcząt Julia Korytyńska wystąpiła w parze z zawodniczką z Międzylesia. Duet spisał się bardzo dobrze, zajmując piąte miejsce i potwierdzając wysoki poziom sportowy młodych tenisistek. Tegoroczne mistrzostwa były dla zawodników Granitu cenną okazją do zdobywania doświadczenia w rywalizacji z najlepszymi młodymi tenisistami stołowymi Dolnego Śląska.

Sezon zakończyła najlepsza kobieca drużyna Dolnego Śląska – KS AZS Wrocław. Po zajęciu trzeciego miejsca w rundzie zasadniczej Ekstraklasy kobiet podopieczne trenera Zdzisława Tolksdorfa świetnie spisały się w półfinale play-off. Wrocławianki dwukrotnie pokonały zespół Bebetto Częstochowa (3:0 i 3:1). W wielkim finale drużyna z Wrocławia nie zdołała jednak powtórzyć mistrzowskiego sukcesu z 2022 roku. W dwumeczu o złoty medal musiała uznać wyższość KTS Enea Siarkopol Tarnobrzeg. Powody do dumy mają jednak również mieszkańcy naszego regionu. Barwy KS AZS-u Wrocław reprezentuje bowiem pochodząca z gminy Wiązów Antonina Rogan, która wraz z zespołem wywalczyła tytuł wicemistrzyni Polski. Młoda zawodniczka nie punktowała w tym sezonie, ale była częścią drużyny. To kolejny dowód na to, że tenis stołowy na Dolnym Śląsku stoi na wysokim poziomie, a zawodnicy z naszego regionu z powodzeniem rywalizują zarówno na arenie wojewódzkiej, jak i krajowej.

Radosław Kwiatkowski

Antonina Rogan (pierwsza z lewej) wywalczyła wicemistrzostwo Ekstraligi

eprasa.pl ee4fd6fb16

Borowska młodzież rywalizowała nad wodą

BORÓW

Ostatnie dwa weekendy w gminie Borów były szczególnie ciekawe dla młodych wędkarzy. W Borku Strzelińskim oraz w Mańczycach zorganizowano zawody. Młodzi uczestnicy rywalizowali w dwóch kategoriach wiekowych, starając się złowić jak największą ilość ryb.

Pierwsza impreza pod nazwą „Młody Wędkarz" odbyła się 7 czerwca w Borku Strzelińskim. W rywalizacji wzięło udział 17 uczestników, podzielonych na dwie kategorie wiekowe: 7–11 lat oraz 12–16 lat. Zawody przebiegły w sprzyjających warunkach pogodowych i w bardzo dobrej atmosferze. O miejscach decydowała łączna waga złowionych ryb. W kategorii 7–11 lat zwyciężył Alexander Krschka, który uzyskał wynik 0,69 kg. Drugie miejsce zajął Sykstus Bielak (0,32 kg), a trzecie Gniewko Bielak (0,28 kg).

Dodatkowe wyróżnienia trafiły do Alexandera Krschki za największą złowioną rybę (0,69 kg) oraz do Gniewka Bielaka za największą liczbę złowionych ryb – 9 sztuk.

W kategorii 12–16 lat pierwsze miejsce zajął Piotr Czarnecki z wynikiem 0,82 kg. Na drugim miejscu uplasował się Igor Nowak (0,46 kg), a na trzecim Bartosz Majka (0,42 kg).

Wyróżnienie za największą liczbę złowionych ryb przyznano *ex aequo* Piotrowi Czarneckiemu i Igorowi Nowakowi – obaj złowili po 18 sztuk.

Wszyscy uczestnicy otrzymali dyplomy, medale oraz drobne upominki. Zawodnicy z miejsc na podium dodatkowo zostali nagrodzeni statuetkami oraz sprzętem wędkarskim, w tym wędkami, kołowrotkami, siatkami na ryby, torbą wędkarską, żyłkami i zestawami wędkarskimi. Podczas imprezy uczestnicy mogli korzystać z przygotowanego poczęstunku – napoi i przysmaków z grilla.

Zwycięzcy jednej z kategorii zawodów w Borku Strzelińskim. Fot. UG Borów

Sponsorami i partnerami wydarzenia byli: Wójt Gminy Borów, sołectwo Borek Strzeliński, sklep Wędkarski BAAS Strzelin, Martex Usługi Transportowe, sklep Polska Chata, CNC71 oraz Tomasz Jakubowski.

Mańczyce tydzień później

Tydzień później kolejne zawody wędkarskie dla dzieci zorganizowała Sekcja Wędkarska „Lin" na stawach w Mańczycach. W wydarzeniu wzięło udział 13 młodych zawodników, w tym jedna dziewczynka. Rywalizacja trwała od godziny 8:00 do 11:00.

Podczas zawodów obecni byli wójt gminy Borów Waldemar Grochowski oraz sekretarz Mariusz Majewski, którzy wręczyli uczestnikom słodkie upominki.

W kategorii 6–12 lat zwyciężył Igor Nowak. Drugie miejsce zajął Tymon Kowalczyk, a trzecie Antoni Jasnowski. Największą rybę w tej kategorii złowił Wiktor Borecki.

W kategorii 13–17 lat pierwsze miejsce zdobył Jakub Jasnowski, drugie Bartosz Saga, a trzecie Piotr Bogdan. Największą rybę złowił również Jakub Jasnowski.

Sponsorami i partnerami wydarzenia byli: wójt gminy Borów Waldemar Grochowski, Justyna Olanin – radna Rady Gminy Borów, sołectwo Mańczyce oraz członkowie Sekcji Wędkarskiej „Lin".

Oba wydarzenia były okazją do wspólnej zabawy, integracji oraz rozwijania wędkarskich pasji. Co ważne, zawody dla dzieci i młodzieży w gminie Borów organizowane są cyklicznie od kilku lat.

AK

Uczestnicy, organizatorzy i przedstawiciele samorządu na pamiątkowym zdjęciu po zawodach w Mańczycach. Fot. UG Borów

"Tylko to, co gotujesz z miłością, jest naprawdę smaczne" Alison Singh Gee

Kronika kulinarna

Kochacie słodycze? Marzy Wam się delikatne ciasto idealne na spotkania przy kawie i rodzinne uroczystości? Uwielbiacie kajmak? To przepis dla Was!

BORECZEK

Od zawsze kocham słodycze. Im słodsze, tym lepsze. Sama piekę najczęściej klasyczne ciasta i może dlatego, kiedy idę w gości, lubię próbować czegoś nietypowego. Ostatnio o takich wypiekach rozmawiałam z panią Krysią z Boreczka, która postanowiła podzielić się z nami przepisem na:

Ciasto Balowe

Składniki:

Biszkopt: 4 jajka, 3/4 szklanki cukru, 1/2 szklanki mąki pszennej, 1/2 szklanki mąki ziemniaczanej, 1/2 łyżeczki proszku do pieczenia.

Krem budyniowy: 2,5 szklanki mleka, 2 czubate łyżki mąki pszennej, 2 czubate łyżki mąki ziemniaczanej, 3 żółtka, 6 łyżek cukru, 2 łyżki cukru waniliowego, 150 g miękkiego masła.

Masa śmietanowa: 500 ml śmietanki 30%, 2 śmietan-fixy.

Dodatkowo: ok. 200 g herbatników, ok. 120 g krakersów, 1 puszka masy kajmakowej (510 g), starta czekolada do posypania.

Sposób przygotowania:

Biszkopt: Białka oddziel od żółtek i ubij je na sztywną pianę. Stopniowo dodawaj cukier, cały czas miksując. Dodawaj po jednym żółtku, miksując na niskich obrotach. Przesiej mąkę pszenną, ziemniaczaną oraz proszek do pieczenia i delikatnie wymieszaj łyżką lub szpatułką do masy. Przelej ciasto do formy (ok. 24x24 cm) wyłożonej papierem do pieczenia. Piecz w temperaturze 170°C przez około 25-30 minut (do suchego patyczka). Ostudź.

Przepiękne i przepyszne ciasto pani Krysi z Boreczka

Krem budyniowy: Około 1/2 szklanki mleka wymieszaj z mąkami i żółtkami. Pozostałe mleko zagotuj z cukrem i cukrem waniliowym. Wlej mieszankę z mąkami i gotuj na średnim ogniu, cały czas mieszając, aż budyń zgęstnieje. Przelej do miski, przykryj folią aluminiową i ostudź całkowicie. Miękkie masło utrzyj na puszystą masę. Stopniowo dodawaj zimny budyń, miksując do połączenia składników.

Masa śmietanowa: Schłodzoną śmietankę ubij na sztywno. Pod koniec ubijania dodaj śmietan-fixy i dalej miksuj do uzyskania stabilnej masy.

Składanie ciasta: Na ostudzonym biszkopcie rozprowadź cały krem budyniowy. Ułóż warstwę herbatników. Posmaruj równomiernie masą kajmakową. Ułóż warstwę krakersów. Rozprowadź masę śmietanową na warstwie krakersów. Wierzch ciasta obficie posyp startą czekoladą. Schłódź w lodówce przez minimum 4 godziny, a najlepiej przez całą noc.

Jest to ciasto, które wymaga trochę pracy, ale efekt jest zachwycający. Pani Krysi dziękuję za przepis, a Was zachęcam do dzielenia się swoimi. Możecie wysyłać je na adres e-mail: przepis@sloworegionu.pl

Sabina Zawer

Odeszli:

+10 VI	Bogumiła Lancman	lat 74
+11 VI	Kazimierz Dernowski	lat 84
+27 III	Włodzimierz Brzozowski	lat 61

NIEZALEŻNY TYGODNIK LOKALNY - SŁOWO REGIONU STRZELIŃSKIEGO

SŁOWO Regionu

Wydawca: Agencja Reklamowo Wydawnicza - **SŁOWO REGIONU STRZELIŃSKIEGO s.c.**
SIEDZIBA REDAKCJI: 57-100 Strzelin, ul. Mickiewicza 8, tel./fax 71/796-0-196
www.sloworegionu.pl, e-mail: redakcja@sloworegionu.pl

Redakcja: Andrzej Kaczmarek - redaktor naczelny, Wojciech Cerkowniak - zast. redaktora naczelnego, Radosław Kwiatkowski (sport), Magdalena Ziółkowska, Jacek Bomersbach, Marta Dorczyńska

Współpraca: asp. Aleksandra Bezrąk (oficer prasowy KPP w Strzelinie), mł. bryg. Jarosław Łuczak (PSP w Strzelinie), Katarzyna Olędzka, Dariusz Stępień,

Korekta: Magdalena Ziółkowska
Grafika: *Katarzyna Kaczmarek*
DZIAŁ REKLAMY: Radosław Sych, 502 601 247, e-mail: reklama@sloworegionu.pl
Dystrybucja: tel. 692 48 77 64 **Nakład do 3000 sztuk**
Druk: Drukarnia Polska Presse Sp. z o.o., Sosnowiec
Materiałów niezamówionych redakcja nie zwraca. Zastrzegamy sobie prawo do skracania tekstów i zmiany tytułów. Redakcja nie ponosi odpowiedzialności za treść reklam i ogłoszeń.
(TS) *- tekst sponsorowany*

eprasa.pl ee4fd6fb16

Plażówka opanowała gminę Strzelin

Weekend 6-7 czerwca upłynął w gminie Strzelin pod znakiem siatkówki plażowej. Na boiskach w Strzelinie oraz w Białym Kościele rywalizowali najlepsi młodzicy, młodziczki i juniorzy z całego Dolnego Śląska, a organizatorzy zadbali o sprawny przebieg zawodów i sportową atmosferę.

Miłosz Pukalski-Pukała (z prawej) zajął siódme miejsce w kategorii młodzików

Siatkarki ze Strzelina w dobrym humorze rywalizowały przed własną publicznością

STRZELIN

W sobotę, 6 czerwca, na boisku przy Publicznej Szkole Podstawowej nr 3 im. Żołnierza Polskiego w Strzelinie rozegrano Mistrzostwa Dolnego Śląska Młodziczek w Siatkówce Plażowej. Wśród uczestniczek nie zabrakło reprezentantek klubu Tygrysy Strzelin, które ambitnie walczyły o jak najlepsze lokaty i awans do kolejnego etapu rozgrywek. Choć strzelińskim zawodniczkom nie udało się wywalczyć miejsca na podium ani przepustki do dalszej fazy mistrzostw, wykazały się dużym zaangażowaniem i pokazały sportowy charakter. W gronie sędziów zawodów znalazły się również mieszkanki Strzelina – Kamila Żołądek i Wiktoria Raba. Organizacja mistrzostw była możliwa dzięki zaangażowaniu wielu osób i instytucji. W przygotowanie wydarzenia włączyli się m.in. gmina Strzelin, strzelińska „trójka" oraz rodzice zawodniczek klubu Tygrysy Strzelin. Oficjalnego otwarcia zawodów dokonała Justyna Markowska, przewodnicząca Komisji Edukacji, Zdrowia, Kultury i Sportu Rady Miejskiej Strzelina.

Równie wiele emocji towarzyszyło rozgrywkom w ośrodku wypoczynkowym „Nad Stawami" w Białym Kościele. W sobotę i niedzielę odbyły się tam Mistrzostwa Dolnego Śląska Młodzików oraz Juniorów w Siatkówce Plażowej. Na boiskach pojawiło się ponad 40 zespołów z całego regionu, które rywalizowały o miejsca w finałach wojewódzkich. W organizację turnieju aktywnie włączył się klub UKS Sunrise, wspierając gospodarzy w przygotowaniu i przeprowadzeniu zawodów. Wysoki poziom sportowy sprawił, że kibice mogli oglądać wiele zaciętych i widowiskowych pojedynków. Tym razem wśród laureatów zabrakło reprezentantów strzelińskich klubów. Najlepszy wynik spośród zawodników związanych ze Strzelinem osiągnął Miłosz Pukalski-Pukała. Pochodzący ze Strzelina siatkarz, reprezentujący obecnie klub z Jelcza-Laskowic, zajął siódme miejsce w kategorii młodzików. Mistrzostwa pokazały, że gmina Strzelin dysponuje odpowiednią infrastrukturą i zapleczem organizacyjnym do przeprowadzania zawodów rangi wojewódzkiej. Dla młodych sportowców była to cenna okazja do zdobycia doświadczenia, a dla mieszkańców – możliwość śledzenia zmagań utalentowanych siatkarek i siatkarzy plażowych z całego Dolnego Śląska.

Radosław Kwiatkowski

Ostrowska ponownie w Śląsku

PĘCZ

Pochodząca z Pęcza Karolina Ostrowska obejmie istotną rolę w strukturach kobiecej piłki nożnej w klubie Śląsk Wrocław. Od 1 lipca 2026 roku będzie pełniła funkcję koordynatorki sekcji piłki nożnej kobiet WKS-u, odpowiadając za rozwój i organizację całego projektu. Ostrowska to postać dobrze znana kibicom Śląska. W przeszłości reprezentowała zielono-biało-czerwone barwy, występując w pierwszej drużynie w 44 spotkaniach. W klubie pełniła również funkcję kierowniczki zespołu, dzięki czemu zna jego strukturę zarówno od strony sportowej, jak i organizacyjnej. Swoje pierwsze piłkarskie kroki stawiała w Strzeliniance, a następnie reprezentowała m.in. AZS Wrocław oraz AZS Wałbrzych. W trakcie kariery zdobywała doświadczenie na różnych poziomach rozgrywkowych, w tym w Ekstralidze Kobiet. Ma także za sobą występy w reprezentacji Polski oraz w kadrze Polski w socca, co dodatkowo wzbogaciło jej sportowy dorobek. Nowa koordynatorka nie ukrywa ambicji związanych z pracą w klubie. – *Mam pomysł na Śląsk i choć pracę zaczniemy od lipca, to nie jest tak, że obecnie nic się dzieje. Powoli się przygotowujemy, by z przytupem rozpocząć okres przed nowym sezonem. Wierzę, że wkrótce będziemy mogli pochwalić się pierwszymi efektami naszej pracy* – podkreśla Karolina Ostrowska.

Karolina Ostrowska jest pierwszą piłkarką z naszego powiatu, która zagrała w kadrze Polski

Radosław Kwiatkowski

eprasa.pl ee4fd6fb16