OGŁOSZENIE
Wielkie otwarcie salonu łazienek

erfarb
Jaworzno, ul. Mostowa 2

czytaj na str. 7

Tygodnik Lokalny
4 – 10 GRUDNIA 2019 R.
nr 49/1471 rok XXIX
cena 2,00 zł w tym 8% VAT
nr indeksu 355089 • http://www.ct.jaworzno.pl
Tytuł pojawił się w roku 1798

Co Tydzień

ABY NASZE MIASTO BYŁO LEPSZE

Maksymalizacja podatków

Na ostatniej sesji Rady Miejskiej w Jaworznie radni przegłosowali maksymalizację podatku od nieruchomości. Jest to pierwsza taka podwyżka w Jaworznie od wielu lat.

Miasto od lat utrzymywało stawki podatku od nieruchomości na poziomie niższym od maksymalnego. Niestety, rosnące koszty utrzymania gminy oraz mniejsze wpływy spowodowały, że władze Jaworzna postanowiły podwyższyć stawki, maksymalizując podatek. Jak podaje urząd miejski, przyjęcie nowych stawek oznacza wpływ do budżetu rzędu 7 920 609 zł. Więcej o nowych stawkach możecie przeczytać na stronie 3. **AZ**

Policjanci uratowali człowieka z pożaru!

Szybka decyzja i zaangażowanie w pełnioną służbę zapobiegły tragedii. Dwóch funkcjonariuszy jaworznickiej policji bez chwili zawahania weszło do płonącego pustostanu, by ratować ludzkie życie.

Jak informuje aspirant sztabowy **Michał Nowak**, rzecznik Komendy Miejskiej Policji w Jaworznie: – Policjanci z Zespołu Patrolowo-Interwencyjnego podczas nocnej kontroli jednego z jaworznickich pustostanów zauważyli pożar. Nie tracąc ani chwili, w obawie o ludzkie życie mundurowi postanowili interweniować jeszcze przed przybyciem strażaków. Po wejściu do środka, mimo silnego zadymienia pomieszczeń, udało im się odnaleźć i wyprowadzić 32-letniego mężczyznę. W trakcie interwencji mundurowi ustalili, że w budynku przebywa jeszcze jedna osoba. Natychmiast wrócili do środka, żeby ją ratować, jednak szybko rozprzestrzeniający się ogień i bardzo duże zadymienie uniemożliwiło policjantom dalsze prowadzenie akcji. Po ugaszeniu pożaru strażacy wspólnie z ratownikami medycznymi szybko dotarli do 58-letniej kobiety, była ona przytomna. Po udzieleniu jej pierwszej pomocy natychmiast została przetransportowana do szpitala.

Jak wyjaśnia rzecznik – policjanci w okresie zimowym większą uwagę poświęcają kontroli miejsc, w których przebywają osoby bezdomne. Oprócz niebezpieczeństwa związanego z narażeniem na niskie temperatury, osoby te często tracą życie właśnie w pożarach.

ISSN 1232-2008
9 771232 200001 49

Pijany 72-latek taranował samochody

W minioną sobotę pijany mieszkaniec Jaworzna, kierując fiatem bravo, uszkodził przy ulicy Piłsudskiego pięć samochodów.

Chwilę później ten sam pijany kierowca uderzył też w znak drogowy na skrzyżowaniu ulic Piłsudskiego i Leśnej. Za sprawcą ruszył świadek zdarzenia. Po wcześniejszym zawiadomieniu policji, jechał za pijanym aż do centrum miasta.

Jak informuje rzecznik prasowy jaworznickiej komendy – badanie alkomatem wykazało u sprawcy ponad 2 promile alkoholu w wydychanym powietrzu. Policjanci zatrzymali pijanemu kierowcy prawo jazdy. Teraz o jego dalszym losie zadecyduje sąd. **MG**

Kasperkowicz stanął przed sądem

W jaworznickim sądzie 3 grudnia br. odbyła się pierwsza rozprawa Zbigniewa Kasperkowicza, byłego dyrektora Zespołu Szkół nr 3 w Szczakowej.

Byłemu dyrektorowi Zespołu Szkół nr 3 przedstawiono kilkadziesiąt zarzutów

Rozprawa zaczęła się od odczytania przez prokuratora aktu oskarżenia, w którym **Kasperkowiczowi** przedstawiono kilkadziesiąt zarzutów. Między innymi: wprowadzanie do rozliczeń placówki fikcyjnych faktur zakupu, a tym samym wyciągnięcie z kasy Miejskiego Zakładu Obsługi Placówek Oświatowo-Wychowawczych (MZOPOW) pieniędzy na kwotę ok. 1,2 mln zł; fikcyjne zatrudnianie osób, dla których przewidziano wypłaty; podrabianie dzienników i tworzenie fikcyjnych list obecności; podrabianie podpisów; bezumowny – bez wiedzy MZOPOW – wynajem powierzchni pod automaty sprzedające artykuły spożywcze i czerpanie z tego korzyści, czy naruszanie praw pracowniczych. Oskarżony przyznał się w prokuraturze m.in. do wykorzystywania podrobionych faktur, lecz nie przyznał się do tego, że uzyskał z tego tytułu korzyść majątkową i nie było to jego dodatkowym źródłem dochodu. Nie przyznał się też do naruszania praw pracowniczych.

Przed sądem oskarżony odmówił składania wyjaśnień oraz odmówił odpowiedzi na pytania prokuratora. Odpowiedział tylko na pytania obrońcy. Na przykład, dlaczego wykorzystywał podrobione faktury?

Jak zeznawał, chodziło mu o to, by placówka, którą zarządzał, rozwijała się i była bezpieczna dla dzieci. Wykonywał wiele remontów i nie chciał dopuścić, aby część budżetu wróciła do samorządu. Wydawało mu się, że dobrze zarządza placówką i osiągnął dobre wyniki, ponieważ był wielokrotnie nagradzany przez prezydenta, kuratora wojewódzkiego czy Ministerstwo Edukacji. Placówka przechodziła wielokrotnie kontrolę urzędu miasta w zakresie kontroli klubu sportowego, kontrolę urzędu skarbowego i przeszła audyt urzędu miasta. Kontrole nie wykazały żadnych uchybień z natury. Pieniądze z zawyżonych czy fikcyjnych faktur przeznaczał na zakup materiałów do konserwacji, na paliwo do traktora czy kosiarki, na remont hali sportowej, na przygotowanie bezpiecznych sektorów dla kibiców, na ogrodzenie i oświetlenie stadionu. Stanowczo podkreślał, że nie przywłaszczył sobie żadnych pieniędzy.

cd. na str. 3

eprasa.pl f241320800

12 stycznia odbędzie się 28. Finał WOŚP

Paweł Silbert: Im później się to wydarzy, tym będzie trudniej

Plany reorganizacji szkół w Jaworznie zostały dzięki protestom wstrzymane. Prezydent Jaworzna Paweł Silbert udzielił wywiadu jednemu z jaworznickich portali, z którego dowiemy się, jak sprawa wygląda z jego perspektywy.

Prezydent Paweł Silbert

Zapytany o wstrzymanie reorganizacji szkół prezydent powiedział, że do sprawy będzie trzeba prędzej czy później wrócić. Twierdzi, że na decyzję miało wpływ eskalowanie emocji i nie widział możliwości prowadzenia dalszych rozmów. Powiedział, że zostały przekroczone granice, w których można prowadzić rzeczową debatę. Martwi go samopoczucie uczniów, rodziców i pracowników szkół, którym, jak powiedział, taka atmosfera na pewno nie służy. Poskarżył się też na falę hejtu, która miała się wylać na niego i bliskie mu osoby.

Zaznaczył, że debata na pewno powróci. Powiedział, że czym później władze zabiorą się za reformę, tym gorzej – nie będzie pracy dla nauczycieli, szkoły opustoszeją z powodu braku uczniów.

Prezydent liczy na dalsze rozmowy w przyszłości, jednakże już w spokojniejszych nastrojach.

Prezydent powiedział również, że nie ma możliwości uniknięcia zmian w jaworznickiej oświacie. Różnicę między wysokością subwencji oświatowych a kwotą potrzebną na rozsądne prowadzenie placówek edukacyjnych wskazuje jako główną przyczynę. Niekorzystna demografia również miała by odegrać rolę w zmianach. Dlatego, twierdzi prezydent, rozmowę o reorganizacji chciano rozpocząć odpowiednio wcześnie. Potrzeba zmian to także skutek zmieniających się trendów i innego niż kilka lat temu rynku pracy, twierdzi prezydent. Widać potrzebę kształcenia zawodowego w szkołach branżowych i technikach.

Dodaje, że pomysł reorganizacji szkół polegał na łączeniu placówek tego samego typu. Ze względów prawnych przed taką zmianą konieczna jest wcześniejsza likwidacja szkoły. Wydaje mu się, że to słowo „likwidacja" najbardziej przeraziło ludzi. Stwierdził, że dobre placówki powinny zostać połączone, tak aby stworzyć jeszcze lepsze warunki. Chciano przenosić całe oddziały szkół, wraz z nauczycielami. Prezydent dodał, że w nowych budynkach uczniowie mieliby dostęp do znacznie lepszej infrastruktury sportowej. Przeprowadzenie zmian miałoby pozwolić na utworzenie przedszkola dla 150 dzieci i szkoły branżowej drugiego stopnia. Nową siedzibę miałaby też Poradnia Psychologiczno-Pedagogiczna.

Silbert dodał, że wytypowano placówki, które w najbliższych latach będą miały największe problemy z utworzeniem oddziałów, naborem uczniów i utrzymaniem kadry pedagogicznej. Wskazał SP nr 9 jako szkołę, która będzie miał problemy z naborem do klas pierwszych. ZSO przy ul. Towarowej czy Szkoła Podstawowa nr 7 mają z kolei stwarzać problemy polegające na utrzymaniu zbyt dużych kompleksów szkolnych.

Prezydent powiedział, że trudna debata o stanie jaworznickiego szkolnictwa jest dopiero przed nami. Mówi, że jest otwarty i liczy, że uda się wypracować skuteczne i racjonalne rozwiązania. Dodaje, że ostanie wydarzenia były dla niego lekcją.

Wiele jednak wskazuje na to, że miasto nie będzie w stanie zapewnić kadrze pedagogicznej i dyrektorom takiego komfortu, jaki mieli do tej pory. A przecież funkcjonowanie placówek spoczywa na barkach dyrektorów, zakończył prezydent.

AZ

Słowo CHAM

Cham to określenie chłopa w niektórych językach słowiańskich. W polszczyźnie pojawiło się od drugiej połowy XVII wieku, a na sesjach miejskich w Jaworznie za prezydentury pana Silberta. W roku 2016 relacjonując zachowanie prezydenta Jaworzna napisałam felieton „Jak to z chamem było". Nie jest to odniesienie się do literatury: miałeś chamie złoty róg, Cham chamem – powiedzenie Zagłoby; pouczenie Gerwazego: Chłop pochodzi od Chama. Żydowie od Jafeta, my szlachta od Sema, czy cytat z jubileuszowej księgi pisarki: Elizie Orzeszkowej – cham.

Właśnie ten wyraz stał się, na ostatniej sesji rady miejskiej, tematem międzysesyjnej działalności prezydenta. Prezydent posłużył się wiedzą zdobytą na Facebooku. Pod moim artykułem „Zawód i prezydentura", komentujący artykuł pan Ireneusz napisał: „Zawsze był i jest chamem".

Odpowiedziałam: – No [słowo no daje dużo do myślenia, no – może nie? Bądźmy ostrożni z taką jednoznacznością, pomni na słowa Gerwazego] jest takim, jak Pan pisze, ale co z tym chamstwem zrobić. Pytałam wielu. Jedna arystokratka, prawdziwa, przedwojenna, doradziła mi tak: – Basiu, na chama trzeba dwóch chamów. Sama dużo upokorzeń znosiła, wreszcie powiedziała dość i tłukła w nich ich metodami.

Postarał się pan prezydent na sesji jakoś to przeczytać. Odniosłam się do jego wypowiedzi. Przypominając zdanie skierowane do mnie w poprzedniej kadencji: „Pani jest chamem".

Pojawiło się także w jego wystąpieniu słowo Gąska. O literackich zainteresowaniach pana prezydenta Gąską nie miałam żadnej wiedzy. Odezwały się inne radne, że Gąską nie są.

Mieszkańcy byli oburzeni postawą pana przewodniczącego rady, że zezwala panu prezydentowi na zajmowanie sesyjnego czasu cytowaniem prywatnego Facebooka, kiedy tematem jest działalność zawodowa pana Silberta. A ja dziękuję panu Silbertowi, że przeczytał, że odniósł się i pokazał siebie, dał świadectwo. Doczekał się, że karma wróciła.

Dziękuję za komentarze pod artykułem „Zawód i prezydentura". Były liczne. Zobaczyliśmy na sesji, że jeden zwrócił szczególną uwagę prezydenta Jaworzna. Postaram się pisać więcej, skoro mam czytelników – dzięki komentarzowi jaworznianina – lansujących mnie podczas obrad sesji. A przewodniczący rady miejskiej na to zezwala.

Barbara Sikora, radna rady miejskiej

Interwencja służb ratunkowych przy ul. Sempołowskiej

W niedzielę po godzinie 18 służby ratunkowe otrzymały zgłoszenie z prośbą o otwarcie mieszkania w bloku przy ul. Sempołowskiej 3 w Jaworznie.

Na miejsce, blok przy ulicy Sempołowskiej 3, udały się dwa zastępy straży pożarnej oraz patrol jaworznickiej policji. Strażacy, przy użyciu drabiny mechanicznej, dostali się do mieszkania, którego dotyczyło wezwanie. W środku znaleźli osobę wymagającą pomocy medycznej. Przybyła na miejsce karetka przetransportowała ją do szpitala.

AZ, foto: Kamil Maciejewski

28. Finał WOŚP

12 stycznia 2020 roku rozpoczynamy 28. Finał WOŚP. Do jaworznickiego sztabu dotarły już puszki, do których 210 wolontariuszy będzie zbierać pieniądze na ulicach Jaworzna. W tym finale zbieramy pieniądze na diagnostykę i leczenie dzieci.

Mirosława Matysik

Blog: Jaworznicki Janosik

We wtorek śledziłem przebieg rozprawy Zbigniewa Kasperkowicza, byłego dyrektora szkoły w Szczakowej. Prokurator oskarża go o wprowadzanie do obiegu księgowego placówki kilkudziesięciu podrabianych czy też całkowicie fałszywych faktur, zatrudnianie ludzi na fikcyjnych etatach oraz naruszanie praw podległych mu pracowników. Jego poczynania, wg prokuratury, wyrządziły gminie szkodę na ok. 1,2 mln zł.

Słuchając jednak jego zeznań, można odnieść wrażenie, że **Kasperkowicz** nie jest żadnym oszustem czy złodziejem, ale bohaterem, który zabierał pieniądze bogatej jaworznickiej gminie i wydawał je na wyposażenie i poprawienie warunków kształcenia biednych jaworznickich dzieci.

Jakby tego było mało – jak sam stwierdził w swoich zeznaniach, za zgromadzone nielegalnie od gminy środki kupował bez faktur o wiele taniej, bo nie musiał płacić podatku (chyba chodziło mu o podatek VAT?). Zatem nasz jaworznicki Janosik jawi się jako bohater ogólnopolski, który potrafi uszczknąć dla biednych jaworznickich dzieci nawet z bogatego rządowego stołu.

Myślę sobie, że niejeden pieśniarz, czytając ten felieton, już planuje stworzenie hymnu na jego cześć, a jakiś wzięty reżyser marzy o nakręceniu nowego serialu o współczesnym Janosiku.

Jest tylko jeden szkopuł. Janosika bowiem powieszono na haku za ziobro. Dzisiaj kodeks karny takich kar wprawdzie nie przewiduje, ale, jak znam życie, to ludzie z resortu Ziobry znajdą na niego haka i wg mnie Kasperkowicz powinien trochę posiedzieć.

Franciszek Matysik

PS Komu nie odpowiada powyższe satyryczne spojrzenie na sprawę, zapraszam do zapoznania się ze sprawozdaniem z pierwszej rozprawy Kasperkowicza na str. 1.

Debata o śmieciach

Klub radnych Koalicji Obywatelskiej, do którego należą Renata Chmielewska, Barbara Sikora, Ewa Głąbik, Dorota Guja, Maciej Bochenek, Tomasz Sędor, Bogusław Śmigielski, Janusz Ciołczyk i Grzegorz Piętak, 29 listopada złożył wniosek o zwołanie sesji nadzwyczajnej rady miejskiej w sprawie funkcjonowania systemu gospodarowania odpadami komunalnymi.

Jak czytamy we wniosku, zwołanie sesji podyktowane jest niezadowoleniem mieszkańców z obecnego funkcjonowania systemu odpadów komunalnych. Przewodniczący rady miejskiej jest zobowiązany zwołać taką sesję w terminie do 7 dni od daty złożenia wniosku, czyli do piątku 6 grudnia.

AKCJE KRWIODAWSTWA W GRUDNIU W zbliżającym się wielkimi krokami miesiącu będą dwie szanse, aby oddać krew. Gdzie oraz kiedy odbędą się akcje krwiodawstwa? Krew będzie można oddać już 3 grudnia w Bibliotece Miejskiej w godzinach 9:00 – 14:30. Następna zbiórka odbędzie się 13 grudnia w Ambulansie przy szybie „Piłsudski" w godz. 7:30 – 14:00. **NU**

eprasa.pl f241...3208d0

za podwyższeniem podatku od nieruchomości głosowało **13** radnych

Oświadczenie nauczycieli

Nauczyciele z LO2 wydali oświadczenie w związku z ostatnimi wydarzeniami dotyczącymi jaworznickiej oświaty. Poniżej prezentujemy pełną jego treść.

„My, nauczyciele II LO im. Czesława Miłosza w Jaworznie, pragniemy wyrazić swoją solidarność z uczniami naszej szkoły. Jako pedagodzy i wychowawcy zawsze staliśmy za naszymi uczniami, jednak nigdy nie narzucaliśmy im swoich poglądów ani nie zmuszaliśmy ich do przyjmowania określonego stanowiska. Ich edukacja, w tym ich niezależność i samodzielność myślenia, są wpisane w cele nowoczesnej szkoły.

W obecnej chwili jesteśmy dumni, że w dzisiejszym zrelatywizowanym świecie, w którym postawa obojętności, czy co gorsza wyrachowanej akceptacji dla wszystkiego, jest aprobowana, nasi uczniowie potrafią bronić swojej szkoły bez żadnych sugestii z naszej strony. Ich poparcie jest ogromną nagrodą za naszą pracę. Życzymy wszystkim Koleżankom i Kolegom takiej młodzieży.

Do tej pory, mimo zaskakujących dla nas informacji o likwidacji II LO, powstrzymywaliśmy się od komentarzy w mediach społecznościach. Jednak w obliczu nieprawdziwych, dyskredytujących, prześmiewczych, złośliwych, nierzadko cynicznych komentarzy, które kierowane są przez różne osoby w stronę uczniów i Pani Dyrektor II LO, my nauczyciele jednogłośnie sprzeciwiamy się takim praktykom. Do tej pory (na prośbę Pani Dyrektor) staraliśmy się studzić emocje, wierząc, że argumenty całej społeczności II LO zostaną wysłuchane, a nie wyśmiane i potraktowane lekceważąco przez urzędników.

Kategorycznie nie zgadzamy się ze stwierdzeniem, że „Pani Dyrektor nie panuje nad sytuacją w szkole". Nasza szkoła szanuje zdanie uczniów i ich rodziców, szanuje ich prawo decydowania, w co uczniowie są zaangażowani i w jakim czasie – to niezbywalne prawo ich rodziców.

Nie zamierzamy jednak zamykać im ust, straszyć czy zniechęcać do publicznego dyskursu, wierząc, iż styl, poziom, klimat debaty publicznej będzie określany przez osoby dorosłe, te, które w sposób dojrzały i z poszanowaniem godności dyskusję poprowadzą, czego do tej pory zabrakło. Stoimy murem za naszymi uczniami".

LO2/AZ

Dokończenie ze str. 1

Kasperkowicz stanął przed sądem

Na pytanie sądu, dlaczego nie robił tego legalnie, odpowiedział m.in., że mniej rzeczy by zakupił. Niektóre rzeczy kupował bez faktury i były one tańsze niż z rachunkiem.

Padło ze strony **Kasperkowicza** jeszcze wiele wyjaśnień, w których kreował się na dobrego menadżera i dobroczyńcę placówki, a fikcyjne faktury zaś pomagały mu zwiększyć ilość środków na te szlachetne – wg niego – poczynania.

Ten obraz szlachetnego menadżera-rycerza zaburzył pierwszy świadek, jakim była sprzątaczka podległa Kasperkowiczowi. Ujawniła m.in., że miała za zadanie mycie auta dyrektora i zawożenie obiadów do jego domu – jej własnym autem. Kiedyś za karę, jak tego nie zrobiła, miała 5 godzin w upale opryskiwać bieżnię. W trakcie pracy odebrała od niego telefon, czy robi opryski? W konkluzji usłyszała od niego: „Ile się będziesz pier...". Z koleżanką wymyśliły sobie sprzedawać puszki i butelki ze stadionu, żeby kupić środki czystości, które często kupowała za własne pieniądze dla większego komfortu pracy. Sprzątaczki prosiły go o każdą śrubkę, taśmę czy folię, ale tego nie było. Kiedyś myła zabrudzenia na gładzi, a nie miała środków, oskarżony jej sarkastycznie poradził: „Napluj, może zejdzie!". Trawę podlewała konewką, bo oskarżony nie pozwolił użyć węża, którego można było podłączyć przez okno. W porównaniu do tego, jak teraz jej się pracuje, to teraz ma wszystkie środki czystości.

Dlaczego nie skarżyła się nikomu? Bo wiedziała, że nic nie wskóra. Czy odmówiła kiedyś wykonania polecenia? Odpowiedziała, że nigdy nie odmówiła, bo bała się, że straci pracę.

Następną rozprawę sąd wyznaczył na 13 lutego 2020 roku, na której przesłucha kolejnych świadków.

Franciszek Matysik

Maksymalizacja podatków

LICZBA UPRAWNIONYCH	23	GŁOSY ZA	13
LICZBA OBECNYCH	20	GŁOSY PRZECIW	7
LICZBA NIEOBECNYCH	3	WSTRZYMUJĄCE SIĘ	0
		OBECNI NIEGŁOSUJĄCY	0

1. Bochenek Maciej	nieobecny	13. Papuga Janusz	za
2. Chmielewska Renata	przeciw	14. Pieczara Mirosław	za
3. Ciołczyk Janusz	przeciw	15. Piątak Grzegorz	nieobecny
4. Czarny Marzena	za	16. Pycia Sebastian	za
5. Domagalski Dawid	za	17. Sędor Tomasz	przeciw
6. Głąbik Ewa	przeciw	18. Sikora Barbara	przeciw
7. Guja Dorota	przeciw	19. Smolilo-Żabińska Jolanta	nieobecna
8. Kaczmarek Tadeusz	za	20. Stanek Maciej	za
9. Kondoszek Teresa	za	21. Smigielski Bogusław	przeciw
10. Kowalski Mariusz	za	22. Więckowski Wiesław	za
11. Lichota Anna	za	23. Zuber Ewa	za
12. Maciejowski Ryszard	za		

Tak w sprawie podniesienia podatku głosowali jaworzniccy radni

Na ostatniej sesji jaworznickiej Rady Miejskiej przegłosowano podwyższenie podatku od nieruchomości. 13 radnych głosowało za, 7 przeciw. Nowe stawki prezentują się następująco:

Od gruntów:

1) związanych z prowadzeniem działalności gospodarczej, bez względu na sposób zakwalifikowania w ewidencji gruntów i budynków od 1 m^2 powierzchni – ~~0,81 zł~~ 0,95 zł
2) pod wodami powierzchniowymi stojącymi lub wodami powierzchniowymi płynącymi jezior i zbiorników sztucznych od 1 ha powierzchni – ~~4,24 zł~~ 4,80 zł
3) pozostałych, w tym zajętych na prowadzenie odpłatnej statutowej działalności pożytku publicznego przez organizacje pożytku publicznego od 1 m^2 powierzchni – ~~0,24 zł~~ 0,50 zł
4) niezabudowanych objętych obszarem rewitalizacji, o którym mowa w ustawie z dnia 9 października 2015 r. o rewitalizacji (Dz.U. z 2018 r., poz. 1398 z późn. zm.) i położonych na terenach, dla których miejscowy plan zagospodarowania przestrzennego przewiduje przeznaczenie pod zabudowę mieszkaniową, usługową albo zabudowę o przeznaczeniu mieszanym obejmującym wyłącznie te rodzaje zabudowy, jeżeli od dnia wejścia w życie tego planu w odniesieniu do tych gruntów upłynął okres 4 lat, a w tym czasie nie zakończono budowy zgodnie z przepisami prawa budowlanego od 1 m^2 powierzchni – ~~3,09 zł~~ 3,15 zł

Od budynków lub ich części:

1) mieszkalnych od 1 m^2 powierzchni użytkowej – ~~0,66 zł~~ 0,81 zł
2) związanych z prowadzeniem działalności gospodarczej oraz od budynków mieszkalnych lub ich części zajętych na prowadzenie działalności gospodarczej od 1 m^2 powierzchni użytkowej – ~~21,68 zł~~ 23,90 zł
3) zajętych na prowadzenie działalności gospodarczej w zakresie obrotu kwalifikowanym materiałem siewnym od 1 m^2 powierzchni użytkowej – ~~10,10 zł~~ 11,18 zł
4) związanych z udzielaniem świadczeń zdrowotnych w rozumieniu przepisów o działalności leczniczej, zajętych przez podmioty udzielające tych świadczeń od 1 m^2 powierzchni użytkowej – ~~4,37 zł~~ 4,87 zł
5) pozostałych, w tym zajętych na prowadzenie odpłatnej statutowej działalności pożytku publicznego przez organizacje pożytku publicznego od 1 m^2 powierzchni użytkowej – ~~7,26 zł~~ 8,05 zł

Od budowli:

1) 2% ich wartości określonej na podstawie art. 4 ust. 1 pkt 3 i ust. 3 – 7 ustawy o podatkach i opłatach lokalnych.

AZ

OGŁOSZENIE

Pomysł radnej Chmielewskiej przyjęty*

Na czerwcowej sesji RM podczas dyskusji na temat gospodarki odpadami komunalnymi, zgłosiłam własny pomysł częściowego zwolnienia z opłaty mieszkańców samodzielnie zagospodarowujących odpady biodegradowalne w przydomowych kompostownikach w domach jednorodzinnych.

Ucieszyłam się, że moja propozycja została uznana za dobre rozwiązanie i została przygotowana jako projekt uchwały przez MZNK.

Na listopadowej sesji rady miejskiej radni przegłosowali mój pomysł. Wówczas zwróciłam uwagę, że kompostownik całkowicie nie rozwiązuje problemu składowania odpadów biodegradowalnych, gdyż nie wszystkie odpady można w nim umieszczać. Mieszkańcy, którzy zrezygnują z opłaty, muszą we własnym zakresie dostarczyć odpady, które nie nadają się do kompostownika do PSZOK. Zaznaczyłam też, że przyjęta przez radnych kwota obniżki do 2,5 zł od osoby jest zbyt niska. I tak np. czteroosobowa rodzina, która zrezygnuje z odbioru odpadów biodegradowalnych zyska 120 zł w skali roku. Jeżeli kwota zniżki byłaby wyższa, np. 5 złotych od osoby, to mieszkańcy chętniej kupowaliby kompostowniki, bo wówczas bardziej by się to im opłacało.

Po roku będziemy wiedzieć ilu mieszkańców zrezygnowało z wywozu odpadów biodegradowalnych. Jeśli będzie to mała liczba mieszkańców, to będzie wskazówka dla rady miejskiej, aby podwyższyć stawkę opłaty celem zachęcenia mieszkańców do założenia przydomowego kompostownika.

radna Renata Chmielewska

*tytuł pochodzi od redakcji

INFORMATOR

POLICJA

Komenda Miejska, ul. Narutowicza 1 ..... tel. 997, 32 618-32-00

STRAŻ POŻARNA

Komenda Miejska, ul. Krakowska 22 ..... tel. 998, 32 751-87-10

STRAŻ MIEJSKA

Straż Miejska – Plac Górników 5 ..... tel. 986, 32 618-16-18

POGOTOWIA

Numer alarmowy ..... tel. 112
Pogotowie ratunkowe, ul. Chełmońskiego 28 ..... tel. 999
Pogotowie gazowe, Jaworzno, ul. Matejki 33 ..... tel. 992
Pogotowie energetyczne, ul. Wojska Polskiego 2 ..... tel. 991
Pogotowie wodociągowe, ul. Św. Wojciecha 34 ..... tel. 994
Pogotowie ciepłownicze, Al. Tysiąclecia 7 ..... tel. 993
Powiatowe Centrum Zarządzania Kryzysowego, ul. Krakowska 22 ... tel. 32 61-81-890

URZĘDY

Urząd Miejski ul. Grunwaldzka 33 – centrala ..... tel. 32 618-15-00
strona internetowa: ..... www.jaworzno.pl
Miejski Rzecznik Konsumentów – Plac Górników 5 ..... tel. 32 61-81-777
Urząd Skarbowy, ul. Grunwaldzka 274 ..... tel. 32 616-54-94
Powiatowy Urząd Pracy Jaworzno, ul. Północna 9b ..... tel. 32 618-19-00
Poczta Główna, ul. Pocztowa 9 ..... tel. 32 616-38-32
Prokuratura Rejonowa, ul. Inwalidów Wojennych 5 ..... tel. 32 615-57-01
Sąd Rejonowy, ul. Grunwaldzka 28 ..... tel. 32 758-62-00
Infolinia ZUS ..... tel. 22 560 16 00

ZDROWIE

Szpital Miejski, ul. Chełmońskiego 28 ..... tel. 32 616-44-82, 32 317 45 11

MIEJSKIE INSTYTUCJE

Miejska Biblioteka Publiczna, ul. Rynek Główny 17 ..... tel. 32 751-91-92
Biblioteka Pedagogiczna ..... tel. 32 616-26-95
Muzeum Miasta Jaworzna, ul. Pocztowa 5 ..... tel. 32 618-19-50
Miejskie Centrum Kultury i Sportu, ul. Grunwaldzka 80 ..... tel. 32 745-10-30
Miejski Ośrodek Pomocy Społecznej (MOPS), ul. Północna 9b ..... tel. 32 618-18-40

SPOŁECZNE INSTYTUCJE

Hospicjum, ul. Górniczej 30, od 8.00 do 16.00 ..... tel. 32 616 -74-44
Hospicjum 24h/dobę domowe ..... tel. 601-51-91-02

SPOTKANIA AA

Wtorek, godz. 18.00 – Osiedle Stałe (salka w kościele), Grupa AA „Nowa Era"
Środa, godz. 18.00 – Dąbrowa Narodowa (Wspólnota Betlejem, ul. Długa 16), Grupa AA „Tu i Teraz" Sobota, godz. 17.00 - Osiedle Stałe (salka w kościele), Grupa AA „Jawor"
Ośrodek Profilaktyki Uzależnień od Alkoholu i Pobytu Nietrzeźwych ul. Olszewskiego 28 - pt. od 17.00

Z okazji górniczego święta niech św. Barbara otacza Was swoją opieką.

Niech w codziennej trudnej pracy towarzyszy Wam poczucie bezpieczeństwa i pewność dnia jutrzejszego.

Życzenia wszelkiej pomyślności i błogosławieństwa Bożego składają dyrekcja i pracownicy

Miejskiego Muzeum w Jaworznie

139/p/19

OGŁOSZENIE

HALA-TAXI 24 H START - 7 zł
Nr 1 stawka w 1 strefie 1,90 / km
w Jaworznie NAJTANIEJ
32 793-83-83

173/p/15

Żyła aby czynić dobro

Doktor Maria Zakrzewska z Jaworznem związana była od urodzenia i na zawsze. W 1962 roku zdała maturę w jaworznickim liceum i rozpoczęła studia medyczne w Krakowie. Całe swoje życie poświęciła szlachetnej pracy dla każdego, kto jej pomocy oczekiwał.

Doktor Maria Zakrzewska, po wykładzie, 30 marca 1999 roku, w bibliotece przy ulicy Dwornickiego

Znakomity lekarz pediatra, lekarz rodzinny, człowiek o wielkim sercu. Pracowała ofiarnie niemalże do ostatnich swoich dni. Leczyła już trzecie pokolenie jaworznian, wnuki swoich pacjentów. Wykształciła wielu lekarzy, ucząc ich zawodu. Kilkanaście lat przepracowała w przychodni na Osiedlu Stałym. Mieszkańcy tego osiedla najtłumniej towarzyszyli pani doktor w ostatnim z nią pożegnaniu.

Poznawałam panią **Marię Zakrzewską** etapami, pierwszy raz w roku 1995. Szukałam wtedy informacji o jej ojcu, lekarzu, Mieczysławie Miklaszewskim. Mój dziadek Józef opowiadał mi, jak jeździł do Dębu,bryczką z dr Miklaszewskim ps. „Czerkis" do partyzantów. Lekarz odznaczony został po wojnie Krzyżem Partyzanckim. Jego życie to chlubna karta w historii Jaworzna.

W 1990 roku pani Maria Zakrzewska była gościem biblioteki dla niewidomych, wysłuchaliśmy jej wykładu: „Kultura a niepełnosprawni – formy terapii". Wtedy przyszli posłuchać prelekcji rodzice dzieci niepełnosprawnych, wspierała ich nie tylko fachowością, ale także serdecznym gestem i wielkim zrozumieniem dla ich trudnych spraw.

Była lekarzem z potrzeby serca, wiedziała, jak najskuteczniej pomagać chorym. Bezpośrednia, drążąca temat, nieustępliwa aż do diagnozy jednoznacznej. Pilnująca pacjentów, którzy lekceważyli leczenie, tłumacząc w czym jest zagrożenie dla życia i jakie będą konsekwencje nieleczenia. Była dla nich.

Kiedy pracowałam w bibliotece na Osiedlu Stałym wiele serdecznych słów od czytelników, wdzięcznych pacjentów, słyszałam. Mówili: „gdyby nie doktor Zakrzewska, już bym nie żył".

Zdarzało się, że wstępowała do mnie do bibliotecznej czytelni zamienić kilka zdań, ot tak na kontakt.

Kiedy zupełnie niedawno, 20 września, odbywał się wernisaż poświęcony bibliotece dla niewidomych 1984-2003, wśród licznej publiczności bezskutecznie wypatrywałam pani Marii Zakrzewskiej. Na prezentowanych fotografiach była uśmiechnięta, jak zawsze przychylna ludziom. Lekarz, przyjaciel, także niewidomych.

Żyła aby czynić dobro. Dzielnie walczyła ze śmiertelną chorobą, nie poddając się. Dobrym słowem, współczuciem do ostatnich dni, wspierała w jaworznickim hospicjum chorych. Była wśród nich.

Rodzina, przyjaciele i wdzięczni pacjenci, pożegnali panią doktor 28 listopada na pechnickim cmentarzu. „W wieku 75 lat odeszła najukochańsza żona, matka, babcia, teściowa" – zawiadamiała rodzina. Pozostało w nas uczucie smutku i opuszczenia.

Jesteś potrzebna bardziej niż nadzieja.

Barbara Sikora

Ewa Głąbik

Jako młody lekarz miałam przyjemność pracować i zdobywać doświadczenie w zawodzie z panią dr Marią Zakrzewską. Pamiętam, iż była dla nas młodych pediatrów dużą podporą. Kiedy została ordynatorem oddziału dziecięcego szpitala, mogliśmy zawsze liczyć na to, że po telefonie lekarza dyżurnego, często nawet w nocy, przyjedzie i będzie nas wspierać w walce o życie chorego dziecka.
Nasza „Szefowa", bo tak zawsze o niej mówiliśmy, była sympatyczną, ciepłą osobą, która swoje życie poświęciła jaworznickim dzieciom. Brała udział w organizowaniu Ośrodka dla Dzieci Niepełnosprawnych i Domu Dziecka w Jaworznie.
Odeszła nagle, zostawiając po sobie pustkę.

Józef Burakowski

Byłem pacjentem pani doktor Marii Zakrzewskiej. W przychodni na Osiedlu Stałym leczyła mnie, moje dzieci i wnuki. Była osobą nad wyraz skromną, bardzo wrażliwą na potrzeby drugiego człowieka. Lekarz-przyjaciel, o szerokiej wiedzy medycznej. W mojej pamięci zostanie jako wzór lekarza. Dobrego człowieka, który znajduje czas dla chorych. W przychodni, w hospicjum: służy im swoją wiedzą, współczuciem, solidarnością w cierpieniu. Taki anioł, który jest, kiedy przychodzi choroba.

SPROSTOWANIE W numerze 48 „Co tydzień" w rubryce Jaworznianki prezentowaliśmy panią Małgorzatę Kurek, która jest nauczycielem SP nr 7, nie jak podaliśmy SP 17. Za błąd przepraszamy. **eb**

Dziękujemy wszystkim za modlitwę, kwiaty, słowa wsparcia i otuchy oraz za udział w uroczystości pogrzebowej

śp. Agnieszki Sarnik

Dziękujemy kupcom z CH Manhattan Podłęże i CH Manhattan.
Rodziny Wojtasów i Sarników

132/p/19

OGŁOSZENIA

Orfeusz Całodobowe Kompleksowe
Usługi Pogrzebowe 43-603 Jaworzno
ul. Partyzantów 11 (Osiedle Stałe)
telefony całodobowe 32/ 752 60 75, 616 85 67, 600 390 300
33/D/11

Zakład Pogrzebowy Misja
Jaworzno ul. Sławkowska 16a
tel. 32/ 616 22 68, 032/ 751 95 92
Czynne całą dobę, bezpłatna kaplica pożegnalna
31/D/11

Kompleksowe Usługi Pogrzebowe
„KORONA" Lelko Jan
Kaplica Pożegnalna Bezpłatna
43-600 Jaworzno ul. Królowej Jadwigi 2
tel/fax 32/ 616 35 98, 502 298 696 Całodobowy
32/D/11

Zakład Pogrzebowy Kalia
Jaworzno ul. Chełmońskiego 22
tel. 32/615 04 15, 603 129 790 czynne całą dobę, bezpłatna kaplica pożegnalna
31/D/11

Biuro ogłoszeń przy ul. św. Barbary 7, tel. (32) 751 91 30, e-mail: biuro@ct.jaworzno.pl

Adres redakcji: „Co Tydzień", 43-600 Jaworzno, ul. św. Barbary 7, Red. naczelny: tel. 32 751-91-30
Wydawca: „Wydawnictwo GM" sp. z o.o. http://www.wydawnictwogm.jaworzno.pl

Za treść ogłoszeń redakcja nie odpowiada. Materiałów niezamówionych nie zwracamy. Zastrzegamy sobie prawo dokonywania w nich skrótów, nadawania własnych tytułów itp.

REDAGUJE ZESPÓŁ: Franciszek Matysik (red. naczelny), Mirosława Matysik, Grażyna Haska.
Współpracownicy: Ryszard Czerwonka, Piotr Grzegorzek, Elżbieta Bigas, Natalia Uroda, Rafał Jarząbek, Adam Jaworski, Przemysław Maciejewski, Józef Matysik, Ryszard Karkosz, Michał Grabowiecki.
Biuro reklamy i ogłoszeń: Marta Płonka (kier. biura), Aneta Zagrodnik.
Korekta: Artur Ziemniak. **DTP:** Kazimierz Gruszowski, Piotr Mrożek.
Druk: Drukarnia Agora Poligrafia, 03-230 Warszawa, ul. Daniszewska 27

Stowarzyszenie Gazet Lokalnych

Numer zamknięto 3 grudnia 2019 r.

eprasa.pl f2413208d0

Stowarzyszenie Twórców Kultury w Jaworznie powstało w **1998** roku

Światełko w obronie niezależnych sądów

Jaworznianie solidarnie w obronie niezależnych sądów i w szacunku dla niezawisłych sędziów – godnych noszenia łańcucha sędziowskiego – stanęli w środę przed jaworznickim sądem. Zabłysło obronne światełko. Powiedzieliśmy NIE dla polityki rządzących, którzy próbują oddać sądownictwo w ręce polityków jednej partii.

Lecz nade wszystko – słowom naszym,
Zmienionym chytrze przez krętaczy,
Jedyność przywróć i prawdziwość:
Niech prawo zawsze prawo znaczy
A sprawiedliwość – sprawiedliwość

Ponownie zebraliśmy się przy sądzie w Jaworznie w niedzielne popołudnie. Nie było nikogo z PO, z SLD czy PSL-u. Zamanifestowaliśmy światełkiem i hasłami poparcie dla odwagi sędziego **Pawła Juszczyszyna**. Ten sędzia domaga się uszanowania sędziowskiej niezawisłości. Szacunek dla niezawisłych sędziów jest ważny dla każdego z nas. Już Rej pisał:

prawa są równie,
jako pajęczyna:
Bąk się przebije,
a na muchę wina

Tylko odważni i niezawiśli sędziowie, tacy jak Paweł Juszczyszyn, gwarantują sprawiedliwe wyroki. W dziele, dobrej roboty, wspieraliśmy sędziego. My, ludzie Jaworzna, mojej małej ojczyzny.

Protestujący wspierali niezależne sądy

Kiedy wpatruję się w łańcuch sędziowski, w orła w koronie, myślę ojczyzna. A moja ojczyzna, to sprawiedliwi sędziowie, bez politycznych sympatii. Niezawiśli, prawi i wolni. To chluba Polski. I zawsze tacy byli niezależnie od ustroju. Płacili wysoką cenę za wartości najwyższe. W Polsce Ludowej znałam sędziego, który zrezygnował z zawodu, ale nie poddał się naciskom partyjnym. Pan **Jan Koszowski**. Dzisiaj dumna jestem z tych sędziów, którzy przeciwstawiają się politykom.

Alicja Dudek uhonorowana

Podczas sesji rady miejskiej która odbyła się 28 listopada poetka Alicja Dudek została wyróżniona dyplomem honorowym „Za zasługi dla miasta Jaworzna”.

Alicja Dudek urodziła się w Jaworznie i to miasto pokochała. Do dziś jest aktywną działaczką, miłośniczką kultury. W 1947 roku wstąpiła do Związku Harcerstwa Polskiego, a także prowadziła m.in. klub Tęcza i Klub Nauczyciela, oraz pracowała w Miejskim Domu Kultury.

Od 1984 roku pani Alicja jest członkiem Robotniczego Stowarzyszenia Twórców Kultury, który działa jako Stowarzyszenie Twórców Kultury. Swoją działalnością nie tylko wzbogaca miejską przestrzeń kulturalną, ale przede wszystkim jest przykładem jak umiejętnie można przełożyć własne talenty i umiejętności, aby czynić dobro na rzecz innych.

Alicja Dudek do dnia dzisiejszego czynnie angażuje się w działalność kulturalną. Jednym z przykładów tej działalności jest cykl wielu spotkań literacko-muzycznych o charakterze charytatywnym, które organizuje w wielu miejscach na terenie miasta z bardzo dobrym skutkiem. Prowadzi cykle spotkań z młodzieżą szkolną na terenie jaworznickich szkół oraz w bibliotece, domach opieki społecznej przekazując zamiłowanie zarówno do kultury, jak i do naszego miasta. Laureatka wielu konkursów poetyckich w Jaworznie i kraju. Jej wiersze ukazywały i ukazują się w gazetach lokalnych i regionalnych. Wydała kilka tomików wierszy. 50-lecie pracy twórczej i 70. urodzin honorując poetkę zorganizowana na jej cześć benefis.

Za pracę w dziedzinie kultury i oświaty otrzymała wiele nagród i odznaczeń. Nadanie dyplomu honorowego „Za zasługi dla miasta Jaworzna” jest symbolicznym gestem doceniania niezwykle patriotycznej i obywatelskiej postawy jaką pani Alicja prezentuje od wielu dziesięcioleci, tym samym wzbogacając miasto Jaworzno o kolejny przykład do naśladowania, powielania i utrwalania tak prospołecznego wizerunku w mieście.

Alicja Dudek odebrała dyplom z rąk przedstawicieli władz miasta

– Każdy z nas w pierwszym dniu życia otrzymuje od losu „szkatułkę” pełną darów, uczuć, zamierzeń, planów, marzeń – mówiła Alicja Dudek po odebraniu dyplomu. – Zbiegiem lat „szkatuła” jest coraz bardziej pusta i niewiele w niej zostaje. W mojej szkatule znajdują się jeszcze skarby: zrozumienie, uznanie, sympatia, życzliwość ludzka, przyjaźń. Dzisiaj – po latach – jestem bardzo szczęśliwa, bo wokół mam przyjaciół, bo uczestniczę w bardzo ważnym momencie mojego życia, a mianowicie – otrzymuję nagrodę „Zasłużonego dla miasta Jaworzna”.

Serdecznie gratulujemy tak wspaniałego wyróżnienia!

NU

Jaworznicka ICB Pharma wyróżniona w prestiżowym rankingu

Spośród 150 firm z województwa, ICB Pharma zajęła 24. miejsce

Firma ICB Pharma z Jaworzna została wyróżniona w prestiżowym rankingu Najcenniejszych Firm Rodzinnych miesięcznika Forbes.

Ranking Forbesa to pionierski ranking najszybciej rozwijających się firm rodzinnych w Polsce. Jaworznicka ICB Pharma otrzymała wyróżnienie w kategorii firm o przychodach do 100 mln PLN w województwie śląskim. Spośród 150 firm z terenu naszego województwa zajęła 24. miejsce.

ICB Pharma zajmuje się wytwarzaniem produktów chemicznych mających zastosowanie w ochronie zdrowia, higienie sanitarnej, rolnictwie, ogrodnictwie i hodowli zwierząt. Dominująca pozycję stanowią preparaty służące do likwidacji zagrożeń biologicznych, np. zwalczania szkodników sanitarnych, pasożytów ludzkich i agrofagów.

AZ, foto: ICB Pharma

Waldemar Wierzycki został uniewinniony

Waldemar Wierzycki, oskarżony o organizację nielegalnego zgromadzenia, którym miała być akcja „Światełko dla Nauczycieli na jaworznickim rynku” z kwietnia tego roku, został uniewinniony.

Przypomnijmy, że akcja „Światełko dla Nauczycieli na jaworznickim rynku” odbyła się w kwietniu tego roku jako wyraz poparcia dla strajkujących nauczycieli. **Waldemarowi Wierzyckiemu**, jako domniemanemu organizatorowi, został postawiony zarzut organizacji nielegalnego zgromadzenia. Problem w tym, że sam pan Waldemar uważał się jedynie za mediatora, a całe „zgromadzenie” za spontaniczny ruch mieszkańców.

Waldemar Wierzycki

Sprawa wreszcie znalazła swój koniec – Waldemar Wierzycki został oczyszczony ze wszystkich zarzutów. Poniżej możecie przeczytać jego oświadczenie.

„Światełko dla Nauczycieli na jaworznickim rynku. 17 kwietnia 2019 – 29 listopada 2019 – finał. W zamian za to, że mieszkańcy Jaworzna wsparli pracowników oświaty i nauczycieli, którzy domagali się o swoje słuszne postulaty, to mediatora, który przemawiał na niniejszym spotkaniu spotkała restrykcja w postaci oskarżenia go o organizację rzekomo nielegalnego zgromadzenia. Na szczęście w dniu 29 listopada 2019 roku sąd wykazał się roztropnością i mając na uwadze dobro i porządek uniewinnił go z domniemanych zarzutów. W związku z powyższym Pan mediator pragnie szczególnie podziękować Panu adwokatowi Bartłomiejowi Piotrowskiemu z Kancelarii Piotrowscy z Katowic. Panu Pawłowi Bańkowskiemu, jaworznickim rodzicom i przedsiębiorcom oraz wszystkim, którzy wspierali pracowników oświaty i nauczycieli w tym trudnym dla nich czasie”.

AZ

eprasa.pl f241320800

Co Tydzień nr 49/1471
4 grudnia 2019 roku
Miasto Jaworzno

4 grudnia przypada Dzień Górnika

Nasza pamięć o Kazimierzu Jarczyku

Barbórka w Jaworznie rozbrzmiewa orkiestrą górniczą. W moim dzieciństwie już od rana Święta Barbara była witana marszową muzyka, dudniły werble, mieniły się pióropusze. To była oczywistość. I tak co roku.

Kazimierz Jarczyk

Barbara Sikora

Tuż obok mojego domu mieszkał **Tadeusz Surman**, główny inżynier, później dyrektor kopalni w Brzeszczach. Grała orkiestra przed jego domem, od wczesnego rana. Rozpoczynała się Barbórka. Świętowanie.

W mojej pamięci został, też już na trwałe, **Kazimierz Jarczyk**, dyrektor kopalni „Jaworzno". Tu się urodził 20 stycznia 1935 roku, był synem Wincentego i Bronisławy z Budaków. Jaworznickie rody. Maturę zdał w Jaworznie w 1952. Rozpoczął studia w Akademii Górniczo-Hutniczej na wydziale elektrycznym, a w 1954 zmienił wydział na górniczy. Pracował w kopalni „Komuna Parska", od roku 1970 w kopalni „Jaworzno". W grudniu 1980 został wybrany dyrektorem tej kopalni. To był czas „Solidarności", robotniczych porządków w zakładach pracy. Pamiętam, że to Związek Zawodowy „Solidarność", którego przewodniczącym był **Tadeusz Czarnota**, wskazał, że dyrektorem ma być Kazimierz Jarczyk. I nie ustąpili związkowcy.

Miał opinię wspaniałego człowieka, o wysokiej kulturze i ogromnej wiedzy. W środowisku górniczym, umiał ze zrozumieniem, bez wyższościowania pracować z ludźmi. 4 grudnia 1983 roku otrzymał tytuł generalnego dyrektora górniczego III stopnia. I nagle przyszła tragedia, jak grom z jasnego nieba.

Kazimierz Jarczyk, zmarł nagle 23 sierpnia 1984 roku. Miał 49 lat. Pogrzeb był manifestacją wdzięczności, tłumy żegnały dyrektora, który nie upokarzał, nie poniżał, umiał zapracować na autorytet, szacunkiem do pracownika. W domu kultury kopalni Jaworzno wystawiono trumnę, pogrzeb prowadził ks. proboszcz Julian Bajer, i ksiądz proboszcz Tadeusz Janikowski z Rabki. Pamiętali pomocne działania dyrektora Jarczyka w budowaniu kościoła w Rabce, wspieraniu parafii św. Wojciecha.

Przeżył dyrektor Jarczyk zaledwie 49 lat. Nie ma kopalni, w której pracował. Nawet szyb, w centrum miasta zniknął w z kopalnianego placu. Wśród zarośli, smutno, stoi Święta Barbara. Wnukom trzeba mówić, że tu była kopalnia, że dyrektorem był wspaniały człowiek. Jeszcze pamięć trwa w nas. Wspominamy.

Od lat apeluję o słownik jaworznian, zbieram materiały o tych co już odeszli, a kiedyś znacząco wpisali się w historie Jaworzna, dorobkiem zawodowym, szacunkiem do ludzi. Dyrektorowi Jarczykowi należy się pomnik pamięci, choć tak skromny, jak hasło w naszym słowniku.

Orkiestra górnicza znów zagra 4 grudnia 2019, rozgwarzą się karczmy piwne. A znicze pamięci zabłysną na grobach górników. Barbórka to także nasza pamięć dla górniczego trudu, tych, co już odeszli.

OGŁOSZENIE

Z okazji górniczego święta „Barbórki", życzę Całej Braci Górniczej dużo zdrowia, wszelkiej pomyślności, a przede wszystkim spokojnej i bezpiecznej pracy.

Oby Waszemu górniczemu stanowi zawsze towarzyszyła satysfakcja i duma z wykonywanej pracy, powszechny szacunek, godziwa zapłata, a dziś – w dniu Waszego święta – chwila zadumy i refleksji nad tymi, którzy odeszli na wieczną szychtę. Niech Wasza patronka, Święta Barbara otacza Was swoja opieką i zapewnia poczucie bezpieczeństwa oraz pewność dnia jutrzejszego.

Senator RP Joanna Sekuła

134/p/19

Z okazji barbórkowego święta pragnę złożyć wszystkim Górnikom, Pracownikom Kopalni i ich Rodzinom życzenia wszelkiej pomyślności oraz wytrwałości w ciężkiej i niebezpiecznej pracy.

Niech Święta Barbara nieustannie otacza Was i Wasze Rodziny ochronnymi ramionami, zapewniając poczucie bezpieczeństwa, komfortu życiowego i pewności dnia jutrzejszego. Szczęść Boże!

Poseł RP Wojciech Saługa

135/p/19

prasa.pl f2413208d0

Salon Łazienek Erfarb zostanie otwarty 6 grudnia

Goście z Białorusi

Borys Paulowski, Yuliya Katarzhynskaya, Aleh Rubchenia, Natallia Semionovich, Natalia Zkuravlevich i Martyna Mauchanava – dziennikarze z największych prywatnych białoruskich gazet – odwiedzili naszą redakcję. Dziennikarzy interesowała nasza praca, a szczególności przekaz informacji poprzez gazetę, portal społecznościowy i telewizję.

Białoruscy dziennikarze z Mirosławą Matysik

Salon Łazienek Erfarb – wielkie otwarcie

Nowy Salon Łazienek Erfarb w Jaworznie zaprasza na wielkie otwarcie, już 6 grudnia o godz. 12.00.

Mile zaskoczy Państwa różnorodny asortyment salonu. W ofercie znajdziecie płytki gresowe, ceramiczne i wielkoformatowe wszystkich czołowych polskich producentów oraz wybrane produkty włoskich i hiszpańskich fabryk. Salon proponuje również pełne wyposażenie łazienek (armaturę, ceramikę, oświetlenie, tapety i dodatki łazienkowe).

Studio projektowe mieszczące się w Salonie świadczy usługi projektowania wnętrz budynków mieszkalnych oraz użyteczności publicznej. Przy zakupie płytek – projekt łazienki gratis.

W dniu otwarcia zapraszamy do udziału w „Konkursie Mikołajkowym" dla klientów, w którym przewidziane są atrakcyjne nagrody.

Jaworzno ul. Mostowa 2
(Studio Śnieżka przy CH Manhattan)
Salon czynny:
poniedziałek – piątek – 9.00 – 17.00,
sobota – 9.00 – 13.00

140/p/19

OGŁOSZENIE

Z okazji Barbórki

składamy wszystkim górnikom,
pracownikom kopalni i ich rodzinom życzenia
wszelkiej pomyślności oraz wytrwałości
w ciężkiej i niebezpiecznej pracy.

Niech św. Barbara nieustannie otacza Was i Wasze rodziny
opiekuńczymi ramionami, zapewniając poczucie bezpieczeństwa,
komfortu życiowego i pewności dnia jutrzejszego.

Szczęść Boże!

zarząd, rada nadzorcza i pracownicy
Spółdzielni Mieszkaniowej „Górnik"

eprasa.pl f2413208d0

136/p/19

Szkło Galas
www.galas.pl
ZAKŁAD SZKLARSKI
Grafika na szkle
Lustra lacobele
Kabiny prysznicowe
Jaworzno – Centrum ul. Zacisze 12a
tel. 531 836 400
Serdecznie zapraszamy do naszego punktu
18/d/11

Konferencja *Sprawny Senior*

Stowarzyszenie Hospicjum Homo-Homini im. Św. Brata Alberta w Jaworznie zaprasza na konferencję ***Sprawny Senior***, która odbędzie się 11.12.2019r. (środa) o godz. 11.00 w sali konferencyjnej Hospicjum przy ul. Górniczej 30.

Zaprezentowany zostanie :

1. ***Stary człowiek i może*** - wykład lekarza rehabilitacji dr Witolda Obrzuta
2. ***Pomocni seniorom*** – wykład mgr Wiesława Szadkowska - pracownik socjalny MOPS,
3. ***Warsztat szkoleniowy*** z obsługi materaca przeciwodleżynowego Autodec p. Piotr Brewka firma Real Olsztyn
4. ***Warsztat z zakresu fizjoterapii*** usprawniający codzienne funkcjonowanie mgr Tadeusz Urbaniak

Dofinansowano z budżetu Samorządu Województwa Śląskiego Śląskie.

141/p/19

P.P.U.H. „Sowosz" sp. z o.o.
TARTAK
USŁUGI TARTACZNE
- Więźby dachowe
- Tarcica
- Łaty, kontrłaty
- Sztachety ogrodowe
- IMPREGNACJA
- Schody młynarskie

32-551 Jankowice k. Zatora ul. Wadowicka 86, tel. 33 841 25 59
www.sowosz.pl, e-mail: zamowienia@sowosz.pl
36

ART-COM
www.artcom.pl
KOMPUTERY
Wszystko czego zapragniesz
SERWIS
Naprawimy Twój komputer
INTERNET
Spotk@jmy się w sieci :)
ART-COM
43-600 Jaworzno
ul. Grunwaldzka 120
email: info@artcom.pl
tel.(24h): 32 745 45 45
44/d/11

ZAKŁAD KAMIENIARSKI
ANDRZEJ SOJKA
od 1993 r.
ul. Sobieskiego 30
43-602 Jaworzno-Szczakowa
tel. 728 527 518
32 616 78 70
www.kamieniarstwo.jaworzno.pl
35/d/11

OCHRONA KONWOJE MONITORING
NOWINEX
OCHRONA OSÓB I MIENIA
sprzedaż / montaż / serwis / instalacja
SYSTEMY ALARMOWE
MONITOROWANIE
KAMERY
DOMOFONY
JAWORZNO, UL. GRUNWALDZKA 164
TEL. 32 616-35-71
WWW.NOWINEX.COM.PL
62/D/2011

Ośrodek Szkolenia Kierowców
„KLAKSON"
Zaprasza na kursy prawa jazdy
18 listopad,
4 grudnia – godz. 17.00
MAN z przyczepą taki jak na egzaminie
kat. AM, A, B, C, D, DE, CE
Biuro: Jaworzno ul. Farna 2a
czynne: pon. – pt. 10.00 – 17.00
tel. 32 616 33 55, 509 721 745
www.klakson.com.pl
41/d/11

Chcesz reklamować się w internecie?
Pokażemy Ci nasze możliwości na
www.38w.pl
tel. 32 751 91 30
ogłoszenie własne

eprasa.pl f2413208d0

kolejna wycieczka z Piotrem Grzegorzkiem odbędzie się 14 grudnia

Z szafy prokuratora

Zabił, bo nie chciała się całować

Najpierw zgwałcił Majkę, potem ją udusił. Później wsiadł do pociągu i wrócił do domu. Zdemaskowała go kamera dworcowa. Na ten wyjazd namówili go współpasażerowie. Być może, gdyby nie kamery, dziś Wiesiek nie siedziałby za kratami, a policja szukałaby igły w stogu siana.

– Pijesz? Masz, łyknij trochę – młodzi ludzie poczęstowali Wieśka piwem. Siedzieli razem w przedziale pociągu do Wrocławia. Wiesiek wsiadł do składu i jak zwykle jechał gdzieś bez celu. Roześmiane towarzystwo podpowiedziało mu: jak chcesz się fajnie zabawić, to jedź z nami na koncert punkrocka, będzie super. Wiesiek postanowił sprawdzić. Wysiedli na stacji razem. Widać to na nagraniach z dworcowego monitoringu.

Poszli do klubu, popularne w stolicy Dolnego Śląska miejsca, gdzie spotykają się miłośnicy ostrego brzmienia. Przed lokalem stała Maja, piętnastoletnia gimnazjalistka zastanawiała się gdzie pójść. W środku był tylko alkohol, a ona chciała się napić czegoś bez procentów. – Idę do sklepu – rzuciła. – Pójdę z tobą – powiedział Wiesiek i nie musiał przekonywać jej więcej, Maja zgodziła się bez wahania. Teraz twierdzi, że nic nie pamięta i nie wie, jak to się stało, że zamordował dziewczynę. Ale do winy się przyznał. Usiedli na chwilę na krawężniku niedaleko klubu. Byli zasłonięci krzakami. Chciał ją pocałować. Ona nie chciała. Wieśka to zdenerwowało, bo przecież koledzy z pociągu powiedzieli mu, tu dziewczyny są łatwe i nie ma problemu z „miłością". A Maja nie była pozytywnie nastawiona do amorów. Najpierw Maję pobił. Potem ją udusił, a na koniec rozbił jej na głowie butelkę z piwem, którą trzymał w ręku. W huku muzyki dochodzącej z klubu nikt nie słyszał tego co działo się w krzakach. Zdarł z niej ubranie i brutalnie zgwałcił. Martwą dziewczynę zostawił i poszedł z powrotem na dworzec.

– Mordercą może być ktoś z miasta albo z drugiego końca Polski. I dlatego ustalenie, kim jest, będzie wymagało ciężkiej pracy – mówili policjanci ze specgrupy, która miała szybko rozwiązać zagadkę tajemniczego morderstwa. Wytypowano kilka tysięcy osób, które mogły mieć coś wspólnego ze sprawą. Nieoficjalnie wiadomo, że na nagraniu z dworcowego monitoringu 27-letniego Wiesława M. rozpoznał jeden z dzielnicowych. Znał go, bo Wieśka znało w mieście wiele ludzi. Trop okazał się słuszny. Wiesława M. zatrzymano w jednym z mieszkań.

Wiesiek wychowywał się na tutejszych osiedlach. To typowe blokowiska. Teraz wszyscy go tam wspominają i opowiadają, że jest mordercą z pierwszych stron gazet. I przypominają sobie: przez całe życie to właśnie Wiesiek od innych dostawał po głowie. A teraz zmiana: to on został bestią. – Siedział z nami na blokach, a jak go nie było, to wiadomo, że ćpał – opowiada Grzesiek, jeden z mieszkańców. – Zawsze chodził ćpać sam. Musiał sobie wtedy wkręcać jakieś niezłe filmy. Grzesiek pamięta, jak kiedyś z bandą kolegów szli zrobić ognisko. – Trzymałem w ręku zapalniczkę i gaz do niej w pojemniku. Nagle zza drzew wybiegł Wiesiek, wyrwał mi ten gaz, przyłożył sobie do buzi i zaczął wdychać – opowiada Grzesiek. – Ja mówię mu „co ty, durniu, robisz", a on – że musi być na haju, bo normalnie się nie da żyć. Dostał w pysk i oddał pojemnik. Innym razem, kiedy Wiesław wdychał z worka rozpuszczalnik, zaćpanego znaleźli go blokersi. – Jeden zabrał mu ten rozpuszczalnik, oblał go i podpalił – opowiada Dawid. – Pewnie byłby się chłopak spalił, gdyby zaraz po tym jeden od nas nie wymierzył mu sążnistego kopa w tyłek. Tak mocnego, że Wiesiek wpadł do rzeki. Skończyło się na nadpalonym ubraniu i paru bąblach na rękach. Michał, 27-latek z osiedla, pamięta, że u Wieśka, gdy był trzeźwy, można było tanio kupić wiele rzeczy. – Kiedyś jego znajomy postawił go na chwilę na stoisku odzieżowym na miejskim targowisku, żeby mu popilnował towaru przez kilka minut. Wiesiek zniknął po minucie, a razem z nim kilkadziesiąt pasków do spodni znanych marek. Sprzedawał je potem na osiedlu za kilka złotych sztuka – opowiada Michał. Innym razem do Michała zapukał Wiesiek i jeszcze przez judasza pokazał, że ma do sprzedania fajną czapkę. Pierre'a Cardina. – Chciał pięć złotych. Dałem mu 2,80, wziął, dał czapkę i poszedł. Była oryginalna, powiedział, że buchnął ją w jednym z butików. Pewnie dlatego Wieśka zawsze wszyscy bili, bo jak tylko miał okazję kogoś okraść albo oszukać, to nigdy z niej nie rezygnował. – Podchodził do znajomego i wkręcał go, że jak mu da kilka złotych, to on za chwilę odda mu dwa razy tyle. Wiele osób się na to łapało – mówi Andrzej. – Oczywiście potem znikał.I potem wszyscy szukali Wieśka. A jak go nie było, to wiadomo, że jeździ pociągami. Od małego tak spędzał wolny czas. Zamiast biletu najczęściej miał ze sobą trochę kleju albo rozpuszczalnika. Na stacji wsiadał do pociągu, jechał kilkadziesiąt kilometrów, potem się przesiadał, znów gdzieś jechał i po kilku godzinach wracał do domu. Potrafił tak podróżować przez wiele tygodni. Kiedyś chwalił się nawet, że na pociągu z węglem dojechał prawie nad morze. – Ludzie wiedzieli, że osobowy wraca na przykład o 17.00 i że najprawdopodobniej będzie tam Wiesiek. Więc szła banda na dworzec, żeby mu sprawić lanie, bo znów coś przeskrobał – opowiada Andrzej. – W całym mieście ludzie wiedzieli, że to jest taki koleś, któremu zawsze można spuścić manto. I że zawsze jest za co.

Policjanci poznali go wcześnie. – Jego specjalnością były drobne kradzieże, za jego sprawą z bloków znikały między innymi rowery. Później Wiesław przerzucił się na telefony komórkowe. Z jednego poprawczaka trafiał do kolejnego, potem do więzienia.

Znajomi Mai chcą, by morderca już nigdy nie wyszedł zza krat. Jest na to duża szansa, bo Wiesławowi M. za to, co zrobił, grozi dożywocie.

Wiesiek miał za nic życie. Swoje i czyjeś. Kiedy przesłuchiwany przez policję przyznał się do brutalnego morderstwa, zdążył szybko dorzucić: – Ale proszę o bardzo łagodny wymiar kary.

Pitawal

PRZYRODA WOKÓŁ NAS

Piotr Grzegorzek – kustosz Muzeum w Chrzanowie
www.muzeum.chrzanow.pl

Była sobie piaskownia

W ostatni piątek listopada zajrzałem ni to do Jaworzna, ni to do Chrzanowa. Otóż pomiędzy zabudową Jeziorek a Koźmina działała piaskownia. Celem eksploatacji była jedna z ostatnich w tej okolicy wydm śródlądowych. Wyrobisko sukcesywnie zbliżało się do Jeziorek i w końcu wydma się skończyła. Został tylko niewielki wąski pasek. Tak to już jest. Od zachodu trwała rekultywacja w kierunku leśnym. Polega to na posadzeniu gęstwiny sosny zwyczajnej z delikatną domieszką brzozy brodawkowatej. Środek chwilowo jest prawie pusty. Rośnie tam to co po prostu zechciało wyrosnąć z nasion, które trafiły tutaj z najbliższej okolicy.

Wierzba pięciopręcikowa

Wierzba pięciopręcikowa

Na tle ciemnej zieleni sosny zwyczajnej bardzo dobrze odznaczają się śnieżnobiałe owocostany wierzby. Większość drzew tego rodzaju sypie wata już na końcu wiosny. Ten, który rośnie tutaj, robi to właśnie o tej porze roku. Tym gatunkiem jest wierzba pięciopręcikowa, zwana także wierzbą laurową. Jej długie liście są silnie połyskujące, co najmniej 4 razy dłuższe niż szersze. Drzewo jest dwupienne. Kwiaty męskie mają po pięć pręcików. Obecność tego gatunku świadczy o tym, że okolica jest potencjalnie bardzo wilgotna. Tutaj woda jest podnoszona ku górze siłami kapilarnymi.

Wiesiołek

Byle jakie zielsko

Tereny piaszczyste zasiedla specyficzną grupa gatunków. Należą do nich między innymi wiesiołki, które teraz poznamy po charakterystycznych rozetach zielono-czerwonych liści. Sporo jest tutaj traw. Wśród nich rządzi trzcinnik piaskowy, jest trzęślica modra oraz bardzo charakterystyczna dla takich siedlisk szczotlicha siwa. Lokalnie zwarte łany tworzy nostrzyk. Teraz tworzy on darnie ze skupiskami sinych, trójlistkowych liści. Całkowicie zakończyła wegetację konyza kanadyjska. Przekwitł wrzos. Kwitnie wrotycz pospolity. Nie brak tutaj mchów, ale spośród nich najważniejszy jest rokietnik pospolity relikt boru mieszanego, który kiedyś porastał tę okolicę. A poza tym z zarośli wypełza roślinny drut kolczasty, czyli jeżyna.

Sit siny

Sitwa sitów

Generalnie, jak zaznaczyłem na początku, jest tutaj prowadzona rekultywacja w kierunku leśnym. To poniekąd logiczne, skoro był las, to niech będzie las. Niestety, nie jest to takie pewne i przyszłościowe. Jest to pewne bardziej niż w szwajcarskim banku, że wraz z rozwojem wydobycia węgla spod tej okolicy, teren wyraźnie osiądzie i powstanie tutaj jeden z wielu akwenów przyszłego Pojezierza Jaworznickiego. Na razie o tendencji prowadzącej do tego celu świadczy pojawienie się sporych płatów sitów trojga gatunków. Jest tutaj sit rozpierzchły o ciemnozielonych pędach i luźnych kwiatostanach. Jest tutaj sit siny o sinozielonych pędach i luźnych kwiatostanach. Jest jeszcze sit kupiony o kwiatach tworzących zbite główki na ciemnozielonych pędach. Póki co woda tu jeszcze nie stoi, ale na wiosnę może już zagościć tutaj na dłużej.

Więcej o tej okolicy w moim miejscu w sieci. Szukajcie fotoreportażu pod tytułem: 2019-11-28 Jeziorki – była sobie piaskownia. Będzie także film.

PS. Kolejna wycieczka już 14 grudnia. Czekamy w Chrzanowie przy ulicy Mickiewicza 13 do godziny 9.00. Gdzie się udamy tradycyjnie ustalimy w dniu zbiórki.

Adwokat Maciej Zwierzycki odpowiada na pytania czytelników

Czy przyznanie w art. 41 kodeksu rodzinnego i opiekuńczego wierzycielowi, którego osobistym dłużnikiem jest jeden z małżonków, możliwości żądania zaspokojenia z majątku wspólnego powoduje, że drugi z małżonków staje się dłużnikiem w znaczeniu prawa materialnego, z ograniczeniem jego odpowiedzialności do majątku objętego wspólnością majątkową, czy też obowiązkiem takiego małżonka jest jedynie znoszenie egzekucji z majątku wspólnego?

Sąd Najwyższy wypowiedział się w uchwale Sądu Najwyższego z dnia 8 listopada 2019 r., iż małżonek dłużnika osobistego jest – na podstawie art. 41 k.r.o. – dłużnikiem ponoszącym wobec wierzyciela odpowiedzialność ograniczoną do składników majątku wspólnego małżonków.

adwokat Maciej Zwierzycki

BEZPŁATNE PORADY PRAWNE ADWOKATA

Adwokat Maciej Zwierzycki w siedzibie naszej redakcji udziela bezpłatnych porad prawnych w każdy piątek w godz. 13.00 – 15.00. Zapisy w redakcji gazety oraz pod nr telefonu 32 751 91 30 od 8⁰⁰ do 16⁰⁰

Zgłoszenie na poradę prawną adwokata Macieja Zwierzyckiego

Imię i nazwisko ....

....

data ....

godzina ....

Wypełniony kupon należy oddać prawnikowi przed udzieleniem porady

e-prasa.pl f2413208d0

5 grudnia przypada Międzynarodowy Dzień Wolontariusza

OGŁOSZENIE

Centrum Medyczne Bogdan Wziętek
Chrzanów, Wyszyńskiego 17a
(obok Spółdzielni Mieszkaniowej) czynne: pon. - pt. 7.00 - 20.00
rejestracja: 32 223 61 77, 609469593 www.wzietek.pl
artroskop

LABORATORIUM wtorki 7.30 do 8.30
SKLEP MEDYCZNY ARTROSKOP refundacja NFZ - tel. 609469593
GABINET ZABIEGOWY chirurgia w znieczuleniu miejscowym: cieśń nadgarstka, haluksy, paznokcie wrastające, korekcja blizn, znamiona, włókniaki, tłuszczaki z badaniem hist-pat, płytkowe czynniki wzrostu, usunięcie implantów, terapia komórkami macierzystymi zaburzeń zrostu kości, ścięgien.
GABINET ORTOPEDYCZNO-URAZOWY porady, operacje, repozycje złamań, gipsy syntetyczne, ortezy, usg, iniekcje dostawowe, kwas hialuronowy, podoskopia, opinie lekarskie, zabiegi operacyjne: endoprotezy, haluksy, artroskopia i inne ortopedyczne w Klinikach Prywatnych w Katowicach i Krakowie
codziennie, dr n. med Bogdan Wziętek, specjalista chirurgii ortopedyczno-urazowej
GABINET Chirurgiczny USG brzucha, środa, dr Artur Jędruch specjalista chirurgii ogólnej
GABINET DERMATOLOGII ESTETYCZNEJ wtorek, dr Dominik Ludew: botox, kwas hyaluronowy, peeling, mezoterapia, lipoliza rej. tel. 693340892
GABINET NEUROLOGICZNY dr Ewelina Kubańska, specjalista neurolog, poniedziałek
USG USG jamy brzusznej, USG stawów, ścięgien, mięśni, bioderek u niemowląt, punkcje i iniekcje pod kontrolą USG
ZAKŁAD REHABILITACJI fala uderzeniowa, laser, ultradźwięki, prądy, wirówki, krioterapia azotowa, magnetoterapia, masaże, drenaż limfatyczny ręczny i mechaniczny BOA, ćwiczenia bierne-CPM i czynne z rehabilitantem po artroskopii, rekonstrukcji ACL, endoprotezach, wszelkich operacjach oraz po urazach, wizyty domowe, winback
10 % zniżki za wykupienie serii 10 zabiegów
PORADNIA REHABILITACYJNA piątek dr Palka -Bartosińska
GABINET CHIRURGII NACZYNIOWEJ, USG DOPPLER dr Rafał Boczej, piątek
Wkładki indywidualnie formowane ICB dla dzieci i dorosłych
Komputerowe badanie stóp
refundacja: Falck, Compensa, Mondial, Inter, Enel-med, Polmed, Allianz, Signal Iduna, PZU
138/p/19

Sasanki powrócą do Jaworzna

Podczas ostatniej sesji, radni pochylili się nad zniesieniem pomnika przyrody Sasanka. Nie oznacza to jednak rezygnacji z przywrócenia tej rośliny na terenach naszego miasta, a przeniesienie jej w miejsce, gdzie będzie mieć lepsze warunki.

Decyzja o zniesieniu pomnika przyrody była spowodowana brakiem występowania na tym terenie sasanki już od 25 lat. Oznacza to, że pomnik przyrody stracił swoje wartości przyrodnicze i jego zniesienie to kolejny etap procedury.

Mimo to miasto podejmie próby przywrócenia tej rośliny, ale w innym miejscu, gdzie warunki naturalne będą sprzyjać sasankom.

W obecnym miejscu znajdowania się pomnika przyrody przyczyną zniknięcia tej rośliny był rozwój drzewostanów oraz wysokich roślin, a także dewastacja. Roślinność występująca na terenie dawnego siedliska sasanki jest niekorzystna dla tego gatunku, dlatego go nie ma szans na to, żeby znów zaczęła tam rosnąć.

NU

Rezerwat nie znika całkowicie z miasta

W obecnym miejscu sasanka rezerwatu sasanka nie występuje od 25 lat

OGŁOSZENIE

Zagraj w KENO
Zdecyduj, ile liczb chcesz typować.
Możesz wybrać od 1 do 10 liczb.
Niezależnie od tego, ile liczb wybierasz, zapłacisz 2 zł.
Wybierz i zaznacz nawet 4 zestawy swoich liczb.

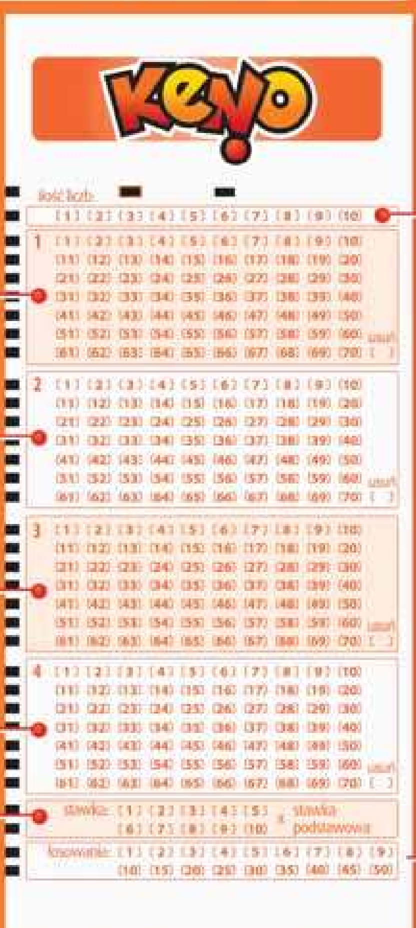

Aby pomnożyć wygraną nawet 10 razy, zaznacz odpowiednią wielokrotność stawki.
W KENO możesz grać nawet na 50 losowań! Zaznacz na blankiecie, w ilu losowaniach chcesz zagrać.

Obserwuj losowanie

KENO by szczęście mieć częściej

Sprawdź swój kupon

261 szans na wygraną dziennie
Jeżeli Twój kupon okaże się szczęśliwy, przekaż go Sprzedawcy, który wypłaci Twoją wygraną lub poinformuje, gdzie możesz ją odebrać.

Teraz losowanie co 4 minuty!

Czy wiesz, że...?
Największą szansę na wygraną uzyskasz, typując 4 lub 7 liczb. Przy grze na tyle liczb wygrywa nawet co trzeci zakład. Trafiając 7 liczb, wygrasz 1 500 zł!

eprasa.pl f2413208d0

Sport Co Tydzień
Nr 771 (1471) 4 grudnia 2019 r.

Joanna Witosińska
– podsumowanie sezonu jeździeckiego 2019

Joanna Witosińska trenuje sportową jazdę konną od 10 lat. Bierze udział w krajowych i międzynarodowych zawodach WKKW. Wszechstronny konkurs konia wierzchowego, w którym uczestniczy jaworznianka, składa się z trzech konkurencji: ujeżdżenia, skoków przez przeszkody i próby terenowej.

Joanna jest zawodniczką Klubu Sportowego Hipodrom Five Oaks

Joanna Witosińska obecnie jest zawodniczką Klubu Sportowego Hipodrom Five Oaks prowadzonego przez trenera **Roberta Skrzypczaka**. Z uwagi na przygotowania do matury zawody jeździeckie w sezonie 2019 rozpoczęła później. Brała udział m.in. w Zawodach Krajowych w Walewicach w dniach 13 – 14 lipca 2019 r. w konkursie CNC 2*. Był to zarówno Joanny, jak i wierzchowca Nimbusa pierwszy start w klasie CNC2*. Po dobrym czworoboku, przyzwoitych skokach i trudnym technicznie Crossie uplasowali się na 4. pozycji w konkursie.

Amazonka brała również udział wraz z koniem Nimbusem w dniach 23 – 25 sierpnia 2019 r. w swoich pierwszych zawodach międzynarodowych – Facimiech Horse Trials, gdzie pokonując – jak dotąd – najtrudniejszy kros w swoim życiu, bez błędów na przeszkodach zajęli 8. miejsce – co jest niezmiernie budujące dla tej pary. Kolejne zawody to WKKW w dniach 13 – 15 września 2019 r. w Mosznej, tam startowała na trzech koniach. Dwa spośród nich zostały udostępnione przez prywatnych właścicieli z Grojca. Zawody były bardzo udane, gdyż oprócz tego, że wszystkie konie ukończyły zawody – to zajęły bardzo dobre lokaty. Z dwoma z nich – Adelą oraz Arsenem – rywalizowała w konkursie klasy CNC L, debiutując jednocześnie jako para z każdym z osobna. Razem z Nimbusem startowała w CNC 2*, zajmując bardzo dobrą 6. lokatę. Z kolei w konkursie CNC L na koniu Arsen zajęła 11. miejsce, natomiast na klaczy Adela świetnie pokonany cross oraz czysty parkur pozwolił utrzymać pozycję lidera i razem z Adelą zająć 1. miejsce w konkursie.

Gratulujemy Joannie sukcesów w sezonie jeździeckim 2019 i życzymy kolejnych osiągnięć.

oprac. red.

KOSZYKÓWKA

MCKiS Jaworzno – AZS Częstochowa 64:50 (14:15, 13:13, 18:7, 19:15)

Sokoły lepsze od Akademików

Wysoką wygraną koszykarzy MCKiS zakończyło się sobotnie ligowe starcie. Jaworznickie Sokoły przed własną publicznością ograły 64:50 ekipę AZS-u Częstochowa.

Koszykarze MCKiS zajmują piątą pozycję w tabeli

eprasa.pl f2413208d0

Po tym, jak przed tygodniem koszykarze z Jaworzna sensacyjnie ograli lidera rozgrywek, podopieczni trenera **Bilińskiego** mogli nabrać na nowo wiary w swoje umiejętności i znacznie podbudować swoje – ostatnio mocno nadwątlone – morale. Domowe starcie z sąsiadem z ligowej tabeli miało potwierdzić dobrą formę, do jakiej Sokoły powoli powracają.

Częstochowianie okazali się wymagającym rywalem i przynajmniej na początku spotkania radzili sobie wyjątkowo dobrze. Dwie pierwsze kwarty były dość chaotyczne. MCKiS w pierwszych minutach wypracował sobie skromną przewagę, ale nie zdołał jej obronić. Obie ekipy popełniały sporo błędów i strat, również ze skutecznością było na bakier. Ostatecznie na przerwę AZS schodził, skromnie prowadząc z gospodarzami 28:27. W trzeciej kwarcie kibice mogli już oglądać inne spotkanie. Skoncentrowane Sokoły wrzuciły wyższy bieg i zaczęły punktować rywali. Goście z Częstochowy pudłowali na potęgę i szybko stracili dystans do miejscowych. MCKiS wygrał 18:7 i przed ostatnią kwartą był już w zdecydowanie lepszej sytuacji. Ostatnia część spotkania to już zacięta walka o każdy punkt, z której lepiej wyszły Sokoły. Jaworznianie zagrali mądrze i nawet gdy goście zaczęli odrabiać straty, nie pozwolili sobie na nadmierną nerwowość, a w końcówce dobili rywali, wygrywając kwartę 19:15 i cały mecz 64:50.

Tym razem najlepszy na parkiecie był **Paweł Bogdanowicz**, który znów skompletował double-double. Zawodnik MCKiS zapisał na swoje konto 14 punktów, 10 zbiórek i 1 asystę. Niezły mecz zaliczył też chociażby **Jacek Wróblewski,** który oprócz 6 punktów wywalczył też 7 zbiórek i 5 asyst. Dzięki zwycięstwu Sokoły awansowały na 5. miejsce w ligowej tabeli, a tymczasem już za tydzień czeka ich kolejne starcie z liderem. Podopieczni trenera Bilińskiego na wyjeździe zagrają z ekipą AZS AGH Oknoplast Kraków. Krakowianie grają w tym sezonie wyśmienicie i jak na razie tylko raz doznali goryczy porażki, przegrywając z innym zespołem z Krakowa – Wisłą. MCKiS jedzie do jaskini lwa z nadziejami na sprawienie niespodzianki. Sokoły lubią starcia, w których nie są faworytami i kto wie, czy nie powtórzą scenariusza sprzed kilku dni, kiedy to z fotela lidera zrzucili Wiślaków. Początek meczu w sobotę 7 grudnia o godzinie 15:30

DK

ponad **4** bramki na mecz zdobywała w rundzie jesiennej Szczakowianka

SIATKÓWKA

MCKiS Jaworzno – SPS Chrobry Głogów 3:2 (25:23, 22:25, 25:21, 22:25, 15:13)
MCKiS Jaworzno – BBTS Bielsko-Biała 1:3 (20:25, 25:21, 22:25, 21:25)

Nierówna forma siatkarzy MCKiS-u

Nierówna forma podopiecznych Mariusza Syguły. Po przegranym meczu z BBTS Bielsko-Biała, MCKiS Jaworzno spada na 8. miejsce Krispol I Ligi SM.

Siatkarze MCKiS zajmują 8. miejsce w tabeli

W środę 20 listopada jaworznianie rozegrali zaległy mecz z 3. kolejki spotkań. Przed własnymi kibicami MCKiS spotkał się z Chrobrym Głogów. Gra stała na wyrównanym poziomie, a każda z drużyn miała szansę na wygraną w meczu. Pierwszego seta wygrali gospodarze. Ataki **Tomasza Pizuńskiego** i **Konrada Stajera** pozwoliły na utrzymywanie przewagi punktowej. W drugim secie nie było już tak łatwo i gospodarze nie zdołali utrzymać prowadzenia. Jaworznianie w całym spotkaniu nie ustrzegli się błędów, a ich gra w kratkę doprowadziła do tie-breaku. W piątym secie początkowo lepiej spisywali się głogowianie, ale siatkarze z Jaworzna szybko odrobili straty i to oni prowadzili podczas zmiany stron. Drużyna MCKiS-u prowadzenia już do końca nie oddała. Mecz zakończył błąd drużyny przeciwnej.

Trzecia wygrana z rzędu dawała nadzieję, że jaworznianie po powrocie na właściwy tor, nie opuszczą go tak szybko. Niestety, kolejny mecz sprawił, że MCKiS z 4. spadł na miejsce 8. Do Jaworzna w sobotę 23 listopada przyjechała drużyna z Bielsko-Białej, która dosyć szybko rozprawiła się z gospodarzem. Paradoksalnie każdy z trzech przegranych setów przez gospodarzy był niezmiernie wyrównany i dopiero końcówki odkrywały kolejne błędy jaworznian oraz mocną pozycję bielszczan. Gospodarze zdołali wygrać tylko drugą partię i tutaj od samego początku byli górą. As serwisowy **Mariusza Magnuszewskiego** sprawił, że na starcie gospodarze zdobyli dwa punkty przewagi. Ataki Pizuńskiego budowały sporą przewagę. Nic nie stanęło na przeszkodzie jaworznianom, by mogli seta wygrać. I choć przyjezdni próbowali w tej partii dogonić prowadzących, to nie unikali błędów i tracili już kilka punktów do przeciwników. Wychowankowie **Mariusza Syguły** pewnie wygrali drugą odsłonę spotkania. Jak się okazało, była to jedyna wygrana partia w tym meczu.

MCKiS Jaworzno – SPS Chrobry Głogów 3:2 (25:23, 22:25, 25:21, 22:25, 15:13)
MVP:Tomasz Pizuński
MCKiS Jaworzno – BBTS Bielsko-Biała 1:3 (20:25, 25:21, 22:25, 21:25)
MVP: Serhij Kapelus

JU-JITSU

Kolejne sukcesy Sparty

Jaworzniccy spartanie nie zwalniają tempa i zdobywają kolejne medale. Złoto oraz srebro zdobyło dwóch zawodników klubu podczas I Superpucharu Polski BJJ-Gi w Siewierzu.

Spartanie nie zawiedli, przywożąc z superpucharu 2 medale

Zaskakujący srebrny medal

Z powodu braku przeciwnika w swojej kategorii wagowej **Marcel Hulbój** został przeniesiony, co zaskakujące, do kategorii o 10 kg wyższej. Zawodnik Sparty jednak się nie poddał i wywołując niemałe zdziwienie, wywalczył sobie całkowicie zasłużony srebrny medal.

Złoto w klasie Masters

Łukasz Szczypuła zgarnął złoto w finałowej walce kończąc przed czasem zawodnika, który dziś triumfował w klasie seniorów. Serdecznie gratulujemy pięknych wyników i życzymy dalszych sukcesów!

NU

eprasa.pl f2413208d0

PIŁKA NOŻNA

Paweł Cygnar: Kibice b

Dla piłkarzy i kibiców Szczakowianki ligowa jesień była spełnieniem marzeń. Biało-czerwoni zanotowali najlepszą od wielu lat rundę i zarówno w lidze, jak i pucharach zdecydowanie dominowali, często gromiąc kolejnych rywali. Szczakowianka znalazła się na prostej drodze do IV ligi i wiele wskazuje na to, że w 2020 roku będzie mogła świętować. O ostatnich sukcesach jaworznickich Drwali i planach na przyszłość porozmawialiśmy z trenerem zespołu – Pawłem Cygnarem.

Jaworznianie wygrali w rundzie 15 meczów

Paweł Cygnar

Jaw.pl: Panie trenerze, za Szczakowianką najlepsza od wielu lat runda. Zostaliście zdecydowanym liderem rozgrywek, wygraliście jesienią niemal wszystko, co było do wygrania. Można chyba śmiało powiedzieć, że zadanie zostało wykonane? Spodziewał się Pan latem, że będzie aż tak dobrze?

Paweł Cygnar: Od samego początku mieliśmy jasno postawiony cel i chcieliśmy walczyć o awans. Na pewno do każdego meczu podchodziliśmy z myślą, że chcemy go wygrać. Nie tylko w moim odczuciu, nasza liga nie jest tak łatwa, jak mogłoby się z boku wydawać. Jest w niej wiele zespołów, w których szeregach są bardzo dobrzy zawodnicy z przeszłością ekstraklasową. Ten wynik, który zrobiliśmy, jest pod każdym względem dużym wydarzeniem. W pucharze Polski dotarliśmy do finału. Jeżeli chodzi o rozgrywki ligowe, to na pewno duże wrażenie robi 15 zwycięstw i przy tym trzeba zaznaczyć, że mamy zarówno najlepszą ofensywę, jak i najlepszą defensywę w lidze. To wszystko składa się na świetny rezultat.

Nareszcie w Jaworznie udało się zbudować drużynę z prawdziwego zdarzenia. Co było Pana zdaniem kluczem do sukcesu?

Chciałem tutaj stworzyć zespół dobrany pod względem charakterologicznym, ale też na każdej pozycji mieć zawodnika o odpowiednim profilu, który pasuje do systemu gry, który ja preferuję. Jako trener jestem zwolennikiem gry ofensywnej. Cieszymy się, bo nasza gra była efektywna i efektowna. Średnia bramek na mecz zespołu wynosi ponad 4 i to bardzo dobra statystyka. Spotykamy się też z pozytywnymi reakcjami i opiniami kibiców. Wiemy, że coraz więcej było ich na stadionie, a to świadczy o tym, że stwarzaliśmy niezłe widowisko.

Obecna Szczakowianka wydaje się efektem pracy wielu ludzi. Oczywiście kluczową rolę odgrywają piłkarze, ale chyba także nowy zarząd pomógł w budowie drużyny…

Tak, już wielokrotnie mówiłem, że nasz sukces ma wielu ojców i na pewno zarząd sprostał zadaniu. Zespół na bieżąco pozytywnie reagował, kibice byli naszym wsparciem, pojawiali się nowi sponsorzy. Trzeba zaznaczyć, że jesteśmy dopiero na półmetku, ale ten dotychczasowy sukces to składowa wielu czynników. Tutaj też należą się szczególnie duże podziękowania dla miasta, które mocno nas wspiera i liczymy, na dalszą dobrą współpracę.

Dopuszcza Pan w ogóle taką możliwość, że jeszcze cokolwiek mogłoby przeszkodzić Szczakowiance w jej drodze do IV ligi?

Na pewno musimy sobie zdać sprawę, że mimo świetnego wyniku na półmetku, nasza kadra nie jest tak liczebna, jak byśmy chcieli. Musimy jednak pamiętać, że to wszystko generuje koszty i w przypadku awansu do IV ligi, te koszty będą dużo większe. Jesteśmy teraz na etapie budowy budżetu na drugą rundę i wtedy będziemy mogli powiedzieć więcej, jak będzie wyglądał szkielet zespołu, jak prezentować się będzie kadra i organizacja zespołu. Jesienią były momenty, kiedy było naprawdę ciężko, ale zawsze potrafiliśmy się dobrze skonsolidować i reagować pozytywnie.

Czy na boisku czuliście wsparcie kibiców? Można bowiem było odnieść jesienią wrażenie, że Szczakowianka znów zaczęła przyciągać na trybuny kibiców i budzić coraz większe zainteresowanie, nie tylko zresztą w Jaworznie.

Zdecydowanie czuliśmy wspar-

Otwarty Międzynarodowy Puchar Polski Wushu odbył się po raz 23.

yli naszym wsparciem

cie od kibiców. Atmosfera na stadionie z każdym kolejnym meczem była lepsza. Na trybunach była zorganizowana grupa, która nas bardzo mocno dopingowała i wspierała. To był nasz dwunasty zawodnik. Tutaj z perspektywy czasu trzeba powiedzieć, że frekwencja na stadionie zdecydowanie się poprawiła i to też nam pomogło.

Z perspektywy siedemnastu kolejek, który z ligowych rywali wzbudził na Panu największe wrażenie? Przeciwko komu grało się Wam najtrudniej?

Przed każdym meczem nie skupialiśmy się na danym przeciwniku, ale raczej na sobie. Chciałem przekazać zawodnikom, co powinniśmy grać, w jakim stylu, jakie mamy wypracowane schematy na treningach i potem chcieliśmy je realizować podczas meczów. Na pewno bardzo trudnym meczem było dla nas spotkanie w Brudzowicach. Także trudny był mecz z Tęczą Błędów, gdzie zespół bardzo dobrze zareagował, podniósł się i wyrwał punkt rywalom. Trzeba tutaj zaznaczyć, że każdy mecz wymagał odpowiedniego podejścia, determinacji, zaangażowania i przede wszystkim tej piłkarskiej myśli, którą przekładaliśmy z treningu na mecz. Były mecze, gdzie wynik był stykowy, ale też były spotkania, które pomimo wysokiego wyniku wymagały dużego zaangażowania, realizacji założeń taktycznych. Nie podchodziliśmy to tego w ten sposób, że wygrywamy mecz 6:0 czy nawet 9:0 i to samo przyszło. W każdym meczu musieliśmy dać z siebie maksimum swoich umiejętności, żeby stworzyć widowisko, przyciągnąć kibiców, tak by każdy w lidze wiedział, że musi się liczyć z naszą drużyną.

Także w pucharze Polski, który czasami bywa niedoceniany, udało się osiągnąć spory sukces. Rozumiem, że wiosną będziecie chcieli sięgnąć także po to trofeum, i jak najdłużej walczyć na etapie okręgowym?

Oczywiście tak. My do każdego meczu, niezależnie czy jest pucharowy, ligowy czy sparingowy, podchodzimy w należyty sposób. Każdy poszczególny mecz chcemy po prostu wygrywać. Trzeba zaznaczyć, że puchar Polski to był dobry moment dla naszej młodzieży, która po raz pierwszy zetknęła się z seniorską piłką i bardzo dobrze reagowała. W pierwszym zespole, już patrząc z perspektywy ligowej, trzeba wyróżnić Maćka Kurzawę i Kubę Szczechlę z rocznika 2003. Chłopcy podołali naszym założeniom, bardzo dobrze wkomponowali się w zespół i co najważniejsze, stali się ogniwami, które dawały jakość zespołowi.

Tak się złożyło, że na czele klasyfikacji strzelców znalazło się dwóch zawodników Szczakowianki. Na pierwszym miejscu, z dużą przewagą nad resztą stawki, jest… Paweł Cygnar. Drugi z kolei jest Marcin Smarzyński. Czuje Pan z tego powodu jakąś dodatkową satysfakcję?

Absolutnie nie mam z tego dodatkowej satysfakcji – każdą bramkę rozkładam na pozostałych zawodników, którzy są bardzo zaangażowani w grę. Jeżeli chodzi o Marcina, to bardzo się cieszę, że szybko zaaklimatyzował się w zespole i daje dużą jakość. Tutaj chciałbym wyróżnić cały zespół – począwszy od bramkarzy, a skończywszy na napastnikach. Każdy dokładał w moim odczuciu jednakową cegiełkę do sukcesu. Nie chciałbym tutaj dawać indywidualnych laurek, ale wspólnie stworzyliśmy świetny zespół. Warto zauważyć, że ze względu na nasz bardzo ofensywny styl, kiedy gramy w ataku, to zespół narażony jest na nieco słabszą defensywę. Na boisku tego jednak nie było widać – co więcej mieliśmy najlepszą obronę w całej lidze. Każda formacja pracowała na to ciężko i chciałbym wyróżnić cały zespół.

Zarówno w ataku, jak i w obronie Szczakowianka jesienią mogła pochwalić się najlepszymi statystykami w całej lidze. Wiadomo jednak, że nawet najlepsze drużyny stale się zmieniają i potrzebują wzmocnień. Czy myśli już Pan o jakichś ewentualnych zmianach w kadrze przed nową rundą?

Chcielibyśmy jeszcze rozszerzyć i uzupełnić kadrę, żeby mieć większy komfort. Nie ma niczego lepszego niż zdrowa rywalizacja w zespole. To podnosi poziom drużyny i drużyna może być mocniejsza. Musimy na razie jednak uzbroić się w cierpliwość i wiedzieć na co będziemy mogli liczyć. Druga runda na pewno będzie dużo trudniejsza. Czekamy też na pewne decyzje dotyczące budżetu klubowego i nie wszystko jest tutaj od nas zależne.

Jesienne rozgrywki dobiegły końca i zawodnicy mogli udać się na zasłużony wypoczynek. Kiedy planujecie rozpocząć przygotowania do rundy wiosennej?

Bezpośrednio po rozgrywkach zawodnicy mieli jeszcze tydzień roztrenowania. Każdy otrzymał indywidualne rozpiski i we własnym zakresie dba o formę podczas zimy. W połowie stycznia wracamy do treningów i ruszamy z przygotowaniami do ligowej wiosny.

Dziękuję za rozmowę!

Rozmawiał Dominik Kasprzyk

JUDO

Złote dziewczyny

Pod auspicjami Polskiego Związku Wushu w Krakowie rozegrano 23. Otwarty Międzynarodowy Puchar Polski Wushu. Impreza zgromadziła przedstawicieli różnych odmian kung-fu z Polski, Izraela, Czech, Słowacji, Białorusi, Węgier, Ukrainy i Estonii.

Jaworznianki spisały się doskonale

Gratulacje dla Zuzy

Zuza trafia na brzuch

Termin wushu oznacza współczesne usportowione kung-fu. Dyscyplina ta w Chinach odgrywa szczególną rolę w wychowaniu fizycznym dzieci i młodzieży. Z uwagi na zasięg światowy Międzynarodowa Federacja Wushu jest uznawana przez Międzynarodowy Komitet Olimpijski z siedzibą w Lozannie.

W tegorocznym krakowskim turnieju udział wzięły także dwie jaworznianki, które o starcie w zawodach dowiedziały się dwa dni przed imprezą. **Alicja „Korba" Surowiak** i **Zuzanna „Lufa" Bujakiewicz** specjalizują się w nowoczesnym systemie walki wręcz Guja jiujutsu, który poznają w Centrum Mistrzostwa Sportowego GujaKan.

Wszechstronne przygotowanie – obejmujące między innymi techniki bokserskie, kopnięciach i rzuty – pozwala podopiecznym trenera **Tomasza Guji** uczestniczyć również w zawodach wushu/kung-fu. W ciągu ostatnich trzech lat przedstawiciele jiujutsu zdobyli kilkanaście medali w tej chińskiej dyscyplinie sportu. W maju tego roku w Warszawie **Alicja Surowiak** wywalczyła srebro w mistrzostwach Polski wushu. Od tamtych zawodów zrobiła duże postępy, dzięki czemu w Krakowie okazała się bezkonkurencyjna i ostatecznie zdobyła puchar Polski w klasie dzieci. Mama „Korby", która wkłada wiele wysiłku w szkolenie sportowe córki zapowiedziała, że w przyszłym roku Ala sięgnie po tytuł mistrzyni Polski w klasie młodzików. Dla Zuzy Bujakiewicz puchar Polski wushu stanowił pierwszy kontakt z chińskim sportem. Potrafiąca rzucać, świetnie kopać a ostatnio także nieźle boksować „Lufa" z GujaKan zasłużenie stanęła na najwyższym podium, zwyciężając w kategorii juniorek młodszych. Sędzia wręczający złoty medal Bujakiewicz oznajmił, że jej finałowa walka z Vanessą Stańczyk z Rzeszowa była najbardziej emocjonującym i widowiskowym pojedynkiem całego turnieju w kategorii kobiet.

Trener Guja nie krył zadowolenia z występu swoich podopiecznych. Wystawił do walk tylko dwie zawodniczki, które zwyciężyły deklasując swoje rywalki specjalizujące się w kung-fu. Tymczasem w grudniu w Jaworznie odbędzie się kolejny puchar GujaKan w jiujutsu sportowym, a już na początku stycznia przedstawiciele Guja Jiujutsu wystąpią w międzynarodowym turnieju judo, który jest jedną z największych na świecie imprez w tej olimpijskiej dyscyplinie sportu. Również w 2020 roku podopieczni Guji wystąpią w Światowych Igrzyskach Sztuk Walki – Martial Arts World Games 'Salzburg i mistrzostwach Europy w sport jiujutsu.

KariMilewska

eprasa.pl f2413208d0

Co Tydzień nr 49/1471
4 grudnia 2019 roku
Miasto Jaworzno

8 grudnia odbędzie się XI Halowy Turniej Piłki Nożnej Dzieci

PIŁKA NOŻNA

LKS Ciężkowianka Jaworzno, Miejskie Centrum Kultury i Sportu w Jaworznie oraz radny Rady Miejskiej w Jaworznie Janusz Ciołczyk serdecznie zapraszają na XI Halowy Turniej Piłki Nożnej Dzieci Jaworzno'2019. Tegoroczny turniej ma na celu uczczenie 100. rocznicy powstań śląskich oraz popularyzację piłki nożnej wśród dzieci i młodzieży.

Impreza odbędzie się w hali sportowej Miejskiego Centrum Kultury i Sportu w Jaworznie, przy ulicy Inwalidów Wojennych 18 w niedzielę 8 grudnia 2019 r. w godzinach 8.30-15.00 i będzie rozgrywana w kategoriach wiekowych orlików (rocznik 2010 i młodsi) oraz młodzików mając zasięg interregionalny. Na starcie stanie 12 drużyn ze Śląska i Małopolski.

Turniej jest imprezą cykliczną i odbywa się co roku na przełomie listopada i grudnia, będąc kontynuacją organizowanych przez LKS Ciężkowianka oraz klub MCKiS Wega turniejów w kategorii trampkarzy. Inicjatywy umożliwiające rozwój sportowej rywalizacji uczą zasad fair play, których znajomość może być pomocna również w życiu, służąc promocji zdrowego stylu życia, a także przyczyniając się do podniesienia umiejętności sportowych, sprzyjając wymianie doświadczeń, przyjaźni, dobrosąsiedzkich stosunków oraz budowaniu porozumienia obywatelskiego.

Przedsięwzięcie zostało wsparte ze środków budżetowych samorządu województwa śląskiego oraz gminy Jaworzno. Honorowy patronat nad imprezą objęli prezesi Śląskiego Związku Piłki Nożnej Henryk Kula, Małopolskiego Związku Piłki Nożnej Ryszard Niemiec, Śląskiego Wojewódzkiego Zrzeszenia LZS Andrzej Sadlok oraz Podokręgów Piłki Nożnej w Chrzanowie Józef Cichoń, w Olkuszu Bolesław Ściepura i w Sosnowcu Józef Grząba.

TENIS STOŁOWY

XVIII GP Miasta Jaworzna w Tenisie Stołowym dobiegło końca

Za nami XVIII Grand Prix Miasta Jaworzna w Tenisie Stołowym. W turnieju zorganizowanym przez LKS Zgodę Byczyna wzięła udział rekordowa liczba uczestników.

W sobotę 30 listopada w klubie Niko w trzecim już turnieju GP swoje zmagania podjęli zawodnicy w kilku kategoriach wiekowych. Na turnieju nie mogło zabraknąć pań. Tenis stołowy w Jaworznie ma swoich miłośników. To doskonała okazja na porzucenie, choć na chwilę, codziennych problemów, a w przypadku młodych tenisistów – komputera. W Grand Prix Jaworzna uczestniczyło łącznie 82 osób.

W turnieju wzięły udział 82 osoby

eprasa.pl f2413208d0

Zwycięzcy w klasyfikacji generalnej w poszczególnych kategoriach:

– kobiety:
1) Wilk Monika,
2) Słowik Aneta,
3) Porwit Patrycja,

– chłopcy rocznik 2007 i młodsi:
1) Kałuża Tomasz,
2) Lichocki Dominik,
3) Milewski Kacper,

– chłopcy rocznik 2006-2003:
1) Sodo Dominik,
2) Kępiński Szymon,
3) Korlacki Marcin,

– mężczyźni rocznik 2002-1969:
1) Januszko Sylwester,
2) Mroziński Patryk,
3) Fira Damian,

– mężczyźni rocznik 1968 i starsi:
1) Łysak Franciszek,
2) Melczyk Marian,
3) Milewski Zdzisław.

Organizatorzy: LKS Zgoda Byczyna, UM Jaworzno, MCKIS Jaworzno, WZ LZS Katowice. Honorowy patronat: marszałek województwa śląskiego Dariusz Starzycki.

Dzień Praw Człowieka przypada 10 grudnia

II LO dostrzeżone w Polsce i Europie

Czternaście miesięcy pracy i dwa ogromne sukcesy. Tak można podsumować dotychczasową pracę grupy 1 z klasy III d II Liceum Ogólnokształcącego nad projektem eTwinning, który prowadzili ze szkołami z Niemiec i Grecji. Temat nie należał do najłatwiejszych, gdyż związany był z polityką.

Projekt uczniów dotyczył demokracji w dobie mediów społecznościowych

@ctivate! Students, media and democracy czyli Aktywuj się! Uczniowie, media a demokracja – to tytuł projektu międzynarodowego, który trwał 15 miesięcy. Wszyscy uczestnicy próbowali znaleźć odpowiedź na pytanie czy media społecznościowe zabijają demokrację. Ponieważ w projekcie uczestniczyła szkoła z Grecji, uczniowie wraz ze swoimi opiekunami-koordynatorami projektu mogli prawie namacalnie prześledzić dzieje demokracji od jej kolebki do dzisiaj.

Rok szkolny 2018/2019 obfitował w doniosłe wydarzenia w naszym kraju i Europie. Uczestnicy projektu byli wszędzie tam, gdzie przebiegały ważne wydarzenia: wybory samorządowe, setna rocznica odzyskania niepodległości przez Polskę, żałoba narodowa po śmierci prezydenta Gdańska, czy wybory do Europarlamentu. Wszystko dokumentowane było równocześnie w dwóch miejscach – na TwinSpace projektu https://twinspace.etwinning.net/70799/home oraz na blogu projektu dostępnego na bieżąco dla wszystkich uczniów szkół partnerskich https://activate-students.blogspot.com.

Uczestnicy projektu odbyli wiele wizyt w miejscach związanych z demokracją, przeprowadzili prawybory parlamentarne w swoich szkołach, opracowali programy partii młodzieżowych w grupach międzynarodowych, spotykając się za pomocą wideokonferencji. Już w czerwcu 2019 przyszedł pierwszy ważny sukces projektu: nagroda główna w Konkursie Europejskim 2018 zorganizowanym przez Ruch Europejski i niemieckie Biuro eTwinning pod patronatem Konferencji Ministra Oświaty w Niemczech. Dzięki tej nagrodzie dwie uczennice klasy 3d: Zuzanna Odrzywołek i Julia Kęska reprezentowały II LO w Otzenhausen w Niemczech, gdzie wzięły udział w pracach Akademii Europejskiej wraz z młodzieżą wielu krajów europejskich. Ostatnio projekt otrzymał Krajową Odznakę Jakości eTwinning.

W projekcie uczestniczyli uczniowie **Aleksandra Balcerzak, Sebastian Ciołczyk, Anna Guzik, Julia Kęska, Jakub Korzonek, Jan Kośmider, Adam Messaoudi, Zuzanna Odrzywołek, Sebastian Smoleń, Marzena Suska** i **Wiktoria Ziemianek**, którzy pracowali pod kierownictwem swojego nauczyciela języka angielskiego – **Anny Pławeckiej**. Młodzież II LO już nie raz miała okazję zdać egzamin z demokracji, udowadniając, że media społecznościowe jednak jej nie zabijają, a wręcz przeciwnie – mogą być narzędziem demokracji.

AP

OGŁOSZENIE

MECHANIKA POJAZDOWA | NAPRAWA AGD | NAPRAWA RTV | REMONTOWO-BUDOWLANE | LPG | INNE USŁUGI

AGD – Serwis NARES
Pralki, lodówki, piece. Naprawy w domu klienta.
Tel. 32 615 50 47; 625 09 22; 0 691 188 112
Udzielamy gwarancji 12 miesięcy na naprawy.
57/d/11

ANDEX BATERIE DLA WSZYSTKICH
AKUMULATORY
CENTRA, BOSCH, VARTA, EXIDE
www.andex.eu
ANDEX ul. Katowicka 34A Jaworzno
tel. 32 75-29-555
13/i/14

GAZY TECHNICZNE
Z DOSTAWĄ DO KLIENTA
Tlen, acetylen, dwutlenek węgla, argon i inne
ul. Krakowska 9
tel. 32 751 83 83, 32 753 44 44
29/d/11

ALARMOWE SYSTEMY
ANTENY RTV, SAT
domofony, wideodomofony, tv obserwacyjna
LAN/WiFi – montaż, naprawa – „PREWEN"
tel./fax 32 757 18 84, 502 86 34 71
KOMPUTEROWE pogotowie – 502 86 34 71
4/i/14

AGD NAPRAWA
Piekarników, zmywarek, pralek, ekspresów i innego sprzętu domowego
Tel. 668 163 163 32 751 63 63
5/i/18

ZAKŁAD ELEKTRONICZNY
ul. Mały Rynek 1
tel. 615 58 82, kom. 0 696 947 321
13/d/11

BEK-POL I
wywóz nieczystości ciekłych
pojemność 12 m^3
tel. 696 170 356
1299/d/11

Przegrywanie kaset VHS na płyty DVD
Znalazłeś/aś stare kasety VHS w swojej piwnicy, domu lub na strychu i niekoniecznie wiesz co dalej z nimi zrobić? A może nie masz na czym ich odtworzyć? To dla nas nie problem! Wystarczy, że skontaktujesz się z nami – jesteśmy dostępni pod numerem +(48) 32 751 91 30, (pon-pt, 8:00 – 16:00) lub +48 733 180 333 info: portal@jaw.pl
Cena przegrania VHS na DVD – 40 zł, cena przegrania VHS do pliku mp4 – 50 zł (do odtwarzania na każdym urządzeniu)

BEK-POL
wywóz nieczystości ciekłych
pojemność 11 m^3
tel. 0 663 23 90 42
36/d/11

NAGROBKI
Parapety, schody, blaty kuchenne, kominki
www.konach.pl
Zakład Kamieniarski ul. Czwartaków 2
przy cmentarzu na Łubowcu tel/fax 32 752-96-77
1448/D

DANKAN
wywóz nieczystości ciekłych, beczka poj 10 i 16 m^3
udrażnianie kanalizacji WUKO
tel. 505 57 05 04, 616 11 42
2/I/13

MIR-GAZ
Czynne 7 dni w tygodniu **pn – pt 8.00 – 20.00**
niedzielę i święta 8.00 – 17.00 propan – butan do kuchenek gazowych w butlach 11 kg + gazy techniczne, skup butli
tel. **32/ 61 77 114; 501 431 939** www.mir-gaz.pl
65/d/11

SERWIS OPON
Pompowanie kół azotem, spawanie aluminium
Sprzedaż i montaż opon TIR. ul. Matejki 43,
tel. 32 753 11 72;
czynne od 8.00 – 18.00 pn. – pt., sobota 8.00 – 14.00.
11/d/11

nationale nederlanden **tel. 502-443-310**
- Ubezpieczenia na życie
- Ochrona zdrowia
- Ubezpieczenia domów i mieszkań
- Ubezpieczenia grupowe
- Programy emerytalne

16/i/19

KAKADUO
SKUTERY, MOTOCYKLE
na prawo jazdy kat. B
ROMET
www.andexmoto.eu
ANDEX ul. Katowicka 34A
Jaworzno
tel. 32 75-29-555
14/i/14

ZŁOMOWANIE POJAZDÓW
wystawiamy zaświadczenia
płacimy za każdy samochód
Tel. 732 732 731
Mysłowice ul. Mikołowska 52
KAMA SKUP SUROWCÓW WTÓRNYCH
7/I/14

Górnicze Przedsiębiorstwo
Robót Specjalistycznych
HYDROKOP Sp. z o.o.

zatrudni
do pracy pod ziemią

- **osoby dozoru: górniczego mechanicznego elektrycznego**
- **górników kombajnistów**
- **górników operatorów ładowarek**
- **górników strzałowych**
- **górników**
- **młodszych górników**
- **elektromonterów górniczych**
- **ślusarzy**
- **robotników górniczych**

Oferujemy miejsca pracy:
Jaworzno
Bliższych informacji udziela się
pod nr 32/6231019 lub 32/6229338.
130/p/18

eprasa.pl f2413208d0

INFORMATOR ZDROWIA i URODY

NEUROLOG

NEURO-PLUS Jaworzno ul. Katowicka 19D
lel. med. Alicja Zgrzebnicka specjalista neurolog, kinesiotaping
GABINET NEUROLOGICZNY AKUPUNKTURA, ZIOŁA, TERAPIA PIJAWKOWA
czynne: pn, wt, czw, pt od 17.00 do 19.00, śr od 10.00 do 12.00
Rejestracja tel. **601 539 412, 32 752 93 98** www.neurolog-jaworzno.pl
25/I/13

STOMATOLODZY

Gabinet Stomatologiczny
lekarz stomatolog Barbara Jelonek
Jaworzno ul. Paderewskiego 1.
Pełen zakres stomatologii + medycyna estetyczna
tel. 501 628 531
8/d/19

Gabinet stomatologiczny **IWONA BYSTRY-SMAGA**
CHIRURG STOMATOLOG
Jaworzno ul. Zegadłowicza 45 (Pszczelnik)
Leczenie, protetyka, chirurgia, implanty.
Rejestracja telefoniczna **32 753-16-16**
1/i/17

GABINET STOMATOLOGICZNY lek. stom. Anna Partyka-Ziętek
Jaworzno ul. Farna 14 (I piętro)
czynny poniedziałek, piątek 17.30-20.00, czwartek 9.00-12.00
– stomatologia zachowawcza i protetyka
– chirurgia stomatologiczna, (RTG)
rejestracja telefoniczna 0 600 498 669
49/d/11

GABINET STOMATOLOGICZNY lek. stom. Agnieszka Kłosowicz
Pełny zakres usług dla dzieci i dorosłych. Protetyka: korony i mosty porcelanowe, protezy szkieletowe i akrylowe.
ul. Nosala 4/2, 43-600 Jaworzno, **tel. 32/ 615 07 89**
rejestracja telefoniczna codziennie od 8.00 – 20.00
50/d/11

Praktyka dentystyczna **dr n. med. Tatiana Jamróz-Szłapa**
Świadczymy profesjonalne i bezbolesne usługi w zakresie: stomatologii zachowawczej, protetyki, endodoncji, chirurgii szczękowo-twarzowej (ekstrakcje zębów zatrzymanych, podcinanie wędzidełka, pobieranie wycinków histopatologicznych itp.), implanty, medycyna estetyczna.
Tel. 609 956 057. Jaworzno, ul. Spacerowa 1
1842/d/10

Pracownia protetyki dentystycznej Grzegorz Koczur
43-600 Jaworzno, ul. Skotnica 28, **kom. 0 604 897 883**
Wykonuje: protezy szkieletowe, protezy akrylowe, korony i mosty tradycyjne oraz ceramiczne. Naprawy protez.
47/d/11

KARDIOLOG

SPECJALISTA KARDIOLOG
specjalista chorób wewnętrznych lek. Tomasz Szady
przyjmuje: wtorki, środy, 15.30 – 17.30
NZOZ Soteria sc ul. Grunwaldzka 104
tel. kom. 660 748 051
Echo serca (UKG) – czwartki po wcześniejszym ustaleniu terminu
HOLTER EKG
96/i/15

CHIRURDZY

Dr Andrzej Maj
specjalista chirurg
Leczenie żylaków, owrzodzeń, obrzęków i niedokrwienia kończyn.
Drobne zabiegi chirurgiczne. ul. Krucza 5, os. Podłęże (między Leśną a Towarową). Pt. 15.00 – 17.00. **tel. 608 651 102, 694 061 650**
54/d/11

Lek. med. Arkadiusz BARYŁKA
Specjalista chirurgii urazowo–ortopedycznej
Przyjmuje: wtorki 15.30 – 18.00, Chrzanów ul. Piłsudskiego 23
Rejestracja telefoniczna: **604-631-216**
5/i/16

INNE

DIABETOLOGIA, ENDOKRYNOLOGIA
prof. dr hab. n. med. Krzysztof Łabuzek
STOMATOLOGIA, PROTETYKA, IMPLANTOLOGIA
dr n. med. Justyna Witalińska-Łabuzek
REJESTRACJE: 32 700 38 87 drlabuzek.pl
211

CHIRURGIA OGÓLNA I NACZYNIOWA
dr n. med. Andrzej Lekstan
REJESTRACJA: 32 758 17 39 lekstan.pl
212

JAWORZNO UL. KRAKUSA 1 (Pańska Góra)

Przegrywanie taśm VHS i magnetofonowych na płyty DVD i CD
Cena przegrania VHS na DVD – 40 zł, cena przegrania VHS do pliku mp4 – 50 zł (do odtwarzania na każdym urządzeniu)
tel. 32/ 751 91 30
ogłoszenie własne

DIETETYK

Skuteczne odchudzanie i edukacja prozdrowotna

- diety odchudzające skierowane na długotrwały efekt
- diety dla osób z chorobami układu krążenia, wątroby i nerek
- diety dla osób starszych, dzieci, młodzieży i kobiet ciężarnych
- pomoc w walce z anoreksją i bulimią

Indywidualne podejście do pacjenta, bez drogich suplementów diety i cudownych pigułek.

Dietetyk mgr Michał Cieślik
telefon: 509-433-183;
www.dietetykjaworzno.pl
24/P/13

–FUNDACJA–
MÓJ CZAS DLA SENIORA
im. Wandy i Józefa

Wielka wartość

Jak już Państwo wiedzą, przy naszej fundacji działa „Talarczyk Salon Fryzjerski". Informowaliśmy już o jego istnieniu w poprzednich artykułach. Teraz chcemy podziękować wszystkim za wsparcie, które otrzymał Dawid Talarczyk, fryzjer, artysta, pasjonat w sowim zawodzie. Został zgłoszony przez swoich klientów do plebiscytu Dziennika Zachodniego w kategorii Fryzjer Roku i Salon Fryzjerski Roku. Jest nam ogromnie miło poinformować Państwa, że właśnie nasz salon oraz Dawid otrzymali te tytuły. Jesteśmy dumni, że mamy takiego artystę z pasją u nas, że salon spełnia oczekiwania klientów, a co za tym idzie, fundacja Mój Czas dla Seniora im. Wandy i Józefa ma szansę na spełnienie marzenia o Ogrodzie – miejscu i czasie dla seniora i nie tylko, żywy pomnik pamięci dla rodziców, którzy odeszli ciałem, a duchem nadal są. Jak już Państwo wiedzą, salon powstał, by pomóc fundacji zdobywać środki finansowe pracą własnych rąk. Dawid pracuje w salonie, jest cenionym i rozchwytywanym fryzjerem. W fundacji pełni funkcję wiceprezesa i wpiera swoją mamę Renatę w działaniach promujących ideę „Człowiek dla Człowieka". Sama fundacja i jej idea to podziękowanie skierowane w stronę rodziców Renaty, państwa Wandy i Józefa. To właśnie oni swoją postawą w ciągu życia pokazali jak ważne są chwile z drugim człowiekiem, dzieląc się nimi z innymi, zachęcając innych do tego samego. Przede wszystkim do zauważenia, że być niekonieczne znaczy mieć, bo życie to coś więcej niż ilość zgromadzonego majątku czy innych dóbr doczesnych. Nasza fundacja to tak naprawdę każda osoba, która jest z nami duchem, sercem czy obecnością. To dla nas wielka wartość, ponieważ każdy kto tylko chce i może, jest w stanie tworzyć z nami tą małą społeczność. Szczególne podziękowania kierujemy w stronę pani prezydent Moniki Bryl i władz miasta Jaworzna za wynajęty nam lokal, gdzie możemy się rozwijać, wspólnie spędzać czas i realizować inicjatywy płynące z serca. Dziękujemy również każdej życzliwej osobie, nie sposób wymienić każdego kto wspiera nas słowem, czynem czy też wesprze symboliczną złotówką – dziękujemy każdemu, ponieważ to dzięki Wam jesteśmy w stanie cały czas posyłać dalej ideę: „Człowiek dla Człowieka". Za każdym razem staramy się dawać naszym seniorom i juniorom całych siebie, jako wolontariusze pracując za darmo w myśl słów „dobro podarowane innym wróci do Ciebie ze zdwojona siłą". Jest to dla nas ogromna przyjemność, ponieważ nic nie daje tyle radości i satysfakcji, co czysta i prawdziwa relacja społeczna. Dlatego właśnie dajemy siebie nawzajem, ponieważ wiemy z własnego doświadczenia, że w życiu nie jest najważniejsze brać, ale właśnie dawać. Dzięki szansie w postaci lokalu, salonu fryzjerskiego, dostaliśmy niepowtarzalną okazję na realizacje inicjatyw prowadzących nas do wymarzonego Ogrodu. W dzisiejszych czasach, kiedy każdy z nas jest pochłonięty prozą życia codziennego i z powodu braku czasu nie ma chwili relaksu i refleksji, my jako fundacja i nasze MCI jesteśmy właśnie po to by zatrzymać się i wspólnie z nami poszukać chwil dla siebie i innych. Nie jesteśmy inni, ponieważ też pochłaniają nas codzienne obowiązki i tak dobitnie podkreślany w XXI wieku „wyścig szczurów". Jednak to my zdecydowaliśmy, że nieco zwolnimy i zaczniemy troszkę bardziej troszczyć się o siebie nawzajem w myśl słów: „Czas to waluta, której to Ty nadajesz wartość". Dlatego jeszcze raz dziękujemy wszystkim tym, którzy sercem wspierają działania fundacji, każdemu kto korzysta z usług Talarczyk Salon Fryzjerski oraz zachęcamy Państwa do zainteresowania się i być może wsparcia naszych działań.

Mistrzowie Urody 2019. W trakcie targów kosmetycznych i fryzjerskich Beauty Fair & Hair Fair wręczono m.in. nagrody w kategoriach Fryzjer Roku 2019, Salon Fryzjerski Roku i Barber Roku 2019

Piotr Helbin

MCI Fundacji 11 Listopada 4c
KRS 0000488618
Fb Mój czas dla seniora
https://www.facebook.com/Mojczasdlaseniora.imWandyiJozefa/.
e-mail: fundacjamojczas@op.
PKO BP 28 1020 2528 0000 0302 0373 7400
Środa to u nas dzień otwarty, przyjdź i poczuj swój czas, Tel. 608 107 327.

eprasa.pl f2413208d0

Dzielnicowy Kalejdoskop

OSIEDLE STAŁE — INFORMACJA

Koniec amfiteatru

Amfiteatr jest już historią

Kiedyś jeden z symboli miasta, najpopularniejsze miejsce na Osiedlu Stałym, punkt spotkań i rozrywki. A dziś?

Zmurszały, pobazgrany, cuchnący i zapomniany relikt przeszłości. Niestety, Park Lotników traci swój symbol – właśnie rozpoczęła się rozbiórka muszli koncertowej.

Wyburzenie obiektu jest częścią zaplanowanych prac związanych z modernizacją całego parku. Jaworzno dopiero niedawno przejęła tereny parku od Lasów Państwowych, czyli poprzedniego właściciela. Kilka dni temu rozpoczęła się rozbiórka amfiteatru. Prace nie trwały długo, a muszka koncertowa zniknęła na zawsze z krajobrazu.

Jak już wcześniej informował dyrektor MZNK w Jaworznie **Tomasz Jewuła** – mając na uwadze bezpieczeństwo osób odwiedzających park, podjęto decyzję o rozbiórce muszli koncertowej. Obecny stan budynku amfiteatru nie spełnia współczesnych standardów. Jego miejsce może zająć nowoczesny, wielofunkcyjny plac, który latem może pełnić funkcję sceny na koncerty i występy, kina plenerowego, a zimą przeistoczyć się w lodowisko.

Faktycznie, przez lata zaniedbywany, nieremontowany budynek, choć wciąż cieszy się ogromnym sentymentem mieszkańców Osiedla Stałego, dziś stanowi realne zagrożenie. Czy nowy projekt zaskarbi sobie uznanie mieszkańców? Strzałem w dziesiątkę może być właśnie pomysł stworzenia tam sezonowego lodowiska. **MG**

CENTRUM — INFORMACJA

Lodowisko już otwarte!

Można już korzystać z jaworznickiego lodowiska! W niedzielę odbyło się oficjalne otwarcie.

Lodowisko jest otwarte codziennie od godz. 10

Przypomnijmy kiedy można bawić się na lodowisku i jaki jest tego koszt:

Lodowisko będzie otwarte w dni powszednie w godz. 10:00 do 22:00, a w soboty i niedziele od 10:00 do 22.30. Przerwy konserwacyjne odbywać się będą – od 14:00 do 14:30 oraz od 17:30 do 18:00 w dni powszednie. a w weekendy w godzinach od 11:00 do 11:30, od 14:30 do 15:00 oraz od 18:00 do 18:30.

Ceny kształtują się następująco: od poniedziałku do piątku bilet normalny kosztował będzie 8 zł, a ulgowy 4 zł. W weekendy dorośli jeździć będą za 10 zł, a dzieci za 5 zł. Bilet normalny dla posiadacza Karty Rodzin Wielodzietnych – 4 zł, w weekend 5 zł. Bilet ulgowy dla posiadacza Karty Rodzin Wielodzietnych to od poniedziałku do piątku 2 zł, a w weekendy 2,50. Chętni będą mogli skorzystać z karnetów uprawniających do 10 godzin jazdy. Normalny karnet to koszt 60 zł, ulgowy – 30 zł, a za karnet ulgowy dla posiadaczy Karty Rodzin Wielodzietnych zapłacić trzeba będzie 15 zł. Jednorazowa opłata uprawni do jazdy przez 55-minut.

Można wypożyczyć łyżwy – koszt to 6 zł. **AZ**

OSIEDLE STAŁE — INFORMACJA

Strażacy z OSP Osiedle Stałe przygotują prezent dla pani Krystyny

Strażacy z OSP Osiedle Stałe po raz czwarty wezmą udział w akcji Szlachetna Paczka. Tym razem prezent sprawią schorowanej pani Krystynie.

Pani Krystyna od wielu lat boryka się z zespołem zakrzepowym, jaskrą i podwyższonym cholesterolem. W 2009 roku uległa wypadkowi na budowie, gdzie na jej nogi spadły płyty ważące 300 kg. Cudem uniknęła amputacji. Utrzymuje się samodzielnie, ale po odjęciu kosztów lekarstw na życie zostaje jej mniej niż 400 zł.

Co jest najbardziej potrzebne pani Krystynie i gdzie należy przekazywać produkty przeczytacie obok. **AZ**

MIASTO — INFORMACJA

Zmiana funkcjonowania sygnalizacji w porze nocnej

Miejski Zarząd Dróg i Mostów w Jaworznie informuje, że w mieście przeprowadzona została zmiana dotycząca funkcjonowania sygnalizacji świetlnej na wszystkich jaworznickich skrzyżowaniach.

Sygnalizacja działa w nowym trybie od 28 listopada

Na wniosek Komendy Miejskiej Policji w Jaworznie, sygnalizacja świetlna na skrzyżowaniach będzie działać teraz przez całą dobę. Jak twierdzi MZDiM Jaworzno, „zmiana przyczynić ma się do poprawy bezpieczeństwa wszystkich użytkowników dróg". Sygnalizacja działa w nowym trybie od 28 listopada.

Zmianę skomentował na swoim prywatnym profilu na Facebooku **Tomasz Tosza**, wicedyrektor MZDiM Jaworzno:

„Sygnalizacja świetlna w Jaworznie działa od dziś w trybie kolorowym całą dobę nawet w miejscach gdzie nie ma przejść dla pieszych. Ta zmiana jest po to, żeby nie doszło już do takich zdarzeń jak w maju ubiegłego roku, kiedy w nocy zginęła prowadząca samochód osobowy gdy zignorowała znak stop i wjechała bezpośrednio pod ciężarówkę skręcając w lewo z Lipowej na Trasę Śródmiejską. Sygnalizacja działała wtedy w trybie żółtym migającym. Zarówno ofiarą jak i sprawca byli spoza Jaworzna. Ciężarówka jechała w nocy 37 km/h za szybko". **AZ**

foto: Miejski Zarząd Dróg i Mostów w Jaworznie

OTK — INFORMACJA

Pożar przy ul. Górniczej

29 listopada około godziny 8 jaworznicka straż pożarna otrzymała zgłoszenie o pożarze, który wybuchł przy ulicy Górniczej.

Przy ul. Górniczej paliły się śmieci

Po dotarciu jaworznickiej straży pożarnej na miejsce zdarzenia, ulicę Górniczą, okazało się, że zapaleniu uległy znajdujące się tam śmieci. Po szybkiej i sprawnej akcji jaworzniccy strażacy wyeliminowali zagrożenie, gasząc ogień, nim ten zdołał się rozprzestrzenić na przylegający teren. Nikomu nic się nie stało. Nie wiadomo obecnie, co było przyczyną pożaru zgromadzonych śmieci. **AZ**

eprasa.pl f24132086d0

Dzielnicowy Kalejdoskop

Masz problemy i nie wiesz do kogo się z nimi zwrócić? Masz uwagi na temat dzielnicy, w której mieszkasz? Widzisz coś, czego inni nie widzą?

Napisz do nas
albo wyślij e-mail lub SMS
dzielnice@ct.jaworzno.pl
tel. 32 7519130, kom. 601 750 128

MIASTO — INFORMACJA

Psa przywiązano do drzewa i porzucono w lesie

Straż Miejska w Jaworznie poinformowała, że w lesie przy velostradzie znaleziono przywiązanego do drzewa psa.

Strażnicy od razu po otrzymaniu zgłoszenia udali się na miejsce wskazane przez zgłaszającego, gdzie znaleźli młodego, wychudzonego psa. Zwierzę po oswobodzeniu przewieziono do schroniska, gdzie ma otrzymać niezbędną pomoc.

Straż miejska prosi o pomoc w ustaleniu właściciela psa, wszelkie informację w powyższej sprawie można przekazać do jaworznickiej policji – 032 6183255 (telefon alarmowy 997,112) lub do straży miejskiej – 032 6181618 (telefon alarmowy 986). **AZ**

Pies trafił do schroniska, gdzie otrzymał niezbędną pomoc

MIASTO — INFORMACJA

Jaworzno sprzedaje działki budowlane

Przetarg na działki odbędzie się 11 listopada

Urząd Miejski w Jaworznie sprzedaje 6 działek budowlanych w okolicy ulicy Olszewskiego.

Przetarg ustny na działki przy ulicy Olszewskiego odbędzie się 11 grudnia. Aby móc wziąć udział w przetargu, do 4 grudnia należy wpłacić wadium.

Wszystkie aktualne oferty sprzedaży miejskich działek można znaleźć skanując

oraz

Miejskie nieruchomości dostępne do kupna obejrzeć można z kolei skanując kod poniżej. **AZ**

MIASTO — INTERWENCJA

Trwa montaż domofonów

Technologia cyfrowa wkracza z impetem w coraz to większą ilość zastosowań praktycznych. Branża systemów zabezpieczeń i kontroli dostępu również korzysta z najnowszych osiągnięć w tym zakresie, a wraz z nią, mieszkańcy Spółdzielni Mieszkaniowej Górnik w Jaworznie.

Aby domofon mógł być zainstalowany, potrzebna jest zgoda 80 proc. mieszkańców

Domofony działające w technologii cyfrowej, bo o nich mowa, są obecnie coraz lepsze i coraz trwalsze. Podstawową zaletą systemów opartych na cyfrowym wybieraniu numerów jest zmniejszenie ilości paneli zewnętrznych z przyciskami sterującymi sygnałem wywołania do lokatora, z kilku do jednego. W tym rozwiązaniu funkcje inteligentnego adresowania wywołania przejęła klawiatura numeryczna wspierana mikrokomputerem z odpowiednim oprogramowaniem, którego zadaniem jest sterowanie pracą całego systemu.

Sprawnie działający system spełnia swoje zadanie, ograniczając ilość osób przebywających na klatce schodowej, osób nierzadko przypadkowych, nieoczekiwanych, a nawet niechcianych.

W trosce o bezpieczeństwo mieszkańców i ich mienie, w 2017 roku w Spółdzielni Mieszkaniowej Górnik powstała procedura określająca sposób i zakres postępowania przy realizacji zadań związanych z montażem instalacji domofonowej. Pełną treść procedury można znaleźć na stronie internetowej Spółdzielni Mieszkaniowej Górnik w zakładce z pozostałymi regulaminami.

Jak informuje **Anita Niemiec** z SM Górnik: – Zgodnie z zasadami montażu upoważnieni pracownicy administracji, na prośbę mieszkańców danej klatki, przygotowują wniosek o montaż instalacji domofonowej. Wniosek ten zawiera imienną listę oraz załącznik – ofertę wykonawcy. Na dalszym etapie wniosek jest sprawdzany w dziale członkowsko-prawnym i w dziale rozliczeń czynszowych. Wniosek ten musi zawierać zgodę co najmniej 80 proc. osób mieszkających w danej klatce oraz nieposiadających zadłużeń na mieszkaniu. Jest to warunek, po którego spełnieniu opłaty za domofon można rozłożyć na 8 rat doliczanych do czynszu. Istnieje również możliwość dokonania jednorazowej wpłaty całej należności.

Co dalej? Po sprawdzeniu kwestii formalnych zarząd spółdzielni zleca montaż domofonu, a wybrana przez mieszkańców firma przystępuje do realizacji. W ramach tych działań w samej Administracji nr 2 na Podwalu w 2017 roku zamontowano 28 domofonów na klatkach schodowych, w 2018 roku 42, a w bieżącym roku 2019 roku 18, z czego 4 montaże są obecnie w trakcie realizacji. Przygotowane i pobrane przez lokatorów zostały kolejne wnioski z ofertami wykonawcy. Czas oczekiwania na założenie instalacji domofonowej na klatkach zależy przede wszystkich od spełnienia wyżej wymienionych warunków formalnych. Na dzisiaj czas oczekiwania na montaż to ok. 2 miesiące, a najbliższy wolny termin mamy na koniec stycznia 2020 roku – Dane dotyczą administracji na Podwalu.

Samo stworzenie nowej infrastruktury i instalacja urządzeń również przebiegają szybko i, co istotne, bez dodatkowych uciążliwości dla mieszkańców.

Jak informuje Spółdzielnia Mieszkaniowa Górnik: – W dalszym ciągu obserwujemy zainteresowanie mieszkańców montażem domofonów, tym bardziej w obecnym okresie jesienno-zimowym, kiedy wielu mieszkańców skarży się na przybywające na klatkach schodowych osoby bezdomne. Więcej szczegółowych informacji osoby zainteresowane mogą uzyskać w administracjach właściwych dla adresu zamieszkania.

Domofon, choć może nie jest najnowszym dzieckiem techniki, to wciąż i bezsprzecznie zapewnia wygodę, porządek na klatkach schodowych i dodatkowe zabezpieczenie naszego mienia przed dostępem osób postronnych i nieproszonych.

„Zrób zdjęcie" – konkurs

Relikt socjalizmu

Przy ul. Piłsudskiego na Podłężu stoją jeszcze ławki, na których można usiąść przechodząc chodnikiem. Ławki są urokliwe dla starszych, bo przypominają dawne socjalistyczne czasy i można by rzec, że to relikty socjalizmu. Przypominają nieco historię Polski. A co na nie powiedziałby Józef Piłsudski, gdyby wstał z grobu i je zobaczył? Czy byłby zadowolony, że przy alei jego imienia te relikty dawnych czasów jeszcze stoją?

Władysław K., mieszkaniec Podłęża.

„Gratulujemy autorowi zdjęcia i zapraszamy po odbiór kuponu na pyszną pizzę dla dwóch osób z Pizzerii 2-ka.

Zapraszamy do naszego konkursu wszystkie osoby, którym w ostatnim czasie udało się sfotografować jakieś ciekawe zjawisko. Zdjęcia prosimy wysyłać na adres:

dzielnice@ct.jaworzno.pl

Sponsorem konkursu jest Pizzeria 2-ka Restauracja
www.pizzeria2-ka.pl

eprasa.pl f24413208d0

NIERUCHOMOŚCI

SPRZEDAM

NIERUCHOMOŚCI LAGUNA
Jaworzno, ul. Pocztowa 8 (Rynek)
WYZNACZAMY NOWE STANDARDY
biuro@lagunanieruchomosci.pl
tel. 533 362 062
ZAPRASZAMY DO WSPÓŁPRACY

Sprzedam dom jednorodzinny Byczyna
171/d/16

Sprzedam dom Niedzieliska
171/d/16

Wynajmę lokal biurowy 95m2 Byczyna
171/d/16

Sprzedam działki budowlane Ciężkowice, Długoszyn
171/d/16

Sprzedam nieruchomość pod inwestycję wraz z domem Balin
171/d/16

MTM Nieruchomości, Dom z 2011/2012roku, Jaworzno, Dobra, pow. 200m2, działka 800m2, 780.000 - 605-684-115
453/d

MTM Nieruchomości, Dom bliźniak z 2017roku, Jaworzno, Pieczyska pow. 293m2, działka 897m2, 685.000 - 605-684-115
453/d

MTM Nieruchomości, Lokal gastronomiczny z wyposażeniem o pow. 300m2 , Jaworzno-Osiedle Stałe, działka 548m2; 785.000 - 605-684-115
453/d

MTM Nieruchomości www.nieruchomoscimtm.pl Szczakowska 2b Jaworzno Zapraszamy do współpracy. Najniższa prowizja. kom.: 605-684-115
453/d

PARCELA
Biuro Nieruchomości
Wiedza i 20-letnie doświadczenie
Jaworzno, Królowej Jadwigi 22
www.parcela.jaw.pl
tel. 32 751 91 51
Atrakcyjne warunki współpracy

PARCELA Sprzedam działkę Byczyna dostęp do DK 79 2952m2 320.000zł tel. 501358520
980/d

PARCELA Sprzedam działkę budowlaną Osiedle Stałe 1650m2 270.000zł 501358520
980/d

PARCELA Nowe komfortowe lokale Cynamonowe Osiedle ul. Piekarska www.cynamonoweosiedle.pl 501358520
980/d

OGŁOSZENIA DROBNE
CENA ZA SŁOWO 1,23 zł
ogłoszenie własne

RĘBIELAK NIERUCHOMOŚCI
Jaworzno, ul. Grunwaldzka 67
Profesjonalna obsługa zakresie obrotu nieruchomościami, scalania i podział gruntów.
Zapraszamy
Renata Rębielak tel. 796 500 086
Kamil Cebula tel. 535 858 520

Dom Pszczelnik, 379 900 zł, 160m2
tel. 535 858 520
577/d/14

Dom Podłęże, 369 700 zł, 134 m2
tel. 535 858 520
577/d/14

Dom Jeziorki, 319 000 zł, 110 m2 tel. 535 858 520
577/d/14

Działka Dąbrowa Narodowa, 117 000 zł, 608m2 tel. 535 858 520
577/d/14

Dom Bory, 690 000 zł, 210 m2 tel. 535 858 520
577/d/14

Budynek "ZŁOCIEŃ" cena: 2 900 000 zł.
tel. 535 858 520
577/d/14

Sprzedam dom w Chrzanowie tel. 502 385 023
810

Sprzedam mieszkanie Podwale, 3Maja, 2 pokoje 44m2 175000 tel. 504-951-360
144/d/19

RĘBIELAK NIERUCHOMOŚCI
Jaworzno, ul. Grunwaldzka 67
Profesjonalna obsługa zakresie obrotu nieruchomościami, scalania i podział gruntów.
Zapraszamy
Renata Rębielak tel. 796 500 086
Kamil Cebula tel. 535 858 520
Masz wąską działkę? Przyjdź! Scalimy ją. Tel. 796 500 086

KUPIĘ

Kupię mieszkanie na terenie Jaworzna GOTÓWKA – 601919961
453/b/14

Kupię dużą działkę budowlaną tel. 512 231 979

WYNAJEM

Noclegi 608-406-092
185/d/18

Noclegi, biura 502 150 710
420/b

PARCELA Wynajmę nowoczesne gabinety lekarskie wysoki standard monitoring, alarm, parking Centrum tel. 501358520
980/d

SKUP SAMOCHODÓW MOTOCYKLI QUADÓW
Płacimy najlepiej
POMOC DROGOWA 24H Tel. 666 666 417
232/d/16

Do wynajęcia biura, magazyny, parkingi – centrum miasta tel. 698 193 454
119/d/19

Wynajmę mieszkanie 32m2 ul. Grunwaldzka naprzeciwko Biedronki I piętro tel. 505-833-665
140/d/19

Do wynajęcia mieszkanie tel. 790-542-435
143/d/19

PRACA

DAM PRACĘ

Firma zatrudni pracowników ogólnobudowlanych tel. 512-184-739
172/d/18

PRACA: pełny etat Technik i magister farmacji do apteki w Jaworznie. Tel. 698 930 434
125/d/19

PW AJP zatrudni MECHANIKA SPRZĘTU CIĘŻKIEGO atrakcyjne zarobki – więcej pod nr tel. 784 989 029

SZUKAM PRACY

Kobieta (l.47) od zaraz podejmie pracę o charakterze biurowo-administracyjnym. Umiejętność obsługi poczty e-mail, edytora tekstów, arkusza kalkulacyjnego. Prawo jazdy kat. B, dobra znajomość jęz. rosyjskiego.
Tel. 503 428 737
bezp 53/d/18

Uczciwa, dyspozycyjna, niepaląca poszukuje pracy dorywczej. Porządne sprzątanie, opieka i inne prace domowe. Sumiennie i uczciwie. Tel. 508 417 352
bezpł.133/d/18

Dyspozycyjna, solidna, sprzątanie, gotowanie, prasowanie, opieka nas starszą osobą, tel. 882 740 975
bezpł.

Rencista z II grupą poszukuje pracy w charakterze dozorcy, stróża, portiera, tel. 695 922 688
bezpł.

Podejmę opiekę nad osobą starszą lub dzieckiem posiadam doświadczenie, tel. 514 495 982
bezpł.

Uczciwa, niepaląca, dyspozycyjna – porządne sprzątanie, wszystkie prace domowe, gospodarcze, zakupy, opieka,
tel. 530 975 999
bezpł.

Zaopiekuję się osobą starszą, sprzątanie, gotowanie tel. 508 158 076
bezpł.

Studentka pedagogiki lat 39 podejmie pracę w charakterze opiekunki do dziecka lub pomocy nauczyciela w przedszkolu
tel. 725 454 998
bezpł

Opiekunka z wieloletnim doświadczeniem zaopiekuje się dzieckiem, osobą starszą. Kontakt 600 381 131
bezpł

Profesjonalna opieka osób starszych duże doświadczenie również z osobami niepełnosprawnymi
tel. 602 851 926
bezp/579/d/14

Zaopiekuję się osobą starszą, chorą lub upośledzoną (doświadczenie) albo dzieckiem od lat 2-ch
tel. 733 554 352
bezpł/658/d/14

Dyspozycyjna z kwalifikacjami podejmie pracę tel. 604 823 687, 664 655 263
bezpł

Opieka i nauka dla dziecka, odrabianie zadań domowych, przygotowanie do sprawdzianów ze wszystkich przedmiotów na poziomie szkoły podstawowej i gimnazjalnej, nauczyciel dyplomowany tel. 509 343 258
bezpł

Szukam pracy jako pomoc starszym osobom (sprzątanie, gotowanie, zakupy) 752 612 629
bezpł

Pomoc przy osobach starszych -pielęgnacja, zakupy, sprzątanie tel. 785 478 139
bezpł

Szukam pracy dorywczej w charakterze pomocy domowej-sprzątanie, zakupy, drobne naprawy, prace w ogrodzie porządkowe, kontakt sms 517 98 91 44
bezpł

Ślusarz, spawacz i nie tylko szukam pracy z mieszkaniem tel 733-916-914
bezpł.

Pilnie szukam pracy na pół etatu, rzetelna, uczciwa i pracowita osoba. Tel. 530 975 999
15/d/19/bezpł.

Opiekunka ewentualnie opieka pielęgniarska w Jaworznie lub okolice, godziny nie odgrywają roli tel. 509 596 608
110/d/19

Krawcowa (wykształcenie) lub opieka nad starszymi osobami albo inne oferty dla kobiety wiek 44 lata. Oferta może być połączona z mieszkaniem. Charakterystyka: rzetelna, uczciwa, pracowita. Telefon: 530 160 800
130/d/19

USŁUGI

Usługi remontowe, malowanie, kafelkowanie, gładź gipsowa, suche tynki tel. 660 320 621
201/d/14

NAPRAWA TELEWIZORÓW u klienta Bajda Krzysztof, serwis RTV tel. 32 752 95 99, 603 090 508
981/d

Czyszczenie dywanów, wykładzin, tapicerki meblowej, samochodowej. Usługi profesjonalne. MIMAR. 21 lat na rynku tel. 32 751 15 74, 607 237 819
25/d/2011

CYKLINOWANIE - Renowacja schodów, montaż parkietów, www.parkiety-renowacja.pl, tel. 692 411 469
1100

ANTENOWE RTV/SAT, alarmy, domofony, wideodomofony, tv obserwacyjna, komputer. LAN/WiFi- montaż, naprawa. „PREWEN" tel.32 757 18 84, 502 863 471
88/d/18

Wycinka drzew
502 150 710
420/D

KOMPUTERY– usuwanie problemów - 502 863 471
88/d/18

Transport wszystko
tel. 502-150-710
420/d

Malowanie-czysto, solidnie 502 385 023
810

Udrażnianie, czyszczenie kanalizacji 505 828 444
33/d/19

Kostka brukowa, ażury, układanie 502 150 710
420/D

Docieplanie budynków – tanio, solidnie 502 385 023
810

Przeprowadzki kompleksowo Utylizacja 32 220 64 27, 531 944 531
933/d

Przywóz kruszyw (różnego rodzaju) 505 828 444
33/d/19

Cyklinowanie www.parkiecik.com.pl, 602 578 174
29/d/15

URZĄD PRACY **Tel. 32 618-19-20 32 618-19-21**

STANOWISKO / MIEJSCE WYKONYWANIA PRACY	KONTAKT Z PRACODAWCĄ	PŁACA
Nauczyciel wychowania przedszkolnego / Jaworzno	Tel.: 608 069 868	2 250,00 zł
Automatyk – elektronik / Jaworzno	Tel.: 668 821 214	4 000,00 zł
Nauczyciel informatyki / Jaworzno	Tel.: (32) 615 57 09	2 500,00 zł
Ślusarz – mechanik / Jaworzno	Tel.: 668 821 214	3 500,00 zł
Pielęgniarka / Jaworzno	Tel.: (32) 616 44 82	5 000,00 zł
Blacharz samochodowy / Jaworzno	Tel.: 516 599 145	2 250,00 zł
Opiekun medyczny / Jaworzno	E – mail: kadrypsonijaworzno@gmail.com	2 350,00 zł
Kucharz / Jaworzno	Tel.: 600 804 434	17,00 zł / h
Monter instalacji alarmowych / Jaworzno	E – mail: sekretariat@beta-sa.pl	2 700,00 zł
Fryzjer damsko męski / Jaworzno	Tel.: 505 145 651	2 250,00 zł
Hydraulik / Jaworzno	Tel.: 505 709 358	2 700,00 zł
Elektryk / Jaworzno	Tel.: 884 082 558	4 500,00 zł
Monter / Jaworzno	Tel.: 884 082 558	3 000,00 zł
Stolarz / montażysta / Jaworzno	Tel.: (32) 617 71 13	2 250,00 zł
Fizjoterapeuta / Jaworzno	Tel.: (32) 616 35 89 w. 32	3 000,00 zł
Pracownik myjni / Jaworzno	Tel.: 604 287 328	2 500,00 zł
Krawiec / Jaworzno	Tel.: 691 666 335	2 250,00 zł
Mechanik samochodowy / Jaworzno	Tel.: 609 093 160	3 000,00 zł
Księgowa/księgowy / Jaworzno	Tel.: (32) 745 11 80 w.141	3 000,00 zł
Pomoc kuchenna / Jaworzno	Tel.: 690 030 644	2 250,00 zł
Szewc / Jaworzno	Tel.: (32) 725 12 60	14,70 zł / h
Kurier – kierowca / Olkusz	Tel.: 724 929 673	2 600,00 zł
Ślusarz / Jaworzno	Tel.: (32) 616 75 68, 884 611 658	3 000,00 zł
Spawacz TIG / Jaworzno	Tel.: (32) 616 75 68, 884 611 658	4 000,00 zł
Nauczyciel wychowania przedszkolnego / Jaworzno	Tel.: (32) 616 41 34	2 600,00 zł
Sprzedawca / Jaworzno	Tel.: 600 374 308	2 600,00 zł
Starszy referent ds. administracji / Jaworzno	Tel.: (32) 751 16 78, 751 01 86	2 600,00 zł
Organizator ds. kultury / Jaworzno	Tel.: (32) 745 10 30 w. 23	2 600,00 zł
Księgowy ds. VAT / Jaworzno	Tel.: (32) 745 10 30 w. 23	2 600,00 zł

Ogłoszenia drobne

Podbudowa, układanie kostki brukowej
505 828 444
33/d/19

Malowanie, gładzie, szlifowanie maszynowe bezpyłowe, kafelkowanie tel. 604 428 852 tanio i solidnie
11/d/18

Wynajem toi-toi
505 828 444
33/d/19

Kafelkowanie, łazienki kompleksowo, malowanie, płyty K-G – 577 611 959
2/d/19

Ocieplanie budynków
505 828 444
33/d/19

Usługi mini koparką oraz koparko-ładowarką
505 828 444
33/d/19

Wywóz szamba
505 828 444
33/d/19

Remonty od A-Z
tel. 502 385 023
810

Malowanie, tapetowanie, gładzie 507 290 032
91/d/19

Deski, łaty 502 150 710
420/D

Wycinka, przycinka drzew
663-433-388
147/d/19

Usługi minikoparka, wywrotka, walec
660-691-076
148/d/19

MOTORYZACJA

KUPIĘ

AUTOSKUP – kupię każde auto, najlepiej zapłacę, tel. 888 666 791
10/D/2011

Skup samochodów osobowych całych, pokolizyjnych, najlepiej zapłacę tel. 32 622 72 72; 605 466 370
10/D/2011

Skup aut, osobowe, dostawcze. Całe lub uszkodzone. Tel. 531 666 333
310/d/14

Kupię każdą TOYOTĘ, również uszkodzone. Najlepsze ceny 531 666 333
310/d/14

Skup samochodów całych, rozbitych, skorodowanych
880 084 653
24/d/15

100% każdy samochód kupię 516 159 309
24/d/15

Kupię każde auto osobowe, dostawcze, terenowe, tel. 603 578 739
10/D/2011

USŁUGI MOTORYZACYJNE

Stacja demontażu pojazdów- pomoc z wyrejestrowywaniem pojazdów – Auto skup tel.606 482 571, 32 623 91 52
92/d/15

JARMARK

SPRZEDAM

Drewno 502 150 710
420/D

KUPIĘ

Kupię książki, płyty muzyczne. Dojazd. Gotówka
509 675 586
2/d/18

ZDROWIE

Na oziębłość i potencję masaż i ćwiczenia. Terapeuta 508-157-381
149/d/19

NAUKA

Nauczyciel muzyki udzieli lekcji gry na pianinie i syntezatorze, udziela korepetycji z przedmiotów muzycznych i gry na instrumentach. Możliwość dojazdu do klienta tel. 880 850 200
bezpł

INNE

Noclegownia przyjmie: odzież męską (spodnie, swetry, buty, bielizna, kurtki), pościel, ręczniki (w dobrym stanie) itp. oraz sprzęt komputerowy dla naszych podopiecznych, zapewniamy transport tel. 32 615 19 30 czynny od 8.00 – 18.00
bezpł.

Dam ziemię 502 150 710
420//d/11/bezpł

Z OSTATNIEJ CHWILI

Remont od A do Z gładzie, malowanie 605 835 147
54/d/17

Łazienki kompleksowo
tel. 605 835 147
54/d/17

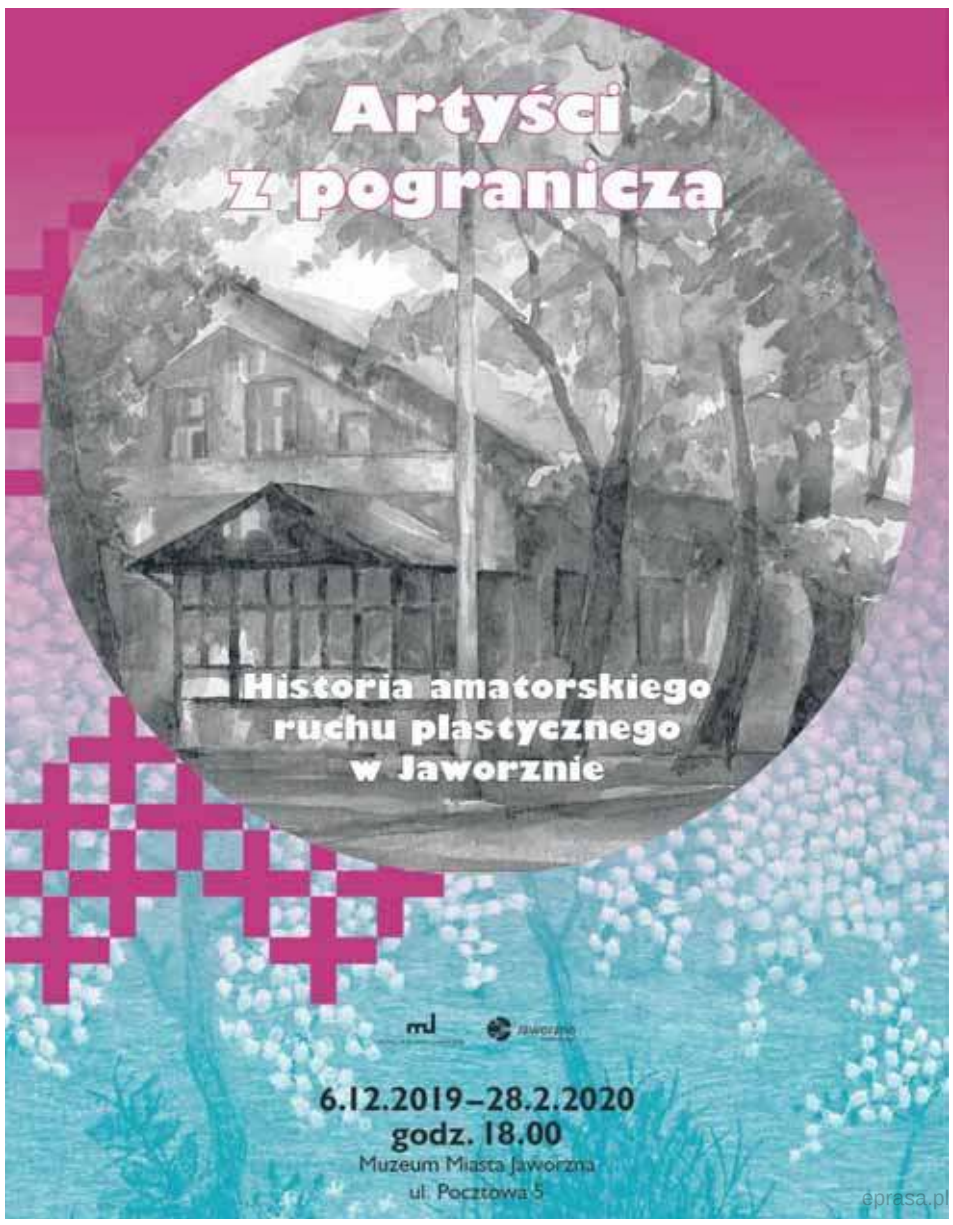

Co, gdzie, kiedy

4 – 10 grudnia 2019

4 grudnia

Dom Kultury w Szczakowej
– godz. 10.00-11.30 – Warsztaty Kreatywne dla dorosłych – „Kwiatowe broszki" (płatne, zapisy), godz. 11.00 –14.00 – Święto kolejarzy.

Klub Kasztan
– godz. 17.30 – Niebanalne ozdoby bożonarodzeniowe na choinkę i świąteczny stół – warsztaty dla dorosłych.

Klub Niko
– godz. 19.30 – Niebanalne ozdoby bożonarodzeniowe na choinkę i świąteczny stół – warsztaty dla dorosłych.

CK Teatr Sztuk
– godz. 17.00 – 19.00 – Akademia Gitary Maćka Talagi – warsztaty.

Klub Relax
– godz. 16.00 – Próba Zespołu „Jaworznianki".

Centrum Kultury Archetti
– godz. 19.00 Aerobik dla Pań.

Klub To i Owo
– godz. 12.00 – Kurs komputerowy dla początkujących, godz. 15.00 – Kącik gier logicznych.

5 grudnia

Miejska Biblioteka Publiczna
– godz. 10.00 – Klub Książki. Jednym słowem czyli czytamy książki, których tytuł stanowi jeden wyraz – prow. Agnieszka Dąbrowska, godz. 17.00 – Mikołajki w stylu ECO. Spotkanie ze Świętym Mikołajem dla dzieci, godz. 17.00 – Jaworznicki Słownik Biograficzny – znani i zasłużeni dla naszego miasta. Włosi w Jaworznie – prow. Maria Leś-Runicka.

Dom Kultury w Szczakowej
– godz. 9.00 -11.00 – „Recyklingowe święta" – ozdoby świąteczne. Bezpłatne warsztaty dla zorganizowanej grupy młodzieży z SOSW, godz. 10.00 -11.30 – "Świąteczna karteczka" z okazji zbliżających się świąt Bożego Narodzenia, bezpłatne zajęcia plastyczne dla dzieci z przedszkola.

Klub Niko
– godz. 18.00 – Mikołajki w Byczynie – impreza plenerowa połączona z zabawami integracyjnymi w Klubie Niko.

Klub Strażak
– godz. 17.00 -18.30 – „Najmilszy gość" – spotkanie z Mikołajem – impreza otwarta dla środowiska (możliwość rozdania własnych paczek).

Klub Wega
– godz. 13.30 – Mikołaj w Klubie.

CK Teatr Sztuk
– godz. 17.00 – Gala Wolontariusza.

Klub Relax
– godz. 16.00 – Warsztaty malarsko-rysunkowe.

Centrum Kultury Archetti
– godz. 16.30 – Mikołajki jak z bajki w Archetti. Klub To i Owo
– godz. 9.00 – Taniec, godz. 10.00 – Muzykoterapia, – godz. 17.30 – Koło wolontariatu Klubu To i Owo.

6 grudnia

Miejska Biblioteka Publiczna
– godz. 17.00 – Pamiętnik grzecznego psa. Spotkanie autorskie dla dzieci z udziałem Wojciecha Cesarza, godz. 17.00 .
Sztuka ruchu, realizująca zasady równowagi w naturze. Cnoty w praktyce cd. – prow. dr hab. Jakub Byrczek

Dom Kultury w Szczakowej
– godz. 17.00 -19.00 – Impreza dla dzieci z okazji św. Mikołaja – spektakl interaktywny pt. „Pingwiny z zimowej krainy", warsztaty artystyczne oraz poczęstunek – współorganizacja TPMJ.

Klub Kasztan
– godz. 16.00 – Kasztanowe Mikołajki – integracyjne zabawy z niespodzianką dla dzieci.

Klub Strażak
– godz. 14.30 – „Mikołajkowe kino" – wyjazd grupy dziecięcej zespołu śpiewaczego Dąbrowianki.

Muzeum Miasta Jaworzna
– Wernisaż wystawy pt. „Artyści z pogranicza. Historia amatorskiego ruchu plastycznego w Jaworznie" (wystawa potrwa do 28.02.2020r.).

Klub To i Owo
– godz. 9.00 – Zumba, godz. 11.00 – Dyżur dzielnicowego.

7 grudnia

Miejska Biblioteka Publiczna
– godz. 12.00 – Z Rodziną w Bibliotece. Taneczny X-box. Zajęcia rozrywkowe/na zapisy/.

Klub Niko
– godz. 17.00 – Uroczyste podsumowanie działalności grupy Nord Walkers.

Klub Gigant
– godz. 10.00 -12.00 – „Mikołajkowy Power Ball" – spotkanie sportowe podczas którego odbędzie się trening z piłkami gimnastycznymi/obowiązują zapisy.

8 grudnia

Miejskie Centrum Kultury i Sportu
– godz. 16.00-19.00 – Rynek – „Spotkanie ze Świętym Mikołajem".

Klub Relax
– godz. 12.00 – Spektakl „Dziadek Mróz, czyli po co komu zima".

Centrum Kultury Archetti
– godz. 17.00 – Koncert „Archetti" Orkiestry Kameralnej Miasta Jaworzna.

9 grudnia

Teatr Sztuk
godz. 9.00 i 11.00 – „Piraci" – spektakl w reż. Barbary Wójcik – Wiktorowicz w wykonaniu grupy „Groszki", bilety 10 zł.

Klub pod Skałką
– godz. 18.00 -19.30 – „Ekologiczna biżuteria na świąteczny prezent" - warsztaty artystyczne dla dorosłych, (bezpłatne, zapisy – ilość miejsc ograniczona), – godz.10.00 – „Świąteczna karteluszka" - Warsztaty dla dzieci z Przedszkola Miejskiego nr 6 w Zespole Szkolno – Przedszkolnym nr 2.

Klub Wega
– godz. 16.30 – Magia świąt- Spotkanie przedświąteczne.

Klub Relax
– godz. 16.30 – Zajęcia Jogi.

Centrum Kultury Archetti
– godz. 15.00 – „Tańcowała igła z nitką" warsztaty z szycia dla dzieci, godz. 17.00 – Warsztaty taneczne grupy musicalowej.

Klub To i Owo
– godz. 10.00 – Muzykoterapia, godz. 16.00 – Rękodzieło.

10 grudnia

Miejska Biblioteka Publiczna
– godz. 9.30 – Twórcze inspiracje. Klub Robótek Ręcznych. Warsztaty artystyczne, godz. 16.30 – Twórcy i ich dzieła. William Szekspir, prow. Anna Ptaszkiewicz-Godzina, godz. 16.30 – Klub Filmowy. Hiszpański dramat z wątkiem kryminalnym prow. Marlena Kwartnik, godz. 17.00 – Bywanie na dywanie. Głośne czytanie dla najmłodszych.

Klub Pod Skałką
– godz. 15.30 – „Grudzień na szkle malowany" - Warsztaty artystyczne dla dzieci (bezpłatne, zapisy – ilość miejsc ograniczona).

Klub Niko
– godz. 18.00- Moje tajemnice – wernisaż wystawy prac Renaty Palęgi.
10 – 30 grudnia – Wystawa prac Renaty Palęgi „Moje tajemnice".

Klub Strażak
– godz. 17.30 -19.30 – „Bombki w nowoczesnych aranżacjach" – zdobienie bombek przy użyciu różnych technik.

Klub Relax
– godz. 16.00 – Spotkanie Stowarzyszenia Twórców Kultury.

Centrum Kultury Archetti
– godz. 15.00 – 17.00 – Blok zajęć dla przedszkolaków. Zajęcia: plastyczne, teatralne, taneczne, godz. 15.00 – Próba otwarta grupy: teatralnej, tanecznej, wokalnej.

Klub To i Owo
– godz. 9.00 – Gimnastyka/Pilates z elementami jogi, godz. 10.30 – Wykłady prozdrowotne.

eprasa.pl f24l3208d0

Co Tydzień nr 49/1471
4 grudnia 2019 roku
Miasto Jaworzno

po raz **18.** odbył się Ogólnopolski Konkurs Młodych Solistów

Uczeń I LO w finale Ogólnopolskiego Konkursu Wiedzy Olimpijskiej

I Liceum Ogólnokształcące to szkoła, która wspiera swoich uczniów w rozwoju w dziedzinach stricte naukowych, jak i w dziedzinie sportu.

Maciej Pluta z Wojciechem Fortuną

Maciej Pluta to uczeń klasy 1d, który interesuje się historią sportu oraz historią igrzysk olimpijskich. Jego obszerna wiedza z tych dziedzin umożliwiła mu zakwalifikowanie się do finału Ogólnopolskiego Konkursu Wiedzy Olimpijskiej, który odbył się w Białymstoku.

Rozgrywki finałowe zastały podzielone na dwa etapy: w pierwszym pisemnym etapie uczestniczyło 31 uczniów reprezentujących szkoły średnie z całej Polski. Do drugiego etapu zakwalifikowano sześciu najlepszych pasjonatów igrzysk olimpijskich, wśród których znalazł się Maciej Pluta.

Ścisły finał odbył się na głównej scenie Filharmonii Białostockiej. Honorowymi gośćmi Ogólnopolskiego Konkursu Wiedzy Olimpijskiej byli: minister edukacji Dariusz Piątkowski, a także polscy medaliści igrzysk olimpijskich – skoczek narciarski Wojciech Fortuna, kajakarz Piotr Markiewicz i szermierz Marian Sypniewski. Każdy finalista musiał odpowiedzieć na 5 pytań dotyczących udziału polskich sportowców w igrzyskach olimpijskich od 1972 roku. Pytania dotyczyły życiorysów, sukcesów i startów olimpijskich, a także konkretnych wyników naszych reprezentantów.

Uczeń I LO – Maciej Pluta – rewelacyjnie poradził sobie z wylosowanymi zadaniami i zajął IV miejsce w Polsce. Jego szerokie wiadomości i znajomość tematu znalazły uznanie w ocenach Jury; do trzeciego miejsca zabrakło Maćkowi zaledwie jednego punktu.

W przygotowaniach do konkursu wspierała ucznia nauczycielka wychowania fizycznego mgr **A. Przywała**.

Dodatkowym przeżyciem dla uczestników konkursu była możliwość spotkania ze sportowcami i zrobienia sobie pamiątkowej fotografii. Maciek miał okazję zrobić sobie zdjęcie z Wojciechem Fortuną, którego sukcesy pamięta wielu pasjonatów sportu.

P.T.

XVIII Ogólnopolski Konkurs Młodych Solistów

Jaworznicka Państwowa Szkoła Muzyczna jest organizatorem prestiżowego Konkursu Młodych Solistów. W tym roku zorganizowano XVIII edycję tego konkursu. Patronatem objęło to muzyczne wydarzenie Centrum Edukacji Artystycznej w Warszawie.

Jury pracowało pod przewodnictwem prof. **Stanisława Dziewiora**, wybitnego trębacza, muzyka Narodowej Orkiestry Symfonicznej Polskiego Radia w Katowicach oraz profesora Akademii Muzycznej w Katowicach. Wyniki konkursu ogłoszono w piątek 29 listopada o godz. 13.00. Podkreślając rangę konkursu przewodniczący jury Stanisław Dziewior widzi konieczność kontynuacji konkursu w kolejnych edycjach. Wizytator CEA w ciepłych słowach wyraziła słowa uznania dla organizatorów konkursu. W opinii jury, „XVIII Ogólnopolski Konkurs Młodych Solistów był znakomitą formą rywalizacji młodych muzyków grających na instrumentach dętych blaszanych. Jednocześnie jest to doskonała forma promocji utalentowanych uczniów grających na tych instrumentach. Uznano za celowe kontynuowanie jego następnych edycji, gdyż konkursowe konfrontacje w sposób istotny podnoszą poziom nauki gry w szkołach muzycznych I stopnia”.

Na konkursie zaprezentowało się 115 młodych muzyków

Na koncert laureatów przyjechała do Jaworzna wizytator centrum **Ewelina Wilburg-Marzec**, W dniach 27- 29 listopada zaprezentowało się 115 uczniów grających na instrumentach dętych blaszanych: trąbce, waltorni, puzonie, eufonium, tubie i sakshornie. Młodzi soliści reprezentowali 39 szkół z województw: śląskiego, opolskiego, dolnośląskiego, małopolskiego oraz mazowieckiego. W konkursie zagrało 7 jaworznian. Konkurs Młodych Solistów wyłania talenty niezwykłe. Jak pisze organizator, zaobserwować można rozwój karier artystycznych laureatów pierwszych edycji. Obecnie są to już profesjonalni muzycy, wybitni soliści, którzy często sami zasiadają jako jurorzy konkursów.

– Potrafimy od razu dostrzec utalentowanych uczniów grających na instrumentach dętych blaszanych oraz drewnianych – mówi – **Wacław Dzierwa**, dyr. jaworznickiej PSM. – Z radością obserwujemy rozwój ich talentów, ich karier artystycznych. Począwszy od pierwszej edycji, od 2000 r. laureaci są to naprawdę już wybitni artyści, soliści oraz muzycy zespołowi grający w orkiestrach.

Ela Bigas

Uczniowie jaworznickiej PSM nagrodzeni w konkursie:
w I kategorii wiekowej do lat 10: III m. ex equo: Piotr Duszyk (nauczyciel: Krzysztof Laksa),
w II kategorii wiekowej powyżej lat 10: II m. ex equo otrzymuje: Szymon Kasprzyca (nauczyciel: Krzysztof Laksa), I m. ex equo: Filip Cieżak (nauczyciel: Jan Jarosz).

Jury postanowiło przyznać dyplomy uznania dla nauczycieli, których uczniowie zostali laureatami XVIII Ogólnopolskiego Konkursu Młodych Solistów. Z Jaworzna to: **Jan Jarosz** oraz **Krzysztof Laksa**. Postanowieniem Jury dyplomy za wyróżniający się akompaniament otrzymują następujący pianiści: Z Jaworzna obydwaj akompaniatorzy: **Adam Dobrowolski, Marcin Guzik**.

Dzień Pluszowego Misia w PM 17

i76r

25 listopada dzieci z Przedszkola Miejskiego nr 17 w Jaworznie Szczakowej, obchodziły Dzień Pluszowego Misia. W tym dniu każdy przedszkolak przyniósł ze sobą swojego najukochańszego pluszowego przyjaciela.

Panie **Ilona Niemiec** oraz **Anna Ślusarczyk**, przygotowały specjalnie na tę okazję zabawy taneczne w rytm „misiowych” piosenek, podczas których dzieci tańczyły ze swoimi pluszakami, wykonując rozmaite figury. Oczywiście święto misia nie mogło odbyć się bez skosztowania największego przysmaku wszystkich niedźwiadków – miodku, oraz quizu na temat znanych misiowych celebrytów. Pluszowy dzień na pewno długo zapamiętamy i czekamy na następny już za rok!

Ilona Niemiec

eprasa.pl f2413208d0

Dzień Bota przypada 22 listopada

O czym pisały dawniej gazety odc. 104

Ilustrowany Kuryer Codzienny nr 32/1911

„Ilustrowany Kuryer Codzienny" miał charakter dziennika popularno-informacyjnego. Opisywał wydarzenia dnia codziennego. Zdarzało się, że były to informacje na temat strajku studentów na Uniwersytecie Jagiellońskim.

Dr Michał Bobrzyński, namiestnik Galicji w latach 1908 – 1913

W czwartek 9 lutego 1911 roku od godzin porannych zaczęła tłumnie gromadzić się młodzież strajkująca w przedsionku uniwersytetu oraz w budynku westybulu. Młodzież studencka zaznajamiała się z ogłoszeniem, jakie do studentów wystosował rektor profesor Witkowski. Na temat ogłoszenia między młodzieżą studencką rozgorzała gorąca dyskusja. Studenci na ogół z zadowoleniem przyjęli zarządzenia podjęte przez władze uniwersyteckie. Młodzież studencka godziła się z przyjętymi rozwiązaniami, gdyż wcześniejsze zakończenie semestru zimowego nie wiązało się z koniecznością jego ponownego zaliczania.

Pewna grupa studentów miała poważne obawy co do intencji władz uniwersyteckich. Młodzież studencka obawiała się bowiem, że warunek, jaki ustanowiły władze uniwersyteckie, że „do wpisu na letni semestr będą dopuszczeni tylko ci studenci, którzy złożą pisemne przyrzeczenie ścisłego stosowania się do ustaw uniwersyteckich, tudzież posłuszeństwa i poszanowania dla władzy". Studenci podejrzewali, że ten właśnie przepis może zostać użyty w niedalekiej przyszłości przeciw niepokornym studentom. Władze uniwersyteckie twierdziły, że zarządzenie to nie będzie wykorzystywane w celu pozbywania się z szeregu studentów tak zwanych studentów postępowych.

Strajkujący studenci na Uniwersytecie Jagiellońskim oczekiwali na powrót delegacji studentów z Wiednia, który miał nastąpić w czwartek 6 lutego 1911 roku w godzinach wieczornych. Po powrocie do Krakowa członkowie delegacji wraz komitetem strajkowym odbyli naradę, na której przedyskutowano wspólnie dalszą taktykę działania. Na tej naradzie studenci planowali uzgodnić termin zwołania ogólnostudenckiego wiecu celem przedyskutowania i zajęcia stanowiska względem wydarzeń, jakie miały miejsce w ostatnich czterech dniach na Uniwersytecie Jagiellońskim. Wiec planowali zwołać w sali hotelu Kleima.

Młodzież studencka z politechniki, jak i Uniwersytetu w Grazu, zgodnie z podjętą uchwałą z dnia 7 lutego 1911 roku, przystąpiła do strajku w geście solidarności ze swymi krakowskimi kolegami. Wybrane delegacje studentów udały się do rektorów swych uczelni w celu uzyskania zawieszenia wykładów na jeden dzień. Rektorzy obydwu uczelni zgodnie przystali na propozycję studentów i na zawieszenie wykładów wyrazili zgodę. Dlatego też w środę 8 lutego 1911 toku ani na politechnice, ani też na Uniwersytecie w Grazu nie został wygłoszony żaden wykład.

Również krakowski dziennik „Czas" informował swoich czytelników w wieczornym wydaniu ze środy 8 lutego 1911 roku o poufnej konferencji Koła Polskiego w Wiedniu. Posłowie polscy na posiedzeniu Koła Polskiego omawiali treść interpelacji skierowanej do ministra wyznań i oświecenia publicznego Monarchii Habsburskiej hrabiego Sturgkha w sprawie zajść na uczelni krakowskiej. Interpelacja dotyczyła działań policji wobec studentów podczas zajść na krakowskiej uczelni. W środę 8 lutego 1911 roku w godzinach porannych przyjechał do Krakowa namiestnik Galicji doktor Michał Bobrzyński. Namiestnik uczestniczył w posiedzeniu senatu Uniwersytetu Jagiellońskiego. Na tym posiedzeniu podjęto decyzję o zakończeniu semestru zimowego na Uniwersytecie Jagiellońskim. Namiestnik wyjechał z Krakowa tego samego dnia w godzinach wieczornych.

Przemysław Maciejewski

Długoszyn na kartach historii

Józef Siemek – bohater z Długoszyna

II wojna światowa była jedną z największych katastrof zarówno w dziejach Polski jak i świata. Pochłonęła miliony ofiar i spowodowała niewyobrażalne zniszczenia, niespotykane w ludzkiej historii. Groza wojny wyzwalała w ludziach bardzo różne, niejednokrotnie skrajne instynkty. Bardzo często ze zwykłych ludzi czyniła prawdziwych bohaterów. Jednym z nich był, pochodzący z Długoszyna Józef Siemek.

Podporucznik Józef Siemek

Józef Siemek urodził się 12 marca 1915 roku w Długoszynie. Był synem **Jana Siemka i Joanny**, z domu **Musiał**. Przyszedł na świat jako trzynaste dziecko swoich rodziców. Otrzymał wykształcenie pedagogiczne, ukończył szkołę w klasie skrzypiec. Przez kilka lat pracował jako nauczyciel w Piotrowicach Śląskich. Był człowiekiem niezwykle pogodnym, otwartym na innych ludzi. Pasjonował się m.in. turystyką, lecz zapewne nie przypuszczał, że wojna każe mu objechać olbrzymi kawał świata i co gorsza, zapłacić za to najwyższą cenę. Będąc dorosłym mężczyzną wielokrotnie odwiedzał swoja rodzinę. Ale wojna zmieniła wszystko.

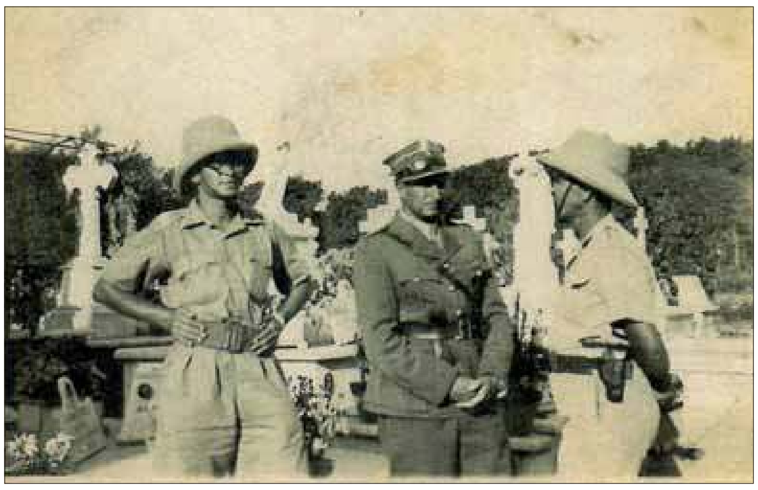

Józef Siemek z generałem Stanisławem Kopańskim. Tobruk – 1941 r.

Transport na Sycylię

W 1939 roku otrzymał powołanie do wojska. Przyjechał wówczas do Długoszyna. Podobno długo rozmawiał ze swoją matką, która odradzała mu wstąpienie do armii. Józef Siemek postąpił jednak inaczej. Pod wpływem patriotycznego impulsu wstąpił do wojska. Po zakończeniu kampanii wrześniowej został internowany na Węgrzech. Jego rodzina otrzymywała bardzo szczątkowe informacje na temat tego, co się z nim dzieje. Jedynym źródłem były listy, przychodzące to z Węgier, potem z Syrii, Palestyny, czy Libii. Wiadomo, że trafił do armii gen. Władysława Andersa, z którą przemierzył lwią część bojowego szlaku. Wcześniej, bo w lecie 1941 roku, brał udział w ciężkich i krwawych walkach o Tobruk, za co otrzymał Krzyż Walecznych. Walczył wówczas w ramach Samodzielnej Brygady Strzelców Karpackich, pod dowództwem generała Stanisława Kopańskiego. Przeszedł szlakiem bojowym aż do dzisiejszej Tunezji, a potem specjalnym transportem dostał się na Sycylię. Gdy dotarł do Włoch, trafił do 2. baonu strzelców w ramach II Korpusu Polskiego. Brał udział w walkach o Monte Cassino, dowodząc 2. plutonem. Zginął 12 maja 1944 roku z rąk niemieckiego strzelca wyborowego. Został pochowany na cmentarzu poległych pod Monte Cassino w Sektorze III-E-11. O postaci Józefa Siemka kilkakrotnie wspomina Melchior Wańkowicz w książce pt. Bitwa o Monte Cassino.

Krótkie, ale jakże przesycone treścią życie podporucznika Józefa Siemka pokazuje pewien dualizm ludzkiej egzystencji. Młody, wykształcony człowiek, pełen planów i marzeń, zostaje z nich wyrwany przez okrutną i przerażająco bezsensowną wojnę. Ale pomimo tego staje na wysokości zadania. Lojalny wobec ojczyzny, rzuca na szale wszystko co ma i przemierza kawał świata, by z dala od swojej rodziny, z dala od rodzinnych stron znaleźć śmierć. Ten zdeklarowany miłośnik i pasjonat turystyki przebywa niepowtarzalną podróż życia, która każdego dnia niosła ze sobą strach i niepewność jutra. Gdyby dane mu było wrócić do domu, to pewnie przez wiele lat opowiadałby o swoich żołnierskich losach. Jednak nie wrócił. Rodzina przez kilka lat nie miała żadnych informacji o jego losie. Dopiero po wojnie dowiedziała się o jego śmierci. Jego krewni żyją w Długoszynie do dzisiaj, wspominając go i rozpamiętując. Jest w tym jednak duża doza jak najbardziej uzasadnionej dumy, dumy z człowieka, który tak pięknie i bohatersko zapisał się w dziejach ojczyzny. Cześć i chwała bohaterom!

Wobec powyższego, nasuwa się w tym miejscu pewna refleksja. Podporucznik Józef Siemek jak dotąd nie doczekał się w Jaworznie swojej ulicy, skweru czy ronda, choć jego nazwisko widnieje w rejestrze osób kandydujących na patronów tychże właśnie. Na terenie Długoszyna powstają nowe ulice, którym nadaje się dość osobliwe nazwy jak Prosta (która aż tak prosta nie jest), Prosta Boczna, Kwiatowa czy Jurajska. Pytanie więc, jak owe nazwy mają się do dziejów czy tożsamości Długoszyna, czy wręcz całego Jaworzna? Chyba nijak… Przy powstawaniu nowych ulic, rond czy skwerów warto byłoby o tym pomyśleć.

Jarosław Sawiak

eprasa.pl 1241320800

STREFA ZRZUTU

Pierwsza lightowa strona dla chilloutu

nr 49/491 2019

Jakub Dąbek

permanentna powieść satyryczna pisana przez życie – odc. 376

– Ciężkie czasy nastały, detektywie. Wszystko drożeje: podatki, usługi, jedzenie.
– A coś myślał sąsiedzie? Rozwój kosztuje, i tak u nas taniej niż w Niemczech.
– E tam taniej, ale jaka różnica w pensjach. Tam za najmniejszą pensję to na BMW oszczędzę, a tutaj… ledwo na malucha.
– Maluch to teraz drogi samochód, no to nie ma co się dziwić.
– Będzie tylko gorzej. Nawet samorządom obcinają.
– Ale tam jest z czego – ha, ha, ha.
– Myślisz, że im teraz wydajność pracy skoczy?
– Zwykłym pracownikom myślę, że nie, bo ci mają i tak ostry zapieprz.
– Pewnie o kierownikach myślisz?
– Kierowników to można zredukować o połowę. Oni i tak niewiele robią.
– Ja tylko się zastanawiam, do czego to prowadzi?
– To proste, ci, co są z rządzącą partią, mają coraz lepiej, a ci, co są przeciw muszą zaciskać pasa.
– Ale ci ostatni mieli już dobrze za swoich czasów, więc się teraz wyrówna.
– Najdziwniejsze jest to, że ci co wtedy mieli dobrze, a mimo to narzekali, teraz muszą chwalić, że wszystko dobrze, choć portfele coraz cieńsze – np. taki prezydent.
– Ja ci powiem, że w tych czasach to najgorzej być takim prezydentem – przechlapane. Od wszystkich z prawa czy lewa dostaje w łeb, a kasa mała.
– No chyba że dostanie jakieś intratne członkostwo w radzie nadzorczej.
– A widzisz? Nasz już się załapał. Ten krzywdy nie da se zrobić.

Galeria uśmiechu

Uśmiechnięte panie z Białorusi

KARCZMA BOROWA CHATA

Masz wesołe, uśmiechnięte zdjęcie?
Przyślij je do redakcji na adres: biuro@ct.jaworzno.pl
Nagroda to bon wartości 50 zł.

Kątem oka

pół żartem, pół serio

Gąska Balbinka bohaterką sesji

Bohaterka dawno już nadawaj w telewizji Dobranocki tzn. Gąska Balbinka, stała się bohaterką ostatniej sesji rady miejskiej. A wszystko to przez wpis na Facebooku, na który oburzył się sam prezydent miasta. Oj, dyskutowano, dyskutowano nad owym wpisem, że był obraźliwy dla wodza miasta, że to nie wypada. Kim jest Gąska Balbinka ? Nikt podczas dyskusji nie wiedział i nikt do tej pory się nie przyznał. Nasze władze mają czas na wpisy facebookowe, bo miasto jest bezpieczne, bogate i problemów w nim ma, to o Gąsce można długo dyskutować.

Tego jeszcze nie było

W Tenczynku, który znamy jako historyczne miasteczko i podziwiamy w nim ruiny zamku, ma powstać centrum kultury wódki i piwa. Otwarcie takiego centrum planuje magnat w branży alkoholowej - sam Janusz Palikot. Co w owym centrum będzie i czy uda mu się połączyć kulturę z wódką i piwem? Chyba że będzie promował hasło – „kultura picia". Czas pokaże.

Nastały nowe czasy

Ktoś kiedyś powiedział, że pomiędzy prezydentem Silbertem a radną Barbarą Sikorą coś iskrzy. Co to miałoby znaczyć , nie do końca wiemy. Ale na listopadowej sesji rady miejskiej po obu stronach prawie iskry poleciały. A wszystko to za sprawą wpisu na Facebooku, gdzie padło słowo „cham". Kto chamem jest, kto się nim czuje , kto kiedy kogoś tak nazwał. kto bardziej kulturalny, a kto chamem jest. Dyskusji nie było końca, kto kogo obraził. Dla części mieszkańców taka szopka to fajna zabawa, a dla niektórych to smutne zjawisko, że podczas obrad sesji dyskutuje się nad prywatnymi facebookowymi wpisami jakby w mieście nie było ważnych spraw do omawiania .

Będzie nowy pomnik

Jak donoszą wydział od środowiska i ekologii, nasz chomik europejski, który rozmnaża się ostro na naszej ziemi, otrzyma za to podziękowanie. Otóż będzie miał pomnik z brązu. Gdzie będzie stał, tego nie wiemy. Bo takich informacji nigdzie na razie nie znajdziemy. Proponujemy zatem przeprowadzić konsultacje społeczne, by mieszkańcy się wypowiedzieli i zaakceptowali miejsce postawienia pomnika. Wówczas protestów nie będzie.

Górniczy trud

W katedrze węgla
W białych szatach
Święta Barbara
Prowadzi za rękę
Górniczy trud
Przed ołtarz słońca
Z modlitwą
Górniczych pieśni.

Wieża szybowa
Stoi
Nad przepaścią
Czarnego piekła
Na polach węglowych
Czarne róże
Słońce i Ty
Idzie w białych
Szatach dnia,

W jądrze ziemi
W słojach pokładu
Kręgi słońca
Od wieków żyją
Uderzenie oskarda
Jak modlitwa
Obija się od ściany,

Warto było pracować
Pod stropem
Skalnego nieba
W kaplicy węgla
W koronie cierniowej
Widzę wizerunek Boga
Cierpiącego
Nad naszym losem
Na dole w ciemności
Śmierć ma czasem
Ludzkie sumienie
Podaje dłoń
Na każdej zmianie
Rozdaje autografy.

***

Trudniej jak węgiel
Jest wydobywać
Z ludzkich pokładów
Myśli i słowa.

***

W ścianie węglowej
Sztygar
Nadsztygara pyta
Po co pisać wiersze
Jak mało
Kto je czyta.

***

W ogrodach węgla
Czarny bochen
Pokładu kroją
Organy kombajnu
Śpiewają sonatę
Księżycową
Na powrotną drogę.

***

Kto choć raz
Otarł się o śmierć
Głęboko w ziemi
Jest inny człowiekiem
W krainie słońca
Inaczej widzi świat!

Jan Ryszard Drąg

JAWORZNIANKI

Będzie wolontariuszką WOŚP 2020

Jest mamą Wojtusia l. 6
i ośmiomiesięcznego Franka

Lubi czytać literaturę polską, ostatnio czyta Remigiusza Mroza

Ma yorka Kaję i kota syberyjskiego Grażynę

Wojtuś chciałby być policjantem, ma trzy stroje policjanta

Ostatnio Wojtusiowi spodobał się film „Lego Ninjago"

Dominika Kusion i Wojtuś