PONIEDZIAŁEK
12|10|2026|

GAZETA OLSZTYŃSKA

140 lat

GAZETA CODZIENNA WARMII I MAZUR WYDAWANA OD 1886 R.

Cena 4,99 zł (w tym 9% VAT)

ISSN 0137-9127

GAZETA KONGRESOWA

ISSN 0137-9127 NR INDEKSU 350176 \\\ NR 158 (21 757)

Jubileuszowy
X KONGRES
PRZYSZŁOŚCI

POZNAJ PARTNERÓW,
PRELEGENTÓW
I GOŚCI SPECJALNYCH

www.kongresprzyszlosci.eu

Jubileuszowy X KONGRES PRZYSZŁOŚCI · GAZETA OLSZTYŃSKA · Marki Polski · DZIENNIK ELBLĄSKI · ROZMAITOŚCI ełckie.pl · BIZNES WARMII I MAZUR

eprasa.pl f67d63e84f

SZYKOWANO ZAMACH NA PREMIERA?

Policja otrzymała informacje o możliwym zamachu na premiera Donalda Tuska oraz wicepremiera, szefa MON Władysława Kosiniaka-Kamysza – poinformował 11 października rzecznik ministra koordynatora służb specjalnych Jacek Dobrzyński. Jak dodał, podjęto odpowiednie działania.

Na godz. 11 w niedzielę zaplanowano odprawę przedstawicieli Policji, Służby Ochrony Państwa i Agencji Bezpieczeństwa Wewnętrznego. Spotkanie ma odbyć się w Centrum Antyterrorystycznym ABW – przekazała rzeczniczka MSWiA Karolina Gałecka.

Na razie nie podano, czego dokładnie dotyczyły otrzymane sygnały ani na jakim etapie miały być ewentualne plany. Służby nie ujawniły także szczegółów podjętych działań.

Kilka godzin wcześniej w Kancelarii Prezesa Rady Ministrów odbyła się narada służb poświęcona aktom przemocy w szkołach i dezinformacji. Póki co nie wiadomo, czy miała ona związek z informacjami o możliwym zagrożeniu wobec członków rządu.

TRUMP WZYWA UKRAINĘ DO WYBORU NOWEGO PREZYDENTA

Prezydent USA Donald Trump powiedział w sobotę, że Wołodymyr Zełenski wielokrotnie mógł zakończyć wojnę, ale nie zdecydował się na porozumienie. Wezwał też Ukrainę do wyboru nowego prezydenta, który – jego zdaniem – byłby w stanie zawrzeć układ.

Trump pytany o ogłoszone w piątek porozumienie dotyczące importu rosyjskiego oleju napędowego, zarzucił Ukrainie atakowanie rafinerii mimo próśb Waszyngtonu o zaprzestanie takich działań.

– Zełenski mógł wielokrotnie zakończyć tę wojnę, naprawdę wiele razy, ale sam decyduje, że tego nie robi – powiedział amerykański prezydent. Powtórzył również, że do wybuchu wojny nie doszłoby, gdyby wówczas sprawował urząd.

Trump stwierdził, że ukraińskie uderzenia na rafinerie mogą pogłębić problemy z dostępnością oleju napędowego, ważnego m.in. dla rolnictwa i transportu. Oskarżył Zełenskiego o narażanie amerykańskich rolników i hodowców na straty. – Nie pozwolę, by ucierpieli amerykańscy rolnicy i hodowcy oraz reszta świata – powiedział.

Spór o ataki na infrastrukturę energetyczną

Według portalu Axios Trump zawarł porozumienie z Władimirem Putinem w sprawie importu rosyjskiego paliwa, ponieważ Ukraina nie zastosowała się do amerykańskich próśb o wstrzymanie ataków na rafinerie. Dzień wcześniej Trump informował o uzgodnieniu importu łącznie 4,8 mln ton rosyjskiego oleju napędowego do USA i innych krajów w najbliższych miesiącach. Porozumienie ma oznaczać zawieszenie sankcji na rosyjskie paliwo do kwietnia 2027 r.

Wołodymyr Zełenski deklarował gotowość do wstrzymania ataków, jeśli Rosja zaprzestanie uderzeń w ukraińską infrastrukturę energetyczną. Jak podał Axios, Waszyngton oczekiwał jednak jednostronnego zaprzestania ukraińskich ataków i nie traktował rosyjskich nalotów jako równoważnych z ostrzałami rafinerii.

W piątek Zełenski ocenił, że złagodzenie sankcji byłoby prezentem dla Putina i nie doprowadziłoby do pokoju. Ostrzegł, że Rosja może odpowiedzieć na ustępstwa nasileniem ataków.

Trump w sobotę ponownie zaapelował o zmianę przywództwa w Ukrainie. – Uważam, że nadszedł czas, aby Ukraina wybrała nowego prezydenta – oświadczył. Dodał, że nowy przywódca powinien być w stanie zawrzeć porozumienie. Wypowiedzi padły przed listopadowymi wyborami do Kongresu, w których Republikanie walczą o utrzymanie większości w obu izbach.

USA CHCĄ, ABY POLSKA JAK NAJSZYBCIEJ ZOSTAŁA STAŁYM CZŁONKIEM G20

Departament Stanu USA przekazał PAP, że amerykańska prezydencja w G20 będzie prowadziła dyskusje na forum organizacji, by uczynić Polskę stałym członkiem grupy „tak szybko jak to możliwe". M.in. tej kwestii poświęcona ma być wideokonferencja tak zwanych szerpów państw członkowskich, czyli ich przedstawicieli biorących udział w negocjacjach. **ŹRÓDŁO: PAP**

PAPIEŻ MA PRZEJŚĆ OPERACJĘ

Papież Leon XIV poinformował, że lekarze wykryli u niego niewielki guzek w płucu, zlokalizowany na wczesnym etapie. Zgodnie z ich zaleceniami ma w najbliższych dniach przejść operację jego usunięcia.

O stanie zdrowia papież powiedział po niedzielnej modlitwie Anioł Pański. Jak przekazał, lekarze uznali zabieg za wskazany, a on zdecydował się zastosować do ich zaleceń. Leon XIV ma 71 lat. Watykan nie podał dodatkowych informacji dotyczących planowanej operacji ani przewidywanego czasu rekonwalescencji.

WYDAWCA
GALINDIA Sp. z o.o.
ul. Tracka 7b, 10-364 Olsztyn

Maciej Matera
redaktor naczelny
zarzad@gazetaolsztynska.pl

DYREKTOR BIURA REKLAMY
Agnieszka Weder-Grygielewicz
a.weder@gazetaolsztynska.pl
885 998 201

Michał Podolak
zastępca red. naczelnego

Zuzanna Leszczyńska
zastępca red. naczelnego

Paweł Tomkiewicz
zastępca red. naczelnego

REDAKTORZY WYDANIA
Michał Podolak wydawca@gazetaolsztynska.pl
sport@gazetaolsztynska.pl

WYDANIE ONLINE
Ania Głazek internet@gazetaolsztynska.pl 519 839 562

GAZETAOLSZTYNSKA.PL
redakcja@gazetaolsztynska.pl
tel. 502 499 515

PRENUMERATA E-WYDAŃ
prenumerata@gazetaolsztynska.pl
502 499 531

REKLAMA W OLSZTYNIE
ul. Tracka 7b
tel. 885 998 201
reklama@gazetaolsztynska.pl

CENTRALNE BIURO OGŁOSZEŃ
tel. 514 800 517

REDAKCJA W ELBLĄGU
Ewelina Gulińska
ul. Rybacka 35
82-300 Elbląg
tel. 505 766 681
gazeta@dziennikelblaski.pl

REKLAMA W ELBLĄGU
Elwira Kowalska
ul. Rybacka 35
82-300 Elbląg
tel. 604 408 305
reklamy@dziennikelblaski.pl

PRENUMERATA E-WYDAŃ
prenumerata@dziennikelblaski.pl
502 499 531

DRUK
Polska Press Sp. z o.o.
Oddział Poligrafia
Drukarnia w Białymstoku
Ignatki,
ul. Przemysłowa 26
16-001 Kleosin

Redakcja nie zwraca niezamówionych tekstów oraz zastrzega sobie prawo dokonywania skrótów w publikowanych listach i nadesłanych materiałach. Redakcja nie odpowiada za treść ogłoszeń. Wydawca zastrzega sobie prawo odmowy przyjęcia ogłoszenia sprzecznego z zasadami moralnymi lub prawem.

eprasa.pl f67d63e84f

WIEDZA MA BYĆ TARCZĄ

Seria niepokojących zdarzeń w szkołach i doniesienia o rzekomym internetowym challenge'u wywołały pytania o bezpieczeństwo uczniów. Ministerstwo Edukacji Narodowej opublikowało poradniki „Wiedza moją tarczą" dla dzieci, rodziców i nauczycieli.

Resort edukacji przygotował dwa poradniki „Wiedza moją tarczą" – dla uczniów klas I-III oraz uczniów klas IV-VII szkół podstawowych. Powstały we współpracy m.in. z MSWiA, MON, Rządowym Centrum Bezpieczeństwa, NASK i Ośrodkiem Rozwoju Edukacji.

Dzieci dowiedzą się z nich, jak wezwać pomoc, dzwoniąc pod numer 112, jak zachować się podczas alarmu i ewakuacji, jak reagować na przemoc rówieśniczą i hejt oraz bezpiecznie korzystać z internetu. Starsi uczniowie nauczą się też rozpoznawania zagrożeń i weryfikowania informacji.

Materiały ukazały się w szczególnie trudnym momencie. Po serii niepokojących zdarzeń, także na Warmii i Mazurach, policja sprawdzała sygnały o rzekomym „krwawym piątku". Funkcjonariusze podkreślają jednak, że dotąd nic nie potwierdziło istnienia zorganizowanego internetowego challenge'u.

ilustracja ChatGPT

Uczniowie i nauczyciele mają lepiej wiedzieć, jak reagować w sytuacjach zagrożenia

W debacie pojawiają się głosy, że agresja młodych to skutek zmian w szkole, ograniczania roli religii czy modelu „róbta, co chceta". Barbara Nowacka nie sprowadza problemu do jednej przyczyny. Mówi o radykalizacji części młodzieży, kryzysie zdrowia psychicznego, wpływie sieci i potrzebie większej czujności dorosłych. Podkreśla też, że szkolne procedury bezpieczeństwa trzeba stale ćwiczyć i wzmacniać.

Na spór o przyczyny przyjdzie czas. Dziś ważniejsze są czujność, szybka reakcja i bezpieczeństwo dzieci. **JAN BERDYCKI**

FALA ALARMUJĄCYCH ZDARZEŃ W SZKOŁACH

Blisko 64 tys. placówek oświatowych sprawdziła policja w związku z serią aktów przemocy i zgłoszeniami dotyczącymi bezpieczeństwa. Do niedzieli rano funkcjonariusze zatrzymali 117 osób – poinformowała policja.
Do godz. 6 w niedzielę odnotowano 275 zdarzeń, w których policjanci prowadzą czynności w związku z podejrzeniem popełnienia czynu zabronionego. Funkcjonariusze sprawdzają zgłoszenia, wyjaśniają okoliczności incydentów i przez całą dobę monitorują internet.
Wzmożone działania rozpoczęto po serii niebezpiecznych zdarzeń na Mazowszu. Od piątku policja, wspierana przez straże miejskie, dodatkowo patroluje szkoły i przedszkola w regionie.
Podczas niedzielnej odprawy u premiera szef MSWiA Marcin Kierwiński poinformował, że w niedzielę w działaniach przy placówkach uczestniczy około 10 tys. funkcjonariuszy, a w poniedziałek ich liczba ma wzrosnąć do 20 tys. Podkreślił, że kontrole będą prowadzone tak długo, jak będzie to potrzebne.

fot. KWP w Olsztynie

Ataki i udaremnione zagrożenie

W czwartek w szkole podstawowej w Leszczydole-Nowinach 15-latek zaatakował trzy osoby. 37-letnia pracownica placówki zmarła. Dzień wcześniej w Zespole Szkół Zawodowych nr 4 w Ostrołęce 19-latek ranił nożem dziewięć osób, w tym uczniów i nauczycieli. Według przekazanych informacji miał również plecak z domowej roboty materiałem wybuchowym.
Policjanci udaremnili także prawdopodobny atak w szkole w Sierpcu. Zatrzymany 17-latek, który groził, że „zrobi coś złego", usłyszał zarzuty i został tymczasowo aresztowany na dwa miesiące.
Do kolejnego ataku doszło w sobotę w Warszawie. 21-letnia kobieta zaatakowała nożem trzy osoby w zespole szkół dla dorosłych przy ul. Mińskiej. W związku z serią zdarzeń policja apeluje o zgłaszanie niepokojących sygnałów i zapewnia, że reaguje na każde zgłoszenie. **JK**

KOLEJNA DEWASTACJA W GIETRZWAŁDZIE. AŻ ŁZY CISNĄ SIĘ DO OCZU

Fot. Gietrzwałd - Sanktuarium Matki Bożej Gietrzwałdzkiej - Kronika Regularni

Gietrzwałd przygotowuje się do jubileuszu 150-lecia objawień maryjnych. Tymczasem sanktuarium po raz kolejny stało się celem wandali. Tym razem sprayem oszpecono ołtarz polowy, nanosząc napisy obraźliwe dla wiary i Kościoła. Aż łzy cisną się do oczu. W miejscu, do którego co roku przyjeżdżają tysiące pielgrzymów, znów doszło do aktu wandalizmu. O kolejnych zniszczeniach poinformowali opiekunowie Sanktuarium Matki Bożej Gietrzwałdzkiej. Nieznani sprawcy ponownie oszpecili sprayem ołtarz polowy. Na obiekcie pojawiły się napisy i malunki obraźliwe dla wiary i Kościoła. Duchowni podkreślają, że problem nie znika, lecz przybiera na sile. Zapowiedzieli zgłoszenie sprawy policji i zaapelowali do parafian, pielgrzymów oraz mieszkańców o czujność, szczególnie po zmroku.
To nie pierwszy taki przypadek w ostatnich miesiącach. 26 sierpnia 2026 roku kustosze informowali o zniszczeniu drzew rosnących wzdłuż Alei Różańcowej prowadzącej w stronę Cudownego Źródełka. Na pniach pojawiły się wykonane jaskrawym sprayem czerwone i żółtozielone symbole, m.in. okręgi i trójkąt. Już wtedy widok wzbudził oburzenie pielgrzymów i osób związanych z sanktuarium.
Gietrzwałd szykuje się do wyjątkowego jubileuszu. W 2027 roku minie 150 lat od objawień maryjnych z 1877 roku, jedynych w Polsce uznanych przez Kościół. Sanktuarium jest więc w okresie szczególnych przygotowań do rocznicy, która ma przyciągnąć pielgrzymów z całego kraju.
Tym bardziej kolejne akty wandalizmu bolą. Opiekunowie sanktuarium przypominają, że niszczenie tego miejsca oznacza nie tylko straty materialne i konieczność napraw, lecz także brak szacunku dla miejsca modlitwy i całej wspólnoty.

JAN BERDYCKI

KONDOLENCJE

Pani

Jolancie Szulc

wyrazy najgłębszego współczucia po śmierci

Mamy

składają

w imieniu Członków Zarządu Województwa Warmińsko-Mazurskiego
Marszałek
Marcin Kuchciński

w imieniu Radnych Województwa Warmińsko-Mazurskiego
Przewodniczący Sejmiku
Bogdan Bartnicki

890260PB1-A-G

eprasa.pl f67d63e84f

PARTNERZY STRATEGICZNI

citi handlowy

citi

Wojewoda Warmińsko-Mazurski
Radosław Król

Warmińsko-Mazurska Specjalna Strefa Ekonomiczna

ZIEMAR SZWARCENOWO

POWIAT DZIAŁDOWSKI

GMINA NIDZICA

NIDZICA 100% MAZURY

PARTNERZY

Diagnostyka+

Energa operator

ARiMR Agencja Restrukturyzacji i Modernizacji Rolnictwa

W-M ODR

Krajowy Ośrodek Wsparcia Rolnictwa

BANK SPÓŁDZIELCZY W SZCZYTNIE rok zał. 1910

Warmińsko-Mazurska Agencja Rozwoju Regionalnego S.A. w Olsztynie

Bank Pekao

WARMIŃSKI PORT

D.DOM BUDUJEMY DLA CIEBIE.

ALCAR

Wojewódzki Urząd Pracy w Olsztynie

Miejski Urząd Pracy w Olsztynie
Urząd Pracy Powiatu Olsztyńskiego

POWIATOWY URZĄD PRACY W SZCZYTNIE

VORZA GYM

WARMIA BROKERS

Z.U.T.H WISOWATY

POWIAT OLSZTYŃSKI

POWIAT EŁCKI

Powiat Ełcki

POWIAT BARTOSZYCKI

Powiat Kętrzyński

Miasto Ełk

elk tu wracam

MIASTO LIDZBARK WARMIŃSKI

MIASTO BRANIEWO

GMINA BARCIANY

GMINA ELBLĄG

GMINA KALINOWO

MIASTO I GMINA FROMBORK

PATRONI HONOROWI

Wiceprezes Rady Ministrów
Minister Obrony Narodowej
Władysław Kosiniak-Kamysz

Marcin Kulasek
Minister Nauki i Szkolnictwa Wyższego

Ministerstwo Sportu i Turystyki

Wojewoda Warmińsko-Mazurski
Radosław Król

PATRONAT HONOROWY
STAROSTA OLSZTYŃSKI
Andrzej Abako

STAROSTA ELBLĄSKI
MACIEJ ROMANOWSKI

PATRONAT HONOROWY
Prezydent Olsztyna
Robert Szewczyk

Patronat Honorowy
Michał Missan
Prezydent Elbląga

Patronat Prezydenta Miasta Ełku

elk tu wracam

PATRONATY MEDIALNE

GAZETA OLSZTYŃSKA | Marki Polski | DZIENNIK ELBLĄSKI | ROZMAITOŚCI ełckie.pl | BIZNES WARMII I MAZUR

725260TBR-A -G

eprasa.pl f67d63e84f

Warmińsko-Mazurska
Specjalna Strefa Ekonomiczna

Cała Polska specjalną strefą ekonomiczną

Sylwester 2026 roku jest ostatnim dniem funkcjonowania specjalnych stref ekonomicznych w Polsce.
Czy oznacza to, że specjalne strefy ekonomiczne idą już na zasłużoną emeryturę?
Czy nie będzie już można nie płacić podatku dochodowego w przypadku realizacji nowych inwestycji?

Nic bardziej mylnego. Ostatni dzień 2026 r., to ostatni dzień funkcjonowania ustawy o specjalnych strefach ekonomicznych, ostatni dzień korzystania z pomocy publicznej (zwolnienia z podatku dochodowego) w przypadku inwestycji, w odnośnie do których w latach 1997-2018 wydane zostało „zezwolenie strefowe" na zasadach określonych w ww. ustawie.

W życiu jednak nie ma próżni, stare zastępowane jest przez nowe. W maju 2018 r. ww. ustawa o specjalnych strefach ekonomicznych została zastąpiona nową ustawą o wspieraniu nowych inwestycji, zwaną również ustawą o **Polskiej Strefie Inwestycji (PSI)**. Podstawowa zasada nie uległa zmianie. W przypadku nowej inwestycji przedsiębiorca może nie płacić podatku od dochodu z działalności gospodarczej prowadzonej w ramach tej inwestycji. Jest jednak jedna podstawowa różnica: nowa inwestycja nie musi być już realizowana na ściśle określonym terenie (objętym granicami strefy). Praktycznie każda nowa inwestycja wpisująca się w określone kryteria ilościowe i jakościowe może uzyskać *decyzję o wsparciu,* która podobnie jak uprzednio wydawane *zezwolenie na prowadzenie działalności gospodarczej na terenie strefy* uprawnia przedsiębiorcę/inwestora do korzystania z pomocy publicznej, która również udzielana jest w postaci zwolnienia z podatku dochodowego.

I bardzo ważne:

- Inwestycja może, ale nie musi już polegać na budowie nowego zakładu. Może to być również rozbudowa istniejącego zakładu w celu zwiększenia jego mocy produkcyjnych, dywersyfikacji produkcji, lub zastosowania nowych technologii.
- Jako nowa inwestycja może być również uznany zakup aktywów przedsiębiorstwa, które zostało zlikwidowane lub zostałoby zlikwidowane, gdyby zakup nie nastąpił. Ma to bardzo istotne znaczenie zwłaszcza dla dużych przedsiębiorców, ponieważ zakup tych aktywów (pomimo że są to środki trwałe używane) może być zaliczony do kosztów kwalifikowanych nowej inwestycji.
- Ze zwolnienia z podatku dochodowego może również korzystać przedsiębiorca prowadzący działalność gospodarczą w zakresie produkcji materiałów wybuchowych, amunicji i uzbrojenia. Oczywiście warunkiem jest realizacja nowej inwestycji w tym zakresie.
- Przedsiębiorca sam określa teren realizacji nowej inwestycji i jak najbardziej mogą być to posiadane przez niego nieruchomości. Inwestor nie musi zatem już kupować gruntu i budować nowego zakładu lub czekać na zakończenie długotrwałego (trwającego wiele miesięcy) procesu objęcia ternu inwestycyjnego granicami strefy. Krótko mówiąc, na wniosek przedsiębiorcy na wskazanym przez niego terenie i ze względu na realizację określonej we wniosku nowej inwestycji możemy (WMSSE SA, a nie Rada Ministrów) utworzyć specjalną strefę ekonomiczną na okres 15 lat (w przypadku naszego województwa). **Hasło *Cała Polska specjalną strefa ekonomiczną* nie jest zatem tylko pustym frazesem, to dzieje się naprawdę.**
- Cała procedura, od pierwszego kontaktu z inwestorem do dnia wydania decyzji o wsparciu, trwa z reguły kilka tygodni i długość jej trwania w zdecydowanej mierze zależy od samego wnioskodawcy/przedsiębiorcy. Im prędzej otrzymamy kompletny i zawierające wszystkie informacje dotyczące planowanej nowej inwestycji wniosek, tym szybciej wydamy *decyzję o wsparciu.*

W dalszym ciągu w ramach obowiązującej mapy pomocy regionalnej (jeszcze do końca 2027 r.) nasze województwo ma najwyższy w kraju wskaźnik pomocy wynoszący:

- 50% dla dużych
- 60% dla średnich
- 70% dla małych i mikroprzedsiębiorców.

Oznacza to, że w przypadku realizacji nowej inwestycji przedsiębiorca może odzyskać w postaci niezapłaconego podatku dochodowego nawet do 70% poniesionych kosztów.

Modyfikacja zasad funkcjonowania specjalnych stref ekonomicznych chyba wyszła wszystkim na zdrowie. Najlepiej świadczą o tym dane liczbowe. W okresie od września 1997 r. (utworzenie Warmińsko-Mazurskiej SSE) do końca czerwca 2018 r. (ostatnie zezwolenie strefowe), czyli w ciągu około 21 lat wydaliśmy (WMSSE SA) 235 zezwoleń strefowych przedsiębiorcom. W okresie od połowy 2018 r. do chwili obecnej (wrzesień 2026 r.), czyli w ciągu 8 lat wydaliśmy 227 decyzji o wsparciu na realizację nowych inwestycji. Okres 2,5 razy krótszy, a liczba wspartych nowych inwestycji prawie taka sama.

Dodatkowo bardzo dużo zyskali przedsiębiorcy z sektora MŚP. Nie trzeba już kupować gruntu i budować nowego zakładu. Każdy przedsiębiorca niezależnie od wielkości może mieć u siebie, na własnym gruncie specjalną strefę ekonomiczną. Nie musi również ponosić wysokich kosztów w związku z inwestycją, ponieważ kryteria ilościowe są bardzo niskie.

Decyzje o wsparciu (DoW) wydane od początku funkcjonowania PSI do chwili obecnej (połowa 2018 r. – 22.09.2026 r.) – cały obszar zarządzany przez WMSSE SA:

- liczba wydanych DoW: 227
- wartość nakładów inwestycyjnych: ok. 5,87 mld PLN
- deklarowana liczba nowych miejsc pracy: 1584.

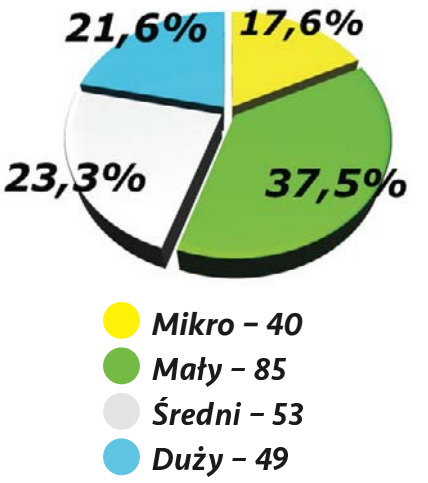

Struktura wydanych DoW w okresie od 2018 r. do 2026 r. (30 września) według wielkości przedsiębiorców

Jak widać po strukturze wydanych DoW, zdecydowaną większość nowych inwestycji (prawie 80%) będą realizowali przedsiębiorcy z sektora MŚP.

Jednakże pod względem wielkości nakładów inwestycyjnych dominują inwestycje planowane przez dużych przedsiębiorców.

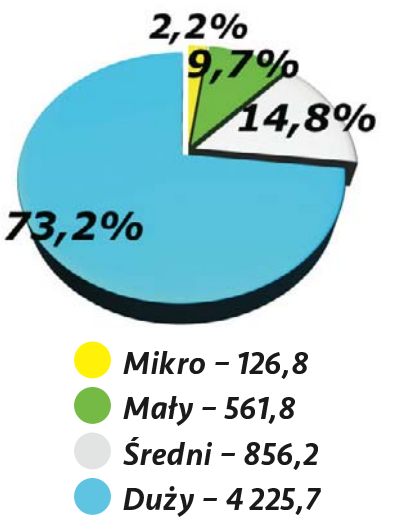

Struktura deklarowanych nakładów inwestycyjnych (mln PLN) w wydanych DoW w okresie od 2018 r. do 2026 r. (30 września) według wielkości przedsiębiorców

30260TBS-A -G

eprasa.pl f67d63e84f

TAK ZMIENIA SIĘ POWIAT DZIAŁDOWSKI

Nowy dom dla seniorów, kolejne drogi, 152 stypendia dla najlepszych uczniów, miliony na bezpieczeństwo i sytuacja działdowskiego szpitala – o najważniejszych inwestycjach i wyzwaniach powiatu rozmawiamy z Pawłem Cieślińskim, starostą działdowskim.

— Panie starosto, pod koniec września w Gródkach otworzyliście Dom Godności Senioralnej. To kolejna duża inwestycja realizowana w tym miejscu.

— Tak. W Gródkach konsekwentnie zagospodarowujemy obiekty po byłym Zespole Szkół Rolniczych. Dwa lata temu oddaliśmy budynek dawnej szkoły na potrzeby kształcenia pielęgniarek oraz centrum rehabilitacyjnego. W tym roku uruchamiamy kolejną część centrum rehabilitacyjnego w dawnej sali gimnastycznej. Trwa już montaż wyposażenia, które będzie służyło przede wszystkim seniorom.

Kolejnym etapem było zagospodarowanie czteropiętrowego budynku internatu. Powstał tam całodobowy dom dla 80 seniorów. Udało się stworzyć bardzo funkcjonalny i wygodny obiekt. Są pokoje jedno- i dwuosobowe z łazienkami oraz pełne zaplecze.

Od dwóch lat działa również stołówka w kolejnym wyremontowanym budynku. Obsługuje ona dziś szkoły i domy dziecka, a teraz będzie także zapleczem gastronomicznym Domu Godności Senioralnej.

— Wrzesień był intensywny także pod względem inwestycji drogowych. Oddaliście do użytku drogę Tuczki – Koszelewy. Jak ważna jest to inwestycja dla mieszkańców?

— Trochę ubolewamy, że w tym roku udało się zrealizować tylko jedną tak dużą inwestycję drogową. To jednak ponad 3,6 kilometra drogi, której przebudowa kosztowała ponad 3,6 mln zł. Była bardzo potrzebna, ponieważ poprzedni stan nawierzchni był fatalny.

Położyliśmy nową nawierzchnię i poprawiliśmy standard tej trasy. Niestety nie otrzymaliśmy zgody Regionalnej Dyrekcji Ochrony Środowiska na usunięcie dziewięciu drzew znajdujących się w skrajni drogi. Zostały one odpowiednio oznakowane, ale powodują pewne ograniczenia dla kierowców.

Mieliśmy natomiast bardzo dobrego wykonawcę – firmę WAPNOPOL Adama Nowakowskiego. Prace zostały zakończone znacznie przed terminem. Cieszymy się, że droga była gotowa już we wrześniu, kiedy zwiększa się ruch związany między innymi z dojazdami uczniów do szkół i mieszkańców do pracy.

— A jakie inwestycje drogowe planujecie na przyszły rok?

— Planujemy dwa kolejne większe zadania. Jedno na terenie gminy Lidzbark: 3 km z miejscowości Słup w kierunku Zalesia, drugie w gminie Działdowo, na odcinku z Gnojna w kierunku Księżego Dworu.

Oprócz tego zamierzamy realizować kilka inwestycji chodnikowych wspólnie z gminami, w formule finansowania pół na pół. Takie zadania planowane są między innymi na terenie gmin Płośnica, Działdowo i Iłowo-Osada. To mniejsze inwestycje, ale realizujemy je właściwie każdego roku, bo bezpośrednio wpływają na bezpieczeństwo mieszkańców.

— 30 września w Malinowie wręczyliście stypendia najlepszym uczniom i absolwentom. W tym roku otrzymały je aż 152 osoby.

— To liczba większa o około 20 osób niż rok wcześniej. Łączna wartość stypendiów wynosi 310 tys. zł. Poszczególne stypendia to 2 tys. lub 2,5 tys. zł.

Uważamy, zarówno jako Zarząd Powiatu, jak i Rada Powiatu, że są to jedne z najlepiej zainwestowanych pieniędzy, ponieważ inwestujemy w młodych ludzi.

Widzimy coraz większe zaangażowanie zarówno uczniów, jak i nauczycieli. Od lat osiągamy bardzo dobre wyniki, jesteśmy w czołówce, między innymi jeśli chodzi o zdawalność matur. To świadczy o poziomie nauczania w naszych szkołach.

— Problem w tym, że wielu młodych ludzi po szkole wyjeżdża. Co zrobić, żeby po studiach chcieli wrócić do powiatu działdowskiego?

— Staramy się tworzyć im ku temu warunki. Część absolwentów techników od razu rozpoczyna pracę, inni wyjeżdżają na studia. Współpracujemy z pracodawcami, rozmawiamy o ich zapotrzebowaniu na fachowców i o tworzeniu atrakcyjnych miejsc pracy dla młodych mieszkańców.

Musimy jednocześnie sprawić, żeby Działdowo i cały powiat były dobrym miejscem do życia. Chwilę temu został oddany basen – kolejna inwestycja poprawiająca jakość życia mieszkańców.

Mamy również bardzo dobre położenie komunikacyjne. Bliskość drogi S7 oraz połączenia kolejowe z Warszawą, Gdańskiem i Olsztynem są naszym dużym atutem. Mam wrażenie, że coraz więcej osób zaczyna dostrzegać, że można tutaj mieszkać, a jednocześnie mieć bardzo dobry dojazd do dużych miast.

— Powiat otrzymał również pieniądze na ochronę ludności i obronę cywilną. Na co zostaną przeznaczone?

— Otrzymaliśmy około 1,4 mln zł. W poprzednim roku środki przeznaczaliśmy między innymi na przygotowanie magazynów na potrzeby ochrony ludności. W tym roku skupiliśmy się przede wszystkim na sprzęcie.

Kupiliśmy między innymi ciągnik, koparkoładowarkę, ładowarkę teleskopową, dwa beczkowozy, dziesięć agregatów oraz pługi do odśnieżania.

Sprzęt kupujemy w formule, w której połowę środków dokłada powiat. Zależy nam bowiem na tym, żeby nie stał on w magazynach i nie czekał wyłącznie na sytuację kryzysową. Ma być wykorzystywany również na co dzień – na przykład przy utrzymaniu dróg czy reagowaniu na bieżące zagrożenia.

Łączna wartość zakupionego w tym roku sprzętu to blisko 2,3 mln zł.

— Na koniec szpital. Z jednej strony SPZOZ w Działdowie intensywnie inwestuje, z drugiej szpitale powiatowe w całej Polsce alarmują o coraz większych problemach finansowych. Jaka jest sytuacja działdowskiej placówki?

— Podobnie jak w przypadku wielu innych szpitali powiatowych bardzo trudna. Cały czas generujemy stratę. Mamy nadzieję, że w tym roku uda się ją utrzymać poniżej 10 mln zł.

Ogromnym problemem są oddziały związane z opieką nad dziećmi i kobietami – między innymi ginekologiczno-położniczy, noworodkowy oraz dziecięcy. Łącznie generują one około 10 mln zł straty.

Wynika to między innymi z niedoszacowania świadczeń i niewielkiej liczby porodów. Mamy ich około 400 rocznie, mimo że swoim zasięgiem obsługujemy ponad dwa powiaty. Przy takiej liczbie porodów utrzymanie całej infrastruktury i personelu jest bardzo kosztowne.

Jeżeli nie zmieni się system finansowania, szpital nadal będzie generował straty.

— Mimo to nie rezygnujecie z kolejnych inwestycji.

— Absolutnie nie. Mamy przygotowywane następne projekty. Chcemy modernizować między innymi oddział ginekologiczno-położniczy. Mimo że nie jest dochodowy, zależy nam na poprawie warunków pobytu pacjentek.

Modernizacji wymaga również oddział anestezjologii i intensywnej terapii. Chcielibyśmy zwiększyć jego możliwości do siedmiu stanowisk, dlatego potrzebna będzie poważniejsza przebudowa.

Planujemy także poprawę zabezpieczenia szpitala w wodę. Chcielibyśmy stworzyć niezależne ujęcie, które mogłoby zostać wykorzystane w kryzysowej sytuacji. Szacowany koszt takiej inwestycji to około 800 tys. zł – 1 mln zł.

— Czy przy tak dużych stratach istnieje ryzyko zamykania oddziałów?

— Na tę chwilę nie planujemy zamykania żadnego z nich. Chcemy utrzymać szpital w obecnym kształcie.

Trzeba pamiętać, że to nie tylko niezwykle ważna placówka dla mieszkańców, ale również jeden z największych pracodawców. Szpital to około 700 miejsc pracy.

Mamy nadzieję, że system finansowania ochrony zdrowia się zmieni i szpital będzie mógł wreszcie bilansować bieżącą działalność. Nie oczekujemy, że placówka będzie przynosiła zyski. Chodzi o to, żeby nie generowała wielomilionowych strat.

Powiat nadal będzie uczestniczył finansowo w inwestycjach i projektach rozwojowych szpitala. Na to środki znajdziemy.

58926NIWN-A -G

eprasa.pl f67d63e84f

DOM GODNOŚCI SENIORALNEJ W GRÓDKACH UROCZYŚCIE OTWARTY!

Fot. Ryszard Makszyński

Dawny internat Zespołu Szkół Rolniczych w Gródkach zmienił się nie do poznania. 25 września uroczyście otwarto Dom Godności Senioralnej – Akademię Zdrowia. Na modernizację obiektu przeznaczono ponad 11,3 mln zł. To kolejny etap przemiany dawnego kompleksu szkolnego w miejsce skupiające funkcje medyczne, rehabilitacyjne, edukacyjne i społeczne.

W Gródkach zapisano kolejną ważną kartę w historii dawnego kompleksu szkolnego. Budynek internatu, który przez lata służył uczniom Zespołu Szkół Rolniczych, został gruntownie zmodernizowany i przystosowany do nowej funkcji – Domu Godności Senioralnej.

Umowę na realizację inwestycji podpisano 23 października 2024 roku z Przedsiębiorstwem Robót Budowlanych ASBUD Sp. z o.o. z siedzibą w Kuligach. Inwestorem, podobnie jak w przypadku wcześniej powstałego obiektu, był Zespół Szkół im. Króla Władysława Jagiełły w Lidzbarku.

Całkowita wartość robót budowlanych wyniosła 11 377 609,81 zł brutto, z czego 6,8 mln zł stanowiło dofinansowanie w ramach Rządowego Funduszu Polski Ład.

Uroczyste otwarcie odbyło się 25 września. W wydarzeniu uczestniczyli przedstawiciele parlamentu, administracji rządowej i samorządowej, burmistrzowie, wójtowie, radni oraz reprezentanci wielu instytucji.

Gospodarzem uroczystości był starosta działdowski Paweł Cieśliński, który w swoim wystąpieniu zwrócił uwagę nie tylko na zakończenie samej inwestycji, ale także na szerszą wizję zagospodarowania całego kompleksu w Gródkach.

– Z ogromną radością witam państwa na uroczystym otwarciu Domu Godności Senioralnej, Akademii Zdrowia w Gródkach – kolejnego obiektu, który powstał dzięki zaangażowaniu i współpracy wielu osób oraz instytucji. To wyjątkowy moment, gdy wspólnymi siłami możemy świętować zakończenie kolejnej inwestycji, która przyniesie korzyści całej naszej społeczności – mówił Paweł Cieśliński.

Nowa placówka ma służyć seniorom, zapewniając im odpowiednie warunki pobytu, wsparcia i aktywności. Jej uruchomienie jest kolejnym etapem zagospodarowywania budynków, które jeszcze kilka lat temu pozostawały bez jasno określonej przyszłości.

Podczas uroczystości starosta podziękował osobom i instytucjom zaangażowanym w realizację przedsięwzięcia i wspierającym działania Powiatu Działdowskiego. Podziękowania skierowano m.in. do wicewojewody warmińsko-mazurskiego Mateusza Szauera oraz posła na Sejm RP Roberta Gontarza.

Starosta podziękował również wykonawcy – firmie ASBUD i Mateuszowi Ruczyńskiemu – za kolejną realizację zadania, w tym sprawne wykonanie prac dodatkowych, które pojawiły się w trakcie inwestycji. Podziękowania otrzymali również Mariusz Hładeczuk, który kierował pracami na miejscu, oraz Andrzej Wiśniewski i Mariusz Margalski, odpowiedzialni za nadzór inwestorski i autorski.

Dom Godności Senioralnej jest kolejnym elementem dużego projektu przywracania życia dawnemu kompleksowi szkolnemu. Wcześniej w Gródkach uruchomiono Edukacyjne Centrum Rehabilitacyjno-Medyczne.

– To kolejny element dużego, konsekwentnie realizowanego projektu „Gródki". Jeszcze niedawno otwieraliśmy Edukacyjne Centrum Rehabilitacyjno-Medyczne, zapowiadając wówczas, że to dopiero część naszej wizji dla tego miejsca. Dziś ta wizja staje się jeszcze pełniejsza – mówił Paweł Cieśliński.

Starosta podkreślił również rolę Zarządu Powiatu Działdowskiego i radnych powiatowych, którzy popierali kolejne działania związane z zagospodarowaniem dawnych obiektów szkolnych.

– Bardzo serdecznie dziękuję zarządowi oraz radnym powiatu, którzy, rozumiejąc potrzebę ratowania byłych obiektów szkolnych, konsekwentnie popierają nasze działania i wierzą, że to, co robimy, robimy nie dla siebie, a dla przyszłych pokoleń – zaznaczył.

Historia tego miejsca rozpoczęła się tuż po II wojnie światowej. 1 września 1946 roku działalność w Gródkach rozpoczęła jednoroczna Szkoła Rolniczo-Gospodarcza. W kolejnych latach placówka była przekształcana – najpierw w Państwowe Liceum Rolnicze, później w Państwowe Technikum Rolnicze.

W latach 60. rozpoczęto budowę internatu – tego samego budynku, który dziś rozpoczyna nowe życie jako Dom Godności Senioralnej.

1 września 1977 roku placówka została przekształcona w Zespół Szkół Rolniczych. Szkoła funkcjonowała przez kolejne dekady, aż do 24 kwietnia 2019 roku, kiedy Rada Powiatu Działdowskiego podjęła decyzję o jej likwidacji.

Przez kilka następnych lat brakowało koncepcji na wykorzystanie rozległego kompleksu. Pomysł jego ponownego zagospodarowania pojawił się w 2022 roku. Od tego czasu, krok po kroku, kolejne budynki otrzymują nowe funkcje.

W swoim wystąpieniu Paweł Cieśliński odniósł przemianę Gródek również do działań podejmowanych przez powiat w innych dawnych obiektach oświatowych.

– Podobnie jak Malinowo, gdzie powstało jedyne w Polsce Branżowe Centrum Umiejętności przemysłu szklarskiego, tak i Gródki – są miejscem, które mogło zostać zapomniane – konsekwentnie stają się jednak kolejną perłą naszego powiatu – mówił starosta.

Samorząd chce, aby w kolejnych latach cały teren tworzył spójny kompleks służący mieszkańcom w różnym wieku – od edukacji, przez rehabilitację i medycynę, aż po opiekę senioralną.

Otwarcie Domu Godności Senioralnej nie oznacza końca inwestycji. Równolegle realizowane jest przedsięwzięcie „Gródki dla Natury – kompleksowe działania na rzecz ochrony bioróżnorodności".

Całkowita wartość projektu wynosi 1 362 641,60 zł. Dofinansowanie z Europejskiego Funduszu Rozwoju Regionalnego w ramach Funduszy Europejskich dla Warmii i Mazur 2021–2027 to 1 158 245,36 zł, natomiast wkład własny Powiatu Działdowskiego wynosi 204 396,24 zł.

Projekt zakłada wzbogacenie istniejącego terenu m.in. poprzez nowe nasadzenia, utworzenie łąki kwietnej, ustawienie domków dla owadów i budek lęgowych dla ptaków. Powstaną również utwardzone kostką granitową ciągi piesze oraz miejsce spotkań i wypoczynku dla lokalnej społeczności. Teren ma być w pełni dostosowany do potrzeb osób z niepełnosprawnościami.

– To pokazuje, że nasze działania w Gródkach są kompleksowe – nie ograniczają się do jednego budynku, ale obejmują cały teren i jego mieszkańców, w każdym wymiarze: edukacyjnym, medycznym, senioralnym i środowiskowym. A to jeszcze nie koniec naszych pomysłów – zapowiedział Paweł Cieśliński.

Powiat Działdowski zapowiada już następne przedsięwzięcia w Gródkach.

– Pracujemy nad kolejnymi projektami, które pozwolą Gródkom stać się kompletnym, w pełni funkcjonującym kompleksem – mówił starosta.

Po oficjalnej części uroczystości uczestnicy mieli możliwość zwiedzenia Domu Godności Senioralnej i zobaczenia efektów przeprowadzonej modernizacji. Był także czas na rozmowy oraz prezentację historii obiektu.

Sylwester Kasprowicz

58926NIWN-B -G

eprasa.pl f67d63e84f

GMINA NIDZICA GOTOWA NA PRZYJĘCIE DUŻYCH INWESTORÓW

Doskonała lokalizacja bezpośrednio przy drodze ekspresowej S7, duże tereny pod przemysł i logistykę oraz wysoki potencjał energetyczny to kluczowe atuty Gminy Nidzica, które pozwalają jej mocno zaznaczać swoją obecność na inwestycyjnej mapie Warmii i Mazur.

188,5 ha
Łączna powierzchnia trzech lokalizacji

114,5 ha
Nidzica-Południe (Nidzica Industrial Park)

33 MW
Wydane warunki przyłączenia do sieci elektroenergetycznej

Nidzica od lat nazywana jest bramą na Warmię i Mazury

To określenie posiada także gospodarcze znaczenie. Gmina Nidzica położona jest przy drodze ekspresowej S7, jednej z najważniejszych arterii komunikacyjnych w Polsce, łączącej północ kraju z Warszawą i południem. W dokumentach strategicznych gminy położenie właśnie przy S7 wskazywane jest jako jeden z najważniejszych atutów z punktu widzenia atrakcyjności inwestycyjnej.

Z Nidzicy jest około 56 km do Olsztyna, 156 km do Warszawy i 173 km do Gdańska. W odległości około 60 km znajduje się również Port Lotniczy Olsztyn – Mazury. Przez gminę przebiega ponadto linia kolejowa łącząca Olsztyn z Działdowem i dalej z magistralą Warszawa-Gdańsk.

Dla przedsiębiorców kluczowe są jednak nie tylko dobre drogi, lecz przede wszystkim miejsca, w których mogą zrealizować swoje inwestycje. I tutaj Nidzica ma konkretne argumenty.

114,5 ha przy węźle Nidzica-Południe

Największym z przygotowywanych terenów jest obszar o powierzchni około 114,5 ha położony przy południowym węźle S7. Już w dokumentach strategicznych gminy teren ten określano jako Nidzica Industrial Park, przeznaczony m.in. dla przedsiębiorstw przemysłowych i obiektów magazynowo-logistycznych.

Jak podkreśla burmistrz Nidzicy Jacek Kosmala, teren ma dostęp do wody, kanalizacji i gazu, a także wydane warunki przyłączenia do sieci elektroenergetycznej o mocy 33 MW.

– To teren, który daje bardzo duże możliwości inwestorom wymagającym znacznych ilości energii elektrycznej i gazu – wskazuje burmistrz.

I właśnie dostęp do energii może stać się jednym z najważniejszych atutów Nidzicy w rywalizacji o nowe inwestycje.

Energia, która otwiera możliwości

Energa-Operator zakończyła w Nidzicy modernizację stacji 110/15 kV. W ramach inwestycji zastosowano transformatory o mocy 25 MVA, a przebudowa zwiększyła potencjał przyłączeniowy w przypadku odnawialnych źródeł energii o 8,37 MW. Operator podkreślał również, że modernizacja poprawiła niezawodność dostaw energii na obszarze oddziaływania stacji.

W praktyce połączenie dużej powierzchni, bezpośredniego sąsiedztwa S7 oraz infrastruktury technicznej sprawia, że obszar przy węźle Nidzica-Południe może być interesujący nie tylko dla tradycyjnej produkcji, ale także dla branż wymagających dużego zapotrzebowania na energię czy rozbudowanego zaplecza logistycznego.

58826NIWN-A-G

eprasa.pl f67d63e84f

Rączki – 22 ha tuż przy kolejnym węźle S7

Drugą ofertą gminy jest około 22-hektarowy teren w Rączkach. Jego największym atutem jest lokalizacja w pobliżu węzła Rączki na drodze ekspresowej S7.

Teren nie jest jeszcze uzbrojony, ale został objęty miejscowym planem zagospodarowania przestrzennego. Sieć wodno-kanalizacyjna znajduje się w pobliżu, w rejonie Załusek. Dzięki temu gmina może przygotowywać teren z myślą o konkretnych potrzebach przyszłego przedsiębiorcy.

Takie położenie może być szczególnie atrakcyjne dla firm logistycznych, magazynowych, transportowych czy produkcyjnych, dla których szybki dostęp do krajowej sieci drogowej jest jednym z podstawowych kryteriów wyboru lokalizacji.

Kolejne 52 ha w rejonie Szerokopasia

Trzeci z dużych terenów ma około 52 ha i znajduje się w rejonie Szerokopasia. Również ten obszar został objęty miejscowym planem zagospodarowania przestrzennego.

Łącznie trzy lokalizacje dają ponad 180 ha gruntów, które mogą być wykorzystane na rozwój działalności gospodarczej.

To ważne zwłaszcza w czasie, gdy inwestorzy coraz częściej szukają nie kilkuhektarowych działek, ale dużych, zwartych obszarów pozwalających na budowę zakładu, zaplecza magazynowego, parkingów i infrastruktury technicznej, a jednocześnie oferujących miejsce na późniejszą rozbudowę.

S7 zmienia perspektywę

Położenie Nidzicy ma jeszcze jeden istotny wymiar. Droga S7 est częścią międzynarodowego ciągu E77 i zapewnia połączenie w kierunku Gdańska, Warszawy oraz południa kraju. Na terenie gminy funkcjonują trzy węzły umożliwiające włączenie lokalnego układu komunikacyjnego bezpośrednio do trasy ekspresowej.

To sprawia, że przedsiębiorca lokujący zakład w Nidzicy nie jest uzależniony od wielokilometrowego transportu lokalnymi drogami, zanim jego towary znajdą się na głównym szlaku komunikacyjnym.

Dla przemysłu i logistyki każdy kilometr i każda minuta transportu mają wymierną wartość.

> *Gmina Nidzica jest gotowa na inwestorów, którzy będą szukali miejsca na naprawdę duże przedsięwzięcia.*
>
> **Jacek Kosmala**
> *Burmistrz Nidzicy*

Nidzica miejscem dla biznesu

Gmina może konkurować nie tylko ceną gruntów. Jej przewagą jest cały pakiet: położenie przy S7, duże powierzchnie inwestycyjne, plany miejscowe, infrastruktura techniczna i dostęp do energii.

– Mamy tereny, mamy bardzo dobre położenie i chcemy być przygotowani na inwestorów, którzy będą szukali miejsca na naprawdę duże przedsięwzięcia – podkreśla Jacek Kosmala, burmistrz Nidzicy.

Nidzica jest położona na południowym krańcu województwa warmińsko-mazurskiego, a więc bliżej Warszawy niż wiele innych miast regionu. Jednocześnie pozostaje częścią Warmii i Mazur i może korzystać z potencjału gospodarczego oraz instrumentów wsparcia dostępnych dla przedsiębiorców inwestujących w regionie.

W połączeniu z ponad 180 hektarami dużych terenów inwestycyjnych daje to gminie argument, którego trudno nie zauważyć.

Nidzica to nie tylko turystyczna bramą na Warmię i Mazury, ale także perspektywiczne miejsce. jeśli chodzi o duże inwestycje w regionie.

Nidzica na mapie Polski

Gdańsk – 173 km
Warszawa – 156 km
Olsztyn – 56 km
Port Lotniczy Olsztyn-Mazury – ok. 60 km

ZAINWESTUJ W NIDZICY
POROZMAWIAJMY O TWOJEJ INWESTYCJI
89 625 07 10
burmistrz@nidzica.pl
NIDZICA

58826NIWN-B-G

eprasa.pl f67d63e84f

PRZEDSIĘBIORSTWO PRODUKCYJNO-USŁUGOWO-HANDLOWE „ZIEMAR” SP. Z O.O. – NOWOCZESNE ROLNICTWO OPARTE NA DOŚWIADCZENIU, WIEDZY I ZAANGAŻOWANIU LUDZI

Produkcja roślinna, hodowla drobiu oraz wytwarzanie kwalifikowanego materiału siewnego to główne obszary działalności Przedsiębiorstwa Produkcyjno-Usługowo-Handlowego „Ziemar” sp. z o.o. w Szwarcenowie. Firma konsekwentnie rozwija swoją działalność, łącząc tradycję i doświadczenie w rolnictwie z nowoczesnymi rozwiązaniami, troską o jakość produkcji oraz potrzebami współczesnego rynku.

Podstawą działalności przedsiębiorstwa są nie tylko odpowiednio zorganizowane procesy produkcyjne, ale przede wszystkim ludzie – ich wiedza, doświadczenie i zaangażowanie. Wykwalifikowana kadra kierownicza, wspierana przez doświadczonych pracowników, odpowiada za sprawną organizację pracy, realizację zadań produkcyjnych oraz dbałość o wysokie standardy działalności. Kompetencje zespołu i znajomość specyfiki branży rolnej stanowią ważny kapitał firmy i wspierają jej dalszy rozwój.

Rolnictwo odgrywa niezwykle ważną rolę w gospodarce, zapewniając bezpieczeństwo żywnościowe oraz surowce niezbędne do funkcjonowania wielu branż. Wymaga ono nie tylko odpowiednich zasobów i nowoczesnych technologii, lecz także praktycznej wiedzy, odpowiedzialności i umiejętności podejmowania trafnych decyzji. Istotne miejsce zajmują w nim przedsiębiorstwa, które potrafią łączyć różne kierunki produkcji rolnej, dbając o jej ciągłość i jakość. Jednym z nich jest PPUH „Ziemar” sp. z o.o. z siedzibą w Szwarcenowie.

KOMPLEKSOWA DZIAŁALNOŚĆ ROLNICZA

Podstawę działalności przedsiębiorstwa stanowi produkcja rolna, obejmująca między innymi uprawę zbóż oraz hodowlę drobiu. Są to obszary wymagające odpowiedniej organizacji pracy, specjalistycznej wiedzy, zaangażowania oraz systematycznego dostosowywania się do zmieniających się warunków gospodarczych i przyrodniczych.

Istotną rolę odgrywają tu zarówno kompetencje kadry kierowniczej, odpowiedzialnej za planowanie i koordynowanie działań, jak i codzienna praca doświadczonych pracowników. Ich praktyczne umiejętności, znajomość procesów produkcyjnych i zaangażowanie pozwalają realizować zadania związane z poszczególnymi obszarami działalności firmy.

Uprawa zbóż jest ważnym elementem krajowego rolnictwa. Odpowiedni dobór materiału siewnego, właściwe prowadzenie upraw oraz dbałość o poszczególne etapy produkcji mają istotne znaczenie dla uzyskiwania dobrych plonów. Wymagają również doświadczenia, systematyczności i umiejętności reagowania na zmienne warunki pogodowe. „Ziemar” rozwija swoją działalność w tym obszarze, wykorzystując wiedzę i praktyczne doświadczenie osób zaangażowanych w proces produkcji.

Drugim ważnym kierunkiem działalności firmy jest hodowla drobiu. Wymaga ona odpowiedzialnego podejścia, właściwej organizacji oraz uwzględniania wymagań związanych z prowadzeniem nowoczesnej produkcji zwierzęcej. W tym obszarze szczególne znaczenie mają kompetencje pracowników, ich sumienność i znajomość specyfiki codziennych obowiązków. Połączenie różnych kierunków działalności oraz współpraca zespołu pozwalają przedsiębiorstwu funkcjonować w kilku istotnych segmentach sektora rolno-spożywczego.

KWALIFIKOWANY MATERIAŁ SIEWNY – INWESTYCJA W DOBRE PLONY

Szczególne miejsce w działalności przedsiębiorstwa zajmuje produkcja kwalifikowanego materiału siewnego. Jest to istotny element nowoczesnego rolnictwa, ponieważ jakość nasion wykorzystywanych do siewu wpływa na prawidłowy rozwój roślin i może mieć znaczenie dla upraw.

Wytwarzanie kwalifikowanego materiału siewnego wymaga przestrzegania określonych norm dotyczących między innymi tożsamości odmianowej, czystości i jakości nasion. Istotne znaczenie mają tu zarówno właściwa organizacja procesu produkcyjnego i nadzór nad jego przebiegiem, jak i dokładność oraz doświadczenie osób wykonujących poszczególne zadania.

Dzięki wiedzy i zaangażowaniu zespołu przedsiębiorstwo rozwija ten obszar działalności, odpowiadając na potrzeby rolników poszukujących materiału siewnego o potwierdzonych parametrach, przeznaczonego do profesjonalnej produkcji roślinnej.

Rozwijanie tego kierunku działalności wpisuje się w potrzeby gospodarstw, które świadomie planują zasiewy i poszukują sprawdzonych rozwiązań wspierających efektywność produkcji. To również ważny element rozwoju nowoczesnego rolnictwa, w którym coraz większe znaczenie mają jakość, wiedza, doświadczenie oraz odpowiedni dobór środków produkcji.

LUDZIE – KAPITAŁ I SIŁA PRZEDSIĘBIORSTWA

W działalności PPUH „Ziemar” sp. z o.o. ważne miejsce zajmują kompetencje i doświadczenie zespołu. Wykwalifikowana kadra kierownicza oraz doświadczeni pracownicy tworzą zaplecze, które umożliwia sprawną organizację pracy i realizację zadań w różnych obszarach działalności firmy.

Wiedza merytoryczna, znajomość branży rolnej oraz praktyczne umiejętności zdobywane w codziennej pracy mają szczególne znaczenie w sektorze, w którym na efekty produkcji wpływają zarówno czynniki przyrodnicze, jak i organizacyjne. Odpowiedzialność, rzetelność i współpraca zespołowa wspierają utrzymanie ciągłości procesów oraz dbałość o jakość wykonywanych zadań.

To właśnie połączenie kompetentnego zarządzania z doświadczeniem pracowników pozwala łączyć różne kierunki produkcji rolnej i konsekwentnie rozwijać działalność przedsiębiorstwa. Ludzie są nie tylko wykonawcami codziennych zadań, ale również ważnym źródłem wiedzy praktycznej i doświadczenia, które pomagają firmie odpowiadać na zmieniające się potrzeby rynku.

ROLNICTWO ODPOWIADAJĄCE NA WYZWANIA RYNKU

Współczesne przedsiębiorstwa rolne działają w wymagającym otoczeniu gospodarczym. Zmienność warunków pogodowych, rosnące koszty produkcji, sytuacja na rynkach surowców oraz zmieniające się oczekiwania odbiorców sprawiają, że kluczowe znaczenie mają elastyczność, dobre planowanie i umiejętność wykorzystywania możliwości rozwoju.

W takich warunkach szczególnie ważne są doświadczenie, odpowiedzialne zarządzanie oraz zaangażowanie całego zespołu. Umiejętność planowania, właściwego organizowania pracy i reagowania na pojawiające się wyzwania stanowi istotne wsparcie stabilnego funkcjonowania przedsiębiorstwa.

PPUH „Ziemar” sp. z o.o. prowadzi działalność w kilku uzupełniających się obszarach, które mają istotne znaczenie dla sektora rolno-spożywczego. Uprawa zbóż, hodowla drobiu oraz produkcja kwalifikowanego materiału siewnego tworzą profil przedsiębiorstwa skoncentrowanego na praktycznych potrzebach rolnictwa.

Siłą firmy jest połączenie doświadczenia rolniczego, kompetentnego zarządzania i zaangażowania pracowników. To właśnie ludzie, wspierani wiedzą, praktyką i odpowiedzialnym podejściem do powierzonych zadań, stanowią ważny fundament działalności spółki. Dzięki temu przedsiębiorstwo może rozwijać swoje kompetencje, odpowiadać na potrzeby rynku i budować swoją pozycję w sektorze rolnym. To przykład przedsiębiorstwa, które opiera swoją działalność na różnorodności produkcji, dbałości o jej jakość oraz dostosowywaniu się do zmieniających się warunków rynkowych, łącząc tradycję z wyzwaniami nowoczesnego rolnictwa.

61726NIWN-A-G

eprasa.pl f67d63e84f

ODPORNY REGION POTRZEBUJE SPRAWNYCH SYSTEMÓW I SILNYCH WIĘZI

O odporności regionu decydują zarówno siła jego infrastruktury, jak i więzi między ludźmi. Nawet najnowocześniejsze systemy bezpieczeństwa potrzebują sprawnych instytucji i społeczeństwa, które potrafi współdziałać w obliczu zagrożenia. Te dwa wymiary łączy pojęcie rezyliencji – zdolności do przetrwania kryzysu, zachowania najważniejszych funkcji i odzyskania równowagi. Jak budować taką odporność na Warmii i Mazurach, gdzie bezpieczeństwo coraz wyraźniej staje się warunkiem rozwoju? O tym rozmawiamy z wojewodą Radosławem Królem przy okazji X Kongresu Przyszłości w Olsztynie.

– Kongres Przyszłości to rozmowy o gospodarce, energetyce, sztucznej inteligencji i rozwoju samorządów. Pan często mówi o bezpieczeństwie. Jak te tematy łączą się ze sobą?

– Znacznie mocniej, niż mogłoby się wydawać. Proszę wyobrazić sobie przedsiębiorstwo, które ma zamówienia, pracowników, nowoczesną technologię, ale przez dłuższy czas zostaje pozbawione energii. Albo miasto, w którym awaria prądu zatrzymuje pompy wodociągowe. Nagle okazuje się, że o możliwościach gospodarki decyduje również odporność podstawowej infrastruktury.

Warmia i Mazury mają ambicje rozwojowe, ale jesteśmy też regionem o szczególnym położeniu. Musimy umieć wykorzystać jego potencjał i odpowiednio zabezpieczyć warunki rozwoju. Dla inwestora ważne jest przecież to, czy może tu prowadzić działalność w sposób przewidywalny, dla mieszkańca – czy w trudnej sytuacji nadal będą działać podstawowe usługi, i czy może liczyć na pomoc innych ludzi oraz instytucji.

– Coraz częściej pada słowo „rezyliencja". Czym właściwie różni się od znanej nam odporności na kryzysy?

– Rezyliencja zakłada, że zakłócenia będą się zdarzać. Istotne jest to, jak mocno uderzą w codzienne funkcjonowanie regionu, jak szybko odzyskamy sprawność i czego nauczymy się na przyszłość. Możemy mieć nowoczesny szpital, ale jego zdolność działania zależy od dostaw energii. Możemy mieć dobrze prosperujące przedsiębiorstwa, których działalność przerwie awaria infrastruktury poza ich zakładami. Te zależności pokazują, że odporność trzeba budować w całym systemie.

Jest jednak jeszcze wymiar społeczny. Podczas kryzysu ogromne znaczenie ma zaufanie. Czy ludzie wierzą komunikatom instytucji? Czy potrafią współpracować, zamiast działać w pojedynkę? Czy w sąsiedztwie znajdzie się ktoś, kto pomoże starszej osobie pozbawionej kontaktu z rodziną? To również jest rezyliencja. Można mieć znakomicie wyposażone służby, ale ich skuteczność będzie większa tam, gdzie mieszkańcy rozumieją sytuację i potrafią z nimi współdziałać.

Dlatego o odporności społecznej trzeba myśleć również w czasach spokoju. Buduje się ją przez dobre relacje, edukację i wiarygodność instytucji. W trudnym momencie korzystamy z tego, co wypracowaliśmy wcześniej.

– W ostatnich dwóch latach na ochronę ludności i obronę cywilną przeznaczono na Warmii i Mazurach blisko 400 milionów złotych. Co zostaje po tych pieniądzach?

– W 2025 roku region otrzymał 191 milionów złotych, a w bieżącym roku do dyspozycji mamy kolejne 204 miliony złotych. Za tym stoją konkretne inwestycje. Do województwa trafiło między innymi 210 agregatów dużej mocy i 60 beczkowozów. Rozbudowujemy zaplecze logistyczne i zwiększamy możliwości działania służb.

Ale chciałbym, żebyśmy patrzyli dalej niż na wartość zakupów. Sprzęt kupiony i wpisany do ewidencji jest zasobem. Bezpiecznie staje się wtedy, kiedy potrafimy go właściwie wykorzystać. Kto przewiezie agregat? Gdzie zostanie podłączony? Ile czasu to zajmie?

Powtarzam czasem, że administracja nie jest psychologiem od produkowania poczucia bezpieczeństwa. Mamy zapewniać bezpieczeństwo. Poczucie może się zmienić pod wpływem jednego niepokojącego nagłówka. Rzeczywistą gotowość można natomiast sprawdzić. Dlatego tak ważne są ćwiczenia, szkolenia i wspólne przygotowanie służb oraz mieszkańców. Potrzebujemy sprawnego systemu i ludzi, którzy potrafią z niego korzystać.

– Rząd właśnie przyjął nowy Program ochrony ludności i obrony cywilnej na lata 2027-2031, przewidujący ponad 102 miliardy złotych. Co ta perspektywa zmienia?

– Przede wszystkim pozwala planować na kilka lat. Budowa obiektów ochronnych, przygotowanie infrastruktury czy rozwijanie zaplecza medycznego wymagają czasu. Samorządy potrzebują pewności, że rozpoczęte przedsięwzięcia będzie można kontynuować.

W pierwszym okresie duże znaczenie miało wyposażenie służb i uzupełnianie braków. Teraz możemy konsekwentnie rozwijać cały system. Ważne jest to, żeby kolejne inwestycje wynikały z rozpoznanych potrzeb. Innego przygotowania wymaga Olsztyn, innego przygraniczny powiat, a jeszcze innego gmina z rozproszoną zabudową. Równolegle trzeba inwestować w kompetencje mieszkańców, bo sprawność całego systemu zależy także od ich reakcji.

Radosław Król, wojewoda warmińsko-mazurski

– W przypadku Warmii i Mazur dochodzi bliskość granicy z Rosją oraz budowa Tarczy Wschód. To obciążenie dla regionu czy również impuls rozwojowy?

– Nasze położenie wymusza szczególną odpowiedzialność, ale tworzy również nowe możliwości. W regionie stacjonują ważne jednostki wojskowe, rozwijana jest infrastruktura obronna. Te przedsięwzięcia angażują również gospodarkę.

Mamy już przedsiębiorstwa z Warmii i Mazur uczestniczące w realizacji Tarczy Wschód. Przykładem jest firma z Gralewa w powiecie działdowskim, dostarczająca elementy inżynieryjne. To pokazuje, że regionalny potencjał przemysłowy może pracować na rzecz bezpieczeństwa państwa.

Zależy mi też na tym, żeby patrzeć na infrastrukturę szerzej. Dobra droga jest potrzebna mieszkańcom i przedsiębiorcom, a w sytuacji zagrożenia może mieć znaczenie dla sprawnego przemieszczania się służb. Właśnie dlatego inwestycje publiczne warto planować z uwzględnieniem różnych potrzeb. Bezpieczeństwo powinno wspierać rozwój regionu, a rozwój zwiększać jego odporność.

– Kongres dużo miejsca poświęca samorządom. Jaką rolę mają one w budowaniu odporności społecznej i infrastrukturalnej?

– Kluczową, bo właśnie na poziomie lokalnym spotykają się potrzeby mieszkańców z możliwościami państwa. Wojewoda odpowiada za koordynację systemu regionalnego, ale jego skuteczność zależy w dużej mierze od przygotowania gmin i powiatów.

Widać już interesujące rozwiązania organizacyjne. Powiat giżycki utworzył odrębny Wydział Bezpieczeństwa i Ochrony Ludności, żeby lepiej odpowiadać na nowe obowiązki. To przykład dostosowywania struktur samorządu do zmieniających się potrzeb.

Ale równie ważne jest to, czy lokalne instytucje znają swoich mieszkańców, potrafią dotrzeć do osób wymagających pomocy i utrzymują kontakty z organizacjami społecznymi. Podczas kryzysu bardzo szybko okazuje się, jak wielką wartość mają relacje budowane przez lata. Dlatego odporność regionu jest wspólnym zadaniem administracji i lokalnych wspólnot.

– A jakie w tym wszystkim miejsce zajmują przedsiębiorcy i świata nauki?

– Bardzo ważne. W sytuacji poważnego zakłócenia potrzebujemy również zdolności produkcyjnych, sprawnej logistyki i specjalistycznej wiedzy. Przedsiębiorcy mają doświadczenie w organizacji pracy i zarządzaniu zasobami. Uczelnie kształcą kadry, których potrzebują administracja i gospodarka.

Jest jeszcze kwestia demografii. Odporność regionu zależy również od tego, czy będziemy mieli ludzi zdolnych utrzymać jego podstawowe funkcje. Dlatego rozmowa o przyszłości rynku pracy i zatrzymywaniu młodych na Warmii i Mazurach ma dla mnie również wymiar bezpieczeństwa.

Silna społeczność potrzebuje perspektyw rozwoju. Kiedy ludzie wiążą swoją przyszłość z miejscem, w którym żyją, łatwiej budować trwałe więzi i poczucie współodpowiedzialności. To kapitał społeczny, którego znaczenie często doceniamy dopiero w trudnych sytuacjach.

– Wróćmy do mieszkańców. Czy po tych wszystkich inwestycjach zwykły człowiek może po prostu poczuć się bezpiecznie?

– Chciałbym, żeby miał ku temu rzeczywiste podstawy. Niedawne treningi reagowania pokazały, jak duże znaczenie ma przygotowanie do sytuacji, z którą na co dzień się nie spotykamy.

Weźmy syreny alarmowe. Trzyminutowy modulowany dźwięk oznacza ogłoszenie alarmu. Sam sygnał mówi nam przede wszystkim: uwaga. Dopiero oficjalny komunikat wyjaśnia, co dzieje się dalej. Ważne, żeby ludzie umieli odróżnić wiarygodne informacje od plotek, które w czasie kryzysu potrafią rozprzestrzeniać się błyskawicznie.

Podobnie jest z prostym planem rodzinnym. Co robimy, jeśli nie możemy się ze sobą skontaktować? Gdzie się spotykamy? A może obok mieszka ktoś, kto będzie wtedy potrzebował naszej pomocy? Takie ustalenia zajmują kilka minut. Od nich również zaczyna się społeczna odporność.

– Czego zatem życzyłby Pan uczestnikom dziesiątej, jubileuszowej edycji Kongresu Przyszłości?

– Żeby z rozmów o przyszłości wyniknęły decyzje, które będą procentowały przez następne lata. Mamy w regionie przedsiębiorczych ludzi, dobre uczelnie i samorządy z dużym doświadczeniem. Jest ogromny potencjał do wykorzystania.

Chciałbym, żebyśmy za kilka lat mogli powiedzieć, że Warmia i Mazury stały się regionem lepiej przygotowanym na trudne sytuacje, a jednocześnie atrakcyjniejszym miejscem do życia i inwestowania, z infrastrukturą, na której można polegać, i wspólnotami, które potrafią działać razem.

Bo przyszłość regionu zależy zarówno od tego, co jesteśmy w stanie zbudować, jak i od tego, co potrafimy zrobić wspólnie.

686260TBR-A-G

eprasa.pl f67d63e84f

Szpital Powiatowy sp. z o.o. w Pasłęku zakończył historyczną inwestycję

W obliczu postępujących zmian demograficznych i starzenia się społeczeństwa kluczowym wyzwaniem dla systemów ochrony zdrowia staje się zabezpieczenie godnych, bezpiecznych i komfortowych warunków osobom przewlekle chorym oraz niesamodzielnym. Odpowiedzią na te rosnące i niezwykle pilne potrzeby mieszkańców regionu jest strategiczna inwestycja zrealizowana w Szpitalu Powiatowym sp. z o.o. w Pasłęku. Dobiegła końca zaawansowana budowa, nadbudowa i przebudowa istniejącego budynku szpitala w nowoczesny zakład opiekuńczo-leczniczy (ZOL). Ta fundamentalna inicjatywa gruntownie i bezpowrotnie odmieni lokalną mapę świadczeń medycznych. Projekt ten to nie tylko fizyczne mury, ale przede wszystkim milowy krok w stronę zapewnienia chorym kompleksowej opieki na najwyższym, europejskim poziomie.

Głównym założeniem całego przedsięwzięcia jest całkowita likwidacja barier w dostępie do stacjonarnej opieki długoterminowej w regionie. Zakłady opiekuńczo-lecznicze odgrywają specyficzną i niezastąpioną rolę w systemie – nie są klasycznymi oddziałami szpitalnymi, lecz wysoce wyspecjalizowanymi placówkami. Zapewniają całodobową opiekę, pielęgnację, kontynuację leczenia farmakologicznego oraz stałą rehabilitację osobom, które nie wymagają już intensywnej hospitalizacji, lecz nie są w stanie samodzielnie egzystować w domach.

W dotąd funkcjonującym zakładzie stacjonarnej opieki długoterminowej w pasłęckim szpitalu do dyspozycji było 30 łóżek. Dzięki realizacji niniejszego projektu baza łóżkowa została zwiększona do 60. To kluczowa zmiana, która drastycznie skróci czas oczekiwania na przyjęcie i pozwoli objąć wsparciem znacznie większą grupę potrzebujących. Co szczególnie istotne, w nowym kompleksie przewidziano również specjalne stanowiska dla osób wymagających długotrwałej terapii oddechowej przy użyciu respiratorów. Nowy obiekt tworzy bezpieczną przystań dla pacjentów z Pasłęka, powiatu elbląskiego oraz całego województwa warmińsko-mazurskiego.

Inwestycja charakteryzuje się ogromnym rozmachem architektonicznym i budowlanym. Prace obejmują kompleksową rozbudowę, nadbudowę oraz głęboką przebudowę istniejącego skrzydła szpitalnego, w tym przestrzeni po dawnym, zlikwidowanym oddziale pediatrycznym. Początkowy etap wymagał precyzyjnych ekspertyz technicznych, wzmocnienia fundamentów oraz przebudowy konstrukcji dachowej, co otworzyło drogę do stworzenia zupełnie nowej kondygnacji.

Obiekt zrealizowano w technologii budowlanej mieszanej. W większości zastosowano technologię tradycyjną (murowane bryły budynków), częściowo szkieletową (strop nadbudowy) oraz częściowo prefabrykowaną (stropy w rozbudowie). Przedsięwzięcie zlokalizowane jest w centralnej części miasta Pasłęka, pośród gęstej zabudowy śródmiejskiej. Prace prowadzone były na dotychczasowym terenie szpitala, dzięki czemu nowy obiekt idealnie wpisuje się w architekturę miasta i nie zakłóca istniejącego porządku przestrzennego, a także stylistycznie nawiązuje do ponad 150-letniego budynku szpitala.

W nowo powstałym, nowoczesnym kompleksie zaplanowano szereg udogodnień podnoszących standard opieki. Pacjenci mają do dyspozycji jasne, przestronne sale, które w pełni dostosowano do potrzeb osób z niepełnosprawnościami. W budynku wydzielono profesjonalną salę do ćwiczeń rehabilitacyjnych oraz specjalną przestrzeń przeznaczoną do prowadzenia terapii zajęciowej. Powstał również przytulny pokój dziennego pobytu, który posłuży integracji chorych oraz ułatwi komfortowe spotkania z rodzinami. Ważnym elementem inwestycji jest też zintegrowany zespół pomieszczeń przyjęć, który wyposażono w funkcjonalny, zadaszony podjazd dla karetek.

Dopełnieniem prac budowlanych był zakup najwyższej klasy wyposażenia wnętrz oraz specjalistycznego sprzętu medycznego, co gwarantuje personelowi medycznemu ergonomię pracy, a pacjentom bezwarunkowe bezpieczeństwo.

Skala i standard realizowanego projektu wymagały potężnych nakładów finansowych. Całkowita wartość inwestycji wynosi blisko 28 mln zł. Tak kosztowne zadanie nie byłoby możliwe do udźwignięcia wyłącznie przez budżet placówki medycznej czy lokalnego samorządu. Kluczem do sukcesu okazało się pozyskanie ogromnego wsparcia zewnętrznego.

Szpital Powiatowy sp. z o.o. w Pasłęku otrzymał dofinansowanie w wysokości aż 20 mln zł. Środki te pochodzą bezpośrednio z funduszy Unii Europejskiej w ramach Krajowego Planu Odbudowy i Zwiększania Odporności (KPO). Program ten w ramach komponentu D („Efektywność, dostępność i jakość systemu ochrony zdrowia", inwestycja D4.1.1) zakłada celowy rozwój opieki długoterminowej poprzez modernizację infrastruktury podmiotów leczniczych na poziomie powiatowym. Pozostałą część kwoty stanowił wkład własny szpitala oraz środki z budżetu Powiatu Elbląskiego. Formalny i całkowity okres realizacji całego przedsięwzięcia trwał od 1 października 2020 roku do 30 czerwca 2026 roku.

Budowa nowego zakładu opiekuńczo-leczniczego w Pasłęku to coś więcej niż zwykły bilans zysków, metrów kwadratowych czy zakupionego sprzętu. To przede wszystkim piękny manifest empatii, szacunku i solidarności międzypokoleniowej. Pokazuje ona, że miarą rozwoju naszej lokalnej społeczności jest to, jak dbamy o jej najsłabszych, najbardziej schorowanych i bezbronnych członków. Nowy ZOL stworzył przestrzeń, w której jesień życia oraz zmagania z przewlekłymi chorobami nie będą kojarzyć się z samotnością i bezsilnością, lecz z godnością, ciepłem i profesjonalnym wsparciem. W Pasłęku powstało miejsce, w którym zaawansowana medycyna spotyka się z prawdziwym, otwartym sercem, dając chorym i ich rodzinom bezcenny spokój oraz nadzieję na lepsze, bezpieczniejsze jutro.

426SEBS-A -G

Powiat Olsztyński inwestuje w przyszłość

Budowa bursy w Smolajnach, nowa siedziba szkoły muzycznej, hala sportowa w Olsztynku, inwestycje drogowe oraz wsparcie dla szpitali – to tylko część działań realizowanych w tym roku przez Powiat Olsztyński. Choć samorząd mierzy się z wyzwaniami związanymi z finansowaniem ochrony zdrowia i infrastruktury, konsekwentnie stawia na rozwój, który ma służyć mieszkańcom wszystkich gmin.

Największy nacisk w 2026 roku położono na edukację. Trwają trzy strategiczne przedsięwzięcia, które w najbliższych latach mają zmienić oblicze powiatowej oświaty. Zakończono pierwszy etap budowy hali sportowej przy Zespole Szkół w Olsztynku, rozpoczęła się budowa bursy w Smolajnach, a coraz bliżej realizacji jest również nowa siedziba szkoły muzycznej w Wadągu. Powiat nie ogranicza się jednak wyłącznie do inwestycji budowlanych. Szkoły korzystają z unijnych programów, dzięki którym uczniowie odbywają staże, rozwijają kompetencje cyfrowe i poznają możliwości wykorzystania sztucznej inteligencji w nauce. Jak podkreśla starosta olsztyński Andrzej Abako, inwestowanie w młode pokolenie jest dziś najważniejszym zadaniem samorządu.

– Realizujemy największe od lat projekty edukacyjne, bo wierzymy, że to właśnie młodzi ludzie będą decydować o przyszłości naszego powiatu, o przyszłości Warmii i Mazur. Chcemy, by uczyli się w nowoczesnych warunkach, zdobywali kompetencje potrzebne na rynku pracy i mieli powody, by swoją przyszłość związać z naszym regionem. Edukacja to inwestycja, która zwraca się najlepiej i najdłużej – mówi starosta Andrzej Abako.

Równolegle prowadzone są inwestycje drogowe. Powiat zarządza siecią blisko 870 kilometrów dróg i każdego roku przeznacza środki na ich modernizację, bo sprawne połączenia komunikacyjne są warunkiem rozwoju gospodarczego, w tym turystyki, oraz poprawy jakości życia mieszkańców.

Dużym wyzwaniem pozostaje natomiast ochrona zdrowia. Powiat od lat wspiera szpitale w Biskupcu i Dobrym Mieście, finansując modernizacje oddziałów, zakup sprzętu i rozwój infrastruktury. Coraz częściej jednak samorządy muszą przejmować na siebie ciężar finansowania systemu, który powinien być wspierany przez państwo. Mimo tych trudności władze powiatu patrzą w przyszłość z optymizmem. Temu służy również organizowany od dziesięciu lat Kongres Przyszłości, który stał się jedną z najważniejszych platform debaty o kierunkach rozwoju regionu. To właśnie tam spotykają się samorządowcy, przedsiębiorcy, przedstawiciele organizacji pozarządowych, naukowcy, politycy i mieszkańcy, by wspólnie rozmawiać o wyzwaniach stojących przed Warmią i Mazurami.

– Kongres Przyszłości pokazuje, że o rozwoju regionu trzeba rozmawiać wspólnie. Potrzebujemy współpracy innych samorządów, biznesu, organizacji społecznych, świata nauki i mieszkańców. Tylko wtedy możemy skutecznie odpowiadać na wyzwania demograficzne, gospodarcze i społeczne, które stoją przed Warmią i Mazurami – podkreśla starosta Andrzej Abako.

Jego zdaniem największym kapitałem powiatu olsztyńskiego są właśnie ludzie. To ich przedsiębiorczość, aktywność i zaangażowanie sprawiają, że mimo trudnej sytuacji finansowej samorząd może realizować ambitne projekty. Kierunek na kolejne lata pozostaje niezmienny: inwestować w edukację, rozwijać infrastrukturę, wzmacniać szpitale i tworzyć warunki, które pozwolą młodym mieszkańcom budować swoją przyszłość na Warmii. Dzięki temu Powiat Olsztyński nie tylko odpowiada na bieżące potrzeby mieszkańców, ale również konsekwentnie przygotowuje region na wyzwania kolejnych dekad.

www.powiat-olsztynski.pl

Powiat Olsztyński

51260TBS-A -G

eprasa.pl f67d63e84f

Warmińsko-Mazurska
Agencja Rozwoju Regionalnego S.A.
w Olsztynie

Rozwój regionu i realne wsparcie dla firm

MASZ FIRMĘ? WMARR POMOŻE CI JĄ ROZWIJAĆ

Warmińsko-Mazurska Agencja Rozwoju Regionalnego S.A. w Olsztynie od ponad 30 lat wspiera przedsiębiorców z regionu. Niezależnie od tego, czy prowadzisz małą firmę, czy rozwijasz większy biznes, tutaj możesz liczyć na konkretne wsparcie. WMARR wspiera firmy na różnych etapach rozwoju: od mikroprzedsiębiorstw po dojrzałe MŚP, pomagając im inwestować, wdrażać innowacje i zwiększać konkurencyjność.

To miejsce, do którego warto przyjść, jeśli prowadzisz firmę i chcesz ją rozwijać.

DOTACJE NA ROZWÓJ I INNOWACJE

WMARR pośredniczy w dystrybucji unijnych funduszy dla przedsiębiorców z regionu. Dzięki temu firmy mogą realizować inwestycje, wdrażać nowe technologie, rozwijać eksport czy podejmować współpracę z sektorem nauki.

Dla wielu przedsiębiorców to właśnie dotacje są impulsem do rozwoju i wejścia na wyższy poziom działalności.

POŻYCZKI – DOSTĘPNE FINANSOWANIE

Nie każdy projekt kwalifikuje się do dotacji, dlatego WMARR oferuje również niskooprocentowane pożyczki. Są one dostępne zarówno dla rozwijających się firm, jak i przedsiębiorstw będących na początku działalności.

Środki można przeznaczyć m.in. na inwestycje, cyfryzację, rozwiązania ekologiczne czy rozwój działalności. Wsparcie w zakresie OZE mogą uzyskać również inne podmioty, w tym jednostki samorządu terytorialnego, ich jednostki organizacyjne i spółki komunalne.

BEZPŁATNE DORADZTWO – TAKŻE DLA MIKROFIRM

WMARR to nie tylko finansowanie, ale także wiedza i doświadczenie ekspertów. Przedsiębiorcy mogą skorzystać z bezpłatnego doradztwa i szkoleń m.in. w zakresie:

- wdrażania innowacji i nowych technologii,
- transformacji cyfrowej,
- rozwoju eksportu i współpracy międzynarodowej,
- pozyskiwania środków zewnętrznych,
- działań związanych ze zrównoważonym rozwojem.

Co ważne, oferta ta dostępna jest również dla mikroprzedsiębiorstw, które często nie dysponują własnym zapleczem doradczym.

WSPARCIE DLA START-UPÓW

Młode firmy, działające krócej niż 3 lata, mogą skorzystać z programów inkubacji i akceleracji. To kompleksowe wsparcie obejmujące opiekę menadżera inkubacji, indywidualny plan rozwoju oraz dostęp do ekspertów z zakresu prawa, księgowości, marketingu czy technologii.

Start-upy otrzymują także pomoc w przygotowaniu i przetestowaniu prototypów oraz weryfikacji modeli biznesowych.

CYFRYZACJA I NOWE TECHNOLOGIE – WAMA EDIH

Przedsiębiorcy mogą również skorzystać z bezpłatnego wsparcia w ramach WAMA EDIH – Europejskiego Hubu Innowacji Cyfrowych.

Oferta obejmuje m.in.:

- audyty dojrzałości cyfrowej i doradztwo technologiczne,
- wsparcie w rozwoju stron internetowych i obecności online,
- doradztwo prawne w zakresie działalności w internecie,
- testowanie nowych rozwiązań przed wdrożeniem (test before invest),
- szkolenia i rozwój kompetencji cyfrowych.

To konkretna pomoc dla firm, które chcą rozwijać się technologicznie i zwiększać swoją konkurencyjność.

MIĘDZYNARODOWE WSPARCIE

WMARR działa również w ramach sieci Enterprise Europe Network, dzięki czemu przedsiębiorcy mogą korzystać z międzynarodowej bazy ofert oraz wsparcia w nawiązywaniu międzynarodowej współpracy.

PROWADZISZ FIRMĘ I CHCESZ JĄ ROZWIJAĆ?

Warto zacząć od kontaktu z WMARR. Warmińsko-Mazurska Agencja Rozwoju Regionalnego S.A.

Plac Bema 3, 10-516 Olsztyn
tel. +48 89 521 12 50
e-mail: wmarr@wmarr.olsztyn.pl

www.wmarr.olsztyn.pl

4626OTBS-A -G

eprasa.pl f67d63e84f

BANK SPÓŁDZIELCZY W SZCZYTNIE
rok zał. 1910

BIZNES ZACZYNA SIĘ OD ROZMOWY. ZAPRASZAMY DO PIERWSZEJ LIGI BIZNESU

O WIEDZY, WSPÓŁPRACY I SPOTKANIACH PRZEDSIĘBIORCÓW
ROZMAWIAMY Z **AGNIESZKĄ BUŃKO**, DYREKTOREM ODDZIAŁU W OLSZTYNIE BANKU SPÓŁDZIELCZEGO W SZCZYTNIE.

Dlaczego Bank dołączył do Pierwszej Ligi Biznesu?

Za każdą firmą stoją ludzie – ich pomysły, odważne decyzje, ale też codzienne wyzwania. Chcemy być blisko nich i wspierać ich rozwój również poprzez dostęp do wiedzy oraz wartościowych kontaktów. Pierwsza Liga Biznesu, inicjatywa Krajowego Związku Banków Spółdzielczych, doskonale temu służy. W ramach projektu zorganizujemy spotkania dla klientów biznesowych w różnych miastach na terenie działania Banku połączone z transmisjami wystąpień ekspertów. Zależy mi na tym, aby uczestnicy znaleźli tu także przestrzeń do swobodnej rozmowy o tym, co jest dla nich ważne w prowadzeniu firmy.

Kiedy i gdzie odbędzie się pierwsze spotkanie?

Zapraszam 15 października 2026 r. o godz. 9.30 do restauracji Sphinx w Szczytnie. Porozmawiamy o cyberbezpieczeństwie, suwerenności cyfrowej i sztucznej inteligencji. Partnerami spotkania będą VerdIT i Exea Data Center. To zagadnienia, które dotyczą także niewielkich firm – ich danych, codziennej pracy i bezpieczeństwa. Będzie to również okazja, aby poznać się osobiście i porozmawiać o potrzebach lokalnych przedsiębiorców. Bardzo liczę na te rozmowy.

Co przyniosą kolejne spotkania?

9 grudnia 2026 r. przyjrzymy się temu, dlaczego silne relacje są walutą współczesnego biznesu. 12 stycznia 2027 r. z udziałem rzecznika MŚP i Gdańskiej Fundacji Kształcenia Menedżerów omówimy największe błędy biznesowe z perspektywy małych i średnich przedsiębiorstw. Z kolei 15 marca zajmiemy się komunikacją w biznesie i skutecznym zarządzaniem relacjami. Ekspertką grudniowego i marcowego wydarzenia będzie dr hab. Katarzyna Bąkowicz, prof. SWPS. Wszystkie spotkania centralne rozpoczynają się o godz. 9.30.

Dlaczego warto znaleźć na nie czas w napiętym kalendarzu?

W codziennym prowadzeniu firmy nie zawsze jest z kim skonsultować pomysł czy podzielić się wątpliwością. Takie spotkania pozwalają na chwilę zatrzymać się, poszerzyć wiedzę i usłyszeć, jak inni radzą sobie z podobnymi wyzwaniami. Networking rozumiem właśnie jako poznawanie ludzi i budowanie zaufania. Czasem jedna rozmowa podsuwa rozwiązanie, a nowa znajomość przeradza się we współpracę. Chcemy stworzyć ku temu dobre warunki w życzliwej, otwartej atmosferze.

Jak dołączyć do tej inicjatywy?

Zachęcam do śledzenia profili Banku Spółdzielczego w Szczytnie w mediach społecznościowych, gdzie informujemy o miejscach poszczególnych spotkań. Szczegóły można uzyskać również w każdym oddziale Banku. Zapraszam zarówno przedsiębiorców, których już znamy, jak i tych, z którymi dopiero będziemy mieli okazję się spotkać. Proszę przyjść ze swoimi pytaniami, pomysłami i doświadczeniami. Chętnie Państwa poznam i wysłucham. Do zobaczenia!

BANK SPÓŁDZIELCZY W SZCZYTNIE rok zał. 1910
Banki Spółdzielcze Grupa BPS
Polski bank
Blisko Twojego biznesu
Rozwiązania finansowe dla firm
oferta dla firm
bsszczytno.pl/firmy
32260TBS-A -G

Ełk zmienia sposób myślenia o turystyce

Czy na Mazury można przyjechać nie tylko na urlop, ale również po to, by przez tydzień, dwa albo miesiąc pracować, żyć, a przy okazji odpoczywać? Ełk przekonuje, że tak. Miasto rozwija markę Workation, która ma wydłużyć sezon turystyczny, przyciągnąć nowych gości i stworzyć możliwości dla lokalnych przedsiębiorców. Sama idea workation, powstała z połączenia angielskich słów work (praca) i vacation (wakacje), łączy pracę zdalną z wypoczynkiem w atrakcyjnym miejscu.

Mazury od lat kojarzą się przede wszystkim z wakacyjnym wypoczynkiem, a największy ruch turystyczny przypada na kilkanaście letnich tygodni. Ełk podchodzi do tego zagadnienia z innej perspektywy. Zamiast pytać, jak przyciągnąć turystę na weekend lub tydzień urlopu, zastanawia się, co zrobić, żeby chciał zostać dłużej. Odpowiedzią jest rozwijana przez miasto marka Ełk Workation, wykorzystująca lokalne atuty: jezioro, naturę, infrastrukturę miejską oraz ofertę kulturalną, sportową i gastronomiczną.

Ełk. Praca. Jezioro. Życie

Skoro miejscem pracy może być mieszkanie, kawiarnia czy coworking, może nim być również hotel nad jeziorem. Dla cyfrowego nomady, freelancera, przedsiębiorcy czy pracownika hybrydowego pobyt nad jeziorem nie musi oznaczać rezygnacji z pracy. Może oznaczać zmianę otoczenia i rytmu dnia. Wyobraźmy sobie wrześniowy wtorek: rano kawa z widokiem na jezioro i kilka godzin pracy, potem obiad, spacer promenadą, rower albo SUP, a wieczorem koncert lub zachód słońca nad wodą. Brzmi jak urlop? Owszem. Tyle że w tym scenariuszu ktoś może być właśnie w środku tygodnia pracy.

Ełk Workation Festival

Tego lata odbyła się pierwsza edycja Ełk Workation Festival. Przez pięć dni uczestniczyło w niej niemal pół tysiąca osób. Ełk stał się miejscem spotkań przedsiębiorców, freelancerów, twórców internetowych, cyfrowych nomadów i osób zainteresowanych nowoczesnym stylem pracy. Odbyły się wykłady i warsztaty z zakresu biznesu, marketingu, AI, finansów, zdrowia i kariery. Uczestnicy poznawali blaski i cienie pracy zdalnej, a także korzystali z atrakcji, takich jak SUP, pilates, networking, spotkania z podróżnikami i koncerty.

Turysta, który nie tylko śpi w hotelu

Workation zmienia sposób patrzenia na ekonomiczne znaczenie turystyki. Gość, który zostaje na tydzień lub kilka tygodni, korzysta szerzej z miejskiej oferty. Potrzebuje miejsca do pracy, dostępu do internetu, transportu, sportu i rozrywki, a wydawane przez niego pieniądze wspierają lokalną gospodarkę. To szansa dla ełckich przedsiębiorców. Miasto nawiązuje kontakty z lokalnymi właścicielami biznesów, którzy mogą promować swoje obiekty jako „Workation friendly". Zainteresowanym zapewnia materiały promocyjne. Na stronie workation.elk.pl dostępny jest również przewodnik podpowiadający, jak dostosować obiekt do potrzeb osób pracujących zdalnie — od infrastruktury i wyposażenia po komunikację marketingową.

Dobre miejsce do pracy, dobre miejsce do życia

Czy to oznacza, że Ełk stawia wyłącznie na ludzi z zewnątrz? Oczywiście, że nie! Workation można postrzegać szerzej niż tylko jako sposób na przyciąganie turystów. To także spojrzenie na miasto jako miejsce, w którym można dobrze żyć, pracować, odpoczywać, rozwijać zainteresowania i budować relacje.

Samorząd konsekwentnie inwestuje w przestrzeń publiczną, infrastrukturę sportową i rekreacyjną, kulturę, tereny zielone, ścieżki rowerowe oraz miejsca do aktywnego spędzania czasu. Korzystają z nich przede wszystkim mieszkańcy. Dla miasta równie ważne jest to, by młody człowiek, który wyjechał na studia, po ich zakończeniu pomyślał: „W Ełku też mogę pracować, rozwijać się i dobrze żyć. Może warto wrócić?".

Miasto, do którego chce się wracać

Po Ełk Workation Festival pozostały doświadczenia, kontakty i pomysł na dalszy rozwój marki. Miasto wykorzystuje własne atuty, odpowiadając na potrzeby współczesnego turysty, który nie tylko zwiedza, ale chce doświadczać miejsca. Idea workation to odpowiedź na pytanie, jak sprawić, by goście zostawali na dłużej i stawali się częścią codziennego życia miasta. Być może właśnie tak wygląda przyszłość turystyki Ełku i Mazur.

20126EKWE-A -G

eprasa.pl f67d63e84f

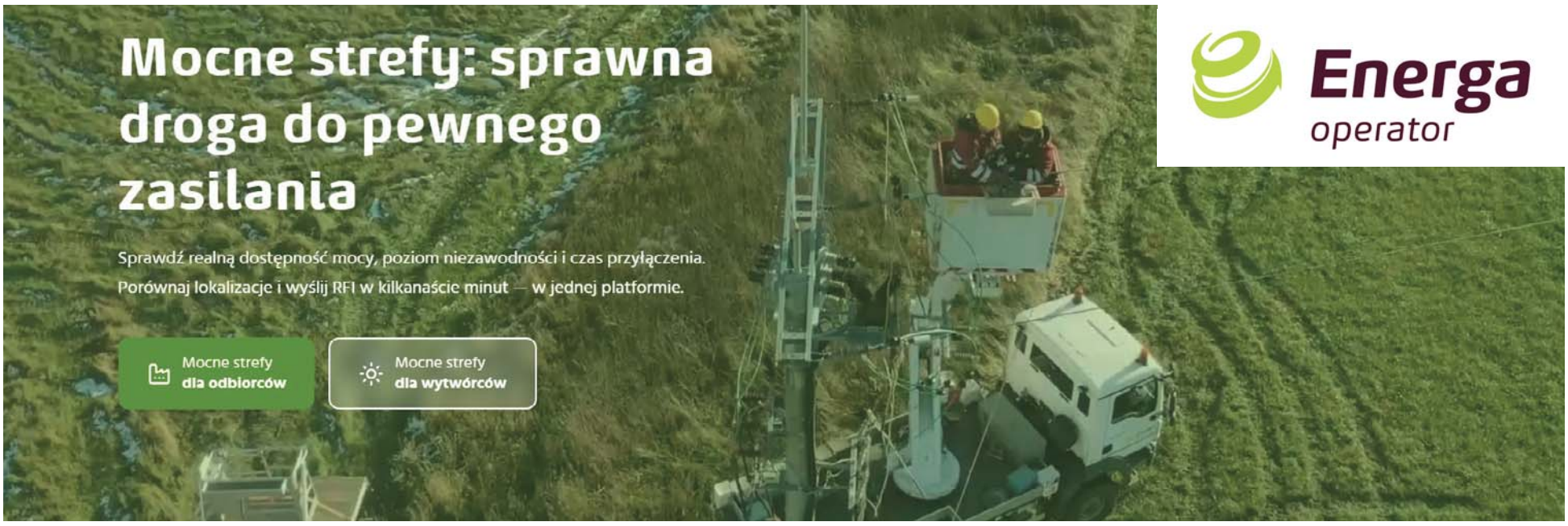

Energa operator

MOC, TERENY I ZIELONY POTENCJAŁ.

MOCNE STREFY 2.0 POKAZUJĄ INWESTYCYJNĄ SIŁĘ WARMII I MAZUR

Warmia i Mazury są zwykle kojarzone z jeziorami, turystyką i wysoką jakością środowiska naturalnego. Z punktu widzenia biznesu region ma jednak znacznie więcej do zaoferowania: dostępne tereny, rozwijającą się infrastrukturę, zaplecze specjalnych stref ekonomicznych oraz energetyczny potencjał, który może wspierać kolejne inwestycje. Nowa wersja platformy Mocne Strefy pozwala spojrzeć na te atuty łącznie i ocenić je z perspektywy konkretnego projektu.

Decyzja o lokalizacji zakładu nie zaczyna się dziś wyłącznie od znalezienia działki. Inwestor chce wiedzieć, czy jest dostępna moc, kiedy może uzyskać przyłączenie, jak pewne będzie zasilanie oraz czy otoczenie zapewnia transport, pracowników i zaplecze naukowe. Mocne Strefy łączą te elementy w jednym narzędziu.

Platforma Energi-Operatora pozwala filtrować lokalizacje według zapotrzebowania na moc, poziomu napięcia, orientacyjnego czasu przyłączenia, lokalnego udziału energii z odnawialnych źródeł oraz poziomu pewności zasilania. Dane mają charakter informacyjny i porównawczy, natomiast ostateczne parametry wynikają z indywidualnej analizy i wydanych warunków przyłączenia.

Siłą regionu jest połączenie warunków dotyczących zielonej gospodarki z już ukształtowanymi specjalizacjami. Warmia i Mazury mają rozwinięty przemysł drzewny i meblarski, rolno-spożywczy, maszynowy oraz produkcję jachtów i łodzi. Ważną rolę odgrywają również gospodarka wodna, turystyka i sektory związane z żywnością wysokiej jakości, a zaplecze Warmińsko-Mazurskiej i Suwalskiej Specjalnej Strefy Ekonomicznej wzmacnia możliwość obsługi nowych inwestycji.

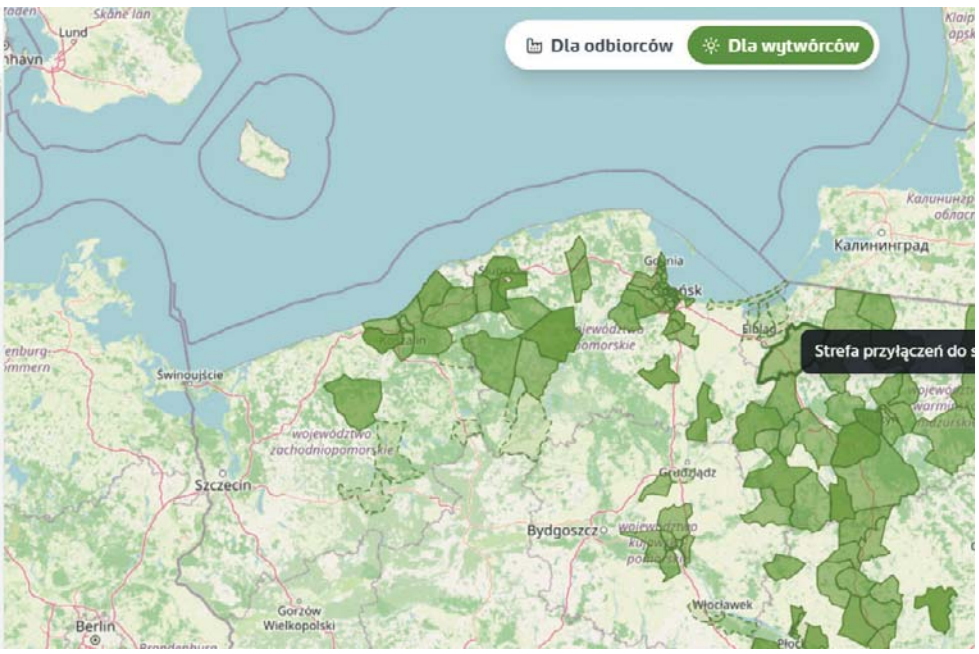

– *Mocne Strefy 2.0 łączą informacje o potencjale sieci z aktualnymi ofertami terenów inwestycyjnych i szerszym obrazem regionu. Dzięki temu inwestor może szybciej ocenić, czy dana lokalizacja odpowiada jego potrzebom energetycznym, logistycznym i biznesowym. Dla Warmii i Mazur to szansa, aby naturalne atuty regionu przełożyć na nowe miejsca pracy, rozwój lokalnych firm i większe wykorzystanie zielonej energii blisko miejsca jej wytworzenia* – mówi **Robert Świerzyński**, Prezes Zarządu Energi-Operatora S.A.

Wersja 2.0 rozwija platformę w dwóch kierunkach. Pierwszym jest nowa mapa dla wytwórców energii, przedstawiająca potencjał przyłączeniowy źródeł OZE w latach 2026-2031. Drugim jest integracja z aktualizowaną bazą terenów inwestycyjnych Polskiej Agencji Inwestycji i Handlu, dzięki której inwestor może zestawić informacje o nieruchomości z danymi Energi-Operatora dotyczącymi potencjału przyłączeniowego właściwej strefy.

Dla Warmii i Mazur to szczególnie praktyczne rozwiązanie. Baza PAIH obejmuje obecnie 25 aktywnych ofert z województwa, rozmieszczonych między innymi w rejonie Olsztyna, Elbląga, Ełku, Szczytna i Iławy. Inwestor może więc w jednym środowisku wyszukać grunt, sprawdzić możliwości sieci i szybciej wytypować lokalizacje do dalszej analizy.

Mapa pokazuje także drogi, kolej, porty, lotniska oraz informacje o wynagrodzeniach, bezrobociu, uczelniach i specjalnych strefach ekonomicznych. Pozwala to zobaczyć Warmię i Mazury nie tylko przez pryzmat walorów przyrodniczych, ale też jako otoczenie dla produkcji, logistyki, zielonych technologii i nowoczesnego przetwórstwa. Duża dostępność pomocy publicznej i obecność instytucji wspierających przedsiębiorców dodatkowo wzmacniają ofertę regionu.

Mocne Strefy 2.0 są również narzędziem dla samorządów. Pomagają ocenić, które tereny można skuteczniej promować, gdzie warto rozwijać infrastrukturę i jak prezentować potencjał gmin inwestorom za pomocą konkretnych, porównywalnych danych. Skuteczne konkurowanie o projekty wymaga bowiem współpracy operatora, lokalnych władz, stref ekonomicznych oraz instytucji wspierających biznes.

Platforma nie zastępuje formalnego procesu przyłączeniowego i nie gwarantuje uzyskania określonych parametrów. Daje jednak inwestorom, samorządom i wytwórcom wspólny punkt wyjścia, oparty na transparentnych danych i aktualizowanym obrazie możliwości regionu. Na Warmii i Mazurach może to skrócić drogę od dostępnego terenu i energii do inwestycji, która pozostaje w regionie i wzmacnia jego gospodarkę.

Sprawdź potencjał Warmii i Mazur na
mocnestrefy.pl

31260TBS-A-G

eprasa.pl f67d63e84f

#KUPUJŚWIADOMIE

PRODUKTY SPOŻYWCZE Z OZNACZENIAMI

PRODUKT POLSKI
to gwarancja, że produkt został wyprodukowany w Polsce na bazie polskich surowców.

POZNAJ DOBRĄ ŻYWNOŚĆ
informuje o wysokiej i stabilnej jakości produktu żywnościowego.

WOLNE OD GMO
gwarantują, że produkt nie zawiera organizmów genetycznie zmodyfikowanych lub że pochodzi od zwierząt, które nie były żywione paszami genetycznie zmodyfikowanymi.

PRODUKTY Z CERTYFIKATAMI UNIJNYMI

PRODUKCJA EKOLOGICZNA UE
Zamieszczany na etykietach unijny znak jakości wraz z numerem certyfikatu potwierdza, że produkt jest wolny od zanieczyszczeń, chemii i GMO oraz wytworzony z dbałością o środowisko naturalne ze szczególnym uwzględnieniem łączenia przyjaznych środowisku praktyk gospodarowania, wspomagania wysokiego stopnia różnorodności biologicznej, wykorzystywania naturalnych procesów oraz zapewniania właściwego dobrostanu zwierząt.

CHRONIONA NAZWA POCHODZENIA
Znak jakości przyznawany produktowi nawiązuje do miejsca, w którym jest wytwarzany i podkreśla jego związek z danym regionem geograficznym. Wszystkie surowce potrzebne do wytworzenia tego produktu pochodzą z określonego obszaru geograficznego oraz wszystkie fazy wytwarzania odbywają się na tym obszarze.

CHRONIONE OZNACZENIE GEOGRAFICZNE
Znak jakości przyznawany produktowi regionalnemu wyjątkowej jakości, o nazwie nawiązującej do miejsca, w którym jest wytwarzany i podkreślającej jego związek z tym miejscem. Przynajmniej jeden z etapów powstawania produktu musi przebiegać na obszarze, do którego odnosi się nazwa produktu.

GWARANTOWANA TRADYCYJNA SPECJALNOŚĆ
Znak jakości przyznawany produktowi noszącemu tradycyjną nazwę, odnoszącą się do jego specyficznego charakteru lub tradycyjnie stosowaną dla tego produktu. Produkt musi być wytwarzany z tradycyjnych surowców, według tradycyjnej, przekazywanej z pokolenia na pokolenie receptury lub tradycyjnymi metodami.

PRODUKTY CERTYFIKOWANE W RAMACH KRAJOWYCH SYSTEMÓW JAKOŚCI

QAFP QUALITY ASSURANCE FOR FOOD PRODUCTS
System gwarantowanej jakości żywności zwraca uwagę na dobrostan zwierząt, zdrowie konsumentów i jakość kulinarną mięsa. Obejmuje kulinarne mięso wieprzowe, tusze i elementy z kurczaka i indyka, a także wędliny drobiowe i wieprzowo-wołowe.

Wołowina z ras mięsnych
Wołowina z ras mlecznych

QMP QUALITY MEAT PROGRAM
System gwarantowanej jakości mięsa wołowego kładzie nacisk na wysokie standardy dobrostanu zwierząt. To gwarancja sprawdzonego źródła pochodzenia mięsa, miękkiej i delikatnej wołowiny, a także doskonałego smaku.

JAKOŚĆ TRADYCJA
System jakości służący wyróżnianiu produktów tradycyjnych wysokiej jakości, które posiadają co najmniej 50-letnią historię wytwarzania.

Dowiedz się więcej na: www.kupujswiadomie.gov.pl

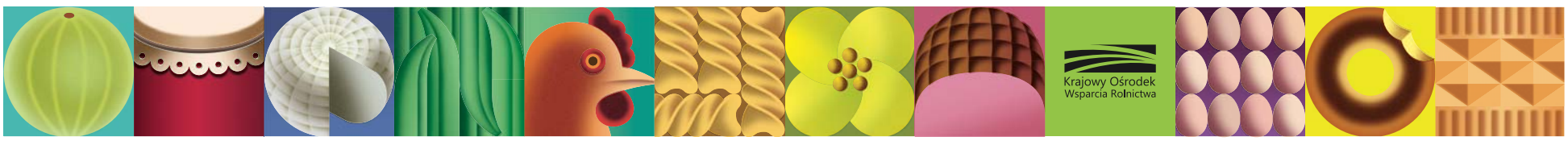

45260TBS-B -G

OD POMYSŁU DO GOTOWEGO PROJEKTU
W RESZLU PRZYSZŁOŚĆ NABIERA KSZTAŁTÓW!

Czy można nauczyć się projektowania 3D, samodzielnie zaprogramować ploter CNC, odnowić stary mebel albo odkryć w sobie talent do pracy z drewnem, i to zupełnie za darmo? W Reszlu udowadniają, że można! Branżowe Centrum Umiejętności otwiera drzwi do świata nowoczesnych technologii, kreatywności i praktycznych umiejętności. Co najważniejsze, nie pyta o wiek, ale o chęć do nauki.

„Nasze Branżowe Centrum Umiejętności to wyjątkowe miejsce na mapie województwa warmińsko-mazurskiego, jedyna tego rodzaju innowacyjna jednostka szkoleniowa skupiona na branży meblarskiej. Działamy przy Zespole Szkół im. M. Rataja w Reszlu i łączymy edukację z praktyką. Kształcimy specjalistów, którzy chcą rozwijać swoje umiejętności i poszerzać możliwości zawodowe, a także osoby spoza branży, które chcą zdobyć nowe kwalifikacje zawodowe”.
Starosta Kętrzyński
dr Michał Kochanowski.

Wyobraź sobie miejsce, w którym tradycyjne rzemiosło spotyka się z technologią przyszłości, gdzie stary mebel zyskuje drugie życie, a pomysł naszkicowany na kartce zamienia się w projekt komputerowy, a następnie w gotowy produkt. Takie miejsce istnieje naprawdę – w samym sercu Warmii i Mazur, w Reszlu.

Branżowe Centrum Umiejętności w dziedzinie Przemysłu Meblarskiego to przestrzeń dla ludzi z pasją, pomysłami i ambicjami, dla tych, którzy chcą zdobyć nowe kwalifikacje, rozwinąć umiejętności zawodowe lub po prostu spróbować czegoś nowego.

NIE MUSISZ BYĆ FACHOWCEM, ŻEBY ZACZĄĆ!

BCU oferuje bezpłatne szkolenia z projektowania komputerowego, modelowania 3D, programowania i obsługi ploterów frezujących CNC oraz renowacji i konserwacji mebli. Uczestnicy poznają specjalistyczne oprogramowanie, m.in. Autodesk Fusion, i zdobywają umiejętności, które mogą wykorzystać w pracy lub rozwijaniu własnych pasji.

Nie trzeba mieć doświadczenia ani własnego warsztatu. Wystarczy ciekawość i chęć działania!

Centrum zaprasza młodzież, studentów, nauczycieli, osoby pracujące, seniorów i wszystkich, którzy chcą nauczyć się czegoś nowego.

ROZWIJAMY NIE TYLKO PASJE, ALE I BIZNES!

BCU to również partner przedsiębiorców. Organizuje szkolenia dla zespołów specjalistów, którzy chcą pogłębiać wiedzę z zakresu projektowania, technologii CAD/CAM oraz programowania i obsługi maszyn CNC.

Programy szkoleń mogą być dostosowane do potrzeb firm i poziomu zaawansowania uczestników. To szansa na rozwój kompetencji pracowników, poznanie nowych rozwiązań i zwiększenie konkurencyjności przedsiębiorstw.

TU WIEDZA ZAMIENIA SIĘ W PRAKTYKĘ!

Nowoczesne pracownie, profesjonalne maszyny CNC, systemy laserowe, drukarki 3D i specjalistyczne oprogramowanie sprawiają, że uczestnicy nie tylko poznają teorię, ale przede wszystkim działają, projektują i eksperymentują.

Dotychczas w Centrum zrealizowano 32 szkolenia dla 255 uczestników. BCU współpracuje z przedsiębiorcami, uczelniami i organizacjami branżowymi, łącząc świat edukacji z rzeczywistymi potrzebami rynku pracy.

NIE MUSISZ WYJEŻDŻAĆ Z WARMII I MAZUR, BY ZDOBYWAĆ KOMPETENCJE PRZYSZŁOŚCI!

Niezależnie od tego, czy marzysz o stworzeniu własnego projektu, chcesz zmienić zawodową drogę, czy rozwinąć umiejętności całego zespołu, BCU w Reszlu czeka właśnie na Ciebie.

SZKOLENIA SĄ BEZPŁATNE, MOŻLIWOŚCI – NIEOGRANICZONE!

Projekt „Utworzenie i wsparcie funkcjonowania 120 branżowych centrów umiejętności (BCU), realizujących koncepcję centrów doskonałości zawodowej (CoVEs)” realizowany jest w ramach Krajowego Planu Odbudowy i Zwiększania Odporności, komponentu A „Odporność i konkurencyjność gospodarki”, jako inwestycja A3.1.1. Wsparcie rozwoju nowoczesnego kształcenia zawodowego, szkolnictwa wyższego oraz uczenia się przez całe życie.

Wartość dofinansowania projektu:
11 151 498,43 zł
Okres realizacji projektu:
01.12.2023 r.-30.06.2026 r.
Branżowe Centrum Umiejętności w Reszlu
ul. Wojska Polskiego 3A, Reszel
tel. 887 510 040
www.bcu-reszel.pl

11726KEWK-A -G

eprasa.pl f67d63e84f

ARiMR

ARiMR udostępnia kolejne możliwości wsparcia

Dobrostan zwierząt, rekompensaty za zakup nawozów i paliwa, pomoc dla pszczelarzy oraz promocja żywności wysokiej jakości – jesień 2026 r. przynosi rolnikom kolejne programy finansowane w ramach Planu strategicznego dla WPR 2023-2027.

Jesień to dla rolników nie tylko czas intensywnych prac polowych i przygotowań gospodarstw do zimy. To również okres kolejnych naborów organizowanych przez Agencję Restrukturyzacji i Modernizacji Rolnictwa. W październiku i listopadzie 2026 r. producenci rolni, hodowcy, pszczelarze oraz grupy producentów mogą korzystać z różnych form pomocy. Wśród nich znalazły się m.in. inwestycje poprawiające dobrostan bydła i świń, wsparcie do zakupionych nawozów i oleju napędowego, działania skierowane do sektora pszczelarskiego oraz dofinansowanie promocji żywności wytwarzanej w ramach systemów jakości.

INWESTYCJE W DOBROSTAN BYDŁA I ŚWIŃ – WNIOSKI OD 7 PAŹDZIERNIKA

Rolnicy mogą ubiegać się o wsparcie od 7 października do 6 listopada 2026 r. Program finansowany jest z budżetu Planu strategicznego dla Wspólnej Polityki Rolnej na lata 2023-2027. Pomoc skierowana jest do rolników – osób zarówno fizycznych, jak i prawnych oraz jednostek organizacyjnych nieposiadających osobowości prawnej. Z programu mogą korzystać również wspólnicy spółki cywilnej prowadzący działalność rolniczą w ramach tej spółki.

Podstawowym warunkiem jest prowadzenie produkcji trzody chlewnej lub bydła przez co najmniej 12 miesięcy poprzedzających miesiąc, w którym został ogłoszony nabór. Gospodarstwo musi również utrzymywać co najmniej 5 DJP, czyli dużych jednostek przeliczeniowych, odrębnie dla każdego gatunku zwierząt objętego inwestycją. Liczbę DJP można ustalić za pomocą specjalnego kalkulatora przygotowanego przez ARiMR.

Na co można otrzymać pieniądze? Przede wszystkim na inwestycje, które realnie poprawiają warunki utrzymywania zwierząt. W przypadku bydła pomoc może dotyczyć m.in. zapewnienia dostępu do środowiska zewnętrznego, poprawy zdrowotności czy ograniczenia stresu termicznego. W przypadku bydła i świń wsparcie może być przeznaczone także na rozwiązania ograniczające skutki wysokich temperatur.

Dofinansowanie ma formę refundacji i może pokryć do 65 proc. kosztów kwalifikowalnych. Maksymalna kwota pomocy wynosi 150 tys. zł, natomiast minimalna wysokość refundacji musi przekraczać 20 tys. zł. Rolnik może również otrzymać zaliczkę w wysokości do 50 proc. przyznanej pomocy, ale o jej wypłatę trzeba wystąpić już na etapie składania wniosku.

Ważna jest jeszcze jedna zasada: inwestycja nie może rozpocząć się przed dniem złożenia wniosku o przyznanie pomocy. Warto więc najpierw dopełnić formalności, a dopiero później rozpoczynać realizację przedsięwzięcia. W tym naborze na poprawę dobrostanu zwierząt przeznaczono ponad 167 mln zł.

REKOMPENSATA ZA ZAKUP NAWOZÓW I PALIWA

Równolegle trwa nabór pomocy dla rolników, którzy w związku z kryzysem na Bliskim Wschodzie ponieśli straty. **Od 1 do 23 października 2026 r. mogą oni ubiegać się o dofinansowanie kosztów zakupu nawozów oraz oleju napędowego wykorzystanego do produkcji rolnej.** Pomoc obejmuje zakupy dokonane od 1 marca do 31 sierpnia 2026 r. Wniosek można złożyć na jednym formularzu – o dopłatę zarówno do nawozów, jak i paliwa albo o oba rodzaje wsparcia jednocześnie.

Zainteresowanie programem jest duże. **Według danych ARiMR z 6 października 2026 r. do godziny 17.00 wpłynęło już około 70,5 tys. wniosków.** Z tej liczby około 31,7 tys. dotyczyło wsparcia do zakupionych nawozów, a blisko 38,8 tys. – pomocy do zakupionego oleju napędowego. To ważne przypomnienie dla rolników, którzy spełniają warunki programu, aby nie odkładać złożenia dokumentów na ostatnie dni. Wnioski przyjmowane są wyłącznie drogą elektroniczną za pośrednictwem Portalu Rolnika.

WIĘCEJ MOŻLIWOŚCI DLA PSZCZELARZY

Kolejny jesienny nabór skierowany jest do sektora pszczelarskiego. **Od 23 października do 27 listopada 2026 r. o pomoc będą mogli ubiegać się pszczelarze, organizacje pszczelarskie, jednostki doradztwa rolniczego oraz jednostki naukowo-badawcze.** Jest to już piąty nabór finansowany z budżetu Planu strategicznego dla WPR 2023-2027. Wnioski będą przyjmowane wyłącznie za pośrednictwem Platformy Usług Elektronicznych ARiMR.

Tegoroczny nabór przynosi także **kilka istotnych zmian w zasadach przyznawania wsparcia**. Jedna z najważniejszych dotyczy walki z warrozą. W ramach interwencji I.6.3 będzie można ubiegać się o pomoc na zakup weterynaryjnych produktów leczniczych przeznaczonych do zwalczania tej choroby, w tym preparatów dostępnych bez recepty weterynaryjnej, czyli produktów oznaczonych kategorią OTC.

Zmieniły się również zasady dotyczące inwestycji w gospodarstwach pasiecznych i ich modernizacji. Rozszerzono katalog sprzętu, maszyn i urządzeń, których zakup może zostać objęty refundacją. Wśród nowych pozycji znalazły się m.in. prasy i wirówki do wosku, sterylizatory, myjki, urządzenia do pozyskiwania propolisu oraz linie do wirowania miodu. Zmiany objęły także szkolenia pszczelarskie. Zwiększono maksymalne stawki kosztów kwalifikowalnych m.in. w przypadku wynajmu pomieszczeń, materiałów szkoleniowych, wynagrodzeń wykładowców oraz wyżywienia uczestników. W przypadku wyżywienia maksymalna kwota refundowana wzrosła z 60 do 65 zł za osobodzień. Istotną zmianą jest również możliwość uczestniczenia przez pszczelarza – a także osobę, która zadeklaruje zamiar rozpoczęcia utrzymywania pszczół i wystąpienia o wpis do rejestru – w szkoleniach organizowanych przez więcej niż jedną organizację lub jednostkę doradztwa rolniczego.

Pomoc dla sektora pszczelarskiego obejmuje szeroki zakres działań: od podnoszenia wiedzy i modernizacji gospodarstw pasiecznych przez walkę z warrozą i ułatwienie prowadzenia gospodarki wędrownej po odbudowę i poprawę wartości użytkowej pszczół. Wsparcie obejmuje także działalność naukowo-badawczą oraz badanie jakości handlowej miodu i identyfikację miodów odmianowych.

PROMOCJA ŻYWNOŚCI WYSOKIEJ JAKOŚCI

Na kolejną możliwość wsparcia powinny zwrócić uwagę grupy producentów rolnych. **Od 22 października do 7 grudnia 2026 r. będą one mogły składać wnioski w ramach interwencji 13.3 „Promowanie, informowanie i marketing dotyczący żywności wytwarzanej w ramach systemów jakości żywności".**

Program ma pomóc producentom nie tylko wytwarzać wysokiej jakości żywność, ale również skuteczniej informować o jej walorach i docierać z ofertą do konsumentów. Ze wsparcia mogą korzystać grupy producentów rolnych działające w określonych formach organizacyjno-prawnych, które wytwarzają produkty rolne lub środki spożywcze przeznaczone bezpośrednio albo po przetworzeniu do spożycia przez ludzi, w ramach unijnych i krajowych systemów jakości żywności. Pomoc ma formę refundacji do 70 proc. kosztów kwalifikowalnych związanych bezpośrednio z realizacją operacji. Koszty mogą być ponoszone od dnia złożenia wniosku o przyznanie pomocy. **Łączna wartość kosztów kwalifikowalnych jednej operacji nie może przekroczyć 2,5 mln zł, natomiast maksymalna kwota przyznanego wsparcia wynosi 1,75 mln zł.** Limit środków przeznaczonych na ten nabór to 147,15 mln zł.

WARTO SPRAWDZAĆ TERMINY I SKŁADAĆ WNIOSKI ELEKTRONICZNIE

Jesienny harmonogram pokazuje, że możliwości uzyskania wsparcia jest wiele, ale każdy program ma własne zasady, terminy i wymagania. Jeśli chodzi o rolników, szczególnie istotne jest pilnowanie dat zakończenia naborów oraz prawidłowe przygotowanie dokumentów. W przypadku opisanych programów ARiMR stawia na obsługę elektroniczną. Wnioski dotyczące inwestycji poprawiających dobrostan bydła i świń oraz dofinansowania do zakupionych nawozów i paliwa składane są za pośrednictwem Portalu Rolnika. Z kolei wnioski w ramach działań odnoszących się do sektora pszczelarskiego i promocji żywności wysokiej jakości będą przyjmowane za pośrednictwem Platformy Usług Elektronicznych ARiMR.

Szczegółowe informacje o naborach, warunkach przyznawania pomocy, wymaganych dokumentach oraz sposobie składania wniosków są dostępne na stronie internetowej Agencji Restrukturyzacji i Modernizacji Rolnictwa: www.gov.pl/web/arimr i w oddziałach regionalnych oraz biurach powiatowych.

44260TBS-A -G

eprasa.pl f67d63e84f

Z.U.T.H
WISOWATY
Ełk, ul. Towarowa 13
kom. 603 912 433

- roboty ziemne
- roboty budowlane
- naprawa przewodów hydraulicznych
- sprzedaż gazów technicznych
- usługi dźwigowe
- usługi tartaczne

tel. 603 912 452

www.wisowaty.pl

20226EKWE-A-G

NOWE SAMOCHODY ORAZ POROZUMIENIE Z PRACODAWCĄ WZBOGACĄ KSZTAŁCENIE CKZ

POWIAT EŁCKI

Nowoczesna baza dydaktyczna i współpraca z pracodawcami to dwa ważne elementy rozwijania kształcenia zawodowego. W ostatnim czasie Centrum Kształcenia Zawodowego w Ełku wzbogaciło się o dwa samochody, które będą wykorzystywane podczas zajęć praktycznych, a także podpisało porozumienie z firmą CEZAR dotyczące kształcenia uczniów w zawodzie technika mechanika.

Dwa nowe samochody: Nissan Qashqai i Nissan X-Trail trafiły do Centrum Kształcenia Zawodowego w Ełku przy okazji konferencji „Partnerstwo dla przyszłości nowoczesnego kształcenia zawodowego". Pojazdy o łącznej wartości około 450 tysięcy złotych będą służyć jako pomoce dydaktyczne podczas praktycznej nauki zawodu, przede wszystkim w kształceniu związanym z branżą motoryzacyjną.

Przekazanie samochodów było jednym z najważniejszych punktów spotkania, w którym uczestniczyli przedstawiciele edukacji, samorządu, pracodawców i instytucji współpracujących z placówką. Podczas wydarzenia zaprezentowano również bazę dydaktyczną CKZ, pracownie oraz rozwiązania wykorzystywane podczas zajęć praktycznych. Rozmawiano o dalszym rozwoju kształcenia zawodowego i potrzebach lokalnego rynku pracy.

Nowe pojazdy pozwolą uczniom pracować z wyposażeniem odpowiadającym współczesnym rozwiązaniom stosowanym w motoryzacji. Dzięki temu młodzież będzie mogła rozwijać nie tylko wiedzę, ale także umiejętności potrzebne w przyszłej pracy.

Kolejnym elementem rozwijania praktycznego wymiaru kształcenia jest porozumienie zawarte przez CKZ z firmą CEZAR. Dzięki współpracy uczniowie kształcący się w zawodzie technika mechanika będą zdobywać doświadczenie również bezpośrednio w zakładzie produkcyjnym.

Nauka będzie odbywać się w trzech uzupełniających się miejscach: podczas zajęć teoretycznych w szkole, zajęć praktycznych w pracowniach CKZ oraz w zakładzie produkcyjnym pracodawcy. Podczas zajęć młodzież będzie poznawać procesy produkcyjne, nowoczesne technologie oraz zasady funkcjonowania zakładu pracy.

Taka forma współpracy pozwala rozwijać kompetencje, które trudno zdobyć wyłącznie w szkolnej pracowni, m.in. samodzielność, odpowiedzialność, komunikację, pracę zespołową i umiejętność rozwiązywania problemów. Zdobyte doświadczenie może ułatwić młodym ludziom wejście na rynek pracy, a dla części uczniów stać się także początkiem dalszej kariery zawodowej.

Oba przedsięwzięcia pokazują, że współczesne kształcenie zawodowe opiera się nie tylko na wiedzy przekazywanej w szkole, ale również na możliwości pracy z nowoczesnym wyposażeniem i poznawaniu rzeczywistych warunków pracy. Współpraca szkoły, samorządu i pracodawców pozwala lepiej odpowiadać na potrzeby młodzieży oraz lokalnego rynku pracy.

POWSTAŁY KOLEJNE MIEJSCA SPOTKAŃ

Cztery nowe miejsca wypoczynku i rekreacji powstały w ramach projektu „Miejsca spotkań w każdej gminie powiatu ełckiego". Z nowych inwestycji mogą już korzystać mieszkańcy Zdunek, Piętek, Prostek i Łaśmiad.

W Zdunkach w gminie Ełk oraz w Piętkach w gminie Kalinowo powstały wiaty rekreacyjne, które będą służyć mieszkańcom jako miejsca spotkań, wypoczynku i integracji. W Prostkach otwarto plac zabaw, dzięki któremu dzieci zyskały nową przestrzeń do zabawy, natomiast

w Łaśmiadach w gminie Stare Juchy powstała siłownia zewnętrzna.

Projekt „Miejsca spotkań w każdej gminie powiatu ełckiego" jest realizowany przez Powiat Ełcki we współpracy z samorządami gminnymi. Jego celem jest tworzenie i poprawa miejsc, które sprzyjają aktywnemu spędzaniu czasu, integracji mieszkańców oraz budowaniu lokalnej wspólnoty.

Na realizację projektu Powiat Ełcki przeznacza co roku 60 tysięcy złotych – po 15 tysięcy złotych dla każdej z czterech gmin wiejskich powiatu ełckiego. Do tych środków gminy dokładają własne pieniądze, dzięki czemu możliwa jest realizacja kolejnych przedsięwzięć odpowiadających na potrzeby lokalnych społeczności.

20326EKWE-A -G

eprasa.pl f67d63e84f

PRZYSZŁOŚĆ NALEŻY DO ŚWIADOMYCH OBYWATELI I OBYWATELEK

Współczesny świat stawia przed młodymi ludźmi różnorodne wyzwania. Cyberprzemoc, hejt w mediach społecznościowych, dezinformacja oraz ciągła presja cyfrowej obecności to codzienność uczniów szkół ponadpodstawowych. Przemoc rówieśnicza rzadko kończy się dziś wraz z ostatnim szkolnym dzwonkiem – niezwykle często przenosi się do wirtualnej przestrzeni, towarzysząc młodym ludziom na ekranach smartfonów przez całą dobę. W odpowiedzi na te rosnące wyzwania pierwsze dni października w powiecie bartoszyckim upłynęły pod znakiem intensywnych działań profilaktyczno-wychowawczych, edukacji obywatelskiej i budowania odporności psychicznej. Ukoronowaniem szeroko zakrojonego programu stały się dwa duże wydarzenia: interaktywne warsztaty profilaktyczne oraz Forum Młodzieżowe „Moc, Prawo, Szacunek".

Edukacja, prawo i siła spokoju

Głównym punktem całego przedsięwzięcia było Forum Młodzieżowe „Moc, Prawo, Szacunek", które odbyło się w hali sportowej Zespołu Szkół Ponadpodstawowych nr 1 w Bartoszycach. Wydarzenie połączyło w sobie wiedzę prawną, edukację obywatelską oraz dbałość o dobrostan młodych ludzi.

Oficjalnego otwarcia Forum dokonał Paweł Wójcik, Wicestarosta Powiatu Bartoszyckiego, który w swoim przemówieniu podkreślił strategiczny wymiar inwestowania w młodych ludzi. – Inwestycja w młodzież i jej edukację obywatelską to inwestycja w przyszłość naszego powiatu. Zależy nam na tym, aby młodzi ludzie czuli się tu jak u siebie, znali swoje prawa, potrafili reagować na negatywne zjawiska, takie jak hejt, i nie bali się brać odpowiedzialności za własne inicjatywy. Forum „Moc, Prawo, Szacunek" to podsumowanie tej drogi i dowód na to, jak wielki potencjał tkwi w naszych uczniach i uczennicach – zaznaczył Wicestarosta Paweł Wójcik.

Od pomysłu do działania

Pierwszy blok tematyczny Forum udowodnił, że młodzież z powiatu bartoszyckiego posiada nie tylko wiedzę, ale przede wszystkim sprawczość. Panel „Od pomysłu do działania" poświęcono prezentacji młodzieżowych projektów, które zostały zrealizowane w lokalnych szkołach w ciągu ostatniego roku. Pokazano konkretne inicjatywy, które zmieniły szkolne otoczenie i zintegrowały uczniów. Panel ten był owocem modelowej, trójstronnej współpracy – partnerstwa samorządu powiatu bartoszyckiego, szkół ponadpodstawowych oraz stowarzyszenia LO-Fan.

Ogromnym zainteresowaniem zgromadzonej młodzieży cieszyło się wystąpienie prawnika Marcina Kruszewskiego, znanego w całej Polsce dzięki kanałowi „Prawo Marcina". W swoim wystąpieniu poruszył temat: „Jak prawo pomaga walczyć z hejtem". Kruszewski w przystępny sposób wyjaśnił młodzieży, gdzie przebiega prawna granica wolności wypowiedzi oraz jakie konkretne paragrafy i narzędzia chronią obywateli przed mową nienawiści w sieci oraz w codziennym życiu. Uświadomił słuchaczom, że anonimowość w internecie jest jedynie iluzją, a wyzwiska czy nękanie w sieci niosą za sobą jak najbardziej realne konsekwencje prawne.

Siła spokoju i praca z emocjami

Druga część Forum przeniosła akcent na zdrowie fizyczne i odporność psychiczną. W panelu zatytułowanym „Siła spokoju" wystąpił twórca z inicjatywy Moc z Żywiołów Rafał Czerniewski – certyfikowany trener oddechu, przygotowania motorycznego oraz instruktor karate i samoobrony. Prowadzący zaprezentował młodzieży, jak świadoma praca z oddechem oraz regularna aktywność fizyczna przekładają się na kontrolę nad stresującymi sytuacjami. Uczestnicy dowiedzieli się, jak budować pewność siebie, opanowanie i wewnętrzny spokój, które są kluczowe w opieraniu się presji rówieśniczej czy atakom agresji.

Warsztaty z profilaktyki i higieny cyfrowej

W cykl działań wpisały się również interaktywne warsztaty profilaktyczno-wychowawcze *„Nie hejtuję. Nie udostępniam przemocy. Nie jestem obojętny. Reaguję"*. Uczestniczyła w nich młodzież z czterech szkół ponadpodstawowych z Bartoszyc oraz Górowa Iławeckiego.

Twórca „Prawa Marcina" o granicach wolności słowa

Fot. Starostwo Powiatowe w Bartoszycach

Panel dyskusyjny z młodzieżą uczestniczącą w projektach obywatelskich

Spotkania te zgodne są z kierunkami współczesnej polityki oświatowej, która stawia na budowanie odporności społecznej, profilaktykę zdrowia psychicznego oraz promowanie szeroko rozumianej higieny cyfrowej. Głównym prelegentem był Mateusz Puchowski, znany młodzieży jako „Pan Terapeuta" – certyfikowany psychoterapeuta uzależnień. Głównym celem warsztatów było podniesienie świadomości uczniów w zakresie przeciwdziałania agresji rówieśniczej i cyberprzemocy. – Zwieńczeniem tej części działań był symboliczny Niebieski Marsz przeciw Przemocy – mówi Zbigniew Pietrzak, Naczelnik Wydziału Oświaty, Promocji i Polityki Społecznej. – Uczniowie bartoszyckich szkół przemaszerowali ulicami, niosąc jasny przekaz dla całej lokalnej społeczności: brak zgody na agresję, hejt i obojętność.

226LWGG-A -G

eprasa.pl f67d63e84f

BRANIEWO. POŁOŻENIE ZNÓW STAJE SIĘ ATUTEM

Przez lata graniczne położenie było dla Braniewa przede wszystkim logistycznym wyzwaniem. Dziś ta sama geografia zaczyna działać na korzyść miasta. Obecność wojska, rosnące znaczenie północno-wschodniej Polski dla bezpieczeństwa państwa i rozwój przemysłu obronnego sprawiają, że niewielkie warmińskie miasto znalazło się w centrum procesów znacznie większych niż ono samo.

Jednym z najbardziej widocznych sygnałów tej zmiany jest podpisane niedawno porozumienie Miasta Braniewo z Hanwha Aerospace Europe. Nie jest ono przypadkowe.

W Braniewie stacjonuje 9. Braniewska Brygada Kawalerii Pancernej, na wyposażeniu której znajdują się między innymi armatohaubice K9 produkowane przez południowokoreański koncern. Miasto funkcjonuje więc w miejscu, gdzie spotykają się dziś trzy środowiska: samorząd, wojsko i przemysł obronny.

Pierwsze ustalenia dotyczą konkretnych przedsięwzięć w obszarze edukacji, kultury i sportu. W dalszej perspektywie pojawia się jednak temat znacznie poważniejszy: przygotowanie przyszłych kadr, współpraca z lokalnym biznesem i szukanie dla Braniewa miejsca w otoczeniu rozwijającego się sektora obronnego.

NIE TYLKO WOJSKO

Przemysł obronny to nie tylko sprzęt trafiający do jednostek wojskowych. Za każdą dużą inwestycją stoją specjaliści, serwis, logistyka, szkolnictwo, usługi i sieć przedsiębiorców.

Dla miasta takiego jak Braniewo właśnie w tym może być prawdziwa wartość nowej sytuacji. Nie chodzi o to, by z dnia na dzień stać się ośrodkiem przemysłowym. Chodzi raczej o wykorzystanie istniejącej rzeczywistości: silnego garnizonu, położenia, instytucji, lokalnego zaplecza i dołożenie do tego nowych kompetencji. W Braniewie takie myślenie ma zresztą historyczny precedens.

MIASTO, KTÓRE POTRAFIŁO BYĆ WIĘKSZE NIŻ JEGO ROZMIAR

W 1565 roku kardynał Stanisław Hozjusz założył w Braniewie Collegium Hosianum, pierwszą szkołę jezuicką na ziemiach polskich, która przez kolejne stulecia uczyniła miasto ważnym ośrodkiem edukacji i życia intelektualnego.

To właśnie w Braniewie w XIX wieku pracował Karl Weierstrass, jeden z najwybitniejszych matematyków swojej epoki. Profesorem i rektorem braniewskiego Lyceum Hosianum był później Wilhelm Killing, którego badania odegrały istotną rolę w rozwoju współczesnej algebry. W Braniewie dorastał również Konrad Zuse, prekursor informatyki i konstruktor programowalnych maszyn liczących.

Nie chodzi oczywiście o budowanie prostych analogii między tamtym Braniewem a dzisiejszym. Warto jednak zauważyć pewną prawidłowość: **znaczenie miasta rosło wtedy, gdy potrafiło korzystać z kontaktów, wiedzy i swojego miejsca na mapie.**

Dziś mapa ponownie odgrywa pierwszoplanową rolę. Braniewo leży blisko granicy państwa, jest ważnym garnizonem, a północno-wschodnia Polska staje się jednym z kluczowych obszarów wzmacniania bezpieczeństwa kraju. To zmienia sposób patrzenia na miasto, także z zewnątrz.

HISTORIA SPOTYKA PRZYSZŁOŚĆ

Symbolicznie dzieje się to w roku szczególnym dla całej Warmii. W 2026 roku mija 560 lat od przyłączenia Warmii do Polski. 29 października przy Wieży Bramnej w Braniewie (pierwszej stolicy Warmii) zostanie odsłonięta pamiątkowa tablica poświęcona tej rocznicy. W mieście odbywa się już cykl wydarzeń związanych z jubileuszem, w tym Dni Warmińskie organizowane we wszystkich jednostkach oświatowych.

Historia i współczesność spotykają się więc w Braniewie w szczególnym momencie.

Z jednej strony miasto przypomina o 560 latach swojej polskiej i warmińskiej historii. Z drugiej musi odpowiedzieć na bardzo współczesne pytanie, **jak wykorzystać fakt, że ponownie znalazło się w miejscu, na które inni zaczynają patrzeć uważniej.**

Samo położenie jeszcze niczego nie gwarantuje.

Atutem staje się dopiero wtedy, kiedy miasto potrafi zrobić z niego użytek.

126SEBS-A -G

FROMBORK – MIEJSCE, W KTÓRE WARTO INWESTOWAĆ I DO KTÓREGO WARTO WRACAĆ

Historia zobowiązuje. Przyszłość zobowiązuje jeszcze bardziej

Są miejsca, które warto odwiedzić. Są też takie, w których chce się zostać na dłużej. Frombork chce być jednym i drugim.

Miasto Mikołaja Kopernika, położone nad Zalewem Wiślanym, u stóp wyjątkowego Wzgórza Katedralnego, od lat kojarzone jest przede wszystkim z historią, astronomią i turystyką. Dziś jednak Frombork coraz wyraźniej pokazuje swoją drugą twarz: miejsca otwartego na inwestycje, przedsiębiorczość, usługi, rekreację i nowoczesną jakość życia.

To nie jest próba budowania przyszłości w oderwaniu od historii. Wręcz przeciwnie, to świadome wykorzystanie tego, co Frombork ma najlepsze.

Między historią a przyszłością

Wzgórze Katedralne z bazyliką, miejscem pochówku Mikołaja Kopernika i zespołem historycznych zabudowań jest symbolem Fromborka rozpoznawalnym daleko poza granicami regionu. To tutaj Kopernik spędził znaczną część życia i stworzył dzieło, które zmieniło sposób, w jaki człowiek patrzy na wszechświat. Ale Frombork nigdy nie był wyłącznie miastem zabytków. Już w XVI wieku działał tutaj niezwykły system wodociągowy – jedno z najciekawszych osiągnięć dawnej inżynierii, którego symbolem pozostaje Wieża Wodna. Historia Fromborka pokazuje więc, że nauka, technika, przedsiębiorczość i odważne pomysły od zawsze były częścią jego tożsamości. Dzisiaj tę tradycję chcemy kontynuować.

Nie tylko turystyka

Rozwój turystyki pozostaje jednym z naturalnych kierunków rozwoju Fromborka. Jednak nowoczesne miasto turystyczne musi być czymś więcej niż miejscem, które odwiedza się na kilka godzin. Dlatego inwestujemy w przestrzeń publiczną, estetykę miasta, rekreację i infrastrukturę. Powstają i są modernizowane miejsca, które mają służyć zarówno mieszkańcom, jak i gościom. Rozwijamy ofertę rekreacyjną i uzdrowiskową, poprawiamy przestrzeń, porządkujemy kolejne obszary miasta. Chcemy, aby turysta przyjeżdżający do Fromborka zobaczył nie tylko katedrę i muzeum, ale również zadbane, atrakcyjne i żywe miasto. Bo właśnie taka przestrzeń jest również dobrym środowiskiem dla biznesu.

Frombork z potencjałem inwestycyjnym

Gmina posiada tereny przeznaczone na rozwój działalności gospodarczej, produkcyjnej, magazynowej i usługowej. To przestrzeń dla przedsiębiorców, którzy szukają miejsca poza największymi aglomeracjami, ale jednocześnie chcą korzystać z wyjątkowych walorów Warmii i Zalewu Wiślanego.

Dokumenty strategiczne gminy wskazują konkretne obszary inwestycyjne. To ważny kierunek. Frombork może być atrakcyjny dla inwestycji związanych z turystyką, usługami, rekreacją, gastronomią, pobytami długoterminowymi, zdrowiem, rehabilitacją czy szeroko rozumianą gospodarką czasu wolnego. Inwestor nie potrzebuje dziś wyłącznie działki. Potrzebuje otoczenia, do którego sam będzie chciał przyjeżdżać. I właśnie takie otoczenie budujemy.

Uzdrowiskowy kierunek rozwoju

Jednym z największych atutów Fromborka jest obszar ochrony uzdrowiskowej. W 2023 roku Minister Zdrowia ponownie potwierdził spełnianie przez Obszar Ochrony Uzdrowiskowej Frombork wymagań określonych w ustawie uzdrowiskowej. Badania potwierdziły również właściwości lecznicze wody z ujęcia IGH-1, a dokumentacja wskazuje na korzystne warunki klimatyczne i bioklimatyczne obszaru. To tworzy zupełnie nową perspektywę. Frombork może rozwijać się jako miejsce łączące turystykę, wypoczynek, zdrowie, rehabilitację i rekreację. Strefy ochrony uzdrowiskowej nie są więc dla nas wyłącznie ograniczeniem planistycznym. Są również elementem budowania określonej jakości miejsca.

Szczególne znaczenie ma tutaj rozwój terenów i infrastruktury w strefie B, gdzie możliwe jest łączenie funkcji miejskich, usługowych, rekreacyjnych i gospodarczych z ochroną walorów środowiskowych. Kolejne inwestycje w przestrzeń publiczną mają sprawić, że ta część miasta będzie coraz bardziej atrakcyjna dla mieszkańców, turystów i potencjalnych inwestorów.

Miasto, w którym chce się zostać

Frombork ma coś, czego nie da się wybudować od podstaw: autentyczność. Można stworzyć hotel. Można zbudować restaurację. Można przygotować apartamenty, centrum rekreacyjne czy nowoczesną usługę. Nie można jednak sztucznie stworzyć średniowiecznego Wzgórza Katedralnego, panoramy Zalewu Wiślanego, historii Kopernika ani atmosfery małego warmińskiego miasta z wielką duszą i charyzmą mieszkańców. Można natomiast stworzyć warunki, w których te wyjątkowe atuty będą sprzyjały również współczesnej gospodarce. Dlatego rozwój Fromborka to nie tylko wielkie inwestycje. To także codzienna praca nad tym, żeby miasto było czyste, zadbane, funkcjonalne i przyjazne. Bo atrakcyjność inwestycyjna zaczyna się tam, gdzie przedsiębiorca widzi nie tylko możliwość prowadzenia biznesu, ale również dobre miejsce do życia i odpoczynku.

Frombork – warto tu być

Dzisiaj Frombork jest miastem w trakcie zmiany. Rozwijamy przestrzeń publiczną. Inwestujemy w rekreację. Wykorzystujemy potencjał obszaru ochrony uzdrowiskowej. Przygotowujemy miasto do kolejnych przedsięwzięć. Wokół nas tworzą się nowe możliwości związane z turystyką, gospodarką i infrastrukturą. Jednocześnie trwa dalszy rozwój dziedzictwa kopernikańskiego – także poprzez działania związane z utworzeniem Europejskiego Centrum Copernicus. To wszystko składa się na jeden obraz. Frombork nie chce być wyłącznie miejscem, które się zwiedza. Chce być miejscem, w którym się inwestuje, pracuje, odpoczywa i do którego chce się wracać.

Mamy historię, której mogą nam
pozazdrościć największe miasta.
Mamy Zalew Wiślany, naturę
i wyjątkowy krajobraz.
Mamy potencjał uzdrowiskowy.
Mamy tereny inwestycyjne.
Mamy ludzi, którzy chcą
rozwijać swoje miasto.
I mamy ambicję, żeby te wszystkie
elementy połączyć w jedną historię
– historię Fromborka, który
szanując swoją przeszłość,
odważnie buduje swoją przyszłość.
Zapraszamy. Warto nas odwiedzić.
Warto zostać. Warto inwestować.

Burmistrz
Miasta i Gminy Frombork
Damian Krasiński

226SEBS-A -G

eprasa.pl f67d63e84f

LIDZBARK WARMIŃSKI – TU WARMIA NABIERA DOBREGO TEMPA

Historia, natura, zdrowie i odpoczynek – wszystko w jednym miejscu. Lidzbark Warmiński, najmłodsze polskie uzdrowisko, otwiera nowy rozdział swojej historii i zaprasza do odkrywania Warmii z zupełnie innej perspektywy.

Są miejsca, które warto zobaczyć. Są też takie, w których po prostu dobrze jest być. Lidzbark Warmiński należy do tej drugiej kategorii.

Położony wśród warmińskich wzgórz, lasów oraz dolin Łyny i Symsarny, zachwyca spokojem, zielenią i charakterystycznym krajobrazem Warmii. Jednocześnie jest miastem niezwykle bogatym w historię. Przez wieki był jednym z najważniejszych ośrodków Warmii – siedzibą biskupów, miejscem spotkań ludzi kultury i nauki, a także przestrzenią, w której swoją obecność zaznaczyli Mikołaj Kopernik i Ignacy Krasicki.

Dziś do tej historii dochodzi kolejny rozdział. **1 stycznia 2026 roku Lidzbark Warmiński oficjalnie uzyskał status uzdrowiska.** To zwieńczenie wieloletnich starań i początek nowej drogi miasta, związanej ze zdrowiem, regeneracją, aktywnym wypoczynkiem i turystyką.

UZDROWISKO W SERCU WARMII

Lidzbark Warmiński nie jest uzdrowiskiem zbudowanym od podstaw. Jego tradycje uzdrowiskowe sięgają XIX wieku. Po niemal 80 latach przerwy miasto powróciło do swojej uzdrowiskowej historii, wykorzystując naturalne walory regionu oraz rozwijając nowoczesną infrastrukturę.

Jednym z symboli nowego Lidzbarka są **tężnie solankowe**, wykorzystujące naturalną solankę. Spacer w ich otoczeniu to propozycja dla tych, którzy chcą zwolnić, odetchnąć i po prostu pobyć bliżej natury.

Sercem strefy uzdrowiskowej jest **Pawilon Zdrowia nad Żabim Stawem**. Przeszklona rotunda, tężnia, grota solna, przestrzeń rehabilitacyjna i widok na wodę tworzą miejsce, w którym zdrowie spotyka się z relaksem. Co ważne, pawilon oraz tężnie są dostępne bezpłatnie dla mieszkańców i turystów.

Kolejnym elementem uzdrowiskowej układanki jest nowoczesny **szpital uzdrowiskowy AccessMediki**, oferujący leczenie i rehabilitację m.in. w zakresie kardiologii, ortopedii, neurologii, reumatologii oraz chorób układu oddechowego. Kompleks obejmuje część szpitalno-sanatoryjną, rehabilitacyjną, basenową i hotelową.

To jednak nie aparatura i budynki są największym atutem uzdrowiska. Największym atutem jest **Warmia sama w sobie** – spokojna, zielona i naturalna.

PARK, KTÓRY ZACHĘCA DO ZWOLNIENIA

Park Uzdrowiskowy w dolinie Symsarny jest miejscem, w którym można na chwilę zapomnieć o pośpiechu. Zieleń, dolina rzeki, ścieżki spacerowe i warmiński krajobraz tworzą naturalną przestrzeń do odpoczynku.

Można tu rozpocząć dzień spokojnym spacerem, wybrać się na nordic walking, pobiegać albo po prostu usiąść i obserwować zmieniające się światło nad wodą.

Lidzbark Warmiński jest także świetną bazą dla aktywnych osób. Przez okolicę prowadzi **Green Velo**, najdłuższy oznakowany szlak rowerowy w Polsce. W regionie wytyczono również lokalne trasy

rowerowe, w tym malownicze odcinki prowadzące dolinami Łyny i Symsarny.

Jedną z ciekawszych propozycji jest **Kolejowy Szlak do Ornety**, poprowadzony nasypem dawnej linii kolejowej. To prawie 28 kilometrów spokojnej trasy przez lasy i z dala od ruchu samochodowego.

WAWEL PÓŁNOCY CZEKA

Nie sposób mówić o Lidzbarku Warmińskim bez jego największego skarbu – **zamku biskupów warmińskich**.

Gotycka rezydencja z XIV wieku jest jednym z najcenniejszych zabytków Warmii i jednym z najlepiej zachowanych przykładów architektury gotyckiej w Polsce. Przez ponad cztery stulecia była siedzibą biskupów warmińskich. W zamku przebywał Mikołaj Kopernik, a później Ignacy Krasicki. Zachowane krużganki, dziedziniec, monumentalne wnętrza i muzealne ekspozycje sprawiają, że jest to miejsce, które trudno pomylić z jakimkolwiek innym.

Zamek nie bez powodu nazywany jest **Wawelem Północy**.

Kilka kroków dalej znajduje się **Wysoka Brama** – jeden z najbardziej charakterystycznych symboli miasta i pozostałość dawnych fortyfikacji. Spacer przez historyczne centrum pozwala zobaczyć średniowieczny układ miasta, zabytkowe świątynie, kamienice i miejsca przypominające o wielowiekowej historii Warmii.

ŚLADAMI KRASICKIEGO

Na wzgórzu, wśród zieleni, znajduje się **Oranżeria Kultury**, czyli dawny letni pałac biskupa Ignacego Krasickiego.

To miejsce wyjątkowe nie tylko ze względu na architekturę. To właśnie tutaj Krasicki tworzył, spotykał się z przedstawicielami świata kultury i rozwijał życie artystyczne Warmii. Dziś z tarasów można podziwiać panoramę miasta i dolinę Łyny.

Lidzbark ma zresztą szczególny związek z Księciem Poetów. Spacer jego śladami to podróż do XVIII-wiecznej Warmii, ale

również okazja, by zobaczyć, jak historia współistnieje tutaj ze współczesnym życiem miasta.

WODA, LAS I WARMIA POZA MIASTEM

Lidzbark Warmiński to również propozycja dla tych, którzy najlepiej odpoczywają nad wodą.

Niedaleko miasta znajduje się **Jezioro Wielochowskie** z miejskim kąpieliskiem, pomostem, plażą, wypożyczalnią sprzętu wodnego oraz miejscami do aktywnego wypoczynku. To dobry sposób na rodzinny dzień, rowerową wycieczkę albo letni odpoczynek nad wodą.

Miłośnicy bardziej kameralnych miejsc znajdą wokół Lidzbarka liczne jeziora, lasy, warmińskie wsie, kapliczki i zabytkowe kościoły. Można wybrać samochód, rower, kajak albo po prostu wygodne buty.

Bo jedną z największych atrakcji tej części Warmii jest… **brak pośpiechu**.

DZIEŃ W LIDZBARKU? TO ZA MAŁO

Lidzbark Warmiński pozwala stworzyć własny rytm pobytu.

Rano spacer po Parku Uzdrowiskowym i inhalacja przy tężniach.

Przed południem kawa i spacer po historycznym centrum.

Potem zamek biskupów warmińskich i podróż śladami Kopernika oraz Krasickiego.

Po południu rower, Łynostrada, Green Velo albo wyjazd nad Jezioro Wielochowskie.

Wieczorem relaks, baseny, sauna i oferta SPA w **Termach Warmińskich**.

A następnego dnia? Można zrobić dokładnie to samo, tylko w odwrotnej kolejności.

To właśnie jest siła Lidzbarka Warmińskiego. Nie trzeba wybierać między historią a wypoczynkiem, między aktywnością a spokojem, między kulturą a naturą. Wszystko znajduje się blisko siebie.

MIASTO, KTÓRE ZMIENIA SIĘ DLA ZDROWIA

Status uzdrowiska nie jest dla Lidzbarka Warmińskiego jedynie tytułem. To kierunek rozwoju całego miasta.

Nowa infrastruktura rozwój terenów zielonych, przestrzeni rekreacyjnych i oferty turystycznej sprawiają, że Lidzbark jest miejscem atrakcyjnym zarówno dla kuracjuszy, jak i turystów, rodzin, rowerzystów czy osób szukających spokojnego weekendowego wyjazdu.

– Chcemy, aby Lidzbark Warmiński był miejscem, w którym można nie tylko leczyć ciało, ale także odpocząć, nabrać energii i zachwycić się Warmią. Naszym największym kapitałem jest połączenie uzdrowiska, niezwykłej historii i pięknej natury. Wierzę, że pobyt w naszym mieście pozostawi Państwu wiele pięknych wspomnień i będzie zachętą do kolejnych odwiedzin – mówi Jacek Wiśniowski, burmistrz Lidzbarka Warmińskiego.

WARMIA, KTÓRĄ SIĘ CZUJE

Nie trzeba tutaj szukać jednej atrakcji, która zadecyduje o wyjątkowości podróży.

Jest zamek, który opowiada historię całej epoki. Jest Oranżeria Krasickiego i średniowieczna Wysoka Brama. Są tężnie, Pawilon Zdrowia i Park Uzdrowiskowy. Są rzeki, jeziora, lasy i rowerowe szlaki. Są Termy Warmińskie, restauracje, kawiarnie, wydarzenia kulturalne i coraz bogatsza oferta dla odwiedzających.

Ale przede wszystkim jest **klimat**.

Warmia nie potrzebuje wielkich słów. Wystarczy spacer wzdłuż rzeki, widok na gotyckie mury, zapach lasu po deszczu, spokojny poranek nad wodą albo chwila przy tężni.

Lidzbark Warmiński zaprasza, by zwolnić.

Przyjechać na weekend. Zostać na tydzień. Przyjechać po zdrowie. Przyjechać po historię. Przyjechać na rower. Przyjechać z rodziną. Albo po prostu przyjechać bez szczególnego powodu.

Bo czasem właśnie wtedy odkrywa się najlepsze miejsca.

Lidzbark Warmiński – uzdrowisko w sercu Warmii. Tu historia spotyka naturę. Tu odpoczynek ma swój rytm. Tu po prostu dobrze jest być.

126LWGG-A -G

eprasa.pl f67d63e84f

automotto

Polcar
Autoryzowana Sieć Handlowa

JAKOŚĆ
to świadomy wybór

Jesteśmy przedstawicielem **Autoryzowanej Sieci Handlowej Polcar,** najdłużej działającego dystrybutora części samochodowych w Polsce, dzięki czemu na co dzień oferujemy gamę produktów od kilkuset producentów z całego świata.

Kierując się filozofią uczciwego wyboru oferujemy często aż do **5 wariantów** części tego samego zastosowania.

Dzięki unikalnemu **systemowi oznaczeń jakościowych** oferowanego asortymentu umożliwiamy każdemu klientowi świadomy wybór towaru wg. najważniejszych dla niego kryteriów.

Zapraszamy do współpracy warsztaty samochodowe i sklepy motoryzacyjne!

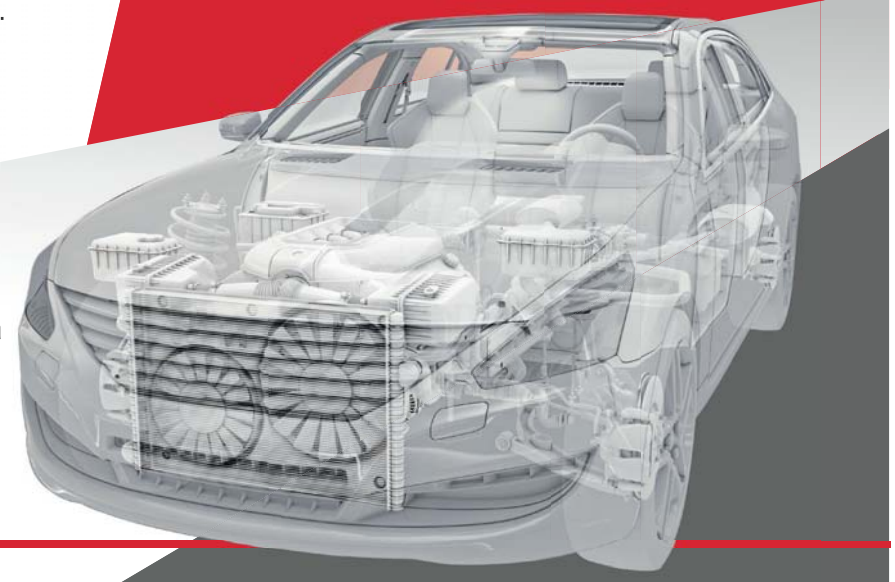

AutoMotto
ul. Metalowa 3K, 10-603 Olsztyn
Tel: +48 89 722 29 80
E-mail: sprzedaz@auto-motto.pl

www.automotto.pl

295260TBR-I-G

VORZA
GYM

KARNETY JUŻ OD
129 ZŁ

WIĘCEJ
NIŻ SIŁOWNIA.

700 m2 nowoczesnej przestrzeni treningowej

SIŁOWNIA • FITNESS • TRENINGI PERSONALNE • SPOŁECZNOŚĆ

ZAJĘCIA FITNESS W CENIE KARNETU!

PILATES · BOKS · FITCROSS · TABATA · KSZTAŁTOWANIE KOBIECEJ SYLWETKI · STEPY · FITBALL · AKTYWNY SENIOR · ZDROWY KRĘGOSŁUP · I WIELE WIĘCEJ

PIERWSZY TRENING?
WEJDŹ ZA DARMO.
ZESKANUJ I ODBIERZ
DARMOWE WEJŚCIE!

HONORUJEMY:

Dobre Miasto, ul. Zwycięstwa 10 | vorzagym.pl | 510 673 210

MultiSport · PZU SPORT · MEDICOVER SPORT · Fit Profit

701260TBR-A -G

eprasa.pl f67d63e84f

GMINA BARCIANY
PRZESTRZEŃ DO ROZWOJU

Gmina Barciany należy do największych gmin wiejskich województwa warmińsko-mazurskiego i od lat konsekwentnie wykorzystuje swoje największe atuty: położenie, rolnictwo, bogactwo przyrody oraz rozległe tereny dające możliwości rozwoju. Położona w północnej części powiatu kętrzyńskiego, zajmuje blisko 294 kilometry kwadratowe i łączy charakter typowo rolniczej gminy z coraz większym potencjałem gospodarczym, turystycznym i inwestycyjnym. To miejsce, w którym rozwój opiera się na lokalnych zasobach i dobrze zaplanowanych inwestycjach.

Rolnicze serce północnej Warmii i Mazur

Barciany należą do najbardziej rolniczych gmin regionu. Użytki rolne zajmują aż 84 procent powierzchni gminy, a ponad 73 procent gruntów ornych stanowią żyzne gleby wysokiej klasy bonitacyjnej. To jeden z najważniejszych kapitałów gminy, dzięki któremu od lat rozwijają się tu nowoczesne gospodarstwa rolne oraz przedsiębiorstwa związane z produkcją roślinną, hodowlą i przetwórstwem rolno-spożywczym.

Rolnictwo napędza również rozwój lokalnych usług, transportu, budownictwa i handlu. Na terenie gminy działa ponad sto aktywnych podmiotów gospodarczych – głównie małych i średnich firm, które tworzą zróżnicowaną lokalną gospodarkę. Coraz większą rolę odgrywają także przedsiębiorstwa świadczące usługi dla mieszkańców i sektora rolnego.

Gmina dysponuje znaczną ilością terenów przeznaczonych pod rozwój działalności gospodarczej. Nowy plan ogólny wyznacza ponad 41 hektarów terenów gospodarczych i ponad 76 hektarów terenów usługowych, a także obszary pod zabudowę mieszkaniową i wielofunkcyjną. To pokazuje, że rozwój został zaplanowany z myślą o kolejnych latach.

Energia, infrastruktura i rozwój

Barciany konsekwentnie inwestują w nowoczesną infrastrukturę i rozwiązania, które mają zwiększać konkurencyjność gminy. W ostatnich latach zmodernizowano wiele odcinków dróg gminnych, rozbudowano sieć kanalizacji sanitarnej w kilku miejscowościach, remontowane są świetlice wiejskie, a kolejne inwestycje obejmują obiekty społeczne i komunalne.

Samorząd stawia również na odnawialne źródła energii. Strategia rozwoju zakłada wykorzystanie potencjału energii wiatrowej, słonecznej, biomasy i biogazu. Równolegle prowadzone są termomodernizacje budynków publicznych, modernizacja oświetlenia ulicznego oraz działania poprawiające efektywność energetyczną. To kierunek, który ma ograniczać koszty funkcjonowania gminy i tworzyć warunki dla nowych przedsięwzięć opartych na zielonych technologiach.

Rozwojowi sprzyja także konsekwentne pozyskiwanie środków z funduszy krajowych i europejskich. Dzięki nim realizowane są inwestycje w infrastrukturę techniczną, bezpieczeństwo cyfrowe, gospodarkę wodno-kanalizacyjną oraz przestrzeń publiczną. Dodatkowym narzędziem rozwoju jest ustanowiona Specjalna Strefa Rewitalizacji, która ma wspierać odnowę wybranych obszarów gminy do 2033 roku.

Przyroda, historia i aktywna społeczność

Jednym z największych wyróżników Barcian jest środowisko naturalne. Północna część gminy znajduje się na obszarze Natura 2000 „Ostoja Warmińska", będącym jedną z najważniejszych w Polsce ostoi bociana białego i orlika krzykliwego. Cenne torfowiska, lasy, śródpolne aleje i liczne siedliska ptaków tworzą krajobraz o wyjątkowej wartości przyrodniczej.

Walory natury uzupełniają zabytkowe parki podworskie, malownicze jeziora i tereny idealne do turystyki rowerowej, pieszej oraz agroturystyki. To miejsce, w którym łatwo znaleźć ciszę, przestrzeń i kontakt z przyrodą, nie rezygnując z dostępu do podstawowej infrastruktury.

Barciany mają również bogate dziedzictwo historyczne. Symbolem gminy pozostaje XIV-wieczny zamek pokrzyżacki w Barcianach, a jednym z najcenniejszych zabytków regionu jest pałac w Drogoszach – jedna z największych rezydencji pałacowych dawnych Prus Wschodnich. W wielu miejscowościach zachowały się historyczne zespoły pałacowo-parkowe, kościoły i cmentarze przypominające o wielokulturowej historii tej części Warmii i Mazur.

O sile gminy decydują także mieszkańcy. Działa tu kilkanaście kół gospodyń wiejskich, ochotnicze straże pożarne, stowarzyszenia i aktywne instytucje kultury. Kalendarz wydarzeń obejmuje imprezy rozpoznawalne w całym regionie – od Biegu Bartów i Wojewódzkiego Dnia Pszczelarza po Asuniadę, dożynki i wydarzenia historyczne organizowane pod zamkiem w Barcianach.

Barciany to przykład gminy, która rozwija się w oparciu o własne mocne strony. Wykorzystuje potencjał rolnictwa, inwestuje w nowoczesną infrastrukturę i zieloną energię, a jednocześnie chroni przyrodę i pielęgnuje dziedzictwo kulturowe. Dzięki temu staje się miejscem, które łączy tradycję z nowoczesnym spojrzeniem na rozwój.

11526KEWK-A-K

eprasa.pl f67d63e84f

SRLine

Selected Replacement Line

WYSELEKCJONOWANE CZĘŚCI SAMOCHODOWE

Polcar PPH w 2006 roku stworzył markę własną **SRLine *(Selected Replacement Line)*** z myślą o zaoferowaniu Klientom w Polsce i na świecie najwyższej jakości części zamiennych **w rynkowych cenach**.

Pod marką SRLine oferowane są **pierwszomontażowej jakości** części samochodowe – **od Amortyzatorów po Żarówki** – które, zanim zostaną włączone do katalogu marki, przechodzą unikalny proces weryfikacji, który sprawia, że produkty marki SRLine posiadają odsetek **reklamacji na wyśrubowanym poziomie 0,3%** co czyni je czołowymi na rynku części zamiennych.

JAKOŚĆ PREMIUM OD 2006

www.srline.com

282260TBR-A-G

eprasa.pl f67d63e84f

731260TBR-A -G

Diagnostyka+

Z myślą o zdrowiu serca
Holter EKG w Diagnostyce

Zapewniamy:

- Badania bez kolejek.
- Szybka realizacja
- Wynik z opisem lekarskim w 24 h
- Opis lekarza kardiologa

W Diagnostyce dostępne są:
+ badanie Holter EKG,
+ wynik wraz z opisem lekarskim,
+ monitorowanie pracy serca w warunkach codziennego funkcjonowania.

Infolinia: +48 12 333 1000
Godziny pracy konsultantów: pon. – pt. 7:00 - 20:00, sob. 7:00 - 13:00
www.diag.pl

Aplikacja Diagnostyki
- osobiste centrum dbania o zdrowie

+ Profilaktometr
pozwala śledzić postępy w dbaniu o zdrowie
+ Dostęp do wyników badań dzieci
+ Asystent AI LiDia
+ Zakupy badań

Pobierz aplikację
i miej historię wyników zawsze pod ręką

App Store | Google Play

Punkty pobrań blisko Ciebie w Olsztynie

+ Al. Wojska Polskiego 62 (dostepne badanie HOLTER EKG)
+ ul. Janowicza 1 (przychodnia MEDYK - dostepne badanie HOLTER EKG)
+ ul. Mielczarskiego 8
+ Al. Sybiraków 36 (przychodnia JAMAL)
+ ul. Kopernika 30 (przychodnia - parter)
+ ul. Wankowicza 5 (przychodnia)
+ ul. Mochnackiego 13 (centrum Olsztyna - wkrótce otwarcie)
+ ul. Żytnia 70G (wkrótce otwarcie punktu pobrań Osiedle Dajtki)

www.diag.pl

71726OTBR-A-K

NIELETNI ZDEWASTOWALI SZKOŁĘ?

Wybite okna, uszkodzone drzwi, zniszczone instalacje sanitarne i grzewcze oraz podpalone książki. Tak wyglądał budynek dawnej szkoły we Frygnowie w gminie Grunwald po dewastacji. Straty oszacowano na blisko 80 tysięcy złotych. Policjanci ustalili pięcioro nieletnich w wieku od 13 do 15 lat, którzy mają odpowiadać za zniszczenia. Sprawa trafiła do policjantów z Posterunku Policji w Stębarku w sierpniu, kiedy przedstawiciel Urzędu Gminy Grunwald zgłosił dewastację niedawno wyłączonego z użytkowania budynku szkolnego we Frygnowie. Sprawcy powybijali szyby, uszkodzili drzwi oraz zdemontowali i zniszczyli elementy instalacji sanitarnej i grzewczej. Wewnątrz obiektu podpalono również książki. Łączną wartość strat oszacowano na blisko 80 tys. zł.

fot. Ochotnicza Straż Pożarna w Gietrzwałdzie

Policjanci ustalili pięcioro nieletnich

Wyjaśnieniem sprawy zajęli się funkcjonariusze ze Stębarka, wspierani przez policjantów operacyjnych z Ostródy. Zebrany materiał dowodowy pozwolił ustalić osoby podejrzewane o dokonanie zniszczeń. Okazało się, że za dewastacją miało stać pięcioro nieletnich w wieku od 13 do 15 lat. Sprawę skierowano do Sądu Rodzinnego i Nieletnich w Ostródzie. Dotyczy ona czynu karalnego odpowiadającego przestępstwu zniszczenia mienia, określonemu w art. 288 Kodeksu karnego. To sąd zdecyduje o dalszym postępowaniu wobec nastolatków i ewentualnym zastosowaniu środków przewidzianych dla nieletnich.

RED/POLICJA WARMIŃSKO - MAZURSKA

eprasa.pl f67d63e84f

O nas – Gmina Elbląg

Gmina wiejska Elbląg zajmuje powierzchnię około 192 km², z czego większość to tereny rolnicze. Liczy 35 sołectw i jest zamieszkana przez około 7,3 tysiąca mieszkańców.

Z uwagi na specyfikę geograficzną – tereny depresyjne Żuław – na terenie gminy znajduje się 26 ha wód stojących oraz 1541 ha wód płynących (w tym jez. Druzno). Warunki glebowe sprzyjają produkcji rolnej. Gmina nie posiada swojego naturalnego centrum, a Urząd Gminy jest zlokalizowany na terenie miasta Elbląga.

Gmina położona jest pomiędzy ważnymi drogami krajowymi: szybkiego ruchu S7 relacji Gdańsk – Elbląg – Warszawa oraz DK22/S22 relacji Malbork – Elbląg – przejście graniczne w Grzechotkach.

Główną arterią wodną przebiegającą przez teren gminy Elbląg jest Zalew Wiślany – rzeka Elbląg – jezioro Druzno, wykorzystywana w sezonie jako atrakcyjny szlak turystyczny.

Rada Gminy Elbląg wraz z Wójtem Zygmuntem Tucholskim odpowiada na bezpośrednie potrzeby swoich mieszkańców, stawiając na rozbudowę infrastruktury technicznej i społecznej oraz rozwój zasobu lokalowego.

Znaczącym krokiem w kierunku zapewnienia stabilności mieszkaniowej rodzinom o niskich i przeciętnych dochodach był odbiór nowoczesnego budynku wielorodzinnego w miejscowości Przezmark-Osiedle. W ramach tej inwestycji, zrealizowanej we współpracy z Iławskim Przedsiębiorstwem Budowlanym IPB Sp. z o.o., gminny zasób komunalny powiększył się o 12 lokali mieszkalnych o łącznej powierzchni użytkowej 577,20 m². Całkowity koszt zadania wyniósł niemal 4,9 mln zł, z czego aż 3,8 mln zł stanowiło bezzwrotne wsparcie z Funduszu Dopłat Banku Gospodarstwa Krajowego. Co istotne, trzy z powstałych mieszkań zostały w pełni przystosowane do potrzeb osób z niepełnosprawnościami. Obecnie trwa realizacja kolejnego projektu z udziałem Społecznej Inicjatywy Mieszkaniowej (SIM), która zakończy się wybudowaniem kolejnego budynku mieszkalnego dla 27 rodzin.

Równolegle z budową infrastruktury drogowej, wodno-kanalizacyjnej i mieszkaniowej gmina inwestuje w bezpośrednią pomoc i wsparcie rodzin. Przykładem takich działań jest projekt usług społecznych pt. „Wsparcie rodziny i rozwój usług społecznych w gminie Elbląg", dofinansowany kwotą 500 tys. zł z grantu „Premia społeczna". Natomiast bazą lokalnej edukacji są cztery szkoły podstawowe, zapewniające najmłodszym mieszkańcom dogodne warunki do nauki i rozwoju.

O zamożności gminy decyduje przede wszystkim lokalny przemysł i rolnictwo. Praca tutejszych mieszkańców i jej znaczenie pielęgnowane jest podczas corocznych gminnych dożynek.

Święto plonów to jedno z najważniejszych wydarzeń w kalendarzu imprez gminnych. Podczas uroczystości wyróżniani są rolnicy, przedsiębiorcy, sportowcy i inne osoby za ponadprzeciętne wyniki. Barwny korowód, misternie wyplatane wieńce dożynkowe, bogate stoiska przygotowane przez sołectwa oraz występy artystyczne, którym towarzyszy wspólna zabawa taneczna, stanowią doskonałą okazję do integracji całej gminy.

Zapraszamy do Gminy Elbląg!

326SEBS-A -G

Inwestycje w infrastrukturę, turystykę i mieszkańców Gminy Kalinowo

GMINA KALINOWO

Gmina Kalinowo konsekwentnie realizuje inwestycje i działania odpowiadające na potrzeby mieszkańców oraz wspierające rozwój całej gminy. Dzięki pozyskanym środkom zewnętrznym udało się zrealizować przedsięwzięcia w zakresie infrastruktury wodno-kanalizacyjnej oraz turystyki i rekreacji, a także inicjatywy skierowane do dzieci i młodzieży.

Jednym z najważniejszych projektów była rozbudowa infrastruktury wodno-kanalizacyjnej wraz z modernizacją oczyszczalni ścieków w Pisanicy. W ramach przedsięwzięcia rozbudowano sieć wodno-kanalizacyjną w Makosiejach, zmodernizowano oczyszczalnię ścieków w Pisanicy oraz istniejące strefowe przepompownie ścieków. Wybudowano również punkty monitoringu sieci wodociągowej oraz 37 przydomowych oczyszczalni ścieków. Całkowita wartość projektu wyniosła **5 889 304,04 zł**, a pozyskane dofinansowanie z Krajowego Planu Odbudowy – **4 755 448,72 zł**. Przeprowadzone prace poprawiły stan infrastruktury, bezpieczeństwo i komfort mieszkańców, a także przyczyniły się do ochrony środowiska.

Ważnym przedsięwzięciem było również **zagospodarowanie terenu plaż nad Jeziorem Białym w Skrzypkach**. Na jego realizację Gmina Kalinowo pozyskała **2 000 000,00 zł** w ramach Rządowego Funduszu Polski Ład: Program Inwestycji Strategicznych – edycja szósta – PGR. W ramach zadania zdemontowano starą wieżę widokową i wybudowano nową, przebudowano kładkę dla pieszych prowadzącą do wieży i wiat turystycznych oraz zmodernizowano boiska do piłki nożnej i siatkowej. Zagospodarowano także brzeg jeziora na potrzeby turystyki i rekreacji oraz wykonano elementy małej architektury i ogrodzenie. Dzięki tym działaniom mieszkańcy i turyści zyskali atrakcyjne i funkcjonalne miejsce wypoczynku oraz aktywnego spędzania czasu.

Nie zabrakło również działań skierowanych bezpośrednio do najmłodszych mieszkańców. W ramach projektu **„Premia społeczna"** zrealizowano zadania z zakresu usług społecznych o wartości **160 000,00 zł** przy dofinansowaniu w wysokości **144 000,00 zł**. We współpracy z fundacją Innowacja przygotowano zajęcia dla dzieci i młodzieży, które umożliwiły im rozwijanie zainteresowań, zdobywanie nowych umiejętności oraz aktywne i bezpieczne spędzanie wolnego czasu.

Zrealizowane przedsięwzięcia pokazują, że rozwój Gminy Kalinowo to nie tylko modernizacja infrastruktury, ale również tworzenie atrakcyjnych miejsc rekreacji i wspieranie mieszkańców w różnym wieku. **Inwestycje w infrastrukturę, turystykę i mieszkańców to inwestycje w przyszłość całej gminy.**

20426EKWE-A -G

eprasa.pl f67d63e84f

KĄPIELE LEŚNE NA DOLEGLIWOŚCI

Kąpiele leśne cieszą się coraz większą popularnością w Polsce. Realizuje je Marek Michalski z Olsztyna.

Marek Michalski to dziennikarz, przewodnik i członek Polskiego Towarzystwa Kąpieli Leśnych i Terapii Leśnej. Jego pasją stały się kąpiele leśne, które wywodzą się z Japonii. – Absolutnie przypadkowo trafiłem na temat kąpieli leśnych, który mnie zafascynował zarówno jako człowieka, który potrzebuje pomocy, jak i też jako dziennikarza. Zdałem sobie sprawę, że w Polsce dzieje się coś, co być może kiedyś będziemy wspominać jako małą rewolucję – mówi Michalski.

Pierwszy kontakt z informacjami leśnymi miał w czasie pandemii koronawirusa przebywając w szpitalu. – W szpitalu napisałem sms-a do kolegi, który uczył mnie technik oddechowych, o tym, że pomagają mi one przetrwać ten trudny czas. A on mi odpisał: „E tam, ja tam skończyłem kurs przewodników kąpieli leśnych, to jest jeszcze większa petarda". Zająłem się tym tematem i zacząłem to zgłębiać – dodaje Michalski.

Kolejny krok to zapisanie się na kurs kąpieli leśnych w Białymstoku. – Poznałem wielu fantastycznych ludzi. Miałem przekonanie, że przyglądam się małej rewolucji. Nie mogłem tego odpuścić – mówi Marek Michalski, który zaznacza, że kąpiele leśne nie polegają na pokonywaniu kolejnych kilometrów. – Tempo jest bardzo wolne – zwykle około jednego lub dwóch kilometrów na godzinę. Najważniejsze jest świadome doświadczanie otoczenia za pomocą różnych zmysłów. Po prostu w tym lesie mamy być, poczuć, że w nim jesteśmy, a przemieszczanie jest tylko jednym z elementów – tłumaczy.

Jako przewodnik takich zajęć proponuje ich uczestnikom „zaproszenia". – Może to być słuchanie ptaków, wąchanie leśnej ściółki, dotykanie różnych powierzchni z zamkniętymi oczami czy obserwowanie światła przenikającego przez liście. Nie są to jednak zadania, które trzeba wykonać. Każdy może zdecydować, na czym chce skupić swoją uwagę – stwierdza Michalski.

Przewodnik kąpieli leśnych twierdzi, że takie zajęcia można zorganizować sobie samemu. – Wystarczy znaleźć sobie drzewo, usiąść pod nim, spokojnie z zamkniętymi oczami posłuchać tego otoczenia. Przyjdzie taki moment, że poczujemy się trochę znudzeni, trochę zniecierpliwieni. Warto mimo wszystko dalej dać sobie chwilę na to słuchanie. Wtedy dzieją się fajne rzeczy – zapewnia.

Swoją pasję połączył z pracą zawodową, czyli dziennikarstwem. Owocem była książka „Las na receptę. Opowieść o terapeutycznej roli przyrody w naszym życiu" wydana w tym roku.

– Ta książka to podróż dziennikarza i certyfikowanego przewodnika kąpieli leśnych do miejsc, gdzie kontakt z naturą wykorzystuje się świadomie jako wsparcie zdrowia psychicznego i fizycznego. Autor rozmawia z naukowcami z różnych krajów, odwiedza certyfikowane lasy terapeutyczne i sprawdza na sobie, co naprawdę dzieje się z człowiekiem, gdy zwalnia i zaczyna uważnie doświadczać przyrody – czytamy w opisie. – To połączenie reportażu, osobistej historii i przystępnie podanej wiedzy naukowej o wpływie środowiska naturalnego na mózg, stres i odporność – opowieść momentami okraszona humorem, a czasem bardzo refleksyjna.

Lektura książki pozwala dowiedzieć się m.in. dlaczego spacer w lesie działa inaczej niż spacer po mieście, jak natura wpływa na układ nerwowy i koncentrację czy w jaki sposób korzystać z lasu, by realnie się regenerować.

GRZEGORZ SZYDŁOWSKI

REKLAMA

Renault Alcar – motoryzacja, doświadczenie i spojrzenie w przyszłość

Od 1991 roku rozwijamy naszą pasję do motoryzacji, pomagajac Klientom odkrywać świat marki Renault. Nasza historia rozpoczęła się w Lidzbarku Warmińskim, a w drugiej połowie lat 90. przenieśliśmy naszą siedzibę do Olsztyna, gdzie działamy do dziś.

Przez lata zdobywaliśmy doświadczenie, budowaliśmy relacje i rozwijaliśmy naszą ofertę, aby zapewniać Klientom nie tylko szeroki wybór samochodów, ale także profesjonalne doradztwo i obsługę na najwyższym poziomie. Jako autoryzowany dealer Renault z dumą reprezentujemy markę, która nieustannie się rozwija i odpowiada na zmieniające się potrzeby kierowców.

Wierzymy, że przyszłość motoryzacji to połączenie innowacyjnych technologii, komfortu i odpowiedzialnego podejścia do mobilności. Dlatego z zainteresowaniem obserwujemy zmiany zachodzące w branży i chcemy aktywnie uczestniczyć w tworzeniu nowoczesnych rozwiązań.

Od ponad trzech dekad jesteśmy blisko naszych Klientów i niezmiennie patrzymy w przyszłość z entuzjazmem. Jako Renault Alcar chcemy nie tylko podążać za zmianami, ale również być częścią tej drogi.

724260TBR-A-G

eprasa.pl f67d63e84f

Z RZĄDU I SAMORZĄDU

Radosław KRÓL
wojewoda warmińsko-mazurski

Kilka sekund - tyle wystarczy, by skasować wiadomość z groźbą. Ale dziecko, które ją przeczytało, może jeszcze przez wiele dni szukać odwagi, by wejść do szkoły. Słowo „żart", którym autor próbuje się potem zasłonić, nikomu tego spokoju nie przywróci.

W ciągu zaledwie kilku dni Policja przeprowadziła w całym kraju blisko 65 tysięcy kontroli, a 117 osób zostało zatrzymanych w związku ze zgłaszanymi zagrożeniami. Te liczby świadczą o skali mobilizacji służb. Za nimi są rodzice, którzy chcą spokojnie odprowadzić dzieci na lekcje. Jest też dramat rodziny, która po jednym z ostatnich ataków straciła bliską osobę. Wobec takiej straty słowa ważą więcej.

Na Warmii i Mazurach poleciłem podniesienie czujności służb. Policjanci zwiększyli obecność w rejonie szkół, wchodzą do budynków, rozmawiają z dyrektorami. Oczekuję szybkiej reakcji na każdy sygnał wymagający sprawdzenia. I apeluję do uczniów oraz rodziców: zgłaszajcie groźby. Zachowajcie dowód i przekażcie go policji lub odpowiedniej osobie w szkole. Kolejne szeptane udostępnienie nagrania daje jego autorowi publiczność. Zgłoszenie służbom czy dorosłym daje szansę, by ochronić ludzi.

W internecie cudzy strach potrafi błyskawicznie zmienić się w widowisko. Zanim prześlemy dalej kolejny film, zapytajmy siebie, komu właściwie pomagamy. Dzieci obserwują nas w takich chwilach uważniej niż podczas pogadanek o wartościach. Widzą, czy po stronie człowieka, któremu grożono, staje ktoś gotów go wesprzeć.

Patrol pod szkołą ma znaczenie. Jednak równie wiele rozstrzyga się w chwili, gdy uczeń podchodzi do nauczyciela i mówi: „Boję się". Potrzebuje wtedy spokojnej, uważnej reakcji. Potrzebuje pewności, że jego słowa trafią do kogoś, kto podejmie działanie. Tak buduje się zaufanie, którego żadna procedura sama z siebie nie stworzy.

Będę sprawdzał, jak nasze decyzje działają w praktyce. Bo bezpieczeństwo dzieci jest zbyt ważne, by mierzyć je liczbą ogłoszonych komunikatów. Chcę, żeby uczeń, który zdobył się na odwagę i powiedział o zagrożeniu, usłyszał od dorosłego: „Dobrze, że mi powiedziałeś. Teraz moja kolej".

Marcin KUCHCIŃSKI
marszałek województwa warmińsko-mazurskiego

Dom powinien być miejscem, do którego chce się wracać. Ale dobrze mieć powody, żeby z niego wychodzić. Pomyślałem o tym podczas corocznej konferencji z okazji Międzynarodowego Dnia Osób Starszych, którą jako samorząd województwa zorganizowaliśmy w miniony czwartek w Olsztynie. Rozmawialiśmy o mieszkaniach i przestrzeniach przyjaznych seniorom. O tym, jak ułatwiać codzienność i pomagać zachować samodzielność. To ważne, bo czasem brak windy w bloku staje się przeszkodą w spotkaniu z drugim człowiekiem.

Zachęta do aktywności, której jestem zwolennikiem, musi więc iść w parze z tworzeniem warunków, które ją umożliwiają. Jako samorząd województwa staramy się słuchać seniorów i dbać o ich potrzeby przez cały rok. Konferencja jest jednym z wielu działań. Warmińsko-Mazurska Karta Seniora daje dostęp do zniżek, a zawody Warmia Mazury Senior Games są okazją do sportowych emocji i spotkań. Pamiętajmy jednak, że aktywność to także kawa z sąsiadką, spacer czy wyjście do teatru. Każdy powinien móc wybrać coś dla siebie, według swoich chęci i możliwości. Naszym seniorom życzę dobrych ludzi blisko siebie i kalendarza, w którym znajdzie się miejsce na przyjemności. Bo na ciekawość świata zawsze jest dobry czas, a miejsce zamieszkania - którego często nie wybieramy - nie powinno być przeszkodą w rozwijaniu pasji i spotkaniach z ludźmi.

Maria BĄKOWSKA
członkini zarządu województwa warmińsko-mazurskiego

III Warmińsko-Mazurska Konferencja na Rzecz Praw Zwierząt i V gala Nagrody Przyjaciela Zwierząt „Cztery Łapy" pokazały dwie strony tej samej sprawy. Z jednej mamy ludzi, którzy każdego dnia pomagają zwierzętom. Z drugiej potrzebujemy wiedzy, prawa i narzędzi, żeby tę pomoc uczynić skuteczniejszą.

Laureatom nagrody „Cztery Łapy" składam szczególne podziękowania. To oni poświęcają swój czas i energię, by ratować zwierzęta, szukać im domów czy organizować leczenie. Nie robią tego dla nagród, ale „Cztery Łapy" to nasz sposób, by powiedzieć im: widzimy Waszą pracę i doceniamy ją.

Ich codzienna praca pokazuje też, jak potrzebna jest wiedza. Dlatego edukacja była tematem przewodnim tegorocznej konferencji. W ochronie praw zwierząt sama wrażliwość nie wystarczy. Trzeba wiedzieć, jak reagować, jakie mamy prawa i obowiązki, gdzie szukać pomocy i co możemy zrobić by przeciwdziałać bezdomności zwierząt.

To także obszar odpowiedzialności samorządu. Nie możemy oczekiwać, że cały ciężar walki wezmą na siebie wolontariusze czy organizacje. Naszym zadaniem jest dawać gminom i mieszkańcom możliwości działania. Temu służy między innymi konkurs „Podaj łapę". W tym roku przeznaczyliśmy 400 tys. zł dla 47 gmin. Te środki realizowane są na kastrację i sterylizację zwierząt, chipowanie, leczenie, wsparcie schronisk oraz edukację.

Najważniejsze jest jednak to, żeby pomoc nie zaczynała się dopiero wtedy, gdy zwierzę trafia do schroniska. Dlatego tak ważne są profilaktyka, edukacja i współpraca z gminami. Jeśli dzięki takim działaniom uda się ograniczyć bezdomność zwierząt, poprawić ich opiekę i sprawić, że mieszkańcy będą wiedzieli, gdzie szukać pomocy – będzie to najlepszy efekt naszej pracy.

Zbigniew SZCZYPIŃSKI
wicewojewoda warmińsko-mazurski

Październik w świecie akademickim ma swój wyjątkowy rytuał. Inauguracje roku akademickiego, „Gaudeamus igitur", immatrykulacje i pierwsze wykłady przypominają, że uczelnia to nie tylko miejsce zdobywania wiedzy. To także przestrzeń ciekawości, rozmowy i rozwoju. I dobrze, że ten akademicki rytm nie kończy się wraz z odebraniem dyplomu.

Najlepszym dowodem są Uniwersytety Trzeciego Wieku. W Polsce w najnowszym badaniu GUS uczestniczyło aż 747 UTW. Na Warmii i Mazurach ruch ten tworzy sieć około 50 placówek, a regionalna Federacja zrzesza 24 uniwersytety i ponad 2750 aktywnych seniorów.

Co ważne, nikt nie zarządził ich powstania odgórnie. Nie są efektem urzędowego nakazu ani kolejnego obowiązkowego programu. Powstały dlatego, że ludzie chcieli być razem, uczyć się, rozwijać zainteresowania i pozostawać aktywni. To chyba najlepsza miara ich znaczenia. I dlatego ten ruch ma taką siłę: wyrasta z realnej potrzeby ludzi, a nie z administracyjnego pomysłu. I warto tę energię wspierać.

Oferta UTW dawno przestała ograniczać się do wykładów. Są kursy językowe i komputerowe, warsztaty artystyczne, zajęcia ruchowe, wycieczki, chóry, działania społeczne, a nawet projekty międzynarodowe. Warmińsko-mazurskie UTW uczestniczą w Erasmus+, organizują zawody sportowe, wydarzenia kulturalne i inicjatywy międzypokoleniowe. W Olsztynie słuchacze angażują się choćby w akcje na rzecz dzieci, uczestniczą w zajęciach sportowych i rozwijają swoje pasje.

W starzejącym się społeczeństwie nie wystarczy mówić o seniorach wyłącznie przez pryzmat opieki. Trzeba mówić także o aktywności, samodzielności, wiedzy i wspólnocie. Uniwersytety Trzeciego Wieku pokazują, że potrzeba rozwoju nie ma metryki. A państwo i samorząd powinny przede wszystkim pomagać tam, gdzie ludzie sami już pokazali, że chcą działać.

ZAPRASZAMY NA NASZĄ STRONĘ INTERNETOWĄ: **GAZETAOLSZTYNSKA.PL**, GDZIE W ZAKŁADCE „OPINIE I PUBLICYSTYKA" ZNAJDZIECIE PAŃSTWO SZEREG KOMENTARZY OSÓB ZE ŚWIATA POLITYKI.

eprasa.pl f67d63e84f

Co, gdzie, kiedy?

Olsztyńskie kina \ Olsztyn

REPERTUAR MULTIKINO
Poniedziałek, 12 października
LALKA: 10:00, 10:40, 12:40, 13:10, 14:10, 15:10, 16:40, 17:40, 18:40, 19:40, 20:10
PRIMETIME / napisy: 15:00, 17:30, 21:10
DIGGER / napisy: 14:20, 17:20, 20:20
THE SOCIAL RECKONING: W SIECI KONSEKWENCJI / napisy: 15:10, 17:50, 20:30
VERITY. CORAZ WIĘKSZY MROK / napisy: 10:30, 17:40, 20:20
RESIDENT EVIL / napisy: 15:20
VINCENT. LEGENDA OCEANU / familijny / dubbing: 10:15, 12:30, 14:00
ZAPOMNIANA WYSPA / familijny / dubbing: 10:10, 12:50, 16:20
W SERCU DZICZY / napisy: 11:40, 21:10
AVENGERS: KONIEC GRY / dubbing: 10:15
BING I OPOWIEŚCI O ZWIERZĄTKACH / dubbing: 10:00
PUCIO KOCHA ZWIERZAKI / familijny / dubbing: 14:00
100 DNI: MISJA ZEUS: 10:00
LUNA I ROZGADANA ŚWINKA / familijny / dubbing: 12:10
PSI PATROL I DINOZAURY / familijny / dubbing: 10:00
ALWAYS LALISA / napisy: 19:00

REPERTUAR HELIOS
Poniedziałek, 12 października
DIGGER / napisy: 14:!5, 18:30, 20:15
PRIMETIME / napisy: 13:45, 17:15, 19:45
THE SOCIAL RECKONING. W SIECI KONSEKWENCJI / napisy: 16:20, 18:40, 21:10
VINCENT. LEGENDA OCEANU / familijny / dubbing: 11:00, 12:10, 16:10
LALKA: 14:00, 15:15, 16:30, 17:30, 18:50, 20:00, 21:00
RESIDENT EVIL / napisy: 21:20
VERITY. CORAZ WIĘKSZY MROK / napisy: 21:40
W SERCU DZICZY / napisy: 12:30, 19:20
ZAPOMNIANA WYSPA / familijny / dubbing: 13:25, 14:45, 17:00
MISTYCZKA: 15:35

REPERTUAR AWANGARDA
Poniedziałek, 12 października
„Lalka" - prod. Polska : godz. 17.00 sala klubowa
„Róża" - prod. Niemcy : godz. 17.45 sala studyjna
„Primetime" - prod. USA : godz. 18.00 sala arte
„Lalka" - prod. Polska : godz. 19.30 sala studyjna
„Digger" - prod. USA : godz. 19.45 sala klubowa
„The Social Reckoning. W sieci konsekwencji" - prod. USA : godz. 20.00 sala arte

12 PAŹDZIERNIKA
Na styku – czytelnia sztuki BWA | Agnieszka Antosik – „Leśna Terapia. Jak czerpać zdrowie, energię i spokój z mocy drzew"

Olsztyn
Las to przestrzeń szczególna, miejsce, z którym musi się spotkać każdy archetypiczny bohater. Wchodzi tam, by odbyć proces zmiany własnego ja, przejść próbę, przemianę i ze stanu nieświadomości lub dzieciństwa przejść do dojrzałości.Czym dla Ciebie może być wkraczanie w przestrzeń lasu, spotkanie z dziką naturą? Czy to konieczność opuszczenia strefy komfortu i zmierzenie się z własnymi lękami czy odnalezienie wsparcia, spotkania z tym, co nas od zarania obdarza na wszelkie sposoby?
Godz. 17.30, BWA Olsztyn | Hala Urania, Piłsudskiego 44.

12 PAŹDZIERNIKA
Wolna Warmia – spotkania wokół literatury

Olsztyn
O publikacji i twórczości Frenszkowskiego rozmawiać będą trzy badaczki reprezentujące różne dziedziny nauki: dr hab. Izabela Lewandowska, prof. UWM, historyczka specjalizująca się w historii regionalnej Warmii i Mazur oraz dziedzictwie kulturowym; dr hab. Iza Matusiak-Kempa, prof. UWM, językoznawczyni, która zajmuje się analizą warstwy językowej tekstów i konfrontacją ich z wiedzą o gwarach warmińskich; oraz dr hab. Joanna Szydłowska, prof. UWM, literaturoznawczyni analizująca utwory Frenszkowskiego pod kątem genologicznym, literackim i społeczno-kulturowym.
Godz. 17.00, Zajezdni trolejbusowa, Knosały 3A.

13 PAŹDZIERNIKA
„Kawiarenka społeczna" dla Seniorów

Olsztyn
„Kawiarenka społeczna" dla Seniorów to wyjątkowe miejsce spotkań, integracji i wspólnego spędzania czasu, służące osobom starszym w naszej społeczności. Z nami możesz miło spędzić czas, pograć w gry planszowe, nawiązać nowe znajomości, porozmawiać z rówieśnikami.
Godz. 10.00, ul. Jagiellońska 41.

13 PAŹDZIERNIKA
Szlifowanie słów – jak ze zwykłej notatki zrobić porywający tekst

Olsztyn
Jesteś osobą 60+ i mieszkasz w woj. warmińsko-mazurskim?Weź udział w darmowych warsztatach „**Akademia Dojrzałego Dziennikarstwa**" dla seniorów! Zajęcia poprowadzą doświadczeni praktycy.
Godz. 10.00, Siedziba Federacji FOSa, ul. Linki 3 lok. 4.

13 PAŹDZIERNIKA
Warsztaty: Kobieca Moc Stawiania Granic

Olsztyn
Zapraszamy Panie do udziału w darmowych warsztatach „Kobieca Moc Stawiania Granic", które poprowadzi Joanna Kowalik – coach, mentorka relacji i odwagi, która specjalizuje się we wspieraniu osób z niską samooceną, budowaniu pewności siebie, stawianiu zdrowych granic oraz pracy nad niezależnością w relacjach.
Godz. 16.00, Planeta 11 (Hala Urania) wejście B1, 1 piętro, Piłsudskiego 44.

13 PAŹDZIERNIKA
Planetarny Klub Filmowy – start sezonu

Olsztyn
We wtorek, 13 października o godz. 18:30, obejrzymy komediodramat Jima Jarmuscha z Adamem Driverem i Cate Blanchett w rolach głównych. Ten film z 2025 roku to trzy kraje i trzy historie opowiadające o złożonych relacjach między dorosłymi dziećmi i ich rodzicami.
Odpowiedzi na pytanie o to, co sprawia, że się od siebie oddalamy, poszukamy podczas dyskusji po seansie. Naszym gościem będzie psycholog Marcin Borkowski.
Godz. 18.30, Planeta 11 (Hala Urania) wejście B1, 1 piętro, Piłsudskiego 44.

14 PAŹDZIERNIKA
IV Przegląd Piosenki Polskiej „Jak Za Dawnych Lat"

Olsztyn
Zapraszamy na IV Ogólnopolski Przegląd Piosenki Polskiej „Jak za dawnych lat" — spotkanie pełne muzyki, emocji i radości, którą najlepiej dzielić z innymi.Na scenie wystąpią uczestnicy środowiskowych domów samopomocy. Za każdym występem stoją tygodnie przygotowań, wielkie serce i trema przed pierwszym dźwiękiem. A potem przychodzi ta chwila: mikrofon, muzyka i publiczność, której uśmiech dodaje skrzydeł.
Tegoroczna edycja zabierze nas w barwny klimat lat 60. i 70. Kwiaty, stylizacje i scenografia przypomną czasy dzieci kwiatów, a ze sceny popłyną polskie piosenki, które łączą pokolenia. Retro stroje mile widziane – dajcie się ponieść kolorom!
Godz. 11.00, Aula im. Anny Wasilewskiej, ul. Kościńskiego 11.

ARKA
USŁUGI POGRZEBOWE
ARKA
Elżbieta Michałowska Anna Michałowska
OLSZTYN (Zatorze), ul. M. Zientary-Malewskiej 2A
89 534 72 42, 605 635 908
OLSZTYN (Jaroty), ul. Herberta 16/24
(wejście od Wilczyńskiego, naprzeciw „Medyka")
89 526 66 01, 605 665 909
www.arkaolsztyn.pl
Całodobowy przewóz zmarłych
13126opb1-a-G

NIERUCHOMOŚCI
sprzedam
WWW.DOMKIANGIELSKIE.PL 503-103-703

PRACA
dam pracę
POSZUKUJĘ do pomocy przy krowach mlecznych, i innych pracach 507-423-993

ZATRUDNIĘ w Gospodarstwie Rolnym, 601-772-124

USŁUGI
księgowe
BIURO rachunkowe oferuje pełny zakres usług księgowych, 505-513-449

inne
SZYCIE kołder, 665-434-450.

RÓŻNE
sprzedam
BORNITY-NARYBEK karpia zwykłego i kolorowego, amura i kroczek lina zielonego i złotego, 669-483-895.

ROLNICTWO
zwierzęta hodowlane
KURY nioski z jajem, 600500710.

eprasa.pl f67d63e84f

SPRINTEM

PIŁKA NOŻNA\\\ W 11. kolejce IV ligi Stomil wywiózł trzy punkty z Gołdapi, natomiast największą niespodzianką były rozmiary porażki Granicy, do soboty wicelidera tabeli, która w Wikielcu dostała piątkę. W tej sytuacji na drugie miejsce w tabeli po ograniu Startu powróciła Concordia.

• Rominta Gołdap - Stomil Olsztyn 0:3 (0:0)
0:1 - Królak (52), **0:2** - Jakubowski (77), **0:3** - Fiedorowicz (89)

• GKS Wikielec - Granica Kętrzyn 5:0 (3:0)
1:0 - Karasiński (23), **2:0** - Bosse (26), **3:0** - Jajkowski (44), **4:0** - Santana (65), **5:0** - Michoń (90+1)

• **Pozostałe wyniki:** Sokół Ostróda - Naki Olsztyn 6:1, Tęcza Biskupiec - Polonia Pasłęk 1:0, DKS Dobre Miasto - Zatoka Braniewo 3:0, Mamry Giżycko - Mazur Ełk 1:2, Pisa Barczewo - Znicz Biała Piska 2:1, Concordia Elbląg - Start Nidzica 3:0.

PO 11 KOLEJKACH

1. Stomil	31	43:5
2. Concordia	26	30:8
3. Tęcza	24	27:10
4. Granica	23	26:21
5. Wikielec	21	39:17
6. Sokół	21	30:14
7. Rominta	17	25:20
8. Pisa	17	23:23
9. Znicz	14	20:26
10. Mazur	13	12:19
11. Dobre Miasto	13	18:23
12. Naki	10	20:33
13. Start	9	13:25
14. Zatoka	4	9:37
15. Mamry	4	15:45
16. Polonia	1	7:31

III LIGA\\\ Beniaminek z Lidzbarka Warmińskiego zaczął sezon w słabym stylu, zdobywając w dziewięciu kolejkach tylko pięć punktów. Słabym punktem Polonii był własny stadion, bo wywalczyła na nim tylko dwa oczka. Trzeci domowy punkt był jednak sporą sensacją, bowiem stało się to w meczu z liderem, który - swoją drogą - też jest beniaminkiem. Okazało się, że ten remis stał się początkiem lepszych czasów, ponieważ w 10. kolejce Polonia na wyjeździe ograła Lechię Tomaszów Mazowiecki, po czym teraz na swoim obiekcie pokonała Łomżę. W efekcie w trzech meczach swój dorobek powiększyła aż o siedem punktów, dzięki czemu awansowała na 15. miejsce w tabeli.

• Polonia Lidzbark Warmiński - ŁKS Łomża 3:2 (2:1)
1:0 - Matuć (3), **2:0** - Stawski (5), **2:1** - Proniewski (27), **3:1** - Maciążek (85 k), **3:2** - Jampol (90 k)

Mecz ustawił znakomity początek, bo po zaledwie pięciu minutach gospodarze prowadzili już 2:0.

• Olimpia Elbląg - Mławianka Mława 2:1 (1:1)
1:0 - Kaczmarek (25), **1:1** - Stryjewski (28), **2:1** - Criciúma (82)
Drugie zwycięstwo z rzędu Elblążan, którzy dzięki temu zbliżyli się do czołowej ósemki ligi.

• **Pozostałe wyniki 12. kolejki:** Wisła II Płock - KS CK Troszyn 2:1 (1:1), Ząbkovia Ząbki - Jagiellonia II Białystok 2:2 (1:1), Świt Nowy Dwór Mazowiecki - ŁKS II Łódź 2:7 (1:2), Mazovia Mińsk Mazowiecki - Pelikan Łowicz 1:4 (1:2), Warta Sieradz - Wigry Suwałki 1:3 (1:3), Widzew II Łódź - Weszło Warszawa 0:2 (0:1), Olimpia Zambrów - Lechia Tomaszów Mazowiecki 3:0 (2:0).

PO 12 KOLEJKACH

1. Weszło	29	26:10
2. Wigry	25	22:11
3. Pelikan	23	21:14
4. Mazovia	21	28:22
5. Wisła II	21	24:19
6. Świt	20	22:19
7. Ząbkovia*	17	21:20
8. Olimpia Z.	17	26:27
9. Jagiellonia II*	16	24:22
10. Olimpia E.	**16**	**18:21**
11. Warta*	15	19:19
12. Widzew II*	14	21:20
13. ŁKS II*	14	23:21
14. Lechia	13	21:26
15. Polonia	**12**	**19:24**
16. Mławianka	10	23:34
17. Troszyn*	7	13:26
18. Łomża	3	12:28

* mecz zaległy do rozegrania

FUTSAL\\\ W 9. kolejce Ekstraklasy Constract Olsztyn na wyjeździe wygrał 6:1 (5:0) z BSF Bochnia. Bramki dla gości zdobyli: Adriano Lemos 2, Kacper Sendlewski, Sándor Hadházi, Sebastian Grubalski i Sebastian Leszczak.
• **Inny wynik:** Red Dragons Pniewy - Piast Gliwice 0:5 (0:1). Pozotałe mecze zakończyły się po oddaniu gazety do druku.

PIŁKA RĘCZNA\\\ W 5. kolejce kobiecej Superligi Elblążanki pechowo przegrały w Kaliszu.

• Szczypiorno Kalisz - Energa Start Elbląg 37:36 (15:15)
Bramki dla Startu: Grabińska 8, Parabitskaja 5, Szczepaniak 5, Kuźmińska 4, Szczepanek 3, Masalova 3, Kiprijanovska 2, Arsenievska 2, Chwojnicka 1, Wicik 1, Zych 1, Tarczyluk 1

Bardzo zacięty mecz, w którym Elblążanki cały czas goniły wynik, prowadziły tylko raz, 27:26 w 45. min, gdy bramkę z rzutu karnego zdobyła Klaudia Grabińska.
W ostatniej minucie Start dwukrotnie doprowadzał do remisu (trafienie Pauliny Kuźmińskiej na 35:35 i Tatsiany Parabitskiej na 36:36), mimo to rywalki zdołały jeszcze zadać decydujący cios.
• **Inne wyniki:** Enea MKS Gniezno - Galiczanka Lwów 36:26 (18:11), KPR Gminy Kobierzyce - MKS Piotrcovia 25:26 (15:13), PGE MKS El-Volt Lublin - Sośnica Gliwice 38:26 (20:12), ELMAS-KPS APR Radom - Zagłębie Lubin 22:39 (12:17).

SUPERLIGA

1. Lublin	4*	12	179:115
2. Zagłębie	5	12	121:102
3. Piotrcovia	4	12	115:91
4. Kobierzyce	4	9	124:89
5. Gniezno	5	9	154:132
6. Szczypiorno	4	6	108:127
7. Start	5	6	143:164
8. Galiczanka	5	3	131:154
9. Radom	5	0	124:178
10. Sośnica	5	-6	119:166

* liczba rozegranych meczów

>>> Pierwszej porażki w I lidze doznała Jedynka, która w Morągu przegrała z Grudziądzem, nowym wiceliderem tabeli i jednym z dwóch zespołów z kompletem punktów.

• Jedynka KODO Morąg - ALBA SPHINX Grudziądz 30:35 (9:18)
Bramki dla Jedynki: Golks 8, Adamczyk 4, Safiejko 4, Chyła 3, Kryński 3, Procho 2, Gierszewski 2, Nierzwicki 2, Sowiński 1, Rogala 1

Być może był to najgorszy domowy występ Jedynki w jej pierwszoligowej historii. Po trzech minutach goście prowadzili bowiem 3:0, a w 17. minucie 11:3! Tuż przed przerwą Grudziądz odskoczył nawet na 10 trafień (18:8), więc w drugiej połowie Jedynka walczyła już nie o zwycięstwo, lecz o zachowanie twarzy. No i można uznać, że jej się udało, bo ostatecznie zmniejszyła straty do pięciu bramek. Inna sprawa, że duża w tym była „zasługa" rywali, którzy w końcówce dali pograć swoim rezerwowym, dlatego Jedynka rzuciła sześć goli z rzędu, wyciągając wynik z 24:35 na 30:35. W składzie gości był Kamil Krieger, który w sezonie 2024/25 jako grający trener doprowadził Jezioraka do wygrania ligi, niestety, Iławianie ostatecznie nie awansowali wtedy do Ligi Centralnej, bo słabo wypadli w Turnieju Mistrzów.
- Mamy mocny zespół, którego celem jest awans - ocenia Krieger.
- W Morągu trochę piłek poodbijał nasz bramkarz, trochę pobroniliśmy w obronie, a w ataku też było nieźle, chociaż tak naprawdę na przerwę powinniśmy zejść z jeszcze większą przewagą.
Warto przypomnieć, że szkoleniowcem zespołu z Grudziądza jest Sebastian Rumniak, były reprezentant Polski, który w swej karierze występował m.in. w Warmii Olsztyn (2010-12).

• BSMS Bartoszyce - Handball Czersk 22:21 (12:8)
Bramki dla BSMS: Roksela 5, Kaliczyński 5, Sz. Możejko 4, Zacharek 4, Działa 2, Zalewski 1, I. Możejko 1

Po wyrównanym początku gospodarze zaczęli powoli budować przewagę (3:4, 5:4, 6:4, 8:5, 10:6, 12:8). W 34. min po rzucie Szymona Możejki BSMS wygrywało już 14:9, ale na więcej już rywale nie pozwolili. Mało tego - Czersk stopniowo odrabiał straty, w efekcie kwadrans przed końcem był remis 17:17. Końcówka była więc bardzo nerwowa - w 54. min goście z rzutu karnego wyrównali na 21:21, ale dwie minut później Ksawery Zacharek zdobył - jak się okazało - zwycięską bramkę.

• Aqua-Instal Jeziorak Iława - SMS ZPRP Kwidzyn 44:31 (24:18)
• **Bramki dla Jezioraka:** Raczkowski 9, Guziewicz 7, Konkel 6, Sadura 5, Sonnenfeld 5, Peret 3, P. Dembowski 3, J. Dembowski 2, Jaworski 1, Nastaj 1, Żołędź 1, Piórkowski 1

Na początku meczu gospodarze ewidentnie myślami byli jeszcze w szatni, bo po pięciu minutach z młodym zespołem z Kwidzyna przegrywali 1:4. Szybko jednak Jeziorak doszedł do siebie, w efekcie już do przerwy wypracował bezpieczną przewagę, którą w drugiej połowie jeszcze znacznie powiększył.

• SMS ZPRP I Płock - Energa Warmia Olsztyn 27:39 (14:22)
• **Bramki dla Warmii:** Sikorski 11, K. Łapiński 6, Baranau 5, Reichel 4, A. Łapiński 3, Dobrowolski 3, Dzido 3, Wróbel 2, Ostrówka 1, Malewski 1

Ten mecz przejdzie do historii z racji niecodziennego przebiegu, bowiem w 13. minucie gospodarze niespodziewanie wygrywali 10:8, po czym stracili z rzędu... 11 bramek! Po takim nokaucie ekipa z Płocka już się nie podniosła. „Królem polowania" został Michał Sikorski, autor aż 11 goli.

• Silvant Handball Elbląg - Wybrzeże Gdańsk 42:32 (21:17)

• **Inne wyniki 5. kolejki:** Sambor Latocha Agropom Tczew - Tytani Wejherowo 20:44 (11:23), AZS UKW Bydgoszcz - Mazur Sierpc 27:34 (12:13).

PO 5 KOLEJKACH

1. Mazur	15	195:143
2. Grudziądz	15	200:151
3. Warmia	**12**	**190:149**
4. Jeziorak	**12**	**184:148**
5. Jedynka	**12**	**178:148**
6. AZS UKW	10	164:149
7. Silvant	**8**	**161:175**
8. SMS ZPRP K.	6	155:183
9. BSMS	**6**	**140:170**
10. Tytani	3	169:167
11. Czersk	3	138:152
12. Wybrzeże	3	154:203
13. SMS ZPRP I P.	0	149:176
14. Sambor	0	138:201

>>> **3. kolejka II ligi:** Czarni Olecko - Wybrzeże II Gdańsk 32:29 (16:16), Borys Usar Kwidzyn - Szczypiorniak II Olsztyn 42:22 (21:13), Damy Radę Inowrocław - Wybrzeże III Gdańsk 36:30 (19:15), Alfa 99 Strzelno - MKS Brodnica 35:22 (18:9), Szczypiorniak Olsztyn - SMS ZPRP II Kwidzyn 39:34 (19:16).

PO 3 KOLEJKACH

1. Szczypiorniak	**9**	**121:77**
2. Czarni	**9**	**118:84**
3. Usar	9	118:87
4. Damy Radę	9	111:82
5. Alfa	6	96:81
6. SMS ZPRP II K.	3	109:120
7. Wybrzeże II	0	90:102
8. Brodnica	0	86:110
9. Wybrzeże III	0	77:111
10. Szczypiorniak II	**0**	**60:132**

KOSZYKÓWKA\\\ W II lidze (grupa A) rekordowe zwycięstwo (i zarazem pierwsze w tym sezonie) odnieśli Elblążanie.

• TKM Włocławek - Energa Basketball Elbląg 38:112 (11:24, 7:25, 9:33, 11:30)

• **Inne wyniki:** SMS PZKosz Władysławowo - Arka Gdynia 92:72, Sklep Polski MKK Gniezno - Tarnovia Tarnowo Podgórne 72:67, Energa Trefl II Sopot - Żak Insta-Serwis Koszalin 87:94, Akademia Gortata Gdańsk - Astoria II Bydgoszcz 85:50.
• **Czołówka grupy A:** 1. Sklep Polski MKK Gniezno 8; 2. SMS PZKosz Władysławowo 7; 3. Akademia Gortata Gdańsk 7 (...) 11. Energa Basketball Elbląg 5.
• **Wyniki grupy B:** Roś Pisz - PKK 99 Pabianice 89:101, Lublinianka Sibionics Basketball - Tur Basket Bielsk Podlaski 94:87, Profbud Legia II Warszawa - Księżak Łowicz 67:78, CarGlass HydroTruck Radom - Legion Legionowo 76:85, Dziki II Warszawa - Sokół Grupa Avista Ostrów Maz. 138:60, Znicz Basket Pruszków - AZS Politechnika Warszawska 63:74.
• **Czołówka grupy B:** 1. CarGlass HydroTruck Radom 7; 2. PKK 99 Pabianice 6; 3. Profbud Legia II Warszawa 6 (...) 8. Roś Pisz 6. **DRYH**

eprasa.pl f67d63e84f

MESSI — KOLEKCJONER TYTUŁÓW I REKORDÓW

PIŁKA NOŻNA\\\ Lionel Messi, jeden z najsłynniejszych Argentyńczyków w historii, w ubiegłym tygodniu rozegrał ostatni mecz w reprezentacji. W Buenos Aires Argentyna wygrała 3:0 z Beninem, a mistrz świata zdobył bramkę i miał dwie asysty.

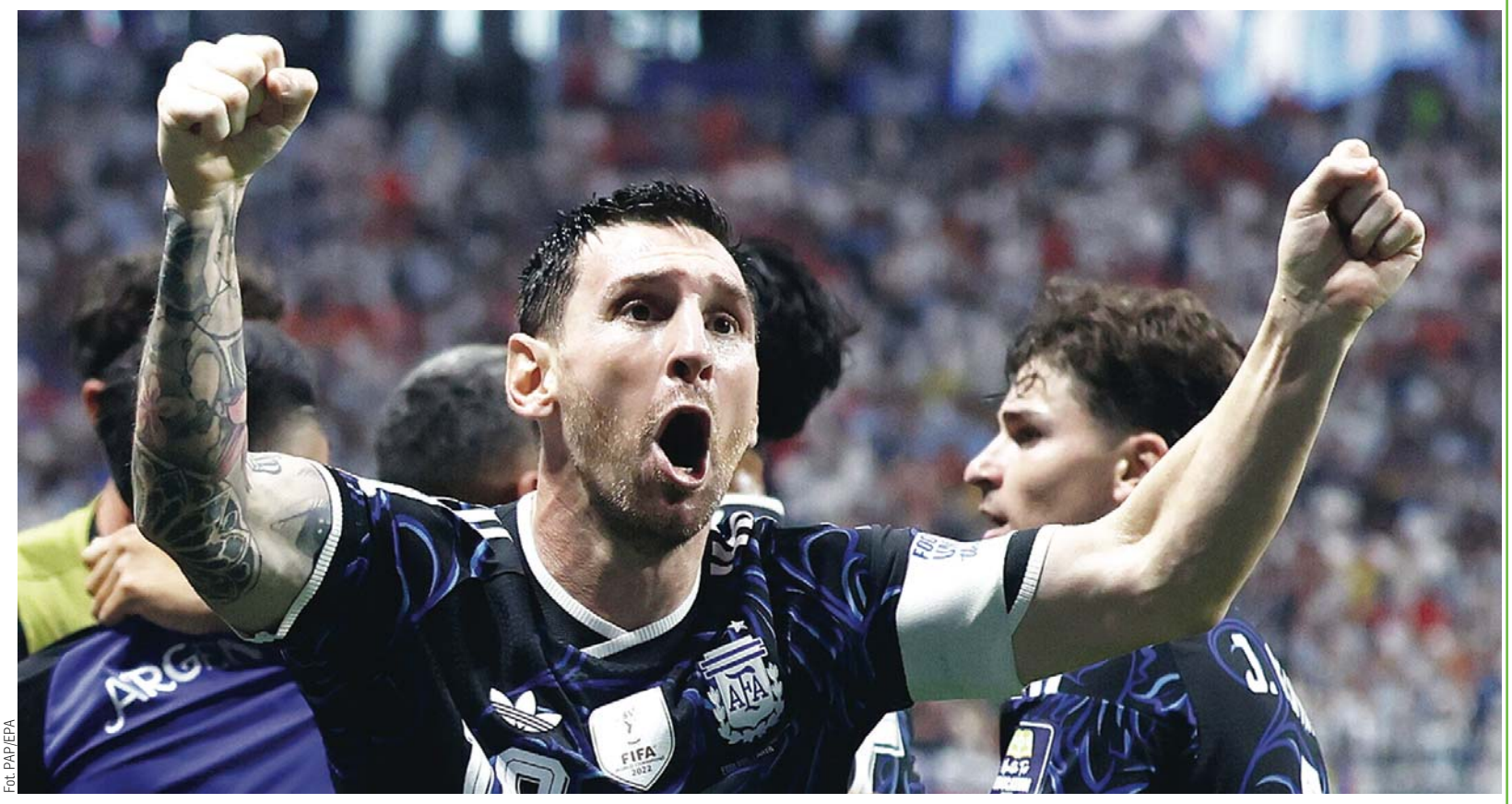
Fot. PAP/EPA

W reprezentacji Argentyny Lionel Messi rozegrał 208 meczów, strzelając 126 bramek

Messi rozpoczął seniorską karierę w 2004 roku w Barcelonie. Z tym klubem wywalczył niezliczone trofea, m.in. czterokrotnie triumfował w Lidze Mistrzów, 10 razy był mistrzem Hiszpanii, po siedem razy wywalczył krajowy Puchar i Superpuchar. W 2021 roku postanowił przenieść się do Paris Saint-Germain, z którym w obu spędzonych tam sezonach został mistrzem Francji, a ponadto raz zdobył odpowiednik tamtejszego Superpucharu - Trofeum Mistrzów.

Od 2023 roku broni barw Interu Miami, w którym zachwycał szczególnie w sezonie 2025. Został królem strzelców i pomógł drużynie wywalczyć zarówno Supporters' Shield, czyli nagrodę dla najlepszej drużyny fazy zasadniczej, jak i Puchar MLS.

Pokaźna jest też kolekcja jego nagród indywidualnych - na czele z ośmiokrotnie przyznaną mu Złotą Piłką w plebiscycie magazynu „France Football" (przez krótki okres połączonego z plebiscytem Międzynarodowej Federacji Piłki Nożnej - FIFA).

Długo nie potrafił jednak odnieść znaczącego sukcesu z drużyną narodową, co często przypominano w debatach o tym, kto jest najlepszym piłkarzem w historii. Podkreślano, że postacie takie jak jego rodak i wielki poprzednik Diego Maradona czy Brazylijczyk Pele poprowadzili swoje reprezentacje do triumfu w mistrzostwach świata.

Urodzony 24 czerwca 1987 roku w Rosario Messi był już o krok od tego trofeum w Brazylii w 2014 roku, ale Argentyna przegrała w finale z Niemcami 0:1 po dogrywce. Niewielkim pocieszeniem był fakt, że Argentyńczyk został najlepszym piłkarzem turnieju. Rok i dwa lata po tym „Albicelestes" ulegli Chile w finale Copa America.

Po tej drugiej porażce Messi zrezygnował z dalszej gry w drużynie narodowej. Jeden z kolegów z kadry relacjonował, że wtedy jego słynny rodak załamał się i „płakał jak nigdy wcześniej".

Ostatecznie Messi zmienił jednak zdanie i wrócił do reprezentacji, a w 2021 roku w końcu sięgnął po pierwsze trofeum - w finale Copa America Argentyna pokonała 1:0 Brazylię.

Rok później sięgnął po to najważniejsze piłkarskie trofeum, pokonując po emocjonującym finale (3:3) Francję w rzutach karnych. W 2024 powtórzył z kolei sukces w Copa America.

W latach 2009-12 Messi zdominował rywalizację o tytuł najlepszego zawodnika świata, odbierając Złotą Piłkę czterokrotnie z rzędu. Później wygrał ten plebiscyt jeszcze w latach 2015, 2019, 2021 (kiedy wyprzedził ledwie o 33 punkty Roberta Lewandowskiego) i 2023. Ronaldo został w ten sposób wyróżniony pięć razy, a nikt inny nie dokonał tego więcej niż trzykrotnie.

- Od samego początku był lepszy od wszystkich. Błędem jest porównywanie tego, co jest nieporównywalne, dlatego powinny być przyznawane dwie Złote Piłki - jedna dla Messiego, druga dla reszty - mówił nieco żartobliwie były selekcjoner Argentyny Jorge Sampaoli.

W drużynie narodowej Messi wystąpił poprzednio 19 lipca w przegranym 0:1 po dogrywce z Hiszpanią finale mistrzostw świata w Ameryce Północnej. Niecałe trzy tygodnie później zmarł jego ojciec i zarazem agent Jorge Messi. W połowie sierpnia piłkarz oświadczył, że nie widzi już siebie zbyt długo w futbolu, choć kontrakt z Interem Miami ma do 2028 roku.

Messi pobił niezliczoną liczbę rekordów klubowych, europejskich i światowych.

Jednym z jego niezwykłych dokonań było poprawienie osiągnięcia Niemca Gerda Muellera w liczbie goli zdobytych w roku kalendarzowym. Od stycznia do grudnia 2012 roku strzelił ich 91.

Plamą na jego życiorysie były za to kłopoty z hiszpańskim fiskusem. W 2016 roku został skazany na 21 miesięcy więzienia i grzywnę w wysokości dwóch milionów euro za przestępstwa podatkowe, a odwołania nie przyniosły efektu. Za kratki jednak nie trafił, ponieważ w Hiszpanii nie wykonuje się wyroków pozbawienia wolności poniżej 24 miesięcy, jeśli... nakładane są po raz pierwszy.

LIONEL MESSI

> Dorobek w reprezentacji - 208 meczów, 126 bramek (mistrz świata - 2022, wicemistrz świata - 2014, 2026; zwycięstwo w Copa America - 2021, 2024)
> Złota Piłka (2009, 2010, 2011, 2012, 2015, 2019, 2021, 2023)
> Piłkarz Roku na świecie (FIFA) (2009, 2019, 2022, 2023)
> Piłkarz Roku w Europie (UEFA)(2009, 2011, 2015)
> Najlepszy Piłkarz MŚ (2014, 2022)
> król strzelców ligi hiszpańskiej (2010, 2012, 2013, 2017, 2018, 2019, 2020, 2021)
> król strzelców Ligi Mistrzów (2009, 2010, 2011, 2012, 2015, 2019)
> król strzelców amerykańskiej MLS (2025)
> Złoty But (2010, 2012, 2013, 2017, 2018, 2019)

• Sukcesy z Barceloną: triumf w Lidze Mistrzów (2006, 2009, 2011, 2015), Superpuchar UEFA (2009, 2011, 2015), mistrzostwo Hiszpanii (2005, 2006, 2009, 2010, 2011, 2013, 2015, 2016, 2018, 2019), Puchar Hiszpanii (2009, 2012, 2015, 2016, 2017, 2018, 2021), Superpuchar Hiszpanii (2006, 2009, 2010, 2011, 2013, 2016, 2018), klubowe mistrzostwo świata (2009, 2011, 2015)
• Sukcesy z Paris Saint-Germain: mistrzostwo Francji (2022, 2023), Superpuchar Francji (2022)
• Sukcesy z Interem Miami: mistrzostwo USA (MLS Cup)

eprasa.pl f67d63e84f

Jubileuszowy
X KONGRES PRZYSZŁOŚCI

ORGANIZATORZY
GAZETA OLSZTYŃSKA · Marki Polski · DZIENNIK ELBLĄSKI · ROZMAITOŚCI ełckie.pl · BIZNES WARMII I MAZUR

9:00 – 11.30 **OFICJALNA CZĘŚĆ**

1. Powitanie gości oraz okolicznościowe wystąpienia
2. Uroczysta gala wręczenia statuetek:

LIDERZY PRZYSZŁOŚCI WARMII I MAZUR | BIZNES WARMII I MAZUR | NAJPOPULARNIEJSZY SAMORZĄDOWIEC WARMII I MAZUR
CZŁOWIEK ROKU „GAZETY OLSZTYŃSKIEJ" i CZŁOWIEK ROKU „DZIENNIKA ELBLĄSKIEGO"

SALA CONCORDIA

11:30 LAUREACI | Spotkanie z laureatem/laureatami nagród Człowiek Roku „Gazety Olsztyńskiej" i „Dziennika Elbląskiego"

12:00 GOSPODARKA | Przyszłość polskiej gospodarki
- **Tomasz Dziurzyński**, członek zarządu Citi Handlowy
- **prof. dr hab. Konrad Raczkowski,** profesor Uniwersytetu Kardynała Stefana Wyszyńskiego w Warszawie, Dyrektor Instytutu Ekonomii i Finansów UKSW oraz Dyrektor Centrum Gospodarki Światowej UKSW
- **Zdzisław Sokal,** ekonomista i ekspert rynku finansowego, były Prezes Zarządu Bankowego Funduszu Gwarancyjnego oraz były Członek Zarządu Polskiej Agencji Inwestycji i Handlu SA

13:00 DEBATA | Warmia i Mazury przyszłości. Starcie polityków
- **Urszula Pasławska,** Wiceprezes Naczelnego Komitetu Wykonawczego Polskiego Stronnictwa Ludowego, Prezes Zarządu Wojewódzkiego PSL na Warmii i Mazurach, Poseł na Sejm RP
- **Andrzej Śliwka,** Poseł na Sejm RP, Prawo i Sprawiedliwość
- **Bartosz Grucela,** Członek Zarządu Krajowego Partii Razem
- **Zbigniew Szczypiński,** II Wicewojewoda Warmińsko-Mazurski, przedstawiciel Nowej Lewicy
- **Piotr Cezary Lisiecki,** polityk Konfederacji
- **Marcin Możdżonek,** Członek Rady Krajowej Nowej Nadziei, Radny Rady Miasta Olsztyna
- **Andrzej Abako,** Członek Zarządu Krajowego partii Nowej Polski, Starosta Olsztyński
- **Robert Szczepański,** Przewodniczący Regionu Warmińsko-Mazurskiego Polski 2050 Szymona Hołowni
- **Łukasz Zbiciak,** Konfederacja Korony Polskiej, Rzecznik Prasowy Okręgu

14:15 POLITYKA MIĘDZYNARODOWA | Współczesna polityka międzynarodowa?
- **dr hab. Piotr Grochmalski,** prof. Akademii Piotrkowskiej, Instytut Nauk o Bezpieczeństwie
- **prof. dr hab. Marek Melnyk,** Uniwersytet Warmińsko-Mazurski w Olsztynie, Katedra Komunikacji Społecznej i Mediów, Instytut Dziennikarstwa i Komunikacji Społecznej, Wydział Humanistyczny
- **Filip Matera,** absolwent Uniwersytetu Kardynała Stefana Wyszyńskiego w Warszawie

15:15 DEMOGRAFIA | Przyszłość demograficzna Polski – kluczowe wyzwania
- **dr Wojciech Nagel,** Wiceprezes Związku Pracodawców BCC, Minister ds. Ubezpieczeń Społecznych Gospodarczego Gabinetu Cieni BCC, Członek Rady Nadzorczej ZUS
- **dr hab. Robert Gwiazdowski,** prof. Uczelni Łazarskiego, adwokat i doradca podatkowy

16:15 JUBILEUSZ| 140-lecie „Gazety Olsztyńskiej". Z historią w przyszłość.
- **dr Jan Chłosta,** historyk i badacz dziejów Warmii i Mazur, autor licznych publikacji poświęconych historii „Gazety Olsztyńskiej"
- **redaktorzy „Gazety Olsztyńskiej"**

SALA NAUTICA II

11:30 BEZPIECZEŃSTWO | Państwo, samorząd i służby budują rezyliencję społeczną.
- **Radosław Król,** Wojewoda Warmińsko-Mazurski
- **gen. dyw. Wojciech Ziółkowski,** Dowódca 16 Dywizji Zmechanizowanej
- **nadbryg. Michał Kamieniecki,** Komendant Wojewódzki Państwowej Straży Pożarnej w Olsztynie
- **Mateusz Sieroński,** Wicestarosta Powiatu Giżyckiego

12:30 SPORT | Do Los Angeles zostały dwa lata
- **Ireneusz Nalazek,** Minister Sportu i Turystyki

13:00 GEOPOLITYKA | Trójmorze szansą dla Polski
- **dr hab. Piotr Grochmalski,** prof. Akademii Piotrkowskiej, Instytut Nauk o Bezpieczeństwie
- **prof. dr hab. Marek Melnyk,** Uniwersytet Warmińsko-Mazurski w Olsztynie, Katedra Komunikacji Społecznej i Mediów, Instytut Dziennikarstwa i Komunikacji Społecznej, Wydział Humanistyczny
- **Filip Matera,** absolwent Uniwersytetu Kardynała Stefana Wyszyńskiego w Warszawie

13:45 PRAWO | Czy prawo może być przewagą konkurencyjną Polski? Jak stworzyć regulacje wspierające przedsiębiorczość, inwestycje i rozwój?
- **dr Radosław L. Kwaśnicki,** radca prawny, senior partner i partner założyciel kancelarii RKKW – Kwaśnicki, Wróbel & Partnerzy
- **dr Filip Ostrowski,** radca prawny, ekspert prawa spółek i prawa gospodarczego, współtwórca reformy kodeksu spółek handlowych
- **dr Bartłomiej Jankowski,** managing partner i partner założyciel B2RLawdr

14:30 SAMORZĄDY | Położenie ma znaczenie. Jak wykorzystać potencjał miejsca?
- **Jacek Kosmala,** Burmistrz Nidzicy
- **Jacek Wiśniowski,** Burmistrz Lidzbarka Warmińskiego
- **Tomasz Sielicki,** Burmistrz Braniewa
- **Damian Krasiński,** Burmistrz Fromborka

15:15 SAMORZĄDY | Blisko mieszkańców. Jak zmienia się polska gmina?
- **Marta Kamińska,** Wójt Barcian
- **Mariusz Klepacki,** Wójt Kalinowa

15:45 EDUKACJA | Przyszłość Uniwersytetów Trzeciego Wieku
- **dr hab. Zdzisława Kobylińska,** Uniwersytet Warmińsko-Mazurski w Olsztynie, Katedra Komunikacji Społecznej i Mediów
- **Piotr Baczewski,** Pełnomocnik Wojewody Warmińsko-Mazurskiego ds. Seniorów oraz Mniejszości Narodowych i Etnicznych, Przewodniczący Zespołu Ekspertów ds. Polityki Senioralnej
- **Krystyna Kijewicz,** Prezes Uniwersytetu Trzeciego Wieku w Reszlu, Członkini Zespołu Ekspertów ds. Polityki Senioralnej przy Wojewodzie Warmińsko-Mazurskim
- **dr hab. Małgorzata Suświłło,** prof. UWM, pedagog, emerytowana profesor Uniwersytetu Warmińsko-Mazurskiego w Olsztynie, była Dziekan Wydziału Nauk Społecznych UWM

SALA SPORTINA I

11:30 KOMPETENCJE PRZYSZŁOŚCI | Praca przyszłości zaczyna się dziś. Jak duzi pracodawcy, uczelnie i samorządy mogą wspólnie rozwijać kompetencje i zatrzymywać talenty w regionie?
- **Beata Kierońska,** Dyrektor Citibank Europe PLC
- **Jacek Kosmala**, Burmistrz Nidzicy
- **dr Katarzyna Andruszkiewicz**, adiunkt w Wydziale Nauk Ekonomicznych

12:15 KULTURA | Spotkanie z artystą – Natalią Nykiel

13:00 KOMPETENCJE PRZYSZŁOŚCI | AI w codziennej pracy firm, instytucji i urzędów. Jak wykorzystać sztuczną inteligencję skutecznie i bezpiecznie?
- **Tomasz Dziurzyński**, członek zarządu Citi Handlowy
- **Monika Lentacz,** Założycielka Szkoły Językowej Skill Up, Ekspertka Edukacji Cyfrowej, AI & Cyberbezpieczeństwa
- **Wioletta Śląska-Zyśk**, Dyrektor Warmińsko-Mazurskiego Centrum Chorób Płuc w Olsztynie

13:45 ENERGIA | Samowystarczalność energetyczna gmin
- **dr inż. Piotr Grzymowicz,** Dyrektor Generalny Energa-Operator SA Oddział w Olsztynie
- **Krzysztof Kacprzycki,** Prezes Spółdzielni Energetycznej „Ecovolt"
- **Marcin Strzelczyk,** Pełnomocnik Zarządu Energa-Operator ds. Współpracy z Samorządami

14:30 RYNEK NIERUCHOMOŚCI | Pośrednik przyszłości - konkurencja, czy współpraca? Jak zbudować silny i profesjonalny rynek nieruchomości?
- **Lidia Kempka,** Prezes Warmińsko-Mazurskiego Stowarzyszenia Pośredników w Obrocie Nieruchomościami (WAMASPON), licencjonowany pośrednik w obrocie nieruchomościami
- **Rafał Szelenbaum,** członek zarządu Warszawskiego Stowarzyszenia Pośredników w Obrocie Nieruchomościami (WSPON) i ogólnopolski koordynator systemu MLS
- **Danuta Nalazek**, właścicielka Biura Obrotu Nieruchomościami i Obsługi Budowlano-Geodezyjnej „IMMOBILIA" w Olsztynie

15:15 LAUREACI | Liderzy Przyszłości Warmii i Mazur
Otwarta rozmowa ze zdobywcami statuetek Liderzy Przyszłości Warmii i Mazur. Wyróżnienia przyznane przez kapitułę magazynu „Marki Warmii i Mazur"
- **uczestnicy: zdobywcy tegorocznych statuetek**

16:00 LAUREACI | Samorządowcy wybrani przez mieszkańców
Otwarta rozmowa z laureatami plebiscytu Najpopularniejszy Samorządowiec Warmii i Mazur 2026. Statuetki przyznane na podstawie głosowania czytelników „Gazety Olsztyńskiej" i „Dziennika Elbląskiego
- **uczestnicy:** zdobywcy tegorocznych statuetek

16:45 KULTURA | Nadchodzi imperialna Rosja
- **moderator:** prof. dr hab. Marek Melnyk spotkanie autorskie z Arkadiuszem Siwko

SALA NAUTICA III

11:30 PRACA | Nowe pokolenie – nowe zasady gry. Jak skutecznie zarządzać zespołem w czasach zmiany AI?
- **Beata Januszczyk,** Dyrektor Powiatowego Urzędu Pracy w Szczytnie: Przewodnicząca Wojewódzkiej Rady Rynku Pracy oraz Przewodnicząca Konwentu Dyrektorów Powiatowych Urzędów Pracy
- **Krzysztof Karwowski,** Prezes Zarządu Banku Spółdzielczego w Szczytnie
- **Paweł Jakubik,** Microsoft Alliance Leader, Technology & Consulting Sales Leader, EY Polska
- **Martyna Kozdra,** edukatorka GenBoost
- **dr Paweł Stachowicz,** Quercus Sp. z o.o., Tartak Napiwoda Sp. z o.o., Royal Sp. z o.o.

12:30 PRACA | Młodzi w świecie zmian – Urząd Pracy jako bezpieczny punkt wsparcia
- **Bożena Piątek,** Dyrektor Wojewódzkiego Urzędu Pracy w Olsztynie
- **Katarzyna Pietkiewicz,** Dyrektor Miejskiego Urzędu Pracy w Olsztynie oraz Dyrektor Urzędu Pracy Powiatu Olsztyńskiego
- **Agata Steiner-Dembińska,** Dyrektor Powiatowego Urzędu Pracy w Iławie
- **Agnieszka Rutkowska**, Kierownik Centrum Poradnictwa Zawodowego w Wojewódzkim Urzędzie Pracy w Olsztynie

13:30 ROLNICTWO | Przyszłość rolnictwa na Warmii i Mazurach. Wyzwania, rozwój, bezpieczeństwo
- **Piotr Turowski,** Dyrektor Warmińsko-Mazurskiego Oddziału Regionalnego Agencji Restrukturyzacji i Modernizacji Rolnictwa
- **Mateusz Cygan,** Dyrektor Warmińsko-Mazurskiego Ośrodka Doradztwa Rolniczego z siedzibą w Olsztynie
- **Dariusz Kaczmar,** Dyrektor Oddziału Terenowego Krajowego Ośrodka Wsparcia Rolnictwa w Olsztynie
- **Małgorzata Jatkowska,** Z-ca Dyrektora Warmińsko-Mazurskiego Oddziału Regionalnego Agencji Restrukturyzacji i Modernizacji Rolnictwa
- **dr. Agnieszka Górska,** Z-ca Dyrektora Oddziału Terenowego Krajowego Ośrodka Wsparcia Rolnictwa w Olsztynie
- **Agnieszka Saczonek,** Z-ca Dyrektora KRUS w Olsztynie

14.15 INFRASTRUKTURA | Drogi, kolej, lotnisko. Infrastruktura, która połączy Warmię i Mazury
- **Zbigniew Ziejewski**, Poseł na Sejm RP
- **Mateusz Szauer**, I Wicewojewoda Warmińsko-Mazurski

15:00 SAMORZĄDY | Lokalnie znaczy skutecznie. Starostowie o przyszłości Warmii i Mazur
- **Andrzej Abako,** Starosta Olsztyński
- **Paweł Cieśliński,** Starosta Działdowski
- **Maciej Romanowski,** Starosta Elbląski

16:15 SPORT | Sport, rekreacja, jakość życia. Jak aktywność zmienia miasta i region?
- **Jerzy Litwiński,** Dyrektor Ośrodka Sportu i Rekreacji w Olsztynie
- **Konstanty Targoński,** Przewodniczący Rady Sportu przy Prezydencie Olsztyna, przedstawiciel Klubu Sportowego Szczypiorniak Olsztyn
- **Paweł Rutkowski,** właściciel root:OR Paweł Rutkowski , organizator wydarzeń sportowych, animator i propagator sportu
- **Dawid Goleniowski,** Dyrektor i Menedżer Międzynarodowego Memoriału Zbigniewa Ludwichowskiego w Olsztynie
- **Marcin Florek,** Prezes Zarządu Labosportu Polska Sp. z o.o. z Elbląga

9:00 – 17.00 **BUSINESS NETWORKING**

Zamknięta strefa spotkań przedsiębiorców, przedstawicieli instytucji i partnerów Kongresu

- prezentacje firm i ich oferty dla biznesu
- wystąpienia ekspertów i praktyków
- praktyczne szkolenie z wykorzystania AI w biznesie
- informacje o możliwościach wsparcia i rozwoju przedsiębiorstw
- rozmowy z ekspertami i sesje pytań
- networking i bezpośrednia wymiana kontaktów biznesowych
- przestrzeń do nawiązywania współpracy i nowych relacji

13|10|2026 Olsztyn | Hotel Omega

729260TBR-A-G

eprasa.pl f67d63e84f