Ponad milion ma, czyli ile zarabia przewodniczący-lekarz

CZYTAJ STR. 3

Nr 29 (2291)
cena 5,90 zł
(w tym 5% VAT)
ISSN 0239–684X
Nr indeksu 379697

Zadzwoń do nas!
513 009 999
www.tygodniksiedlecki.com

tygodnik SIEDLECKI

Garwolin | Łosice | Łuków | Mińsk Mazowiecki | Siedlce | Sokołów | Węgrów

22-28.07.2026 r.

KOMINIARZ
pełny zakres
884 090 090

Budowa nowego wiaduktu w Siedlcach, czyli...

Komunikacyjny chaos?

„Ale będzie wesoło, jak rozbiorą wiadukt!!", „Paraliż miasta murowany", „Korki przez dwa lata" – wśród mieszkańców Siedlec nie brakuje czarnych scenariuszy związanych z planowaną na przyszły rok budową nowego wiaduktu warszawskiego. – Podpisując umowę, obiecałem, że dotrzymam terminu – mówi wykonawca inwestycji.

Czytaj str. 7

collage: czat GPT

Ludzie nie wiedzieli, co piją?

Dalszy ciąg sprawy sprawy wody w Czepielinie.

CZYTAJ STR. 5

2 miliony pszczół

Ta historia zaczęła się pięć lat temu od pięciu uli. Dziś pan Marek Nowosielski z Borków-Kosów ma ich szesnaście.

CZYTAJ STR. 10

Pół wieku przy tablicy

Jak spędzić kilkadziesiąt lat w jednej szkole i nie tylko nie stracić cierpliwości, ale wciąż czerpać z tej pracy satysfakcję?

CZYTAJ STR. 13

Ból głowy trenera Noconia

CZYTAJ STR. 30

R E K L A M A

Fold
OPAKOWANIA I ETYKIETY
Z CHARAKTEREM

Siedlce / ul. Starzyńskiego 10
25 644 18 00 / www.fold.pl

eprasa.pl f7dd762bab

Gmina Platerów

Na grzyby... z taczką!

Takie ilości borowików tylko w Chłopkowie!

Marcin Terlikowski, mieszkaniec miejscowości Chłopków w gminie Platerów wybrał się w niedzielne popołudnie na grzyby do pobliskiego lasu Sułów. Mimo że jest grzybiarzem od wielu lat, takiej ilości borowików jeszcze nie widział. – Musiałem wrócić do domu po taczkę, żeby zebrać te piękne okazy – mówi pan Marcin i przyznaje, że ma nosa do miejsc, gdzie rosną te smakowite dary lasu.

– Co roku udaje mi się zebrać sporo grzybów. Dwa lata temu uzbierałem aż dwie skrzynki.

Na pytanie, czy sam jest w stanie zjeść taką ilość grzybów odpowiada: – Część suszę, część marynuję, a resztę rozdaję. Zawsze znajdą się chętni na takie rarytasy – odpowiada z uśmiechem pan Marcin i zaprasza wszystkich na grzyby do Chłopkowa! (**ed**)

Szedł do domu i krwawił.

W domu zmarł

Tajemniczo wygląda sprawa śmierci 56-letniego mężczyzny, którego ciało znaleziono 17 lipca w jednym z mieszkań w centrum Siedlec. Miał ranę na ręce. W związku ze sprawą zatrzymano jedną osobę. Policjanci pod nadzorem Prokuratury Rejonowej w Siedlcach zabezpieczyli ślady i wyjaśniają okoliczności zdarzenia.

Jak przekazał zastępca Prokuratora Rejonowego w Siedlcach **Adrian Wysokiński**, z dotychczasowych ustaleń wynika, że mężczyzna prawdopodobnie zranił się sam poza swoim mieszkaniem. Śmierć nastąpiła po jego powrocie do domu.

Zapis monitoringu dowodzi, że wcześniej 56-latek przebywał w grupie kilku osób. Gdy wracał do domu, krwawił, o czym świadczą ślady krwi na ulicy. Niewykluczone również, że był pod wpływem alkoholu – pobrano krew do badań.

Śledztwo prowadzone jest w kierunku nieumyślnego spowodowania śmierci. Ostateczne przyczyny i okoliczności zgonu są wyjaśniane. Pomocne mogą być wyniki zleconych badań. (**ak**)

Był pijany, miał narkotyki i pędził 167 km/h.

A wcześniej stracił prawo jazdy

Niebezpieczna jazda 20-letniego mieszkańca powiatu piaseczyńskiego zakończyła się policyjną kontrolą na trasie S17 w gminie Sobolew. Mężczyzna przekroczył dozwoloną prędkość o 47 km/h, ale to był dopiero początek jego problemów.

13 lipca, około godziny 7. patrol garwolińskiej drogówki zmierzył prędkość Hondy jadącej 167 km/h na odcinku, gdzie obowiązuje ograniczenie do 120 km/h. Gdy policjanci rozpoczęli kontrolę, kierowca wyrzucił przez okno samochodu dwa przedmioty. Były to woreczek z narkotykami oraz elektroniczna waga.

– Podczas przeszukania samochodu policjanci zabezpieczyli także mefedron i marihuanę. Badanie wykazało, że 20-latek miał 0,6 promila alkoholu w organizmie, a narkotest dał wynik pozytywny na obecność amfetaminy i kokainy. Od mężczyzny została pobrana krew do dalszych badań – mówi kom. **Małgorzata Pychner**, oficer prasowa Komendy Powiatowej Policji w Garwolinie.

Hondą podróżowały jeszcze trzy młode osoby. Samochód został odholowany na policyjny parking. Podczas sprawdzania danych kierowcy okazało się, że nie posiada on już uprawnień do kierowania. Prawo jazdy zostało mu wcześniej zatrzymane przez inną jednostkę policji po tym, jak prowadził samochód pod wpływem alkoholu.

20-latek został zatrzymany i trafił do policyjnej celi. Usłyszał zarzuty kierowania pojazdem w stanie nietrzeźwości oraz posiadania środków odurzających i substancji psychotropowych. Za popełnione przestępstwa grozi mu kara do trzech lat pozbawienia wolności. Postępowanie prowadzą policjanci z Komendy Powiatowej Policji w Garwolinie. (**ak**)

Potrąciła rowerzystkę z dwójką dzieci.

Trafiła do aresztu

Trzy śmigłowce Lotniczego Pogotowia Ratunkowego lądowały w środę wieczorem na drodze między Radoryżem Smolanym a Hutą Dąbrową, gdzie doszło do poważnego wypadku.

Pomocy potrzebowała 30-letnia rowerzystka oraz jej dwoje małych dzieci. Kilka dni później Sąd Rejonowy zdecydował o trzymiesięcznym areszcie dla kierującej samochodem 27-latki.

Do wypadku doszło 15 lipca przed godz. 19. Ze wstępnych ustaleń policjantów wynika, że 27-letnia mieszkanka gminy Wola Mysłowska, kierująca Volkswagenem Golfem, najechała na tył roweru jadącego w tym samym kierunku. Rower prowadziła 30-letnia mieszkanka gminy Krzywda, która przewoziła 2-letniego syna w zamontowanym na rowerze siedzisku oraz 4-letnią córkę w foteliku.

Siła uderzenia była na tyle duża, że kobieta i dzieci odnieśli bardzo poważne obrażenia. Każde z poszkodowanych zostało zabrane do szpitala osobnym śmigłowcem Lotniczego Pogotowia Ratunkowego.

– Kierująca Volkswagenem była trzeźwa. Została zatrzymana bezpośrednio po zdarzeniu – mówi asp. szt. **Marcin Józwik**, oficer prasowy Komendy Powiatowej Policji w Łukowie.

zdjęcia: KPP Łuków

27-latka usłyszała zarzut spowodowania wypadku drogowego, w którym pokrzywdzeni doznali bardzo poważnych obrażeń ciała. Na wniosek policji i prokuratury sąd zastosował wobec niej tymczasowy areszt na trzy miesiące.

Za zarzucane jej przestępstwo grozi kara do ośmiu lat pozbawienia wolności. (**ak**)

Powiat miński: 20-letni motocyklista zginął na DK 50

20-letni mieszkaniec Warszawy zginął w poniedziałek, 20 lipca, w wypadku na drodze krajowej nr 50 w Brzózem w powiecie mińskim. Do tragedii doszło około godz. 10 na wysokości ul. Polnej.

Ze wstępnych ustaleń policjantów wynikało, że kierujący motocyklem wyjeżdżał z drogi podporządkowanej na krajową „50”. Wtedy zderzył się z jadącą w kierunku Mińska Mazowieckiego ciężarową Scanią.

fot. Miejski Reporter

Funkcjonariusze ustalili, że 20-latek miał orzeczony przez sąd zakaz prowadzenia pojazdów. Kierujący Scanią 47-letni obywatel Polski był trzeźwy i posiadał wymagane uprawnienia.

Po wypadku droga krajowa nr 50 była zablokowana w obu kierunkach, a policja wyznaczyła objazdy. (**ak**)

TRZECIE OKO

(rubryczka czasem satyryczna, redagowana na podstawie donosów prasowych i nie tylko; komentarze w niej zawarte nie zawsze odzwierciedlają poglądy zespołu redakcyjnego)

Sprawniejsze połączenie

„Echo Katolickie” przy okazji otwarcia kolejnego fragmentu autostrady A2: ***Blisko 120-kilometrowy odcinek łączący Białą Podlaską z Warszawą zapewnia sprawniejsze połączenie regionu z centrum kraju oraz Europą Zachodnią***.

Taka autostrada to faktycznie świetna sprawa. Do tej pory z Białej Podlaskiej do Warszawy było jakieś 160 kilometrów.

Patriotyczny obowiązek

„Życie Siedleckie” o obchodzonym 11 lipca w Polsce Narodowym Dniu Pamięci o Polakach – Ofiarach Ludobójstwa dokonanego przez OUN i UPA na ziemiach wschodnich II Rzeczypospolitej Polskiej: ***Co prawda święto ma charakter państwowy, ale jego obchody nie są, jak w przypadku choćby 11 listopada, obowiązkowe***.

Dla kogo 11 listopada jest obowiązkowe, dla tego obowiązkowe... Premier Donald Tusk na przykład ani w 2024, ani w 2025 roku nie uczestniczył w oficjalnych stołecznych obchodach Święta Niepodległości.

Afera Pfizera

Felietonistka „Echa Katolickiego”, wyjaśnia dlaczego na mocy decyzji belgijskiego sądu zablokowano pieniądze Polskiej Agencji Żeglugi Powietrznej. Sprawa sięga czasów pandemii, gdy ***Komisja Europejska w imieniu państw członkowskich zawarła z Pfizerem umowę na zakup szczepionek. Że jak hurtem i zbiorowo, to i taniej będzie. Ale wcale nie było. Zaproponowana przez Ursulę von der Leyen umowa okazała się dla kupujących niekorzystna. W 2022 r. Polska zweryfikowała swoje zamówienie, ograniczając liczbę wcześniej deklarowanych szczepionek. Ale za wstrzymanie produkcji Pfizer zażądał odszkodowań. Ciekawe, że tylko od państw ściany wschodniej. Kraje zachodnie, tzw. starej Unii, z – a jakżeby inaczej?! – Francją i Niemcami na czele, nie płacą***.

Bo w UE wszystkie zwierzęta są sobie równe. Ale niektóre są równiejsze.

Fotogeniczna

W „Życiu Siedleckim” nr 27/2026 znalazło się sześć fotografii z Janiną Ewą Orzełowską, tytułowaną czasem ***Marszałkiem***, a niekiedy tylko ***Członkiem Zarządu Województwa Mazowieckiego***.

Sześć zdjęć w jednej gazecie to całkiem sporo. Ale nie jest to rekord, którego nie dałoby się pobić.

Okulista Trzeci

eprasa.pl f7dd762bab

Ile zarabia Jarosław Puścion, lekarz-przewodniczący rady powiatu sokołowskiego?

Ponad milion ma

Gdy w Szpitalu Południowym w Warszawie wybuchła afera, związana z rozliczaniem dyżurów lekarza, który zarobił ponad 1,6 mln zł, zainteresowaliśmy się dochodami lekarzy – dyrektorów w naszym regionie. Natomiast dziś bierzemy pod lupę lekarza-przewodniczącego rady powiatu sokołowskiego.
W oświadczeniu majątkowym wykazuje on wpływy ponad 1,25 mln zł.

Jarosław Puścion. Chirurg z Sokołowa Podlaskiego, samorządowiec od 1991 roku (zasiadał w radzie miejskiej). Od 2002 roku z małą przerwą jest radnym powiatowym. Funkcję przewodniczącego rady powiatu pełnił już w kadencji 2014-2018. W kadencji 2024-2029 został wybrany na tę funkcję jako reprezentant listy KWW Trzecia Droga – PSL. Na co dzień prowadzi własną praktykę lekarską, jest współwłaścicielem 50 proc. udziałów w spółce cywilnej Commodus oraz zasiada w dwóch radach nadzorczych: Szpitala Mazowieckiego w Garwolinie (od 20 lipca 2021 r.) i spółki Telefony Podlaskie S.A. (od 18 grudnia 2025 r.).

MILION Z PRAKTYKI, 33 TYS. ZŁ Z NADZORU

W 2025 roku przychody z praktyki lekarskiej Jarosława Puściona wyniosły prawie 1,05 mln zł. Podkreślmy: To przychód, a nie dochód, bo od tej kwoty trzeba odjąć koszty prowadzenia gabinetu, ZUS i podatki. Ale sama wysokość wpływów robi wrażenie (dla porównania: w 2020 roku przychód z praktyki lekarskiej J. Puściona to ponad 693 tys. zł). W 2025 lekarz-przewodniczący wykazał także ponad 33 tys. zł za członkostwo w Radzie Nadzorczej Szpitala Mazowieckiego w Garwolinie, ponad 24,2 tys. zł z udziałów w spółce Commodus. Inne dochody wykazane na podstawie PIT (zasiłek chorobowy, zbycie papierów wartościowych, dieta przewodniczącego) to ponad 153 tys. zł. Łącznie wszystkie wpływy za 2025 r. przekraczają 1,25 mln zł.

Rok wcześniej, w 2024 roku, przychód z praktyki był jeszcze wyższy (ponad 1 mln 230 tys. zł). Dlaczego spadł? W 2025 roku Jarosław Puścion był na dłuższym zwolnieniu lekarskim. Ale uwaga: w oświadczeniu złożonym na początku tej kadencji przychód z praktyki sięgał aż 1mln 456 tys. zł. To oznacza, że po 2023 roku przychody przewodniczącego – chirurga zaczęły spadać.

Porównaliśmy oświadczenia majątkowe Jarosława Puściona z 2020 roku, czyli z pierwszego roku minionej kadencji, na początku obecnej kadencji, oraz z 2024 i 2025 roku. Tabelka pokazuje nie tylko przychody z praktyki lekarskiej. Znajdziemy w niej oszczędności, papiery wartościowe, auta oraz zobowiązania. Zauważmy, że o ile za 2020 r. Jarosław Puścion podaje zarówno przychód, jak i dochód z praktyki, w kolejnych latach wykazuje tylko przychód.

DWA DOMY, DWA MIESZKANIA, PRAWIE 2,8 MLN ZŁ

Majątek nieruchomy lekarza-przewodniczącego w ciągu 4 lat wzrastał. W 2020 roku J. Puścion miał jeden dom (351,7 m^2, 600 tys. zł), jedno mieszkanie (55,85 m^2, 287 322,23 zł) oraz trzy działki i gospodarstwo rolne) o łącznej wartości ponad 862 400 zł. Razem to około 1,76 mln zł. W 2025 roku majątek nieruchomy to już: dwa domy (w tym jedna współwłasność) – 650 tys. zł i 990 tys. zł, dwa mieszkania – 290 tys. zł i 380 tys. zł, 1,28 ha gruntów ornych – 14 tys. zł, działka gruntowa i pastwiska – 462 400 zł. Łącznie: blisko 2,8 mln zł.

Do tego oszczędności: w 2020 roku wynosiły 595 tys. zł plus waluty obce (2800 dolarów, 26 000 euro 50 funtów). W 2025 roku to już 1,5 mln zł w złotówkach plus waluty obce: 13 tys. dolarów, 100 tys. euro i 140 funtów. W przeliczeniu na złote (po średnim kursie) to prawie pół mln zł.

KREDYTY

W oświadczeniu za 2025 rok w rubryce „zobowiązania powyżej 10 tys. zł” widnieje wpis: „nie dotyczy”. Natomiast w 2020 roku Puścion wykazywał leasing operacyjny lasera Biolitec na kwotę ponad 68 tys. zł. W oświadczeniu złożonym na początku kadencji pojawił się leasing na prawie 250 tys. zł, najpewniej związany z zakupem Audi Q8 z 2023 roku. Rok później, w oświadczeniu za 2024 rok, ten sam leasing miał saldo 159 tys. zł. W ciągu roku zniknął. Najpewniej został spłacony w całości.

ZNIKNĘŁA DZIAŁKA, ZNIKNĘŁY OBLIGACJE

Porównanie oświadczeń ujawnia dwie zmiany. Po pierwsze: w oświadczeniach za 2020 i 2023 rok wśród nieruchomości figurowały trzy działki, w tym grunt o wyceniony na 400 tys. zł (nabyty w 2020 roku). W oświadczeniach za 2024 i 2025 rok tej działki już nie ma. Co się z nią stało? Ostatnie oświadczenia tego nie precyzują. Zostały tylko dwie pozycje o łącznej wartości 462 400 zł. Po drugie: w oświadczeniach za 2020, 2023 i 2024 rok Jarosław Puścion deklarował papiery wartościowe: akcje, obligacje i jednostki funduszy o wartości od 54 tys. zł do ponad 104 tys. zł. W najnowszym oświadczeniu za 2025 rok rubryka papierów wartościowych jest pusta.

Jarosław Puścion fot. mc

PRAWIE TRZY MIESIĄCE

Oświadczenie majątkowe za 2025 rok nosi datę 23 kwietnia 2026 roku. Na stronie BIP Starostwa Powiatowego w Sokołowie Podlaskim pojawiło się jednak dopiero 14 lipca.

„Tygodnik Siedlecki” wnioskował o jego udostępnienie (lub umieszczenie na BIP) już 22 czerwca. Redakcja trzykrotnie kontaktowała się telefonicznie z Biurem Obsługi Rady Powiatu. Za każdym razem padały zapewnienia o rychłej publikacji. Aż do momentu, gdy urzędnik przyznał nam, że nie ma „dyspozycji ani polecenia” umieszczenia dokumentu w BIP. Dopiero pisemny wniosek do starosty Adama Górala, przyniósł efekt. Dokument opublikowano dwa tygodnie później. Trudno o lepszą ilustrację tego, jak jawne z mocy ustawy dane bywają w praktyce traktowane jako informacja, którą można przetrzymywać do woli. Zwłaszcza gdy dotyczą przewodniczącego.

MILENA CELIŃSKA

FINANSE JAROSŁAWA PUŚCIONA 2020-2025 – ZESTAWIENIE Z OŚWIADCZEŃ MAJĄTKOWYCH

Pozycja	2020	złożone na początek kadencji w 2024	2024	2025
Przychód – Chirurgiczna Praktyka Lekarska	693 797,30 zł	1 456 774,48 zł	1 230 480,60 zł	1 048 141,80 zł
Dochód z praktyki (jeśli podano)	564 640,64 zł	brak danych	brak danych	brak danych
Dochód – 50% udziałów w S.C. Commodus	0 zł	nieczytelne / brak danych	23 271,36 zł	24 243,14 zł
Dochód – RN Szpital Mazowiecki Garwolin	nie dotyczy	28 707,24 zł	28 707,24 zł	33 111,04 zł
Dochód – RN Telefony Podlaskie S.A.	nie dotyczy	nie dotyczy	nie dotyczy	0 zł (od 18.12.2025)
Gotówka PLN	595 000 zł	620 000 zł	930 000 zł	1 500 000 zł
Waluty obce	2 800 USD 26 000 EUR , 50 GBP	1 900 USD 38 000 EUR, 140 GBP	2 000 USD 100 000 EUR , 140 GBP	13 000 USD 100 000 EUR, 140 GBP
Papiery wartościowe	54 000 zł	104 320,18 zł	58 000 zł	brak wpisu
Zobowiązania pow. 10 tys. zł	leasing lasera: 68 373,83 zł	leasing Audi: 249 270,99 zł	leasing Audi, saldo: 159 000 zł	nie dotyczy
Pojazdy	BMW 530GT (2015), Opel Grandland (2017)	BMW 530GT (2015), Opel Grandland (2020), Audi Q8 (2023)	Opel Grandland (2020), Audi Q8 (2023)	Opel Grandland (2020), Audi Q8 (2023)

REFLEKSJE PO LATACH

W 2012 roku radny powiatowy Jarosław Puścion spektakularnie zrzekł się mandatu. Krytykował obsadzanie stanowisk „dla kamuflażu”, zadłużenie powiatu. Oznajmił, że dalsza obecność w radzie byłaby „formą akceptacji takiego postępowania”. Trzynaście lat później jest przewodniczącym Rady Powiatu i jednocześnie członkiem dwóch rad nadzorczych spółek z udziałem samorządu. Ze Szpitala Mazowieckiego w Garwolinie uzyskał w 2025 roku ponad 33 tys. zł. W Telefonach Podlaskich S.A. zasiada od grudnia 2025 roku, więc jeszcze nie otrzymał wynagrodzenia. Czy, krytykując niegdyś „obsadzanie rad nadzorczych”, z czasem stał się elementem tego samego mechanizmu?

Zasiadanie w radach nadzorczych spółek z udziałem samorządu jest legalne. Ale może też spowodować, że funkcja publiczna i sieć samorządowych powiązań realnie przełoży się na postawę charakterystyczną dla osób „u władzy”. Czy elementy takiej postawy można zobaczyć u przewodniczącego sokołowskiej rady powiatu?

Odpowiedź na to pytanie przewodniczący będzie musiał dać sam. Bo jego niektóre zachowania wobec radnych opozycji czy dziennikarzy mogłyby nasuwać takie skojarzenia. Kontrowersje budzi czasem również styl, w jakim przewodniczący prowadzi sesje. Gdy radni PiS wnioskowali o 700 tys. zł na remont zawieszonego oddziału neurologicznego sokołowskiego szpitala, przewodniczący skomentował, że za takie pieniądze można „nowe firanki powiesić”. Wcześniej w sporze dotyczącym restrukturyzacji SP ZOZ odmówił radnym wglądu do materiałów. Był to dokument, którego istnienie sam wcześniej publicznie potwierdził, ale jak to ujął, powinien zostać „w szufladzie przewodniczącego”.

MS

eprasa.pl f7dd762bab

Slalom do altanki

Sezon letni w pełni. Ruszamy na działki? Tak, ale najlepiej... z zawieszeniem terenowym.

Wakacje to dla wielu mieszkańców Siedlec czas odpoczynku na rodzinnych ogródkach działkowych. Problem w tym, że zanim uda się napić porannej kawy w altanie, trzeba jeszcze pokonać trasę, która bardziej przypomina tor przeszkód niż drogę do miejsca wypoczynku.

Czytelniczka zaalarmowała nas o złym stanie przedłużenia ulicy Granicznej prowadzącego w kierunku ogródków działkowych „Zacisze” i „Ustronie”. Dziury są łatane, ale – jej zdaniem – efekt takich napraw znika szybciej niż weekendowe słońce. Wystarczy kilka dni intensywniejszego ruchu ciężkich pojazdów, by nawierzchnia ponownie zamieniła się w mozaikę wyrw i kolein. Deszcz również robi swoje.

– Samochody jadą slalomem, rowerzyści muszą uważać na każdą dziurę, a piesi zastanawiają się, z której strony bezpieczniej przejść. Miejscami prędkość 10-15 km/h to nie wybór, lecz konieczność – opisują działkowcy.

Problem szczególnie daje się we znaki właśnie teraz, gdy rozpoczął się sezon urlopowy. Na działki przyjeżdżają rodziny, seniorzy, dzieci. Ruch jest znacznie większy niż zimą, a droga – zamiast zachęcać do wypoczynku – funduje kierowcom i rowerzystom solidną próbę cierpliwości.

Mieszkańcy twierdzą, że sprawa była wielokrotnie zgłaszana do wydziału dróg. Ich zdaniem, doraźne łatanie ubytków nie rozwiązuje problemu, potrzebny jest porządny remont nawierzchni.

Nie brakuje też humorystycznych komentarzy. Jak żartują działkowcy, dojazd do ogródków mógłby śmiało znaleźć się w ofercie parków rozrywki. Slalom między dziurami, omijanie kolein i test amortyzatorów – wszystko w cenie jednej podróży. Tyle że większość kierowców zdecydowanie wolałaby zrezygnować z takich atrakcji.

Bo choć wakacje mają być czasem odpoczynku, dobrze byłoby, gdyby emocje zaczynały się dopiero przy grillu, a nie już na drodze prowadzącej na działkę.

Tekst i zdjęce: **MARIA POPEK**

Szykuje się duże osiedle

Nowe bloki przy ul. Jana Pawła II i Gospodarczej w planach. Siedleccy radni dali zielone światło dla planu inwestycyjnego.

Rada miasta Siedlce (stosunkiem głosów 18 za, 5 wstrzymujących się) wyraziła zgodę na przystąpienie do sporządzenia Zintegrowanego Planu Inwestycyjnego dla terenu w rejonie ulic Jana Pawła II i Gospodarczej. To krok, który otwiera drogę do nowej inwestycji mieszkaniowej. Koncepcja zakłada, że powstanie tam 11 bloków. Wniosek o sporządzenie ZPI dla tego obszaru złożyła spółka Strus Development.

Z dokumentów wynika, że na planowana jest zabudowa mieszkaniowa wielorodzinna z możliwością lokalizacji usług. W parterach lub wydzielonych częściach budynków będą mogły powstać m.in. sklepy, lokale gastronomiczne, gabinety medyczne, punkty pomocy społecznej, a także biura i lokale administracyjne.

Teren dawnej „Maracany”. W poprzednich latach odbywały się tu koncerty i imprezy plenerowe, a w przyszłości może powstać 11 bloków mieszkalnych.

Inwestor zadeklarował również realizację inwestycji uzupełniającej – to nowa droga publiczna klasy dojazdowej wraz z niezbędną infrastrukturą. Ma ona powstać na terenach wskazanych we wniosku i zostać przekazana na rzecz miasta zgodnie z zapisami przyszłej umowy urbanistycznej.

Przyjęcie uchwały nie oznacza jeszcze zgody na rozpoczęcie budowy. Dokument rozpoczyna procedurę przygotowania Zintegrowanego Planu Inwestycyjnego, który – po przeprowadzeniu wymaganych uzgodnień i konsultacji – również będzie musiał zostać uchwalony przez radę miasta.

Przeprowadzone zostaną także negocjacje pomiędzy miastem a inwestorem dotyczące tzw. umowy urbanistycznej. To właśnie w niej zostaną określone zobowiązania inwestora, w tym realizacja inwestycji uzupełniającej na rzecz miasta. Jako swojego przedstawiciela do negocjacji radni wyznaczyli **Marlenę Puzię**, przewodniczącą komisji gospodarki miejskiej.

Plan inwestycyjny zastąpi część obowiązującego miejscowego planu zagospodarowania przestrzennego „Szpital i Parki”. Oznacza to możliwość zmiany obecnych zasad zagospodarowania tego obszaru, w tym parametrów zabudowy, układu komunikacyjnego oraz przeznaczenia części terenów.

Obszar objęty planem już dziś przeznaczony jest pod zabudowę mieszkaniową i usługową, jednak nowy dokument ma określić szczegółowe warunki inwestycji. Dopiero po zakończeniu całej procedury i uchwaleniu ZPI można mówić o ostatecznym kształcie przedsięwzięcia.

Przypomnijmy, że w 2021 roku spółka Strus Development nabyła opisywane tereny od siedleckiego PEC-u. Za około 4-hektarową działkę po dawnej „Maracanie” inwestor zapłacił 20 mln zł. Już rok później rozpoczął przygotowania do budowy osiedla, składając wniosek o wydanie decyzji środowiskowej.

Tekst i zdjęcie: **MARIA POPEK**

Zaniedbane i chore psy na posesji pod Garwolinem.

Właścicielce grozi do 5 lat więzienia

Osiem zaniedbanych psów znaleziono na jednej z posesji w gminie Garwolin.

Część zwierząt wymagała natychmiastowej pomocy weterynaryjnej. Ich 48-letnia właścicielka usłyszała zarzut znęcania się nad zwierzętami.

Na przełomie maja i czerwca garwolińscy policjanci otrzymali od wolontariusza fundacji prozwierzęcej informację, że na jednej z posesji mogą być przetrzymywane chore i zaniedbane zwierzęta. Funkcjonariusze przeprowadzili interwencję wspólnie z przedstawicielami fundacji oraz lekarzem weterynarii.

Na posesji znajdowało się osiem psów. Jak ustalono, zwierzęta były zaniedbane i w złej kondycji fizycznej. Psy wymagające pilnej pomocy zostały odebrane i przekazane pod opiekę fundacji.

– 48-letnia właścicielka zwierząt usłyszała zarzut znęcania się nad zwierzętami poprzez utrzymywanie ich w stanie zaniedbania oraz niezapewnienie im niezbędnej opieki weterynaryjnej. Za tego rodzaju przestępstwo grozi kara do 5 lat pozbawienia wolności – informuje podkom. **Małgorzata Pychner**, oficer prasowa KPP w Garwolinie.

Policjanci przypominają, że każdy właściciel ma obowiązek zapewnić zwierzętom odpowiednie warunki bytowe oraz opiekę weterynaryjną. Szczególnie podczas upałów brak dostępu do wody, cienia czy schronienia może stanowić zagrożenie dla ich zdrowia i życia. Funkcjonariusze apelują również, by nie pozostawać obojętnym na przypadki zaniedbywania zwierząt i zgłaszać je odpowiednim służbom. (**ak**)

Siedlce, Kolejne autobusy elektryczne

Blisko 10 mln zł unijnego dofinansowania otrzymały Siedlce na rozwój ekologicznego transportu publicznego. Miejskie Przedsiębiorstwo Komunikacyjne kupi cztery autobusy elektryczne, a na terenie zajezdni powstanie stacja szybkiego ładowania.

Projekt otrzymał 9,99 mln zł z programu Fundusze Europejskie dla Mazowsza, co stanowi 85 proc. jego wartości. Cała inwestycja kosztować będzie ponad 16,3 mln zł. Do miejskiej floty trafią dwa autobusy przegubowe oraz dwa standardowej długości. Wszystkie będą niskopodłogowe, wyposażone w monitoring, system informacji pasażerskiej oraz urządzenia współpracujące z Siedlecką Kartą Miejską.

– To bardzo dobra wiadomość dla mieszkańców. Nowe autobusy oznaczają wyższy komfort podróżowania i bardziej ekologiczny transport – mówi **Dariusz Stopa**, wiceprezydent Siedlec.

Nowe autobusy zastąpią część wysłużonych pojazdów z silnikami spalinowymi, co ma ograniczyć emisję zanieczyszczeń i hałasu w mieście. Zakończenie inwestycji planowane jest na 2028 rok.

– Inwestycje w nowoczesny transport publiczny to inwestycje w jakość życia mieszkańców. Ten projekt zwiększy dostępność komunikacji miejskiej i przyczyni się do ograniczenia emisji spalin oraz hałasu – podkreśla **Janina Ewa Orzełowska** z Zarządu Województwa Mazowieckiego.

AGA KRÓL

Sonda

Czy twoim zdaniem Polska powinna w dalszym ciągu wspierać walczącą z Rosją Ukrainę?

W tym tygodniu pytamy:

Czy twoim zdanien PiS się rozpadnie?
- tak
- nie
- nie mam zdania

Głosować można na: tygodniksiedlecki.com

eprasa.pl f7dd762bab

Prokuratura przekazała zażalenie do sądu rejonowego.

Ludzie nie wiedzieli, co piją?

W latach 2022-2025 w wodociągu Czepielin wielokrotnie wykrywano bakterie grupy coli i enterokoki. Wojewódzki sanepid uznał później, że nie zawsze podejmowano wszystkie działania wymagane przez przepisy. Mimo to, w maju tego roku, śledztwo w sprawie działań siedleckiego sanepidu zostało umorzone. W czerwcu do prokuratury trafiło zażalenie na tę decyzję. W lipcu prokuratura przekazała sprawę do sądu rejonowego.

– My wiemy, kiedy stan wody jest zły – mówi jeden z mieszkańców gminy (prosi o anonimowość). – Wystarczy iść do apteki. Kiedy farmaceuci mówią, że węgiel i inne środki na ból brzucha czy biegunkę są wykupowane, to znaczy, że coś z wodą jest nie tak. I za kilka dni sanepid może wydać komunikat…

PROBLEMY Z WODĄ

W ostatnim czasie komunikaty sanepidu na temat złego stanu wody w powiecie siedleckim pojawiają się bardzo często. Dotyczy to gminy Skórzec (wodociągi Czerniejew i Teodorów – komunikat 12 lipca, Czerniejew – 22 czerwca) czy Mokobody (wodociąg Mokobody – 3 lipca, 18 czerwca).

Sanepid w komunikatach ostrzega, że woda nadaje się do spożycia jedynie po przegotowaniu (przez 2 minuty), dotyczy to również używania jej do mycia zębów czy kąpieli niemowląt. Wielu mieszkańców uważa, że za stan wody odpowiedzialni są… nieodpowiedzialni przedsiębiorcy (na przykład fermy drobiu).

Jednak komunikatów o stanie wody miało zabraknąć, kiedy w latach 2023-2025 jakość wody z wodociągu Czepielin (gm. Mordy) pozostawiała wiele do życzenia.

ZABRAKŁO WAŻNYCH INFORMACJI? NIE WEDŁUG PROKURATURY

Mazowiecki Państwowy Wojewódzki Inspektor Sanitarny przeanalizował dokumentację dotyczącą jakości wody w wodociągu Czepielin. W oficjalnym piśmie wskazał m.in., że w latach 2022-2025 siedlecki sanepid nie zawsze wydawał komunikaty dla mieszkańców, nie wszczynał postępowań administracyjnych oraz nie podejmował działań wobec administratora wodociągu. Zwrócono też uwagę, że mimo powtarzających się problemów nie zwiększono częstotliwości badań wody.

Prokuratura 9 stycznia 2026 wszczęła w tej sprawie śledztwo. Do 26 maja śledczy analizowali dokumenty i przesłuchiwali świadków. Ostatecznie prokuratura uznała, że do przestępstwa nie doszło. W praktyce oznacza to, że choć mogło dojść do uchybień, nie stwierdzono podstaw do odpowiedzialności karnej.

ZAŻALENIE

Jeden z mieszkańców złożył zażalenie w sprawie decyzji prokuratury. W piśmie czytamy, że problemy z wodą pojawiają się zbyt często, by uznać, że nic niepokojącego się nie dzieje. Autor zażalenia wskazuje też na brak części komunikatów, do których mieszkańcy mają prawo. Pojawia się również kwestia czasu reakcji po wykryciu bakterii. W jednym przypadku badanie kontrolne wykonano po 33 dniach. W innym – po 12 dniach od wykrycia nieprawidłowości.

CZY TAKIE BADANIA W OGÓLE MAJĄ SENS?

– Najogólniej można odpowiedzieć, że tak – wyjaśnia dyrektor siedleckiego sanpeidu, **Elżbieta Dębska.** – Każde badanie jakości wody ma sens i dostarcza informacji. Przeważnie są to informacje o tym, że woda spełnia wymagania przepisów prawa i jest w pełni bezpieczna dla zdrowia konsumentów. Zdarza się jednak, że wyniki odbiegają od wymagań i wtedy administrator wodociągu ma obowiązek podjąć działania naprawcze, a ich skuteczność należy potwierdzać kolejnymi wynikami badań, aż do uzyskania wyników, które będą zgodne z wymogami prawa.

BYŁO GROŹNIE?

W 2023 roku z wodociągu Czepielin pobrano do badań łącznie 20 próbek wody – zarówno w ramach kontroli wewnętrznej prowadzonej przez administratora, jak i kontroli Państwowej Inspekcji Sanitarnej. W dwóch przypadkach – w lutym i lipcu – w jednej z pobranych próbek wykryto niewielką liczbę bakterii z grupy coli. Nie stwierdzono natomiast bakterii Escherichia coli ani enterokoków, które świadczą o zanieczyszczeniu fekalnym.

Po każdym z tych wyników sanepid nakazał administratorowi wodociągu przeprowadzenie działań naprawczych. Kolejne badania potwierdziły, że przyniosły one oczekiwany efekt.

Jak wyjaśnia Powiatowa Stacja Sanitarno-Epidemiologiczna w Siedlcach, bakterie z grupy coli są tzw. parametrem wskaźnikowym. Ich obecność nie oznacza automatycznie zagrożenia dla zdrowia, ale może świadczyć o problemach z czystością sieci wodociągowej.

W maju 2025 roku sytuacja była poważniejsza, bo badania próbek wody wykazały obecność enterokoków. Administrator wodociągu (czyli GSK „Mordy” Sp. z o. o.) rozpoczął działania naprawcze, m.in. czasowo przełączając sieć na zasilanie z wodociągu w Łosicach, a w międzyczasie chlorując całą sieć wodociągową.

30 maja Państwowy Powiatowy Inspektor Sanitarny w Siedlcach wydał decyzję o braku przydatności wody do spożycia, komunikat dla mieszkańców oraz nakazał podjęcie działań mających przywrócić wymaganą jakość wody. Po kolejnych badaniach, 6 czerwca 2025, sanepid poinformował o przydatności wody do spożycia.

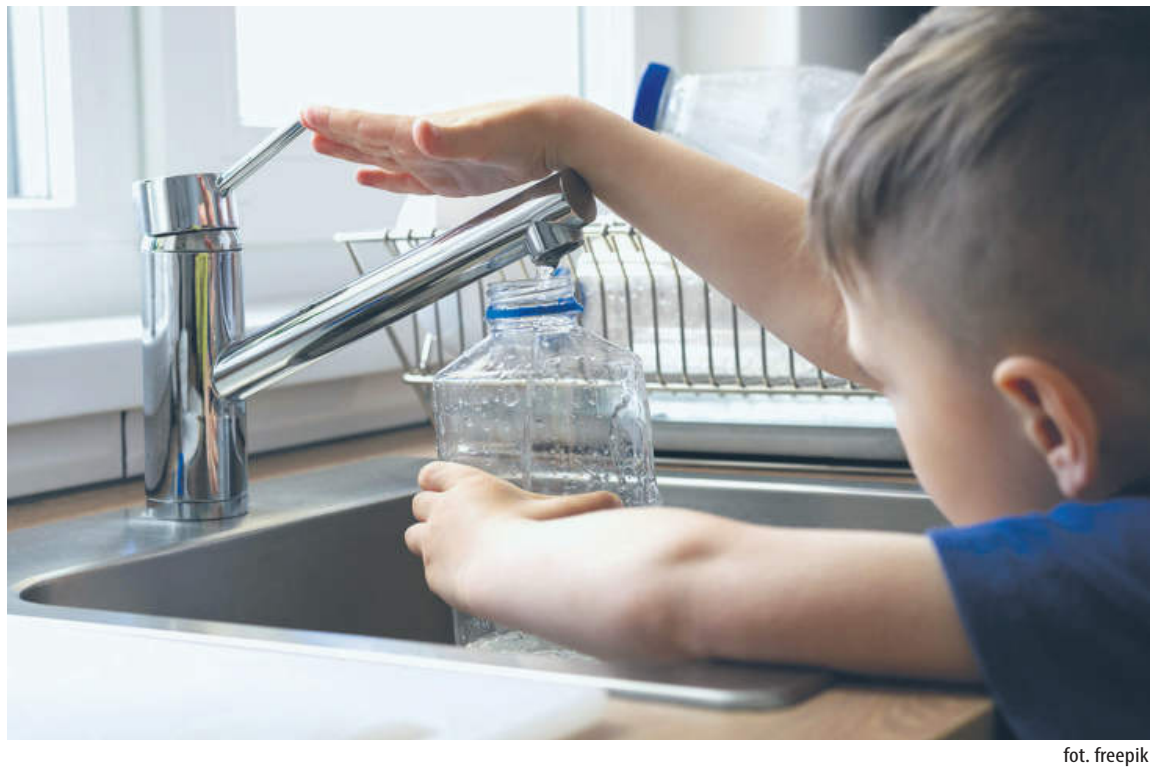

fot. freepik

CZY TO MIAŁO WPŁYW NA ZDROWIE LUDZI?

W zażaleniu na decyzję o umorzeniu śledztwa, wskazano, że prokuratura nie zbadała, czy brak ostrzeżeń dla mieszkańców mógł mieć wpływ na ich zdrowie, ani nie przeanalizowała ewentualnego związku pomiędzy okresami nieprawidłowej jakości wody a danymi o zachorowaniach i zgonach.

Rozmawiając z mieszkańcami gminy Mordy można usłyszeć o obawach związanych z tym, czy hospitalizacje niemowląt, ból brzucha u dzieci czy krwiomocz u dorosłych mają związek ze stanem wody i brakiem komunikatów o tym, że może on zagrażać zdrowiu.

Z kolei Wojewódzka Stacja Sanitarno-Epidemiologiczna poinformowała, że analiza danych z lat 2020-2025 nie wykazała wzrostu zachorowań związanych z bakteriami E. coli. Nie odnotowano też ognisk epidemicznych wywołanych tym patogenem.

O dalszych losach sprawy zdecyduje teraz Sąd Rejonowy w Siedlcach.

OD JESIENI 2025 JEST DOBRZE

W październiku 2025 roku w Stacji Uzdatniania Wody w Czepielinie zamontowano bakteriobójcze lampy UV. Ich zadaniem jest stałe odkażanie wody i eliminowanie bakterii już na etapie uzdatniania. Inwestycja kosztowała ponad 200 tys. zł.

– Od czasu zamontowania lamp UV do chwili obecnej wszystkie wyniki badań wody w gminie Mordy (wykonywane przez siedlecki Sanepid i niezależne akredytowane laboratorium) są bardzo dobre – informuje burmistrz **Łukasz Wawryniuk**.

Podkreśla też, że od października 2025 do czerwca 2026 badania były wykonywane nie raz na kwartał (jak nakazywał harmonogram), lecz raz na miesiąc.

Władze planują budowę drugiej stacji uzdatniania wody w innej części gminy.

LUIZA SŁUSZNIAK

R E K L A M A

NEODERM
MEDYCYNA I KOSMETOLOGIA
ul. Ks. Niedziałka 13
(bud. M3)
08-110 Siedlce
tel. 507 144 206
neoderm.pl
Otwarte:
pon.-pt. 8-20.00,
sob. 10-15.00

DERMATOLOGIA
MEDYCYNA ESTETYCZNA i KOSMETOLOGIA
Nowości!
• LECZENIE ŻYLAKÓW
• CHIRURGIA PLASTYCZNA OKOLICY OKA
• GINEKOLOGIA ESTETYCZNA

Kopnął w drzwi stacji paliw

41-letni mieszkaniec powiatu garwolińskiego odpowie za uszkodzenie automatycznych drzwi wejściowych do stacji paliw w Woli Rębkowskiej.

Mężczyzna został zatrzymany przez policjantów niedługo po zdarzeniu. Prokuratura skierowała już przeciwko niemu akt oskarżenia do sądu.

Do zdarzenia doszło 12 lipca, tuż po godzinie 7, na jednej ze stacji paliw w Woli Rębkowskiej. Jak ustalili policjanci, 41-latek, który nocował w pobliskim hotelu, przyszedł rano kupić alkohol. Wychodząc ze sklepu kopnął w automatyczne drzwi wejściowe, uszkadzając je. Straty oszacowano na ponad tysiąc złotych.

16 lipca akt oskarżenia przeciwko 41-latkowi został skierowany do sądu. Za uszkodzenie mienia grozi kara do pięciu lat pozbawienia wolności. (**ak**)

eprasa.pl f7dd762bab

MOIM ZDANIEM...

Trzy rzeczy, bez których nie wyobrażam sobie wakacji

fot. arch.

KAMILA RADZIKOWSKA-KOBYLIŃSKA, logopedka, Siedlce

Mój wymarzony urlop zaczyna się od zapachu świeżo parzonej kawy przygotowanej przez mojego męża w kawiarce i długiego śniadania, które można celebrować bez pośpiechu. To właśnie wtedy naprawdę czuję, że wakacje się zaczęły. Najpiękniejsze chwile to te spędzone z rodziną, blisko natury – wśród zieleni, śpiewu ptaków, z widokiem na szumiące morze lub majestatyczne góry. Uwielbiam miejsca, które są doskonałą bazą do odkrywania okolicy, bo zwiedzanie i poznawanie nowych zakątków świata jest nieodłączną częścią naszych podróży. By dzień był idealny, wieczorem wystarczą: cisza, ciepły podmuch wiatru, zachód słońca i dobra książka. Gdybym miała wskazać trzy rzeczy, bez których nie wyobrażam sobie wakacyjnego wypoczynku, byłyby to: aromatyczna kawa, piękno natury i dobra książka.

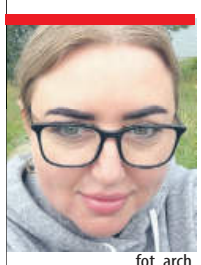

fot. arch.

IZABELA KRUK, Ubezpieczenia, Siedlce

Nie wyobrażam sobie wakacji bez wody, słońca i lasu. Woda uspokaja myśli, słońce otula ciepłem, a las szepcze historie, których nie usłyszysz nigdzie indziej. To właśnie tam serce zwalnia, dusza oddycha pełniej, a każda chwila nabiera wyjątkowego znaczenia. Tam odnajduję swój mały kawałek szczęścia.

fot. siris

ARKADIUSZ MAZURKIEWICZ, terapeuta i certyfikowany animator czasu wolnego, Siedlce

Nie wyobrażam sobie wakacji bez...
1. Spontanicznych i szalonych decyzji, chociażby wycieczek w nieznane jak w kultowym filmie z moich dziecięcych czasów ,,Podróż za jeden uśmiech”... Bez planu i kwatery wyjeżdżam na kilka dni w Bieszczady.
2. Pogody ducha bez względu na aurę, pamiętając o tym, że wakacje są dla mnie, a nie ja dla wakacji. Aktywność fizyczna każdego dnia i runda wokół zalewu na boso po rosie między 5-6 rano.
3. Zwolnienia życiowego tempa i odkładania rzeczy „na cito” – na sam koniec. Odpuszczanie pozwala pozbyć się napięcia, zyskać nową perspektywę i uwolnić energię, co w efekcie może ułatwić realizację marzeń lub pozwolić na przyjęcie tego, co ma nadejść. Nie oznacza to rezygnacji, ale raczej akceptację sytuacji, zmianę nastawienia i zaufanie, że wszystko będzie miało sens nie tylko w wakacje.

fot. arch.

ANNA TARKOWSKA, wiceprezes zarządu Fundacja dla Każdego, Biernaty pow. łosicki

Wakacje kojarzą mi się przede wszystkim z trzema rzeczami. Po pierwsze – z naturą. To właśnie poza miastem najłatwiej złapać oddech, zwolnić i naładować baterie. Po drugie – z ludźmi. Najlepsze wspomnienia tworzą rozmowy przy ognisku, wspólne wędrówki i czas spędzony z rodziną oraz przyjaciółmi. I wreszcie po trzecie – z aktywnością. Jako wiceprezes Fundacji dla Każdego wierzę, że wakacje to świetna okazja, by uczyć się nowych umiejętności – od pierwszej pomocy, przez orientację w terenie, po bezpieczne spędzanie czasu na łonie natury. Dla mnie udany wypoczynek to taki, z którego wracamy nie tylko z pięknymi zdjęciami, ale przede wszystkim z nowymi doświadczeniami, energią i poczuciem, że dobrze wykorzystaliśmy ten czas. (Opr. **LS**)

rys. M. Andrzejewski

Święto Policji w Siedlcach

Awanse na wyższe stopnie służbowe, odznaczenia oraz wyróżnienia wręczono podczas obchodów Święta Policji w Siedlcach. Tegoroczne uroczystości były również okazją do uczczenia 107. rocznicy powołania Policji Państwowej oraz jubileuszu 100-lecia służby dzielnicowych i 100-lecia sportu policyjnego.

Obchody rozpoczęły się mszą w katedrze. Po niej odbył się uroczysty apel przed siedzibą komendy. Wręczono akty mianowania na wyższe stopnie służbowe, odznaczenia państwowe i resortowe oraz medale NSZZ Policjantów.

Medal „Zasłużony dla Zdrowia Narodu” otrzymała st. sierż. **Milena Romańczuk** z KMP w Siedlcach. W lutym okazało się, że znalazła zgodnego genetycznie biorcę – kilkuletnie dziecko leczone w Indiach. Kilka tygodni temu oddała szpik kostny, dając małemu pacjentowi szansę na powrót do zdrowia.

– Bez bezpieczeństwa i porządku publicznego nie ma mowy o rozwoju państwa. Dziś Policja, obok zagrożeń znanych od lat, mierzy się także z nowymi wyzwaniami, dlatego konsekwentnie wzmacniamy formację. W ciągu ostatnich dwóch i pół roku do służby przyjęto około 20 tysięcy nowych funkcjonariuszy, a kolejne środki przeznaczane są na modernizację jednostek i zakup nowoczesnego wyposażenia – mówił sekretarz stanu w Ministerstwie Spraw Wewnętrznych i Administracji **Czesław Mroczek**.

Komendant wojewódzki nadinsp. **Waldemar Wołowiec** podkreślał znaczenie siedleckiej jednostki w garnizonie mazowieckim.

– Komenda Miejska Policji w Siedlcach jest czwartą co do wielkości jednostką w garnizonie mazowieckim. W ubiegłym roku do mazowieckiej Policji trafiło 209 nowych radiowozów – najwięcej od wielu lat. Dzięki blisko 1,5 mln zł przekazanym przez Samorząd Województwa Mazowieckiego zakupiono także sześć specjalistycznych pojazdów dla techników kryminalistyki, w tym jeden dla siedleckiej komendy – powiedział.

Do policjantów i pracowników cywilnych zwrócił się również siedlecki komendant podinsp. **Mariusz Matusiak**.

– Ten dzień jest okazją, by podziękować wszystkim policjantkom, policjantom i pracownikom Policji za odpowiedzialną służbę. To dzięki waszemu profesjonalizmowi, zaangażowaniu oraz współpracy z samorządami, służbami i mieszkańcami możemy skutecznie dbać o bezpieczeństwo Siedlec i powiatu siedleckiego – mówił komendant.

Tekst i zdjęcie: **AGA KRÓL**

Więcej na: tygodnik siedlecki.com

Rozbili bank w Brzegu

„Chodowiacy” z Grand Prix i serią nagród na festiwalu „Brzeg Folklorem Malowany”.

To był wyjątkowo udany wyjazd dla Zespołu Pieśni i Tańca Ziemi Siedleckiej „Chodowiacy” im. Alicji Siwkiewicz. Artyści działający pod patronatem Miejskiego Ośrodka Kultury w Siedlcach wrócili z festiwalu „Brzeg Folklorem Malowany” z Grand Prix oraz kolejnymi prestiżowymi nagrodami.

Największy sukces odniosła grupa podstawowa, która za wykonanie „Krakowiaka” zdobyła Grand Prix Festiwalu. Znakomicie zaprezentowała się również grupa dorosła, której choreografia „Podlasie” zapewniła I miejsce w swojej kategorii.

Na podium stanęła także najmłodsza grupa zespołu. Za wykonanie „Suity Lubelskiej” młodzi tancerze wywalczyli II miejsce w swojej kategorii wiekowej.

To jednak nie koniec wyróżnień. Kapela „Chodowiaków” została uhonorowana Nagrodą Specjalną Dyrektora Zespołu Pieśni i Tańca „Śląsk”, co stanowi dodatkowe potwierdzenie wysokiego poziomu artystycznego siedleckiego zespołu.

Sukces jest efektem pracy wielu osób zaangażowanych w przygotowanie występów. Wśród nich znaleźli się: **Bożena Wojciuk** – autorka choreografii „Krakowiaka”, **Aleksandra Siedlanowska** odpowiedzialna za przygotowanie tancerzy, **Jola Szymczyk**, która zadbała o kostiumy, **Dariusz Różański** przygotowujący śpiew oraz **Tomasz Piros**, kierownik kapeli. (**MP**)

fot. Zespół Pieśni i Tańca Ziemi Siedleckiej „CHODOWIACY” im. Alicji Siwkiewicz

Węgrów

Koncert Art Senior

Lubicie dobrą muzykę w dobrym wykonaniu? W najbliższą **sobotę 25 lipca** koniecznie wybierzcie się na koncert zespołu Art Senior.

Koncert odbędzie się w amfiteatrze Parku Miejskiego im. Armii Krajowej w Węgrowie. Początek o godz. 18. Wstęp wolny.

Zespół Art Senior już od ponad 10 lat działa przy Węgrowskim Uniwersytecie Trzeciego Wieku. Tworzą go seniorzy, a liderem i kierownikiem muzycznym grupy jest Andrzej Giers. (**sej**)

X Letni Festiwal pod Muralem

Wielką popularnością cieszy się Festiwal pod Muralem, ale też i oferta muzyczna jest idealnie dobrana do plenerowej letniej scenerii. W każdy piątek Siedlczanie mogą wygodnie zasiąść na leżakach, by posłuchać muzyki, lub potańczyć sobie do rytmu.

W najbliższy **piątek, 24 lipca**, przed publicznością wystąpi zespół Jeżyn, grupa muzyczna z Siedlec, grająca muzykę reggae. Ich muzyka to połączenie luzu, radości i autentycznych emocji które od pierwszych dźwięków porywają do zabawy. To muzyczna podróż prosto na słoneczną Jamajkę. (**mz**)

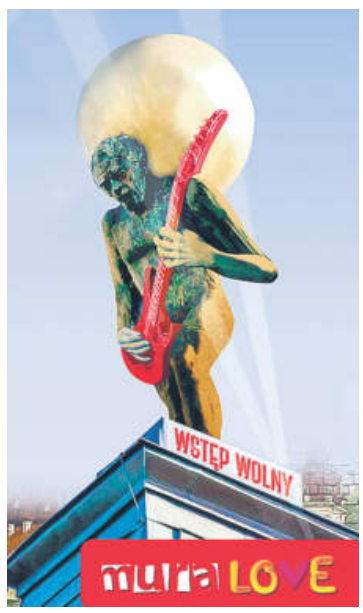

eprasa.pl f7dd762bab

Komunikacyjny chaos?

DOKOŃCZENIE ZE STR. 1

To będzie największy drogowy plac budowy w Siedlcach od lat. Samorząd ma już blisko 25 mln zł unijnego dofinansowania i podpisał umowę z wykonawcą, więc stary wiadukt przy ul. Warszawskiej – po ponad 70 latach służby – ma zniknąć z mapy miasta. Mieszkańcy nie mają wątpliwości: nowy obiekt jest potrzebny. Pytanie brzmi tylko, jaką cenę przyjdzie za niego zapłacić. I wcale nie chodzi o pieniądze.

Dwa lata temu wydawało się, że inwestycja utknie w martwym punkcie. Wniosek o dofinansowanie znalazł się na liście rezerwowej programu Fundusze Europejskie dla Mazowsza i plany przebudowy trzeba było odłożyć. Ostatecznie jednak – po przesunięciu środków przez zarząd województwa mazowieckiego – udało się zdobyć niemal 25 mln zł.

W poniedziałek, 21 lipca, miasto zawarło umowę z wykonawcą – firmą Domost z Małkini Górnej, specjalizującą się w budowie mostów i wiaduktów.

Budowa zostanie zrealizowana w formule „zaprojektuj i wybuduj”. Najbliższe miesiące upłyną pod znakiem projektowania i uzyskiwania pozwoleń. Jeśli harmonogram nie ulegnie zmianie, wiosną 2027 roku rozpoczną się prace w terenie. Zakończenie inwestycji zaplanowano na 30 listopada 2027 roku.

Nie będzie to zwykły remont. Wiadukt został wybudowany w 1954 r. Jego stan techniczny jest aktualnie tak zły, że groziło mu nawet wyłączenie z użytkowania. W przyszłym roku zostanie całkowicie rozebrany. W jego miejscu powstanie nowoczesny, wyższy i szerszy obiekt z chodnikami i drogami dla rowerów po obu stronach (odseparowanymi od jezdni), nowym odwodnieniem, oświetleniem LED oraz przebudowanymi dojazdami i infrastrukturą podziemną. Oprócz samej przeprawy, roboty obejmą odcinek od skrzyżowania z ul. Plantową do skrzyżowania z ul. Szkolną. Całkowita wartość inwestycji wynosi nieco ponad 30 mln zł.

NAJWIĘKSZE ZNAKI ZAPYTANIA

I nie byłoby nad czym dyskutować, gdyby nie fakt, że przeprowadzenie tej newralgicznej inwestycji może oznaczać komunikacyjny impas w zachodniej części Siedlec. Na razie nie wiadomo, jakie rozwiązania zostaną przyjęte na czas prowadzenia robót i w jaki sposób zostanie zorganizowany ruch. Miasto przyznaje jednak, że mieszkańcy muszą przygotować się na czasowe niedogodności.

Dodatkowym wyzwaniem będzie fakt, że przebudowa wiaduktu zbiegnie się z remontem ul. Garwolińskiej. Władze miasta zapewniają jednak, że opracowano już plan etapowania prac, tak aby ograniczyć skalę problemów komunikacyjnych.

– Utrudnienia będą, ale będziemy próbowali je minimalizować. Rozważamy otwarcie prawoskrętu na ul. Garwolińskiej przy wiadukcie, tam chcemy skierować ruch pieszy, dlatego wcześniej wyremontujemy chodnik. Mamy też kilka innych pomysłów. Zdajemy sobie sprawę, że łatwo nie będzie. Musimy wszyscy trochę pocierpieć, żeby później było bezpieczniej i wygodniej – mówił wiceprezydent Siedlec Maciej Nowak.

O zrozumienie mieszkańców apelował także drugi z wiceprezydentów. – Liczymy, że mieszkańcy będą wyrozumiali, a w zamian otrzymają wiadukt, z którego będą mogli być dumni – podkreślił Dariusz Stopa.

Wciąż nie jest również jasne, jaki wpływ inwestycja będzie miała na ruch kolejowy. Nie określono jeszcze, w jakim zakresie prowadzone prace wpłyną na kursowanie pociągów, w tym połączeń do i z Warszawy.

Łukasz Siwek, prezes firmy Domost: Chcemy zostawić swoją cegiełkę w mieście Siedlce. Ta inwestycja jest dla nas wyzwaniem, ale lubimy wyzwania. Trudniejsze od budowy nowego wiaduktu, jest samo zaprojektowanie go, ale wiedzieliśmy, na co się piszemy. To jest dla nas priorytetowy kontrakt. Jeśli chodzi o utrudnienia w ruchu drogowym w trakcie trwania prac, chciałbym obiecać, że będą one jak najmniejsze, ale nie chcę skłamać.

JEST NIEZBĘDNY. KROPKA.

Pod naszymi artykułami dotyczącymi inwestycji rozgorzała szeroka internetowa dyskusja. Co ciekawe, zdecydowana większość mieszkańców nie kwestionuje samej potrzeby budowy. „Nowy wiadukt jest niezbędny i kropka. Po co dyskusje?” – napisał jeden z internautów. Podobnych głosów jest znacznie więcej. „Super, że będzie robione. Niech działają” – komentuje Piotr. „Wiadukt już dawno powinien być nowy” – dodaje Małgorzata. „Bardzo dobrze. Wiadukt będzie spełniał wymogi bezpieczeństwa. Wiadomo, że utrudnienia będą, ale nie przez wieczność” – uważa Łukasz.

To pokazuje, że mieszkańcy zdają sobie sprawę ze stanu technicznego przeprawy. Wiadukt od lat przechodził kolejne remonty, jednak dziś bardziej opłaca się wybudować go od nowa niż dalej łatać.

NAJWIĘKSZY STRACH? KOMUNIKACYJNY PARALIŻ

Jeśli coś budzi emocje większe niż sama inwestycja, to właśnie jej konsekwencje. „Ale będzie wesoło, jak rozbiorą wiadukt!!”, „Korki przez dwa lata” – przewidują krótko komentujący. Niektórzy dodają jeszcze dosadniej: „Ludziom wjeżdżającym od strony Warszawy współczuję. Siedlce czeka komunikacyjny chaos”, „Połowa okolic i „miastowe ludzie” może już sobie kupić bilety 120-minutowe do MPK, by dojechać do pobliskiej Żabki. Są jeszcze opcje jak L4 i ewentualny urlop na minimum pół roku”, „Będzie, będzie się działo... Koszmar, aż strach pomyśleć, podróż do pracy przez mękę”.

Nie brakuje też porównań do innych inwestycji: „Z małym mostkiem w Mordach grzebią się ponad rok. Ile potrwa dużo większa inwestycja w Siedlcach? Paraliż miasta murowany.” Są też pomysły, ale brakuje możliwości ich realizacji: „Gdyby była rezerwa terenu, to można by postawić obok wiadukt saperski – na rok, dwa i nich sobie dłubią przy docelowym, a tak... kicha”.

Z kolei Tomasz próbuje podejść do sprawy z humorem: „W Chinach robota na weekend. Ciekawe ile u nas będzie trwało. . . tak trochę z żarcikiem”.

„PÓŁ ROKU NA REALIZACJĘ? GRATULUJĘ OPTYMIZMU”

Wielu mieszkańców zwraca uwagę, że największym wyzwaniem będzie właśnie organizacja ruchu. „Urząd miasta już powinien przygotować koncepcję alternatywnych objazdów, a nie czekać na projekt wykonawcy” – pisze jeden z internautów.

Podobnych pytań jest więcej. Czy komunikacja miejska będzie miała pierwszeństwo? Czy pojawią się dodatkowe kursy autobusów? Czy nie dojdzie do nałożenia się kilku dużych remontów jednocześnie? Samorząd powtarza, że szczegółowa organizacja ruchu dopiero powstanie i będzie uzgadniana z wykonawcą.

Nie tylko kierowcy mają swoje oczekiwania. Ciekawą część dyskusji prowadzą rowerzyści. Wielu z nich przypomina, że obecna infrastruktura na wiadukcie pozostawia wiele do życzenia. „Strach jechać wiaduktem w kierunku Warszawskiej” – piszą przedstawiciele jednej z grup rowerowych. Kolejny internauta wskazuje, że nawierzchnia ścieżki rowerowej jest na tyle nierówna, że – jego zdaniem – może stanowić zagrożenie dla życia. Liczy, że nowy obiekt będzie wreszcie zaprojektowany z myślą o bezpieczeństwie rowerzystów, a nie tylko samochodów.

Pojawia się również głos inny niż większość: „Zastanawia mnie, czy mieszkańcy mieszkający po obu stronach wiaduktu zostali poinformowani, jak budowa wpłynie na ich codzienne funkcjonowanie” – pyta pan Michał. To ważna uwaga. O ile kierowcy mogą wybrać objazd, o tyle dla osób mieszkających w sąsiedztwie inwestycji przez wiele miesięcy oznaczać będzie ona hałas, utrudniony dojazd i zmienioną organizację . . . życia.

Budowa nowego wiaduktu warszawskiego zapowiada się jako przedsięwzięcie, które – choć konieczne – wystawi cierpliwość mieszkańców na próbę. Nowy obiekt ma poprawić bezpieczeństwo i przepustowość jednej z najważniejszych dróg w mieście. Chyba trudno znaleźć mieszkańca, który uważałby, że inwestycja jest zupełnie niepotrzebna. Różnice pojawiają się dopiero przy odpowiedzi na pytanie, jak przeżyć czas budowy.

Niektórzy mieszkańcy nie dają wiary w informacje płynące z magistratu, że obiekt zostanie oddany do użytku pod koniec przyszłego roku: „Dam sobie nawet paznokcie uciąć, że nie zostanie oddany do użytku w terminie, bo nigdy nic nie jest oddawane w terminie”, „Pół roku na realizację? Gratuluję optymizmu. Tyle trwał remont 300 mb ul. Partyzantów przy Lidlu. Ale... niechaj żywi nie tracą nadziei. Trzymam kciuki”.

Być może warto nie tylko trzymać kciuki, ale nawet robić zakłady, bo w dniu podpisania umowy z wykonawcą wiceprezydent Maciej Nowak podkreślił: – Nie ma możliwości wydłużenia tego terminu.

Z kolei prezes firmy Domost Łukasz Siwek zaznaczył: – Mam nadzieję, a właściwie jestem tego pewien, że wszystko skończy się z terminem, chociaż będzie to trudny termin. Podpisując umowę, dałem słowo. Marzec podaliśmy jako czas rozpoczęcia robót, ale dołożymy wszelkich starań, by wejść na plac budowy wcześniej.

Jedni już dziś przewidują gigantyczne korki. Inni liczą, że dobrze przygotowane objazdy pozwolą uniknąć paraliżu. Są też tacy, którzy patrzą na sprawę z dużym optymizmem: „Brawo. Będziemy cierpliwie znosić utrudnienia, damy radę” – napisał jeden z mieszkańców.

Entuzjazm związany z rozpoczęciem inwestycji miesza się z niepewnością. Przed miastem i wykonawcą trudny sprawdzian, a mieszkańcy mają nadzieję, że zarówno efekt, jak i miesiące prac budowlanych zasłużą przynajmniej na ocenę dobrą.

Tekst i zdjęcia: **MARIA POPEK**

Demolował witryny i uszkodził samochód

32-letni mieszkaniec Łukowa odpowie za zniszczenie mienia po nocnym incydencie przy ul. Staropijarskiej. Mężczyzna uszkodził witryny dwóch sklepów, skrzynkę pocztową oraz zaparkowany samochód. Wstępnie straty oszacowano na co najmniej 6 tys. zł.

Do zdarzenia doszło 17 lipca, tuż po godzinie 2. Policjanci zostali wezwani po zgłoszeniu o hałasach dochodzących z ulicy Staropijarskiej. Na miejscu zauważyli mężczyznę ukrywającego się między zaparkowanymi samochodami. Na widok radiowozu próbował uciekać, jednak po chwili został zatrzymany. Miał zakrwawioną dłoń.

– Początkowo zaprzeczał, że ma związek z uszkodzeniem witryny sklepowej, jednak po chwili przyznał, że wybił szybę. Sprawdzając okolicę policjanci ujawnili kolejne zniszczenia. Uszkodzona była witryna drugiego sklepu, skrzynka pocztowa zamontowana na budynku oraz zaparkowany volkswagen. Ze wstępnych ustaleń wynika, że część zniszczeń mężczyzna spowodował betonową podstawą baneru reklamowego – mówi asp. szt. Marcin Józwik, oficer prasowy Komendy Powiatowej Policji w Łukowie.

fot. KPP Łuków

Jak ustalili funkcjonariusze, 32-latek był pod wyraźnym wpływem alkoholu. Po wytrzeźwieniu usłyszał zarzut uszkodzenia mienia. Za to przestępstwo grozi kara do pięciu lat pozbawienia wolności. (**ak**)

R E K L A M A

PRODUCENT FOTOPORCELANEK NAGROBNYCH

- Wysokiej jakości, biała porcelana włoska.
- Tradycyjna technologia podwójnego wypału w piecu ceramicznym.
- Przygotowanie zdjęć, wypał i produkcja na miejscu w Sulejówku.
- Całkowita odporność na warunki atmosferyczne i światło słoneczne (obraz wtapia się w szkliwo w temperaturze ponad 850°C).
- Profesjonalne opracowanie zdjęć, retusz i fotograficzna jakość porcelanki, aby godnie uwiecznić najbliższą osobę.
- Szybka realizacja i wysyłka lub odbiór na miejscu.

CERAMIKA NAGROBNA PORCELANKI PRODUCENT W SULEJÓWKU

tel. 22 760 04 05

Informacje i zamówienia:
e-mail: porcelanki@copio.pl
www.copio.pl/porcelanki

eprasa.pl f7dd762bab

Szpilki Zaczyńskiej

Pisowska wyjątkowość za nasze pieniądze

Czy przyszłoby wam do głowy, że pisowcy będą sobie nawzajem „ubliżać”, wytykając brak inteligencji, wykształcenia i kręgosłupa moralnego? Że padnie to jako pogardliwy argument dowodzący braku kompetencji do rządzenia? A przecież ta prząśność, brzydota charakterów i niskie intelektualne loty to był wielki atut, wielki ukłon w stronę elektoratu złożonego z „prawdziwych” Polaków i patologii społecznej, przed którą otworzył się raj 500 czy 800 plus, w którym nie trzeba się uczyć, pracować, a pieniądze i tak będą płynąć.

Tymczasem gdy pisowcy poczuli, że ich łajba tonie, zaczęli kombinować, jak z niej uciec. Jednym z wariantów ewakuacji mają być nowe stowarzyszenia, kluby i inne polityczne grupy wsparcia. I właśnie te frakcje zaczęły sobie ubliżać, dzieląc się na mądrzejszych i głupszych, na rzekomo kulturalnych i na rynsztok, na wykształconych i na prostaków. I teraz zagadka: które wyzwisko jest dla pisowca bardziej obrzydliwe i obraźliwe? Obstawiam te ohydne wulgaryzmy przypisujące kolegom z PiS mądrość, uczciwość i lotność umysłu. Fascynująca kłótnia.

To, że jedni pisowcy czują się lepsi od drugich pisowców, widać gołym okiem. Ale też widać, że czują się lepsi od narodu. Pisowska posłanka z naszego regionu Maria Koc otrzymała w mediach społecznościowych pytanie wprost, w czym czuje się lepsza od obywateli, którym Nawrocki odmówił statusu osoby najbliższej. Pytanie padło, gdy posłanka chwaliła Nawrockiego za weto do ustawy. W czym czuje się lepsza od innych? Co takiego wyjątkowego w sobie ma? Nie odpowiedziała. Ktoś jeszcze zapytał, po raz kolejny (jak zaznaczył), żeby wymieniła w takim razie to, co zrobiła dobrego dla Polski. Też nie odpowiedziała. W tym czasie media poinformowały o rekordowych kilometrówkach naszej wyjątkowej posłanki. Ponad 48 tys. zł kosztowały nas jej podróże. Znalazła się wśród rekordzistów. Wyjątkowość ma swoją cenę. Konkretna. Za nasze, narodu, pieniądze.

Pisowcy zdemolowali w Polsce demokrację, praworządność, gospodarkę, ochronę zdrowia, standardy debaty publicznej i polityczną etykę. Teraz demolują relacje polsko-ukraińskie. Podburzają antyukraińskie nastroje, bo jest im to na rękę. Głupcy się na to biorą jak muchy na lep. A potem głosują. Za swoich rządów PiS podburzał ludzi przeciwko społeczności LGBT+. Wychowani na pisowskiej papce pseudopatrioci bili na ulicach chłopców noszących długie włosy lub trzymających się za ręce. Teraz patologia bije ukraińskie dzieci, a także Polaków, którzy stają w obronie Ukraińców.

Czekam tylko gdy do obelg, jakie pisowcy rzucają pisowcom, dojdzie koronny argument: sprzyjasz Ukrainie!

Dziś jeszcze bardziej niż kiedyś przynależność do PiS to wstyd i obciach.

MARIOLA ZACZYŃSKA

Artykuł drugiej potrzeby

Krzyżacy nie zając

Żart rysunkowy wyglądał mniej więcej tak: Idą Krzyżacy pod Grunwald. Czarne krzyże na białych płaszczach, pawie pióra na hełmach. Przychodzą, a tam bitwa na całego. Świszczą strzały, błyskają miecze, nad bitewnym pyłem furkoczą potargane biało-czerwone proporce. Krzyżacy, najwyraźniej zawiedzeni postawą Polaków, mówią: – Chyba zaczęli bez nas...

Dlaczego akurat teraz przypomniał mi się ten żart? Pewnie dlatego, że pisowcy właśnie postanowili naparzać się między sobą. Uznali, że KO tak mocno się skompromitowała (Kacprzyk, salonik VIP, śmierć na SOR, prosektorium, prześwietlenie Tutanchamona, zakład pogrzebowy...), iż teraz mogą zająć się już tylko sobą? Że Krzyżacy to nie zając – nie uciekną?

Wielu powie, że PiS właśnie wyciąga bratnią rękę w stronę sponiewieranej Platformy. I być może mają rację. Po co nowego wroga szukać, kiedy tutaj swój, własny, na własnej piersi wyhodowany?

Pamiętacie – dawno temu w odległej galaktyce – aferę Rywina? Jestem tak stary, że pamiętam. Niby wszystko było po staremu... Jeszcze Kwach urzędował w pałacu, jeszcze Miller był premierem, jeszcze Oleksy wylewnie tłumaczył się ze swoich agentur i „Olinów”, jeszcze Czarzasty orbitował w grupie trzymającej władzę... Ale już przez skórę czuć było, że w gruzach leżą Maurów posady. Bronią się jeszcze twierdze Grenady, ale w Grenadzie zaraza...

Młode i piękne PO i PiS ramię w ramię szły w Polskę. Szable do boju, lance w dłoń! – Nasi szanowni koledzy z PiS... – Nasi drodzy konkurenci z PO... Ministerialne przymiarki, premier z Krakowa, lustracja, dekomunizacja, ściągnięcie cugli, porządkowanie Polski. A po wyborach wspólny rząd...

Ale zaraz, zaraz... Po co wspólny? Po co wspólny, skoro można inaczej? Wy w tę, my w tamtą. I od teraz naprzeciwko. Nie w ramię w ramię, lecz jedni na drugich. Jak się będziemy wystarczająco mocno okładać, przez ćwierć wieku dla nikogo innego na tym ringu miejsca nie starczy.

Jeśli PiS próbuje powtórzyć tamten manewr, to, moim zdaniem, za wcześnie, o wiele za wcześnie. To jeszcze nie ten etap.

Inna sprawa, że jak PiS się rozpadnie, to PO też nie będzie potrzebne. Legiony wyborców głosują na PO tylko z tego powodu, że nie chcą, by rządził PiS. Jeśli PiS nie będzie, to po co komu PO?

Dzieje polityczne III RP pełne są formacji, po których pozostały tylko nazwy: KPN, ZChN, ROAD, KLD, UD, UW, ROP, AWS... Jeśli do tych antykwarycznych pamiątek dołączą także PO i PiS, oczywiście coś się zmieni. Ale nie aż tak wiele.

Wieczna jest tylko Polska. Kiedy my żyjemy...

DARIUSZ KUZIAK

Nowy czarny punkt nad Bugiem

Ostrzega przed tragedią

W Bużyskach w gminie Korczew znajduje się nowy „czarny punkt wodny”.

Tablica stanęła nad Bugiem w miejscu, gdzie w przeszłości dochodziło do utonięć. To element prowadzonej przez samorząd województwa mazowieckiego i policję akcji, której celem jest ograniczenie liczby tragicznych zdarzeń nad wodą. W regionie siedleckim takich miejsc jest obecnie jedenaście.

Statystyki pokazują, że liczba utonięć na Mazowszu spada, jednak problem wciąż pozostaje poważny. W ubiegłym roku w województwie utonęło 30 osób, w tym 3 w regionie siedleckim.

– Najczęściej ofiarami utonięć są dorośli mężczyźni. Jedną z głównych przyczyn pozostaje alkohol, który zaburza ocenę sytuacji i własnych możliwości – przypomina kom. **Emilia Osińska**, zastępca komendanta miejskiego policji w Siedlcach.

Strażacy apelują, by w razie zagrożenia nie działać pochopnie. – Najpierw trzeba wezwać służby ratunkowe, a dopiero później, jeśli jest to bezpieczne, podjąć próbę udzielenia pomocy. Nigdy nie wolno ryzykować własnym życiem – podkreśla st. bryg. **Paweł Kulicki**, zastępca komendanta miejskiego PSP w Siedlcach.

Na zagrożenia związane z Bugiem zwracają uwagę także samorządowcy. – To piękna, ale nieuregulowana i bardzo zdradliwa rzeka. Korzystajmy z jej uroków rozsądnie i z zachowaniem zasad bezpieczeństwa – mówi wójt gminy Korczew **Sławomir Wasilczuk**.

Jak wyjaśnia **Janina Ewa Orzełowska** z Zarządu Województwa Mazowieckiego, lokalizacja czarnych punktów jest na bieżąco analizowana. – Tam, gdzie zagrożenie mija, tablice są usuwane, a w miejscach nowych tragedii pojawiają się kolejne oznaczenia – zaznacza.

Na Mazowszu znajduje się obecnie 114 czarnych punktów wodnych, z których 11 w regionie siedleckim. Samorząd województwa wspiera również ratownictwo wodne – w tym roku do organizacji WOPR trafiło blisko 1,4 mln zł na zakup sprzętu i poprawę bezpieczeństwa nad wodą.

Służby przypominają, że większości utonięć można uniknąć. Wystarczy korzystać ze strzeżonych kąpielisk, nie wchodzić do wody po alkoholu i nie zostawiać dzieci bez opieki nawet na chwilę.

Tekst i zdjęcie: **AGA KRÓL**

Mińsk Mazowiecki

Awanse, odznaczenia i podziękowania

Awanse dla 35 funkcjonariuszy, odznaczenia za wzorową służbę i wyróżnienia dla osób wspierających Policję – tak wyglądały obchody Święta Policji w Mińsku Mazowieckim.

W uroczystości w Miejskim Domu Kultury uczestniczyli policjanci, pracownicy cywilni, przedstawiciele samorządów, służb mundurowych i instytucji współpracujących z komendą.

Przed rozpoczęciem uroczystości pod tablicą upamiętniającą policjantów Policji Państwowej z powiatu mińskiego zamordowanych przez NKWD w Twerze w 1940 roku kwiaty złożyli komendant powiatowy insp. **Krzysztof Naszkiewicz** oraz jego zastępcy – podinsp. **Dorota Hankus** i podinsp. **Artur Pasztaleniec**.

Akty mianowania na wyższe stopnie służbowe odebrało 35 policjantów – trzech w korpusie oficerów młodszych, dziewiętnastu w korpusie podoficerów i siedmiu w korpusie szeregowych.

Brązowym Medalem za Zasługi dla Policji odznaczona została burmistrz Stanisławowa **Kinga Sosińska** za współpracę z Policją i działania na rzecz bezpieczeństwa mieszkańców. Brązowe Odznaki „Zasłużony Policjant” otrzymali asp. **Mariusz Baranowski**, asp. **Mateusz Obarski** i asp. **Daniel Szach**. Z kolei mł. asp. **Paula Antolak** została uhonorowana Brązowym Medalem Głównego Związku Piłsudczyków RP za działalność na rzecz kultywowania wartości patriotycznych i społecznych.

Komendant Powiatowy Policji w Mińsku Mazowieckim insp. Krzysztof Naszkiewicz podkreślał, że policyjny mundur to nie tylko symbol, ale przede wszystkim odpowiedzialność. – Za każdym mundurem stoi człowiek, który każdego dnia podejmuje decyzje mające wpływ na bezpieczeństwo innych. Nie ma dwóch takich samych dni w policyjnej służbie, ale zawsze przyświeca nam jeden cel: ochrona życia i zdrowia ludzi – mówił.

Dziękował funkcjonariuszom za codzienną służbę oraz samorządowcom za współpracę. Nawiązał również do lipcowego pożaru w Stanisławowie, podczas którego policjanci wspierali działania ratownicze. Słowa uznania skierował do burmistrz Kingi Sosińskiej, mieszkańców i członkiń Koła Gospodyń Wiejskich „Nad Rzeką w Rządzy”, które pomagały wszystkim służbom podczas akcji.

– Policyjny mundur to nie tylko powód do dumy, ale przede wszystkim odpowiedzialność. Ta służba wymaga odwagi, umiejętności podejmowania trudnych decyzji i silnego kręgosłupa moralnego – mówiła członkini Zarządu Województwa Mazowieckiego **Janina Ewa Orzełowska**, dziękując funkcjonariuszom za ich codzienne zaangażowanie.

Gratulacje policjantom złożył także Komendant Stołeczny Policji mł. insp. **Krzysztof Ogroński**. Przypomniał niedawną akcję policjantów z Mrozów, którzy odnaleźli dwoje zaginionych dzieci. Jak podkreślił, to właśnie takie działania najlepiej pokazują, jak ważna jest szybka reakcja, doświadczenie i zaangażowanie funkcjonariuszy. Dziękował również samorządom za współpracę, podkreślając, że bezpieczeństwo mieszkańców jest wspólną odpowiedzialnością Policji i lokalnych partnerów.

Tekst i zdjęcie: **AGA KRÓL**

Więcej na: tygodniksiedlecki.com

eprasa.pl f7dd762bab

To jeden z najbardziej inwazyjnych gatunków w Polsce.

Rdestowiec pojawił się w gminie Siedlce

Podczas jednej z rowerowych wycieczek leśnymi drogami na terenie gminy Siedlce pan Wojciech zauważył okazałą roślinę rosnącą w lesie. Nie wiedział, co to za gatunek.. Początkowo pomyślał, że wykopie sadzonkę i posadzi ją we własnym ogrodzie. Dopiero po sprawdzeniu informacji odkrył, że jest to rdestowiec ostrokończysty, potocznie nazywany rdestowcem japońskim – jeden z najbardziej inwazyjnych gatunków roślin obcych w Polsce.

– Wyglądała efektownie, ale gdy przeczytałem, z czym mam do czynienia, postanowiłem to zgłosić – opowiada rowerzysta.

Odnalazł jeszcze dwa stanowiska rdestowca w okolicy. Łącznie zgłosił trzy miejsca występowania tej rośliny. Jak się okazało, wszystkie znajdują się na prywatnych nieruchomościach.

– Potwierdziliśmy, że jest to rdestowiec japoński i poinformowaliśmy o tym urząd gminy, bo to samorząd prowadzi działania wobec właścicieli prywatnych nieruchomości – wyjaśnia **Michał Dziedzic**, nadleśniczy Nadleśnictwa Siedlce.

Pracownicy Zakładu Gospodarki Komunalnej z gminy Siedlce pojawili się na jednym ze wskazanych stanowisk w lesie. Rdestowiec został wykoszony, jednak teren nie został uprzątnięty. Ścięte łodygi pozostawiono na miejscu, a z ich fragmentów już zaczęły wyrastać kolejne pędy. A nie powinno tak być, na co zwraca uwagę zaniepokojony rowerzysta, który sprawdzał, co dzieje się z inwazyjną rośliną.

– Nawet niewielkie fragmenty tej rośliny mogą ponownie się ukorzenić. Samo wykoszenie nie rozwiąże problemu – podkreśla.

Kolejne stanowisko znajduje się na prywatnej działce tuż przy drodze w miejscowości Żytnia. Właściciel działki otrzymał z Urzędu Gminy Siedlce wezwanie do usunięcia rdestowca. W piśmie gmina zobowiązała go do podjęcia działań ograniczających rozprzestrzenianie się rośliny oraz przedstawienia w ciągu 14 dni informacji o planowanych pracach. Zalecono systematyczne koszenie lub ścinanie pędów, usuwanie kłączy, a w razie potrzeby również zastosowanie metod chemicznych. Właściciel posesji potraktował wezwanie z powagą.

– Rdestowiec został wykoszony, teraz suszę go na plandece i zgodnie z zaleceniami spalę. Nikt z nas nie wiedział, że jest to aż tak inwazyjna roślina. Nie mam pojęcia, skąd pojawiła się akurat na granicy mojej działki i drogi – mówi pan **Dariusz**.

Na trzecim zgłoszonym stanowisku rdestowiec nadal rośnie. Nikt nic z nim nie zrobił.

Jak zaznacza Michał Dziedzic, zwalczanie rdestowca jest procesem długotrwałym.

– Jednorazowe koszenie nic nie daje. Rdestowiec bardzo szybko odrasta z kłączy, dlatego jego zwalczanie wymaga systematycznych działań przez kilka sezonów. Nie ma jednej metody, która gwarantowałaby całkowite wyeliminowanie tej rośliny – wyjaśnia nadleśniczy.

Rdestowiec trafił do Europy w XIX wieku jako roślina ozdobna. Z czasem wykorzystywano go również jako roślinę pastewną dla bydła, miododajną oraz do umacniania skarp i nasypów. Szybko jednak wymknął się spod kontroli i dziś uznawany jest za jeden z najbardziej inwazyjnych gatunków obcych w Polsce. Można go spotkać przy drogach, ciekach wodnych, w dawnych siedliskach, ogrodach i na obrzeżach lasów.

Inwazyjne są także barszcz Sosnowskiego, niecierpek gruczołowaty oraz nawłoć kanadyjska i nawłoć późna. Wszystkie szybko zajmują kolejne tereny, wypierając rodzime gatunki roślin, a barszcz dodatkowo stanowi zagrożenie dla zdrowia ludzi, powodując poważne oparzenia skóry.

Specjaliści przypominają, że każdy, kto zauważy rdestowca lub inny inwazyjny gatunek obcy, powinien zgłosić jego występowanie. Jeżeli roślina rośnie na gruntach Lasów Państwowych, należy zawiadomić właściwe nadleśnictwo. Jeżeli znajduje się na działce prywatnej, zgłoszenie należy przekazać do urzędu gminy lub miasta. W razie wątpliwości wystarczy poinformować jedną z tych instytucji – właściwy organ wskaże dalszy sposób postępowania.

Choć przepisy przewidują wysokie kary za naruszanie zakazów dotyczących inwazyjnych gatunków obcych, gmina stawia przede wszystkim na współpracę z właścicielami nieruchomości i usunięcie zagrożenia.

– Nie chodzi o karanie mieszkańców. Najważniejsze jest usunięcie zagrożenia. W pierwszej kolejności wzywamy właściciela do podjęcia działań i oczekujemy, że będzie konsekwentnie usuwał tę roślinę. Zależy nam na tym, aby rdestowiec nie rozprzestrzeniał się na kolejne tereny – mówi wójt gminy Siedlce **Henryk Brodowski**.

AGA KRÓL

Zgodnie z ustawą z 11 sierpnia 2021 r. o gatunkach obcych właściciel nieruchomości ma obowiązek zwalczać rdestowca i zapobiegać jego dalszemu rozprzestrzenianiu. Przepisy przewidują surowe sankcje za świadome naruszanie zakazów dotyczących inwazyjnych gatunków obcych. Za ich rozmnażanie, sadzenie, sprzedaż, transport lub celowe rozprzestrzenianie administracyjna kara pieniężna może wynieść nawet 1 mln zł. W najpoważniejszych przypadkach umyślnego łamania przepisów grozi również kara pozbawienia wolności od 3 miesięcy do 5 lat, natomiast za nieumyślne doprowadzenie do rozprzestrzenienia gatunku, np. wskutek rażącego niedbalstwa, przepisy przewidują grzywnę, karę ograniczenia wolności albo pozbawienia wolności do 2 lat.

Na właścicielu nieruchomości spoczywa również obowiązek właściwego zagospodarowania biomasy powstałej podczas zwalczania rdestowca. Ściętych łodyg i kłączy nie wolno pozostawiać na gruncie, wyrzucać na kompost ani wywozić do lasu, ponieważ nawet niewielkie ich fragmenty mogą ponownie się ukorzenić i doprowadzić do dalszego rozprzestrzeniania się rośliny.

Czy kolega to nagrywał?

15-latek rozbił auto o drzewo

Dwóch nastolatków trafiło do szpitala po wypadku, do którego doszło w sobotni wieczór na drodze między Trąbkami a Poschłą. Za kierownicą Opla siedział 15-latek, który nie miał uprawnień do kierowania. Policjanci wyjaśniają okoliczności zdarzenia i sprawdzają, czy przejazd był nagrywany przez kolegę.

18 lipca około godziny 19.20. oficer dyżurny otrzymał zgłoszenie o Oplu, który zjechał do przydrożnego rowu, a następnie uderzył w drzewo. W aucie znajdowali się 15-letni kierowca i 17-letni pasażer. Obaj nastolatkowie odnieśli obrażenia i zostali przewiezieni do szpitala. Policja nie informuje o ich stanie zdrowia. Na miejscu wypadku był też 15-latek, który miał nagrywać przejazd kolegów.

– Według wstępnych ustaleń samochód został zabrany bez wiedzy rodziców kierującego. Wszyscy uczestnicy zdarzenia byli trzeźwi – mówi kom. **Małgorzata Pychner**, oficer prasowa Komendy Powiatowej Policji w Garwolinie.

Śledczy sprawdzają okoliczności, w jakich 15-latek wszedł w posiadanie pojazdu oraz czy przejazd rzeczywiście był nagrywany przez jego rówieśnika. Postępowanie prowadzą policjanci z Posterunku Policji w Pilawie. **(ak)**

Motocyklista i pasażerka w szpitalu

19 lipca w Rębkowie na drodze krajowej nr 76 doszło do zderzenia motocykla Honda z BMW kierowanym przez 19-latkę skręcającą w lewo. Ranny został 46-letni motocyklista z powiatu ryckiego oraz jego 42-letnia pasażerka. Oboje trafili do szpitala. **(ak)**

Pijany w rowie

19 lipca w Miętnem 21-letni kierowca Renault zakończył jazdę w przydrożnym rowie. Świadkowie zauważyli rozbite auto i chwiejącego się obok młodego mężczyznę, który twierdził, że nie prowadził samochodu. Badanie wykazało jednak blisko 2,7 promila alkoholu w organizmie. Mężczyzna usłyszał zarzut kierowania pojazdem w stanie nietrzeźwości. Grozi mu do trzech lat pozbawienia wolności. **(ak)**

Nielegalne automaty

W **Łukowie** policjanci wspólnie z funkcjonariuszami Urzędu Celno-Skarbowego zabezpieczyli trzy automaty do gier działające bez wymaganej koncesji. W lokalu zatrzymano 19-letnią obywatelkę Ukrainy, która usłyszała zarzuty. Funkcjonariusze zabezpieczyli również gotówkę i wystąpili do Straży Granicznej z wnioskiem o zobowiązanie kobiety do powrotu do kraju. **AK**

Dwa dni, to samo Volvo i dwaj pijani kierowcy.

Obaj usłyszeli zarzuty

To była wyjątkowo nietypowa seria policyjnych interwencji. W ciągu dwóch dni garwolińscy policjanci dwukrotnie zatrzymywali do kontroli to samo Volvo. Za każdym razem za kierownicą siedział inny mężczyzna, ale obaj byli pod wpływem alkoholu.

Do pierwszej interwencji doszło w sobotę, 18 lipca, około godziny 15.10 w Podebłociu. Policjanci otrzymali zgłoszenie, że pod miejscowy sklep przyjechał kierowca, który wcześniej pił piwo. Na miejscu zastali 46-latka, który przekonywał, że nie prowadził samochodu. Zebrane przez funkcjonariuszy dowody, w tym zapis monitoringu, potwierdziły jednak, że to właśnie on siedział za kierownicą.

– Badanie stanu trzeźwości wykazało, że 46-latek miał 0,8 promila alkoholu w organizmie. Mężczyzna został zatrzymany i trafił do policyjnej celi. Po zgromadzeniu materiału dowodowego usłyszał zarzut kierowania pojazdem w stanie nietrzeźwości – mówi kom. **Małgorzata Pychner**, oficer prasowa Komendy Powiatowej Policji w Garwolinie.

Niespełna dobę później, o godzinie 15.14, dyżurny garwolińskiej komendy odebrał kolejne zgłoszenie dotyczące... tego samego samochodu. Świadkowie informowali, że kierowca Volvo jedzie środkiem jezdni, zjeżdża na pobocze, omal nie potrącił pieszego, a następnie wjechał na trasę S17 i porusza się po terenie gminy Trojanów. Policjanci odnaleźli auto ponownie w Podebłociu.

Za kierownicą siedział 44-letni mężczyzna, który również zaprzeczał, że prowadził samochód. Badanie wykazało ponad 2 promile alkoholu w jego organizmie kierowcy. W aucie podróżowały także dwie kobiety.

44-latek, podobnie jak zatrzymany dzień wcześniej kierowca, został osadzony w policyjnej celi. Usłyszał zarzut kierowania pojazdem w stanie nietrzeźwości – dodaje kom. Małgorzata Pychner. **(ak)**

JK

eprasa.pl f7dd762bab

Ta historia zaczęła się pięć lat temu od pięciu uli. Dziś pan Marek Nowosielski z Borków-Kosów ma ich szesnaście. W każdym uwija się około 50 tysięcy pszczół. A on marzy, by mieć w pasiece…

2 miliony pszczół

Lipiec to dla pszczelarzy czas, gdy kończy się główny sezon miodobrania. Po ostatnich zbiorach zaczynają przygotowywać pszczele rodziny do zimy. Według pana Marka – ten sezon był wyjątkowy. Odkąd odszedł z zawodu nauczyciela i został pszczelarzem, wiosną po raz pierwszy pszczoły miały tak dużo pracy. Rośliny kwitły bardzo obficie.

- Od marca, kiedy tylko zaczęły pojawiać się pierwsze kwiaty wierzby czy leszczyny, pszczółki pracowały na pełnych obrotach – mówi.

BECZKA MIODU, ŁYŻKA DZIEGCIU

- Coraz większa świadomość tego, jak bardzo pszczoły są nam wszystkim potrzebne, sprawiła, że nie damy im wyginąć tak prędko – podkreśla pan Marek. - Chodzi przede wszystkim o pszczoły hodowlane. Ale też na przykład uznany za wymarły gatunek zadrzechnia fioletowa jest widywany coraz częściej. To dobry znak.

Pan Marek podkreśla też, że ludzie coraz częściej sieją rośliny miododajne. A co sam zasiał w tym roku?

- Facelia błękitna, rzodkiew oleista, żmijowiec grecki, gorczyca biała – wylicza. – Pszczoły je uwielbiają.

W swojej pszczelarskiej karierze zdążył też posadzić około 60 lip. Ulubionych drzew pszczół. A zna pszczelarza, który posadził już ponad tysiąc lip!

Niestety, żeby nie było za słodko, wiele osób wciąż nie zdaje sobie sprawy, jak wielką szkodę mogą wyrządzić pszczołom opryski.

- Robotnica, która usiądzie na roślinę spryskaną środkiem owadobójczym, umrze w drodze powrotnej do ula – zaznacza **Marek Nowosielski**. - A nawet jeśli uda się jej dolecieć to… pozostałe pszczoły jej nie wpuszczą, żeby ratować rodzinę. Krew mnie zalewa, kiedy widzę, jak takie opryski stosuje się w ciągu dnia, kiedy pszczoły pracują. Jeśli na ulotce czy na opakowaniu jest napisane, by nie używać go przed zmrokiem, a stosować po oblocie pszczół, to znaczy, że to naprawdę ważne.

LUDZIE ŻĄDLĄ CZĘŚCIEJ NIŻ PSZCZOŁY?

Według pana Marka pszczelarzem może zostać każdy, pod warunkiem że naprawdę o tym marzy. Oboje z żoną myśleli o małej pasiece od dłuższego czasu. Aż nadszedł dzień, w którym ich znajomy (z powodu problemów ze zdrowiem) sprzedawał swoje pszczoły i ule. Decyzja mogła być tylko jedna.

- To stało się dosłownie z dnia na dzień – wspomina pan Marek. – Na szczęście mieliśmy kawałeczek działki, z której pszczoły miały blisko do lasu i na łąki. Nasz region to wciąż miejsce, gdzie takich działek nie brakuje. No i na początku mogliśmy liczyć na fachową pomoc człowieka, który naprawdę zna się na pszczelarstwie. Oraz osób z Regionalnego Związku Pszczelarzy. To było bardzo ważne, książki czy filmiki nie zastąpią takiego wsparcia, szkoleń, rozmów…

Marek Nowosielski przyznaje, że większość właścicieli pasiek to mężczyźni. Ale to nie znaczy, że w związku pszczelarskim nie ma kobiet. Silnych kobiet (bo korpusy uli, które trzeba dźwigać, bywają dość ciężkie) i takich, które nie stracą zimnej krwi, kiedy trzeba będzie łapać rój, który uciekł…na przykład na czubek sosny.

- Pszczoły mają silny węch, dlatego przy tej pracy lepiej zapomnieć o mocnych perfumach czy wonnych kosmetykach – zwraca uwagę pan Marek. – Pszczoły rozpoznają właściciela właśnie po zapachu. Najlepiej myć się naturalnym, szarym mydłem…

Pewnie, że zdarzało się, że został użądlony. Ale…

- Szczerze? Ludzie potrafią kąsać dużo częściej niż pszczoły – mówi z uśmiechem.

ŚPIEW KRÓLOWEJ I GRA O TRON

Na co trzeba być gotowym? Na naukę fascynujących rzeczy. Na uczucie bezradności, gdy okaże się, że, mimo starań, nie wszystkim pszczołom udało się przetrwać zimę. Na gąszcz przepisów, które trzeba znać i stosować. Na przyjaźń i wsparcie ze strony innych pszczelarzy. Na życie w rytmie pór roku i akceptację tego, na co nie mamy wpływu (czyli np. pogodę). Na satysfakcję, która przychodzi w takim sezonie jak tegoroczny… I na niespodzianki.

- Pierwszy raz słyszałem śpiew królowej. Królowa śpiewa przed wylotem, oznajmiając innym, że jest gotowa do lotu. Lub gdy wyzywa drugą królową (bo bywa przez krótki czas, że w jednym ulu są dwie królowe) do walki o tron – wyjaśnia pan Marek.

I w imieniu całej braci pszczelarskiej z okolic Siedlec już teraz zaprasza na Święto Miodu, które planowane jest na wrzesień. Będzie to wyjątkowa okazja, by posłuchać niesamowitych historii z życia pszczół. I kupić miód, który naprawdę powstał w naszym regionie.

- W sklepach sprzedaje się mieszanki miodów często z Chin, mieszanki, które pszczół nie widziały.... Miód najlepiej kupować od znajomych, lokalnych pszczelarzy. A jeśli się takich nie ma, warto poznać ich właśnie podczas Święta Miodu w Siedlcach.

tekst i zdjęcie:
LUIZA SŁUSZNIAK

Pokłosie afer

– Chcemy sprawdzić, czy – nie daj Boże – w naszych szpitalach nie dochodzi do takich patologii, jak w Szpitalu Południowym – mówił Kamil Piórkowski w trakcie konferencji prasowej w Siedlcach.

Przed Mazowieckim Szpitalem Wojewódzkim przedstawiciele Konfederacji zapowiedzieli rozpoczęcie audytu dotyczącego funkcjonowania szpitali w okręgu siedlecko-ostrołęckim. Politycy chcą sprawdzić m.in. sposób zarządzania placówkami, zatrudnienie kadry kierowniczej, czas pracy lekarzy oraz wydatki na wynagrodzenia.

Konferencję rozpoczął **Paweł Sawicki**, który podkreślił, że inicjatywa jest odpowiedzią na coraz częściej pojawiające się informacje o nieprawidłowościach w ochronie zdrowia.

Szczegóły przedstawił **Kamil Piórkowski**, prezes Nowej Nadziei (partii, która jest jednym z filarów Konfederacji) w okręgu siedlecko-ostrołęckim. Zapowiedział, że do wszystkich kilkunastu szpitali w okręgu zostaną skierowane wnioski o udostępnienie informacji publicznej.

Politycy zamierzają uzyskać odpowiedzi na kilka kluczowych pytań. Pierwsze dotyczą składu rad nadzorczych oraz kierownictwa placówek, wraz z informacją, czy zasiadają w nich osoby pełniące funkcje publiczne. Jak podkreślano, ma to pomóc zweryfikować, czy stanowiska kierownicze nie są obsadzane z powodów politycznych.

Kolejne pytania odnoszą się do organizacji pracy lekarzy. Konfederacja chce poznać dane dotyczące osób, które w 2025 roku przepracowały największą liczbę godzin, a także sprawdzić, czy zdarzały się przypadki rozliczania tej samej osoby za pracę na kilku stanowiskach w tym samym czasie.

Konferencja prasowa przed szpitalem

Istotnym elementem audytu ma być również analiza zasad rozliczania procedur medycznych. Wnioskodawcy chcą dowiedzieć się, w jaki sposób są one ewidencjonowane oraz jakie mechanizmy kontroli obowiązują w szpitalach.

Ostatnie pytanie dotyczy finansów. Politycy oczekują informacji, jaki procent budżetu szpitali w 2025 roku przeznaczono na wynagrodzenia personelu medycznego, z podziałem na lekarzy, pielęgniarki, położne, ratowników medycznych oraz pozostałych pracowników.

Przedstawiciele Konfederacji zachęcają również mieszkańców do przekazywania informacji o ewentualnych nieprawidłowościach w placówkach medycznych.

– Mamy nadzieję, że nasze szpitale są zarządzane prawidłowo. Chcemy jednak rozwiać wszelkie wątpliwości i dlatego zwracamy się do dyrektorów o udzielenie odpowiedzi na pytania zawarte we wnioskach o udostępnienie informacji publicznej – podsumował Kamil Piórkowski.

W najbliższych tygodniach do szpitali w okręgu siedlecko-ostrołęckim trafią oficjalne wnioski. Po otrzymaniu odpowiedzi Konfederacja zapowiada analizę zebranych danych oraz przedstawienie opinii publicznej wyników audytu.

MARIA POPEK

54-latek z ciężkimi poparzeniami

54-letni mieszkaniec gminy Stoczek Łukowski z ciężkimi poparzeniami trafił do szpitala po wybuchu i pożarze, do których doszło w niedzielę, 13 lipca, w Wólce Poznańskiej. Mężczyznę do specjalistycznej placówki przetransportował śmigłowiec Lotniczego Pogotowia Ratunkowego.

Do zdarzenia doszło po godzinie 12. Ze zgłoszenia, które wpłynęło do służb, wynikało, że chwilę wcześniej mieszkańcy usłyszeli odgłos wybuchu. Ze wstępnych ustaleń wynika, że eksplozja nastąpiła w kuchni, najprawdopodobniej w wyniku wybuchu gazu. Chwilę później w budynku pojawił się pożar, który uszkodził również konstrukcję domu.

– Przebywający w budynku 54-latek doznał rozległych poparzeń ciała. Okoliczności i przyczyny zdarzenia wyjaśniają policjanci pod nadzorem prokuratora – informuje asp. szt. **Marcin Józwik**, oficer prasowy Komendy Powiatowej Policji w Łukowie. **(AK)**

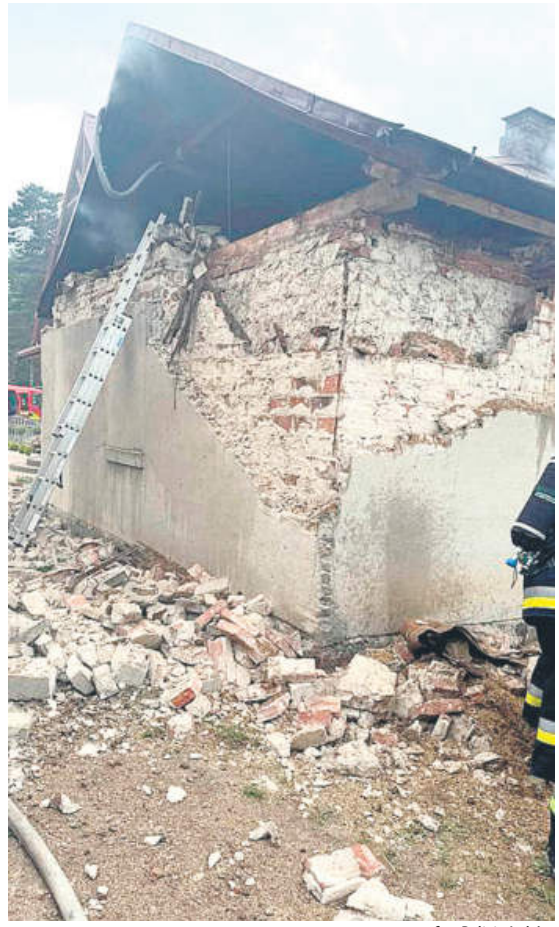

fot. Policja Łuków

JK

eprasa.pl f7dd762bab

Rodzice dzieci z Przedszkola nr 3 w Węgrowie...

Walczą o swoje prawa

W Przedszkolu Miejskim nr 3 w Węgrowie próbowano połączyć grupę 5-latków z dziećmi w wieku 3 i 4 lata. Rodzice 5-latków mocno zaprotestowali. Dzięki ich determinacji...

fot. sej

- Nie będzie łączenia 5-latków z dziećmi młodszymi. W Przedszkolu nr 3 dzieci 5-letnie zostaną dołączone do grupy dzieci starszych – mówi burmistrz Węgrowa **Paweł Marchela**, który w pierwszej dekadzie lipca dwukrotnie spotykał się z rodzicami.

ROZWÓJ DZIECI PRIORYTETEM

W Węgrowie działają trzy przedszkola prowadzone przez miejski samorząd, a także trzy przedszkola niepubliczne i jeden niepubliczny punkt przedszkolny. Przed laty o miejsce w przedszkolach było trudno, teraz wszystkie placówki przyjmują dzieci z otwartymi rękami. Wszystko przez demografię. Z danych zawartych w raportach o stanie miasta wynika, że jeszcze w 2017 roku w Węgrowie urodziło się 138 dzieci, 7 lat później (w 2024 roku) już tylko 77 dzieci, a w 2025 roku - 87. To ma konsekwencje.

Podczas wiosennej rekrutacji do Przedszkola nr 3 im. Marii Konopnickiej zapisano mało 5-latków. Zapadła więc decyzja, że (m.in. ze względów ekonomicznych) od nowego roku przedszkolnego nie będzie tworzona grupa 5-latków, tylko zostaną oni włączenie do jednej grupy z 3 i 4-latkami. To bardzo nie podobało się rodzicom 5-latków. Napisali do burmistrza Pawła Marcheli. Przyszli też na sesję Rady Miejskiej.

Pismo do burmistrza odczytała podczas obrad przedstawicielka rodziców **Marta Jaczewska**.

– Rozwój naszych dzieci jest dla nas absolutnym priorytetem, a obecna decyzja pozostawieniu 5-latków w grupie 3 i 4-letnich dzieci godzi w tę kwestię – napisali rodzice. Zaznaczyli, że oddzielna grupa pozwoliłaby na realizowanie programu edukacyjnego dostosowanego do wieku dzieci i dałoby 5-latkom takie same możliwości, jakie mieli ich o rok młodsi koledzy, oraz jakie mają inne dzieci w pozostałych przedszkolach w mieście.

- Nie jesteśmy w stanie zaakceptować, że akurat nasze dzieci miałyby ponosić konsekwencje sytuacji, na którą nie mają wpływu, czyli niż demograficzny. Uważamy, że miasto powinno dołożyć wszelkich starań, aby kształcenie dzieci pozostawało wartością nadrzędną, a władze byłyby skłonne zrezygnować raczej z finansowania innych podmiotów czy przedsięwzięć, nie szukając oszczędności kosztem naszych dzieci – napisali rodzice. Powołując się na badania amerykańskiego ekonomisty zaznaczyli, że 1 złotówka wydana na edukację dziecka do 5 roku życia przynosi od 4 do 17 złotych zwrotu. Natomiast każda złotówka uzyskana ze sprzedaży alkoholu przynosi stratę społeczną - 3 zł.

Rodzice podkreślili, że Przedszkole nr 3 zapewnia dzieciom dobrą opiekę i kształcenie, więc nie chcą szukać dla swoich pociech miejsca w innych placówkach (zwłaszcza że rekrutacja już się zakończyła).

DEMOGRAFIA UKŁADA RZECZYWISTOŚĆ

Burmistrz Paweł Marchela stwierdził, że gdyby był na miejscu rodziców, zapewne stałby po tej samej stronie co oni. Zaznaczył jednak, że sprawy najmłodszych mieszkańców miasta są zbyt ważne, żeby decyzje podejmować pod wpływem emocji. Podkreślił, że miejskie przedszkola wspaniale opiekują się dziećmi. Istnieją jednak tzw. czynniki obiektywne jak np. demografia.

- To od niej bardzo wiele zależy w samorządach. To ona zaczyna układać rzeczywistość. Pewne działania, które jesteśmy zobowiązani podjąć, wynikają z określonych warunków makroekonomicznych – stwierdził burmistrz.

Przypomniał też, że ze względu na mniejszą liczbę dzieci już w poprzednim roku zdecydowano, że w przedszkolach będą tworzone mniejsze grupy, a to przekłada się na wyższe koszty utrzymania jednego dziecka. To z kolei owocuje wyższą dotacją przekazywaną przez samorząd do przedszkoli prywatnych (75 proc. kosztów utrzymania dziecka w placówkach miejskich), która wynosi blisko 6 mln zł.

- Im wyższe koszty w samorządowych przedszkolach, tym większe dotacje do przedszkoli prywatnych – stwierdził Paweł Marchela.

NIE ZAMYKAMY PRZEDSZKOLI

Joanna Postek, jedna z mam 5-latków z Przedszkola nr 3, stwierdziła, że problem z rekrutacją do tej konkretnej placówki może wynikać też z krążącej wśród rodziców informacji, że to przedszkole będzie w przyszłości zamknięte. – Może dlatego rodzice nie składają kart zgłoszeń do Przedszkola nr 3 – stwierdziła.

- Nigdy nie było informacji, że nasz samorząd planuje zamykanie przedszkoli – odparł burmistrz. Zaznaczył, że demografia będzie narzucała określone działania, jednak obecnie miejsc w placówkach przedszkolnych w Węgrowie jest pod dostatkiem i to rodzice decydują, do których przedszkoli chcą posyłać swoje dzieci.

Radni opozycyjnego klubu „Łączy nas Węgrów” poparli postulaty rodziców, ale też ze zrozumieniem podeszli do słów burmistrza.

- Zgadzam się z argumentami rodziców, że łączenie dzieci 5-letnich z 3 i 4-latkami jest błędem. Jeśli już, to 5-latków należy dołączyć do 6-latków i najwyżej utworzyć dwie grupy – powiedziała radna **Beata Gashi**.

- Będziemy przegrywali ten wyścig o dzieci z przedszkolami prywatnymi, jeżeli w naszych placówkach nie będziemy oferowali rodzicom tego, co oczekują – stwierdził radny **Mateusz Majewski**.

SPEŁNIONE OCZEKIWANIA

Na początku lipca burmistrz dwukrotnie spotykał się z przedstawicielami rodziców Przedszkola nr 3, w tym raz w obecności dyrektor placówki. Ustalono, że 5-latki nie zostaną dołączone do 3 i 4-latków, lecz znajdą się w jednej grupie z dziećmi 6-letnimi.

- Po ostatnim spotkaniu podziękowałem rodzicom za ich postawę, która pokazuje, że nasze samorządowe przedszkola to wartość, o którą trzeba dbać i szanować – powiedział nam Paweł Marchela. I dodał: - Cieszę się, że udało się spełnić oczekiwania rodziców. A to będzie skutkowało korzyściami dla dzieciaków.

STANISŁAW JASTRZĘBSKI

Gmina Stoczek

Konsolidacja - tak, zadłużanie – nie

Rada Gminy w Stoczku niemal jednomyślnie zgodziła się na zaciągnięcie kredytu konsolidacyjnego, ale odrzuciła uchwałę w sprawie kredytu, z którego pieniądze są niezbędne do zbilansowania tegorocznego budżetu gminy.

- Głosujecie państwo za zadaniami, które należy wykonać, a nie głosujecie za kredytem. I teraz zostawiacie mi ten problem. Jak ja mam to (budżet – przyp. red.) teraz zbilansować? – pytała radnych skarbnik **Marzena Chmura**.

KREDYT KONSOLIDACYJNY

Gmina Stoczek jest jednym z bardziej zadłużonych samorządów w powiecie węgrowskim. Jej dług na koniec 2025 roku wynosił ponad 12,5 mln zł. Obecnie, po spłatach rat, zadłużenie spadło do 11,7 mln zł, ale to i tak bardzo dużo, bo dochody budżetu gminy to niespełna 35 mln zł. Znaczącym obciążeniem jest też obsługa długu, czyli spłata odsetek. Na to gmina co roku wydaje prawie 700 tys. zł.

Takie zadłużenie to nie tylko „zasługa” tej, czy poprzedniej kadencji samorządu. Postało ono znacznie wcześniej i było skutkiem m.in. bardzo wielu prowadzonych przez samorząd inwestycji, których w tamtym czasie nie prowadziły inne gminy.

Żeby zmniejszyć koszty obsługi długu, władze gminy Stoczek zdecydowały się na zaciągnięcie kredytu konsolidacyjnego. Trzeba mieć na to zgodę rady gminy. Stosowny projekt uchwały znalazł się w porządku obrad czerwcowej Rady Gminy Stoczek.

- Kredyt ten nie zwiększy zadłużenia i nie zwiększy kosztów jego obsługi, a wręcz przeciwnie. Zamiarem jest zmniejszenie kosztów obsługi, co wpłynie na zmniejszenie wydatków bieżących budżetu – tłumaczyła skarbnik gminy Stoczek Marzena Chmura. Dodała, że całkowita spłata kredytu nastąpi w latach 2027-2038.

Zbigniew Kłusek

Jak tłumaczyła pani skarbnik, oprocentowanie kredytów opiera się na WIBOR (stopa procentowa, według której największe banki w Polsce pożyczają sobie nawzajem pieniądze) oraz na marży banku. Na WIBOR gmina wpływu nie ma, ale na wysokość bankowej marży - tak. Przy konsolidacji kredytu można wynegocjować niższą marżę.

Radni z uwagą wysłuchali tych argumentów i – przy głosach 12 „za” i 1 „wstrzymującym się” – przyjęli przedstawiony im projekt uchwały.

KREDYT NA ZBILANSOWANIE

To jednak nie koniec. Kolejną była uchwała w sprawie kredytu długoterminowego (981 300 zł), który miał być przeznaczony na spłatę wcześniej zaciągniętych zobowiązań. Skarbnik Marzena Chmura tłumaczyła, że zaciągnięcie tego kredytu jest niezbędne do zbilansowania tegorocznego budżetu.

Jednak tym razem radni nie podzielili argumentów pani skarbnik i odrzucili projekt uchwały (6 radnych „za” kredytem, a 7 „przeciw”).

Zaraz po głosowaniu nikt nie komentował jego wyników. Dyskusja o kredytach wróciła przy okazji uchwał w sprawach zmian w budżecie i WPF oraz w sprawach różnych.

- W związku z tym, że nie zagłosowaliście państwo za uchwałą w sprawie kredytu, trzeba będzie pomniejszyć kwoty po stronie wydatków. Tylko trzeba zadać pytanie: Głosujecie państwo za zadaniami, które należy wykonać, a nie głosujecie za kredytem. I teraz zostawiacie mi ten problem. Jak ja mam to (budżet – przyp. red.) teraz zbilansować? – pytała Marzena Chmura. Przypomniała, że w grudniu 2025 roku wszyscy radni obecni na tamtej sesji głosowali za projektem budżetu na 2026 roku, w którym było m.in. zapisane, że gmina panuje zaciągnąć taki kredyt. – Proszę państwa, trzeba być konsekwentnym – stwierdziła.

Radny **Jarosław Giziński** stwierdził, że gmina jest w bardzo trudnej sytuacji finansowej. Według jego wyliczeń, zadłużenie to ponad 2,6 tys. zł na jednego mieszkańca. – Wiem, co to jest kredyt. Nie sztuką jest brać pieniądze. Wcześniej czy później my, mieszkańcy, będziemy musieli spłacić to zadłużenie. Żaden bank nam tego nie daruje – zauważył.

- Rada ma patrzeć na cały budżet, a nie tylko na kredyty – odparła Marzena Chmura.

BĘDĘ ROZMAWIAŁ Z RADNYMI

Jak się okazuje, bez nowego kredytu tegorocznego budżetu gminy nie da się zrealizować. Jeśli nie będzie pieniędzy, trzeba będzie ciąć wydatki, a to zapewne nie wszystkim radnym i mieszkańcom się spodoba.

Marzena Chmura

Wójt gminy Stoczek **Zbigniew Kłusek** zdaje sobie sprawę, że sytuacja jest niezręczna. Po sesji nie rozmawiał z radnymi, bo „nie było do tego nastroju” (na tej samej sesji radni nie udzielili wójtowi wotum zaufania i absolutorium). Jednak do takiej rozmowy zapewne dojdzie.

- Żeby to wszystko, co było zaplanowane, zrealizować i nie robić cięć, kredyt musimy wziąć – mówi Zbigniew Kłusek. I dodaje: - Będę na ten temat rozmawiał z radnymi.

Tak więc sprawa wróci zapewne na najbliższej sesji stoczkowskiej Rady Gminy. Czy tym razem uda się przyjąć „kredytową” uchwałę?

tekst i zdjęcia:
STANISŁAW JASTRZĘBSKI

JK

eprasa.pl f7dd762bab

Uzupełnić wakaty i… popłynąć na Karaiby

Rozmowa z inspektorem Krzysztofem Naszkiewiczem, komendantem powiatowym policji w Mińsku Mazowieckiem

■ **Pochodzi Pan z Suwałk, mieszka w Warszawie, pracę ma w Mińsku Mazowieckim...**

- W 1993 roku, gdy po zdaniu egzaminu maturalnego podjąłem starania o przyjęcie do pracy w policji, poinformowano, że przyjęcia są tylko do komendy stołecznej. Wtedy, po 1989 roku policja borykała się z brakami kadrowymi. Postanowiłem spróbować, choćby tylko na trzy lata. Spodobało mi się jednak w Warszawie i na stałe zadomowiłem się w tym mieście. Od 25 lat mieszkam na Gocławiu.

■ **Warszawa nie jest łatwym terenem dla policjantów. Można było się zniechęcić.**

- Bywały trudne sytuacje, najczęściej na Bielanach. Działały tam grupy „Łańcucha” i „Księdza”, spotykali się gangsterzy z Pruszkowa, podkładali ładunki wybuchowe, były podpalenia. Pracowałem w grupie wywiadowczej. Mieliśmy pełne ręce niebezpiecznej roboty, ale jeszcze więcej jej było, gdy po kilku latach przeniesiono mnie na Śródmieście.

■ **Ta dzielnica akurat nie ma najgorszej opinii.**

- Bo jest najlepiej strzeżona. W Śródmieściu jednak cały czas coś się dzieje. Przez tę dzielnicę przemieszczają się ludzie z całej Polski, i nie tylko z Polski. Trzeba zabezpieczać manifestacje, protesty, przejazdy ważnych osób.

■ **Pracował Pan też na Pradze Północ i Pradze Południe.**

fot. Aga Król

Wejście na Brzeską raczej nie było przyjemne.

- Interwencje nie należą do przyjemności, ale są codziennością pracy policyjnej. Praga miała i pewnie ma swoją specyfikę. Dużo było drobnych zdarzeń typu: kłótnie, awantury, bijatyki. Ja bardziej koncentrowałem się na Pradze Południe, bo wiedziałem że tam zamieszkam i chciałem dobrze poznać tę dzielnicę.

■ **Miewał Pan przemyślenia, że można było łatwiejszy zawód sobie wybrać?**

- Nigdy. Czasem dokuczał tylko brak możliwości skuteczniejszego działania przez ograniczenia prawne, odbiór społeczny. Społeczeństwo wymaga skuteczności, ale jednocześnie często krytykuje zdecydowane działania policji.

■ **Wielu przytłacza wielkość stolicy, gwar, korki, życie w biegu. Musiało to być trudne dla kogoś kto przyjechał z malowniczej Suwalszczyzny.**

- Lubię wielkomiejskie klimaty.

■ **Duża jest różnica między pracą w Warszawie, a pracą w Mińsku Mazowieckim?**

- Inny jest charakter pracy. Zdarzeń jest mniej, ale ich rozpiętość jest bardzo różna. Od drobnych kradzieży po pożary lasów, ochronę środowiska. W Mińsku jest oczywiście większa rozpoznawalność. W Warszawie policjant jest osobą niemalże anonimową. Tu wszyscy wszystkich znają. Specyfika działania jest inna niż w stolicy, ale nie mogę powiedzieć, że tu jest łatwiej.

■ **Poprzedni komendanci powiatowi narzekali na braki kadrowe, a jak jest teraz?**

- Gdy przyszedłem, nasza komenda borykała się z wakatami sięgającymi 30 procent. Nastąpiła fala odejść. Roczniki, które zaczynały pracę w latach 90-tych, korzystały z uprawnień emerytalnych, wybierały odpoczynek. Moim priorytetem jest żeby uzupełnić te braki. Po zmianie przepisów widać lekki progres.

■ **Pytanie, czy ilość idzie w parze z jakością?**

- Zasady przyjęcia do policji są takie same. Wiem, że krążą opinie, że przyjmujemy byle kogo, żeby tylko zapełnić wakaty. Tak nie jest. Przychodzą do nas ludzie wartościowi. Trzeba tylko umiejętnie ich wykorzystać. Jeden będzie bardzo dobrze się czuł na ulicy, w bezpośrednim kontakcie z ludźmi, drugi wykona świetną pracę siedząc przy komputerze, a trzeci potrafi świetnie przesłuchiwać.

■ **Praca to nie wszystko, z pewnością ma Pan swoje prywatne pasje.**

- Od lat uprawiam żeglarstwo. Mam dom rodzinny nad Wigrami. Zaczynałem od pływania po wielkich jeziorach mazurskich, a od kilku lat pływam u wybrzeży Chorwacji. Mam uprawnienia sternika morskiego. Czekam już na wrzesień, kiedy z córką wypłyniemy w rejs.

■ **Niby lubi pan zgiełk, a jednak spokój Pana ciągnie.**

- Raz na jakiś czas mam potrzebę oderwania się od zgiełku. Wtedy lubię ciszę i ciepło. Po tygodniu na wodzie czy na działce ciągnie mnie jednak do Warszawy.

■ **Z pewnością ma Pan jakieś marzenia.**

- Jako komendant chciałbym zapełnić wakaty i w ten sposób poprawić bezpieczeństwo. Prywatnie marzę o rejsie na Karaiby. Chciałbym też popływać u wybrzeży Wietnamu.

Rozmawiał **MIROSŁAW BUCZEK**

Radni zgodzili się na podwyżkę dla wójta.

Opozycja mówiła o oszczędnościach

Rada gminy Dębe Wielkie zdecydowała o podwyższeniu wynagrodzenia wójta Krzysztofa Kalinowskiego do 21 050 zł.

Projekt uchwały dotyczący ustalenia nowego wynagrodzenia wójta został wprowadzony do porządku obrad na początku sesji na wniosek grupy radnych. Już sam sposób procedowania wzbudził pytania części rady.

Radna **Danuta Zduńczyk** zwracała uwagę, że projekt pojawił się po opublikowaniu porządku obrad, a radni nie mieli wcześniej możliwości szczegółowego zapoznania się z jego treścią.

– Dlaczego nie zostaliśmy zapoznani z jej treścią, a teraz mamy nad nią głosować? – pytała.

Przewodniczący rady gminy wyjaśnił, że projekt został złożony już po ogłoszeniu porządku sesji, a zgodnie z przepisami rada mogła zdecydować o jego wprowadzeniu do porządku obrad.

Najwięcej emocji wzbudziła jednak zasadność podwyżki. Radni popierający uchwałę przekonywali, że wynagrodzenie wójta powinno odpowiadać zakresowi odpowiedzialności oraz skali prowadzonych inwestycji. Wskazywali na realizowane przedsięwzięcia drogowe, rozbudowę sieci kanalizacyjnej, inwestycje wodociągowe, rozwój infrastruktury sportowej oraz pozyskiwanie środków zewnętrznych.

Jeden z radnych przypomniał, że na początku obecnej kadencji wynagrodzenie wójta zostało ustalone poniżej maksymalnego poziomu przewidzianego przepisami.

– Każdy może oceniać działalność pana wójta inaczej. Ja oceniam ją przede wszystkim przez pryzmat inwestycji, które są realizowane na terenie gminy – mówił.

Zwracał również uwagę, że w ostatnich latach rosły wynagrodzenia pracowników urzędu i jednostek organizacyjnych gminy, a wzrost kosztów życia dotyczy wszystkich grup zawodowych.

Innego zdania była część radnych opozycyjnych. Danuta Zduńczyk podkreślała, że w ostatnich miesiącach samorząd wielokrotnie mówił o konieczności oszczędności, szczególnie w oświacie, co trudno pogodzić z podwyższaniem wynagrodzenia. Przypomniała również o problemach zgłaszanych przez mieszkańców, dotyczących między innymi zaopatrzenia w wodę, kanalizacji oraz potrzeb inwestycyjnych w poszczególnych miejscowościach.

Grzegorz Ostrowski dodał, że mieszkańcy oczekują przede wszystkim rozwiązywania codziennych problemów.

– Pan, panie wójcie, ma pracodawcę i są nim mieszkańcy – zaznaczył.

W jego ocenie w ostatnim czasie samorząd wielokrotnie wskazywał na brak środków finansowych przy okazji dyskusji dotyczących funkcjonowania szkół, przedszkoli czy straży pożarnych. Dlatego decyzja o podwyższeniu wynagrodzenia wywołała pytania o przyjęte priorytety.

Do zarzutów odniósł się **Krzysztof Kalinowski**. Podkreślił, że nie był inicjatorem projektu uchwały.

– Absolutnie to nie ja ustaliłem sobie wynagrodzenie. Decyzję podejmuje rada gminy. Nie ja byłem wnioskodawcą tej uchwały – powiedział.

Zaznaczył jednocześnie, że radni mają prawo do własnej oceny jego pracy.

– Możecie państwo mieć inne zdanie. To jest wasze prawo. Ja po prostu się z nim nie zgadzam – mówił.

Przypominał, że kierowanie gminą wiąże się z rozwiązywaniem wielu bieżących problemów, które nie zawsze są widoczne dla mieszkańców.

Krzysztof Kalinowski

– To, z iloma problemami mamy do czynienia i w jaki sposób staramy się je rozwiązywać, najlepiej widzą moi współpracownicy – podkreślał.

Uchwała została przyjęta większością głosów. Za jej przyjęciem opowiedzieli się radni popierający projekt, przeciw głosowała część opozycji.

TOMASZ MARKIEWICZ

Uniwersytet i policyjni eksperci będą współpracować

Uniwersytet w Siedlcach podpisał porozumienie o współpracy z Centralnym Laboratorium Kryminalistycznym Policji. Umowę sygnowali p.o. rektora uczelni dr hab. **Zbigniew Karczmarzyk**, prof. UwS, oraz dyrektor Centralnego Laboratorium Kryminalistycznego Policji insp. **Iwona Marciniak-Krawczyk**.

– To ważny krok w rozwoju współpracy Uniwersytetu w Siedlcach z jedną z najważniejszych jednostek eksperckich w kraju. Porozumienie otwiera nowe możliwości zarówno dla naukowców, jak i studentów naszej uczelni – mówi **Beata Gałek**, rzeczniczka Uniwersytetu w Siedlcach.

Porozumienie zakłada wspólną realizację projektów naukowych, badawczo-rozwojowych i dydaktycznych, organizację konferencji, seminariów oraz szkoleń, a także wymianę wiedzy i doświadczeń eksperckich. Celem współpracy jest efektywne wykorzystanie potencjału naukowego, eksperckiego i infrastrukturalnego obu instytucji.

Studenci Uniwersytetu w Siedlcach zyskają możliwość odbywania praktyk zawodowych, staży oraz wizyt studyjnych w Centralnym Laboratorium Kryminalistycznym Policji. Dzięki temu będą mogli zdobywać doświadczenie pod okiem ekspertów wykorzystujących nowoczesne metody badań kryminalistycznych.

AGA KRÓL

fot. UwS

JK

eprasa.pl f7dd762bab

Jak spędzić kilkadziesiąt lat w jednej szkole i nie tylko nie stracić cierpliwości, ale wciąż czerpać z tej pracy satysfakcję?

Pół wieku przy tablicy

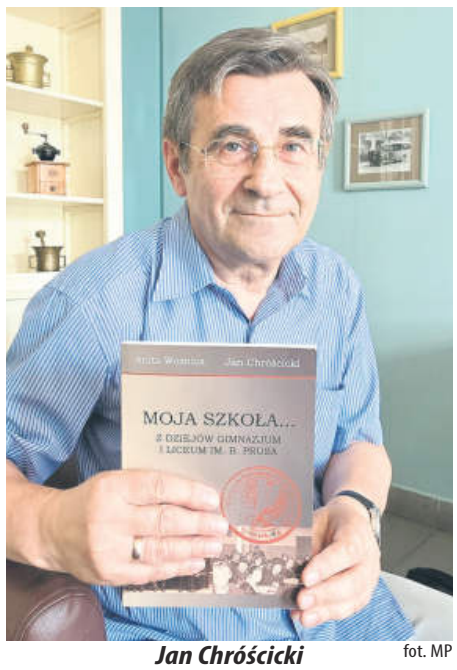

Jan Chróścicki fot. MP

Tysiące uczniów, setki historii i jedna rzecz niezmienna – ciekawość drugiego człowieka. Jan Chróścicki, nauczyciel I LO im. B. Prusa w Siedlcach ma najdłuższy staż pracy dydaktycznej w historii szkoły. Uczy przede wszystkim informatyki.

Spotykamy się w „Kawiarni Siedleckiej" mieszczącej się naprzeciwko katedry – w budynku dawnego kina „Modern". Na ścianach archiwalne fotografie Siedlec. Pan Jan podchodzi do zdjęć, dyskretnie sprawdza, ile wiem o mieście.

– Gdy byłem uczniem, nigdy nie lubiłem historii jako przedmiotu szkolnego – uśmiecha się. – Bardziej interesowało mnie, dlaczego żyję właśnie tutaj, skąd pochodzą moi przodkowie i dlaczego mam takie, a nie inne nazwisko.

To właśnie ta ciekawość ludzi, a nie dat i bitew, stała się początkiem pasji, która dziś pochłania go bez reszty.

Absolwenci rozpoznają go na ulicach Siedlec. W kawiarni również spotkaliśmy dwie dawne uczennice pana profesora. Zdarzało się, że zaczepiali go także setki kilometrów od domu – np. w Rzymie. On z kolei pamięta nie tylko ich nazwiska. Pamięta wybory życiowe, sukcesy i porażki. Można odnieść wrażenie, że w jego pamięci każda z tych opowieści ma własne miejsce.

Jest absolwentem „Elektryka". – Wybrałem szkołę, kierując się radą swoich rodziców. Trzeba było mieć konkretny zawód. Rodzice mieli rację. I zwykle ją mają – to też powtarzam młodzieży.

■ Czy jest pan z pokolenia twardych ludzi?

- Uważam, że tak. Kiedyś były trudniejsze warunki życiowe. Brakowało możliwości. Dziś są one niemal nieograniczone, ale już się tego nie docenia.

■ Kiedyś „nie patyczkowano się" z uczniami?

- Dziś uczniowie mówią: „To już trzecia klasówka w tym tygodniu – nie zgadzamy się". Teraz jest tak, że w „Prusie" zdają wszyscy, a kiedyś wiele osób nie kończyło szkoły. Ale ci, którym się to udało – to byli „pewniacy", którzy później kończyli wymarzone studia. Uważam, że surowsze podejście sprzyja rozwojowi młodego człowieka. Te wszystkie orzeczenia o dyskalkulii, dysgrafii, dysortografii osłabiają nas jako społeczeństwo. Gdy ja chodziłem do szkoły, nie było tych zwolnień lekarskich. Jeżeli ktoś nie miał predyspozycji, ciężko pracował na zaliczenie przedmiotu. I wychodziło się ze szkoły z silniejszym kręgosłupem. Nie ma to nic wspólnego z ocenianiem młodzieży jako „lepszej czy gorszej", tu chodzi o to, że warunki, w jakich wzrastamy, nas kształtują.

■ Jakie były realia Pana młodości?

- Dla przykładu, gdy wchodziłem w dorosłość, na mieszkanie trzeba było czekać kilkanaście lat. Jako młode małżeństwo mieszkaliśmy z babcią w jednym pokoju. W pewnym momencie pojawiło się światełko w tunelu, bo w Siedlcach zaczęło funkcjonować Biuro Handlu Zagranicznego „Locum". Tam wpłacało się 10% w dolarach, a resztę w złotówkach i mieszkanie było za pół roku. Podpisaliśmy umowę, ale nadal nie miałem dolarów. Trzeba było skorzystać z nielegalnych usług tzw. cinkciarzy. Było drogo, ale mieliśmy już mieszkanie w stanie surowym. Na urządzenie nie zostało pieniędzy, ale to nie było ważne. Radziliśmy sobie z jedną szafą, wersalką i stołem. To czasy słusznie minione, ale nauczyły nas życia.

■ Aż 50 lat spędził Pan w „Prusie"?

- Pierwsze trzy lata pracowałem w instytucie fizyki Uniwersytetu w Siedlcach (dawniej Wyższa Szkoła Nauczycielska), a od 1976 roku w I LO im. B. Prusa. W trakcie mojej pracy jako nauczyciela szkołą kierowało 5 dyrektorów. Zatrudniałem się u pani dyrektor Ireny Gawryjołek, a teraz moją szefową jest absolwentka „Prusa" i moja była uczennica – Anita Woźnica, historyczka, z którą razem napisaliśmy książkę „Moja szkoła... Z dziejów Gimnazjum i Liceum im. B. Prusa", gdzie umieściłem dużą część moich historycznych zbiorów dotyczących życia szkoły.

■ Zawsze chciało się Panu rano wstawać i iść do szkoły?

- Miałem blisko, mieszkałem przy ul. Pułaskiego naprzeciw Domu Handlowego „ATLAS". Wychodziłem z domu o godz. 8.00, a byłem w szkole przed 8.00. Czy to jest możliwe?

■ Chyba nie...

- Jest, gdy odpowiednio przestawi się zegarek. Nie lubię się spóźniać ani jak ktoś się spóźnia.

■ A lubił Pan wychodzić z uczniami poza szkolne mury?

- Udało mi się kiedyś zorganizować „zieloną"... a właściwie „białą szkołę". Ze swoją klasą wyjechałem zimą do Jeleniej Góry. Uznałem, że to nie powinna być tylko wycieczka. Jeżeli jedziemy na dwa tygodnie, to młodzież nadal się uczy. Organizowaliśmy normalne zajęcia lekcyjne. Oczywiście był też czas na narty czy zwiedzanie. To była nauka w zupełnie innych warunkach, integracja... i śnieg po kolana. Zdobyłem wtedy dofinansowania od różnych firm. Dzięki temu uczniowie płacili jedynie symboliczną kwotę, a biedniejsi jechali za darmo. Nie było RODO, więc mogłem zbierać informacje o wychowankach, które umożliwiały mi wspieranie ich. Z kolejną klasą kilka razy pływaliśmy na jachtach po jeziorach mazurskich.

■ To wszystko musiało kształtować dobre relacje nauczyciela z uczniami.

- Tak, ale takie relacje można kształtować też w murach szkoły (prowadziłem też Koło Fotograficzne i Elektroniczne), wszystko zależy przede wszystkim od otwartości i chęci nauczyciela oraz uczniów. To bardziej kwestia podejścia niż czasów.

■ Dlaczego zaczął się Pan interesować historią szkoły?

- Duże wrażenie wywierały na mnie zjazdy absolwentów. Byłem już na 9. Przyjeżdżali nawet 90-latkowie. Słuchałem ich wspomnień i pomyślałem, że szkoda byłoby, gdyby te historie przepadły. Zacząłem więc zbierać fotografie i różne pamiątki. Chciałem pokazać dzieje szkoły poprzez osoby, które ją tworzyły.

■ Jest Pan dziś chodzącą encyklopedią wiedzy o „Prusie". Co spowodowało, że szkoła zmieniła patrona z Hetmana S. Żółkiewskiego na B. Prusa?

- (Śmiech). Bolesław Prus, a raczej Aleksander Głowacki – chodził do szkoły w budynku wzniesionym w 1844 r., w którym aktualnie mieści się „Żółkiewski". Historia tych dwóch szkół się przeplata. Budynek, w którym funkcjonuje teraz „Prus", na początku był zwykłą kamienicą czynszową. W 1901 r. utworzono tam Prywatną Szkołę Handlową. Rosjanie nie pozwalali na tworzenie szkół ogólnokształcących, dopuszczali tworzenie jedynie szkół zawodowych.

W 1918 r. nasza szkoła została upaństwowiona i nadano jej imię Hetmana Stanisława Żółkiewskiego. Przydzielono jej dwa budynki – jeden przy ul. Floriańskiej (aktualny „Prus"), gdzie uczono przedmiotów humanistycznych i drugi przy ul. Konarskiego (aktualny „Żółkiewski"), gdzie odbywały się lekcje z przedmiotów ścisłych. Młodzież musiała przechodzić przez skwerek, na którym znajdowały się stragany i chłopcy czasem rozrabiali, albo coś zwędzili dla żartu. Handlujący skarżyli się do dyrektora i do władz miasta. A dyrektorem był wtedy Mieczysław Asłanowicz. W 1923 r. władze miasta zadecydowały, że trzeba rozdzielić tę szkołę – dwa budynki, dwie dyrekcje. Żeby podkreślić humanistyczny charakter naszej szkoły, nadano jej imię Bolesława Prusa. A teraz ja zapytam: ile było szkół w Siedlcach przed II wojną światową?

■ „Prus", „Żółkiewski" i... "Królówka"?

- Tak. Dla dziewcząt była „Królówka". A czwarta szkoła? Gimnazjum Biskupie. Ale dodam jeszcze ciekawostkę o „Królówce" i „Prusie". W czasie II wojny w „Prusie" wybuchł pożar, budynek spłonął w środku i to było pretekstem dla Niemców, żeby zamknąć szkołę. Przestała istnieć tylko teoretycznie, zajęcia obywały się w konspiracji. Natomiast po odzyskaniu niepodległości, uczniów ulokowano w budynku Dyrekcji Lasów Państwowych na rogu ul. Prusa i Poniatowskiego. Po wojnie władze miasta tak zadecydowały: żeby nie było kłótni, która szkoła jest lepsza – „Prus" czy „Królówka"...

■ To ta rywalizacja rzeczywiście jest odwieczna?!

- Tak! Konkurencja była od zawsze, ale konkurencja jest dobra, bo motywuje. Wymyślono więc, że powstaną dwa nowe budynki – dla „Prusa" i „Królówki". A skoro mamy ulicę Prusa, to warto, by liceum jego imienia mieściło się właśnie tam. Dla „Królówki" powstawał natomiast budynek, w którym aktualnie znajduje się Szkoła Podstawowa nr 7. Pomysł władz nie został zrealizowany. Dyrekcja i nauczyciele „Prusa" optowali bowiem za tym, aby wyremontować dawny budynek, m.in. dlatego, że ulica Prusa to był koniec miasta. „Prus" został więc na swoim miejscu, nowy budynek przydzielono „Królówce".

■ A czy ma Pan takie ciekawostki również z życia absolwentów?

- Wiele... Trafiłem kiedyś na wspomnienia absolwenta – Żyda, który uczęszczał do szkoły tuż przed wojną. W czasie okupacji, dzięki znajomości języka niemieckiego i dokumentom podrobionym przez kolegę ze szkolnej ławy, udało mu się przeżyć. Po wojnie pracował w Polsce, w 1968 r. musiał wyemigrować do Australii, gdzie opisał swoje losy w książce „Trzy kolory mojego życia". Zielony – to była jego młodość, czarny – wojna, a czerwony – komunizm. Na okładce znalazłem dane wydawnicze i dzięki temu dotarłem do jego syna, który mieszka w Australii. Zaprosiłem go do nas i – przy okazji wizyty w Polsce – odwiedził szkołę. Spotkał się z uczniami, opowiadał o losach swojej rodziny.

■ Współpracował Pan również z młodzieżą podczas tworzenia gazetek szkolnych.

- Zawsze uważałem, że gazetka powinna być inicjatywą młodzieży. Jeśli uczniowie sami chcą ją tworzyć, to ma sens. Jeżeli robi się ją tylko dlatego, że nauczyciel tak postanowił, to nie będzie żyła. Zatem to uczniowie tworzyli teksty, wiersze, żarty i tytuły kolejnych gazetek. Jedna z pierwszych nosiła tytuł „Dyletant", później powstał „Almanach Literacki", ostatnio był „Dżemper".

■ Czy uczniom zdarzało się przekraczać granice?

- Mieli dużą swobodę, więc nie brakowało satyry. Pamiętam numer, w którym wykorzystano fragmenty szkolnego dziennika... z danymi. Skończyło się na tym, że wycięliśmy fragment strony i dopisaliśmy: „Cenzura wycięła".

■ Jaka jest Pana życiowa filozofia?

- Chciałbym, żeby po mnie coś zostało – coś, co będzie dla innych pożyteczne. Uważam, że warto pomagać i zostawić świat choć trochę lepszym, niż się go zastało.

■ Czy ma Pan jeszcze jakieś niespełnione marzenia?

- Oczywiście tak. Bardzo lubię podróżować. Udało mi się zobaczyć sporą część Europy, ale wciąż są miejsca, które chciałbym odwiedzić. Uważam, że każdy katolik powinien przynajmniej raz w życiu odwiedzić Jerozolimę, by spojrzeć na historię chrześcijaństwa z zupełnie innej perspektywy. Tam już byłem. A „Drugą Ziemią Świętą" są dla mnie tereny związane z początkami chrześcijaństwa – m.in. dzisiejsza Turcja i okolice dawnego Konstantynopola. Na razie poznaję je dzięki książkom i programom historycznym.

■ Wraca Pan we wrześniu do szkoły?

- Tak, choć już w mniejszym wymiarze. Niektórzy pytają mnie, po co jeszcze pracuję, skoro mógłbym już odpoczywać. Po prostu lubię to robić. Przez całe życie się rozwijałem – ukończyłem informatykę i przez lata uczyłem się nowych technologii, uczestniczyłem w kilkudziesięciu kursach. Nadal staram się być na bieżąco. Ponadto prowadzę kursy informatyczne dla dorosłych i uczę w Niepublicznym Technikum i Szkole Branżowej ZDZ CK w Siedlcach.

■ Czy współczesna młodzież bardzo różni się od tej sprzed kilkudziesięciu lat?

- Tak. Dziś, młodzi, zanim się czegoś podejmą, często zastanawiają się, co będą z tego mieć. Dawniej łatwiej było młodym angażować się bezinteresownie. Nie trzeba być całkowitym altruistą, ale warto pamiętać, że życie nie powinno kręcić się wyłącznie wokół własnych korzyści.

Rozmawiała **MARIA POPEK**

Budynek LO im. B. Prusa w 1918 r. fot. arch. bohatera rozmowy

Partnerem cyklu „Seniorzy Mazowsza – historie warte opowiedzenia" jest Samorząd Województwa Mazowieckiego

Mazowsze. serce Polski

JK

eprasa.pl f7dd762bab

ODESZLI...

USC w Garwolinie

osoby, których akty zgonu zostały sporządzone od 13 do 17 lipca

Marianna Elmerych, 84 lata
Małgorzata Komar, 64 lata
Henryk Groszek, 93 lata
Zenon Julian Kozdrój, 78 lat
Stanisław Eugeniusz Cmiel, 93 lata
Stanisław Ryszard Wiącek, 74 lata

USC w Łosicach

osoby, których akty zgonu zostały sporządzone od 13 do 17 lipca

Marian Chaciński, 94 lata
Eugeniusz Kwapisiewicz, 88 lat

USC w Siedlcach

osoby, których akty zgonu zostały sporządzone od 10 do 16 lipca

Rajmund Grzegorz Łukasik, 79 lat
Jacek Łukasz Woźniak, 36 lat
Tadeusz Jan Bednarzak, 86 lat
Tadeusz Bogdan Domański, 70 lat
Lucjan Łukasz Baran, 31 lat
Jacek Pokorski, 53 lata
Zofia Teresa Gosk, 75 lat
Sławomir Frelik, 54 lata
Wojciech Marek Kondracki, 74 lata
Henryk Marian Grzybowski, 68 lat
Małgorzata Danuta Sztukiewicz, 71 lat
Tomasz Mielańczuk, 50 lat
Maciej Uziębło, 47 lat
Henryk Popek, 94 lata
Anna Nietubyć, 74 lata
Kazimiera Magdziak, 86 lat
Ryszard Marian Biernacki, 46 lat
Jerzy Grodzki, 58 lat
Ireneusz Kosieradzki, 57 lat
Tadeusz Jan Łęczycki, 82 lata
Urszula Dudek, 64 lata

USC w Sokołowie Podlaskim

osoby, których akty zgonu zostały sporządzone od 10 do16 lipca

Janusz Pogorzelski, 68 lat
Roman Świeżak, 81 lat
Janina Kępa, 93 lata
Krzysztof Skibniewski, 70 lat
Roman Niepiekło, 86 lat
Zofia Trzcińska, 106 lat
Arkadiusz Łukasik, 54 lata

KINO KONSERA

Filmy prezentowane w ramach Kina Konesera to najczęściej niszowe dzieła z niebanalną fabułą i inteligentnym humorem. Wyświetlane historie mają na celu nie tylko uprzyjemnić widzowi spędzony czas w naszym kinie, ale również wzbogacić go o nowe wartości, przeżycia i walory wizualne!

Filmy Kina Konesera to często dzieła uhonorowane licznymi nagrodami na festiwalach filmowych.

Już **27 lipca 2026** zagramy film pod tytułem: **„Requiem dla snu”**.

„Requiem dla snu” to hipnotyczna opowieść o tęsknocie za miłością, życiu w iluzji i kłamstwie oraz o pułapce nałogu.

Ćwierć wieku temu film ten trafił do Polski i wrył się w naszą popkulturę tak głęboko, że stał się niezwykle ważnym tekstem kultury, cytowanym przez pisarzy, twórców teatralnych i raperów.

Serdecznie zapraszamy na pełen emocji, szokujący rollercoaster, który zapewni Wam ten seans.

W Liwie
Płonął dom

15 lipca w Liwie zapalił się dom. Gdy strażacy dotarli na miejsce, stwierdzili, że pożarem objęta jest cześć drewnianego domu, z zewnątrz obmurowanego. Najpierw zabezpieczyli miejsce zdarzenia oraz weszli, do kuchni, w której znajdowało się źródło pożaru. Po opanowaniu ognia rozpoczęto wietrzenie budynku. Wyniesiono też trzy butle gazowe oraz ewakuowano cenne mienie z budynku. Następnie przystąpiono do usuwania nadpalonych mebli oraz ścian wewnętrznych. Na miejsce przybył też dodatkowy zastęp policji w celu prowadzenia czynności dochodzeniowych. W akcji uczestniczyło 15 strażaków z 4 zastępów OSP i PSP. **(sej)**

Festiwal teatrów ulicznych w Łochowie i Ostrowi Mazowieckiej.
Spektakle, koncert, pokaz ognia

Artyści uczestniczący w tegorocznym Międzynarodowym Festiwalu Teatralnym DIONIZJE dostarczyli widom wielu emocji i wzruszeń. Program wydarzenia został tak pomyślany, by mogła w nim uczestniczyć zarówno starsza jak i młodsza publiczność.

„Ceremonia Ognia” w wykonaniu grupy The Fireheads. fot. arch. MiGOK w Łochowie

Tegoroczna edycja festiwalu teatralnego Dionizje ma wyjątkowy charakter, gdyż po raz pierwszy impreza odbywa się równolegle w dwóch miastach: w Łochowie i w Ostrowi Mazowieckiej. Jak podkreślają organizatorzy, dzięki temu festiwal dotarł do jeszcze szerszego grona odbiorców, oferując bogaty program spektakli dla dzieci, młodzieży i dorosłych.

Festiwal w Łochowie rozpoczął się w sobotę 11 lipca spektaklem „Bazyli-Sekret Krzywego Koła” w wykonaniu Teatru TeDeDe. Następnie publiczność obejrzała przedstawienie „Bałtyk Story” w wykonaniu Teatru Bazar. Niedziela (12 lipca) obfitowała w jeszcze więcej atrakcji. W amfiteatrze jako pierwszy wystąpił Teatr I Co Było Dalej ze spektaklem „Bajki na pomoc”. Duże brawa zebrała również Młodzieżowa Grupa Teatralna działająca przy Miejskim i Gminnym Ośrodku Kultury w Łochowie, która pod kierunkiem **Małgorzaty Przędzak** zaprezentowała spektakl „Grajkowie z Sandomierza”. Dużym zainteresowaniem cieszył się pokaz cyrkowy „Coolek Show”, podczas którego publiczność mogła podziwiać efektowną żonglerkę, jazdę na rowerze jednokołowym, pokazy równowagi oraz magiczne sztuczki. Popołudniowy program to spektakl Teatru Delikates pt. „Pozor už nemôžem” oraz „Opowieść o kwiecie paproci” w wykonaniu Teatru Proteus. Wieczorem park „Dębinka” wypełniły dźwięki Orkiestry Wielkich Bębnów w koncercie pt. „Puls Miłości”. Finałem festiwalowej niedzieli był spektakularny pokaz „Ceremonia Ognia” w wykonaniu grupy The Fireheads.

To nie koniec festiwalowych emocji. W sobotę 18 lipca na terenie przy MiGOK w Łochowie odbył się spektakl „Bal” w wykonaniu Teatru KTO. Było to widowisko, które w niezwykły sposób połączyło teatr ruchu, muzykę i obraz, stając się efektownym zwieńczeniem festiwalu.

Organizatorzy wydarzenia, czyli Stowarzyszenie Artystyczne Makata, dziękują artystom, partnerom i publiczności za obecność, emocje i stworzenie wyjątkowej atmosfery podczas wszystkich festiwalowych dni. Wyrażają nadzieję, że pierwsza edycja DIONIZJI w formule Festiwalu Dwóch Miast stanie się początkiem nowej tradycji, i że w przyszłym roku teatry uliczne ponownie spotkają się z publicznością zarówno w Łochowie jak i Ostrowi Mazowieckiej. **(sej)**

Koncert Orkiestry Wielkich Bębnów

Szpital w Sokołowie wchodzi w erę sztucznej inteligencji.
7 mln zł na cyfryzację

Prawie 95 % szpitalnej dokumentacji z ostatnich trzech lat trafiło już do ogólnopolskiego systemu, a sztuczna inteligencja właśnie zaczęła czytać wyniki badań pacjentów.

Koniec z szukaniem teczek w zakurzonych regałach i ręcznym przepisywaniem wyników. 15 lipca w szpitalu w Sokołowie Podlaskim oficjalnie zamknięto projekt cyfrowej rewolucji. Placówka dostała na ten cel ponad 7 mln zł z KPO, a sama musiała dołożyć nieco ponad 1,3 mln zł.

Co z tego ma przeciętny pacjent? Przede wszystkim szybszą obsługę i większe bezpieczeństwo. Szpital nie tylko zintegrował swoje systemy informatyczne, ale przede wszystkim zaczął na poważnie korzystać z rozwiązań opartych na sztucznej inteligencji. Do tego doszła digitalizacja dokumentacji medycznej. Wszystko po to, żeby dane o stanie zdrowia pacjentów nie ginęły gdzieś po drodze i były dostępne dla lekarzy w jednym miejscu.

Aż 95 % kart informacyjnych z leczenia szpitalnego z lat 2023–2025 trafiło już do centralnych systemów e-zdrowia. To oznacza, że jeśli ktoś z Sokołowa trafi nagle do szpitala w innym mieście, lekarz bez problemu sprawdzi jego historię choroby. Do tego szpital pochwalił się, że wszystkie badania laboratoryjne i opisy diagnostyczne są już zaindeksowane w systemie, a pierwsze obrazy z badań trafiły nawet do Platformy Usług Inteligentnych.

Placówka przeszła audyt bezpieczeństwa, który potwierdził, że cyfrowe dane pacjentów są dobrze chronione. W dobie coraz częstszych ataków hakerskich na szpitale to dobra wiadomość dla wszystkich, którzy obawiają się o swoje prywatne informacje.

- Dla personelu to zdecydowane ułatwienie, bo nie traci już czasu na żmudne wyszukiwanie papierowych dokumentów. Dla pacjentów to większy komfort i pewność, że ich historia leczenia jest pod ręką - usłyszeliśmy od przedstawicieli szpitala.

Jedno jest pewne: szpital właśnie zrobił skok technologiczny, o jakim jeszcze kilka lat temu nikt tu nie myślał. A jak to przełoży się na codzienną pracę lekarzy i pielęgniarek oraz na kolejki do specjalistów? Czas pokaże.

MILENA CELIŃSKA

JK

eprasa.pl f7dd762bab

COM w Nowych Litewnikach rozpocznie działalność w listopadzie.

Jest statut, zarząd wybierze kierownika

Centrum Opiekuńczo-Mieszkalne (COM) w Nowych Litewnikach ma już nie tylko ściany, dach i szyby w oknach. Ma również statut. Na sesji Rady Powiatu Łosickiego, która odbyła się 10 lipca, radni jednomyślnie przyjęli uchwałę w sprawie utworzenia placówki oraz nadania jej statutu. COM, które jest jednostką powiatu, rozpocznie działalność 1 listopada.

fot. DK

Po głosowaniu **Sylwester Siennicki**, radny, członek zarządu powiatu i kierownik Środowiskowego Domu Samopomocy w Nowych Litewnikach dziękował zarządowi na czele ze starostą **Bożeną Niedzielak** i radnym za podjęcie uchwały.

WSPÓLNE ZASŁUGI

– Dziękuję także radnym i zarządowi poprzedniej kadencji na czele z panem **Januszem Kobylińskim**, bo to za jego kadencji zostało zawarte porozumienie pomiędzy powiatem łosickim a gminami, które umożliwiło utworzenie Centrum Opiekuńczo-Mieszkalnego. To bardzo dobra wiadomość dla mieszkańców naszego powiatu. Bardzo się z tego cieszę – mówił Sylwester Siennicki. – Liczę też na to, że już za dwa tygodnie będziemy ogłaszać nabór na kierownika, a za chwilę nabór personelu.

– Będzie to pierwszy tego typu ośrodek na mapie naszego powiatu – zwrócił uwagę radny. – Myślę, że czeka na ten moment wiele osób, które potrzebują pomocy i wsparcia.

Jak mówił Sylwester Siennicki, zarówno w obecnej, jak i w poprzednich kadencjach wykonano wiele inwestycji, służących mieszkańcom powiatu. – Natomiast ta uchwała, i decyzje, które państwo podejmujecie w sprawie utworzenia tego bardzo ważnego miejsca dla osób z niepełnosprawnościami, będą jedną z najlepszych państwa inwestycji – zwrócił się do koleżanek i kolegów z rady powiatu. - Drogi i chodniki, infrastruktura są ważne. To miejsce, jestem przekonany, będzie funkcjonowało jeszcze wiele, wiele lat po nas i to dziedzictwo pozostanie. A państwo się przyczyniliście do tego – zakończył radny.

PIERWSZEŃSTWO DLA ŚDS

Zgodnie z przyjętym statutem, Centrum Opiekuńczo-Mieszkalne w Nowych Litewnikach jest przeznaczone dla dorosłych osób ze znacznym lub umiarkowanym stopniem niepełnosprawności. Głównym zadaniem COM jest pomoc osobom, które ze względu na niepełnosprawność potrzebują częściowej opieki w codziennym życiu – w zakresie zdrowia, pielęgnacji, zapobiegania powikłaniom oraz rozwijania sprawności ruchowej i kompetencji społecznych.

Centrum zapewnia całodobowy pobyt stacjonarny. Statut podkreśla, że mieszkańcy zachowują prawo do intymności, ochrony dóbr osobistych oraz możliwość wyboru stylu życia dostosowanego do indywidualnych potrzeb.

Pierwszeństwo przy przyjęciu mają dotychczasowi uczestnicy Środowiskowego Domu Samopomocy w Nowych Litewnikach.

Działalność COM będzie finansowana przede wszystkim z Funduszu Solidarnościowego, czyli ze środków rządowych przeznaczonych na wsparcie osób z niepełnosprawnościami w ramach programu ministerialnego „Centra opiekuńczo-mieszkalne”. Jeśli koszty działania przekroczą przyznane dofinansowanie, różnicę pokryją częściowo sami mieszkańcy - z opłat za usługi dodatkowe - a w dalszej kolejności budżet powiatu oraz gmin, z których pochodzą mieszkańcy. Centrum może też pozyskiwać środki z darowizn, budżetu państwa oraz funduszy unijnych.

Na czele COM stanie kierownik, którego zatrudni zarząd powiatu. Do zarządu należy również nadzór nad placówką. W zakresie standardów pomocy społecznej nadzór sprawuje wojewoda.

DARIUSZ KUZIAK

Węgrów

Fontanna trysnęła

Na tę chwilę mieszkańcy Węgrowa czekali ponad 2 lata. Fontanna na Rynku Mariackim znów działa, a wieczorami rozbłyska kolorowymi światłami.

Oficjalne uruchomienie fontanny odbyło się w piątek 17 lipca z udziałem m.in. wiceburmistrz Węgrowa **Haliny Ulińskiej**, członek zarządu województwa mazowieckiego **Janiny Ewy Orzełowskiej**, wiceprzewodniczącego węgrowskiej Rady Miejskiej **Tomasza Rowickiego**, pracowników Urzędu Miejskiego oraz przedstawicieli wykonawcy inwestycji.

Halina Ulińska podkreśliła, że fontanna została wybudowana w miejscu poprzedniej. Szczególne słowa podziękowania za otrzymane dofinansowanie do inwestycji skierowała do przedstawicielki samorządu Mazowsza Janiny Ewy Orzełowskiej wręczając kwiaty. Następnie Janina Ewa Orzełowska oficjalnie uruchomiła fontannę (przez aplikację zdalnego sterowania).

Choć na nowo uruchomiona fontanna z wyglądu przypomina starą, jest to zupełnie nowa inwestycja. Poprzednia fontanna przestała działać w 2024 roku. Wówczas, podczas przygotowań do jej „odpalenia” przed majowym weekendem okazało się, że granitowe płyty otaczające instalację wodną i tworzące całą konstrukcję nie są stabilne, co w konsekwencji może zagrażać bezpieczeństwu. W tej sytuacji fontanny nie uruchamiano, tylko zabezpieczono ją i zlecono wycenę jej remontu. Podczas przeglądu i wyceny przedsięwzięcia okazało się nie tylko, że odklejone płyty należy zamontować na nowo, ale remontu wymagają też mechanizmy sterujące i instalacje znajdujące się pod posadzką. Według wstępnych szacunków ekspertów, remont fontanny kosztowałby 500 tysięcy, a może nawet i milion złotych.

Władze miasta zdecydowały więc, że stara fontanna nie będzie remontowana, tylko zostanie zdemontowana i wybudowana na nowo. Pomysł stał się realny zwłaszcza gdy miastu udało się na ten cel pozyskać 1,2 mln zł wsparcie z budżetu samorządu Mazowsza.

Wyłonionym w przetargu wykonawcą inwestycji była firma C4Y Katarzyna Zasieczna z Poznania. W ramach zadania wymieniono okładziny zewnętrzne fontanny, stację uzdatniania wody, zestaw pomp, sterowanie, instalację elektryczną, dysze, oświetlenie oraz kostkę granitową wokół fontanny. Wytryskająca z dysz woda od zmierzchu będzie podświetlona kolorowymi zmieniającymi się światłami, a w letnie ciepłe dni będą uruchamiane zamgławiacze, służące chłodzeniu powietrza. Całkowita wartość inwestycji wyniosła 942 487,50 zł, w tym 60 proc. to dofinasowanie z budżetu województwa mazowieckiego. Firma z Poznania zapewni serwis techniczny i konserwację instalacji przez najbliższe 5 lat.

STANISŁAW JASTRZĘBSKI

fot. arch. UM w Węgrowie

Kierowca autobusu jechał pijany

fot. KPP Sokołów Podlaski

63-letni kierowca autobusu podmiejskiego wiozący pasażerów został zatrzymany do kontroli w Sokołowie Podlaskim w ramach akcji „Trzeźwość Lokalnie”. Badanie wykazało u niego niespełna promil alkoholu.

Do zdarzenia doszło 20 lipca około godziny 6.35. Policjanci z Sokołowa Podlaskiego zatrzymali kierowcę autobusu. Badanie stanu trzeźwości nie zostawiło wątpliwości. 63-letni mieszkaniec powiatu sokołowskiego miał niespełna promil w jego organizmie. Funkcjonariusze zatrzymali mężczyźnie prawo jazdy. Na miejsce wezwano drugiego kierowcę, który przejął pojazd i dowiózł pasażerów do celu podróży.

fot. KPP Sokołów Podlaski

63-latek odpowie teraz przed sądem. Grozi mu do 3 lat więzienia, a także wieloletni zakaz prowadzenia pojazdów.

- Policjanci konsekwentnie będą eliminować z dróg osoby, które lekceważą obowiązujące przepisy i narażają bezpieczeństwo innych - zaznacza mł. asp. **Aneta Szurowska** z KPP w Sokołowie Podlaskim. **(mc)**

JK

eprasa.pl f7dd762bab

23 lipca - czwartek

TVP 1

05:00 Splątane losy
05:50 Akacjowa 38
07:00 Transmisja mszy świętej z Sanktuarium Matki Bożej na Jasnej Górze
07:30 Pełnia wiary
08:00 Serwis Info
08:05 Pogoda Info
08:15 Na kłopoty... Bednarski
09:20 Ranczo
10:10 Komisarz Alex, odc. 274
11:05 Ojciec Mateusz
12:00 Serwis Info
12:10 Agrobiznes
12:30 Agropogoda
12:40 Magazyn rolniczy
12:55 Dzika Szkocja
14:00 Splątane losy
15:00 Serwis Info, Pogoda Info
15:25 Gra słów. Krzyżówka
16:00 Dziedzictwo, odc. 987
17:00 Teleexpress, Pogoda
17:25 Jaka to melodia?
18:05 Reporterzy
18:25 Akacjowa 38
19:30 Program inform. 19.30
19:55 Pytanie dnia
20:10 Sport, Pogoda
20:30 Ojciec Mateusz
21:25 Sprawa dla reportera
22:25 Poświęciłem wszystko, życie poświęciłem - Jerzy Stuhr, film dokument.
23:25 Morderstwa w Bayeux film kryminalny
01:10 Popioły, dramat hist.
03:30 Wykrywacz kłamstw
03:45 Pytanie dnia
04:10 Reporterzy
04:20 Oko na świat

TVP 2

05:30 M jak miłość
06:20 Operacja zdrowie magazyn medyczny
06:55 Barwy szczęścia
07:30 Pytanie na śniadanie - pobudka
07:55 Pytanie na śniadanie
11:30 Rodzinka.pl
12:00 Rodzinka.pl
12:35 Koło fortuny teleturniej
13:15 Panna młoda, odc. 151
14:05 Va banque teleturniej
14:35 Na sygnale, odc. 882
15:05 La Promesa - pałac tajemnic, serial obyczajowy odc. 439
16:00 Koło fortuny
16:35 Familiada, teleturniej
17:20 Panna młoda, odc. 152
18:15 Va banque, teleturniej
18:50 Jeden z dziesięciu teleturniej
19:25 Barwy szczęścia
20:05 Omnibus - szybcy i mądrzy, teleturniej
20:35 Omnibus - szybcy i mądrzy - dogrywka
20:55 Kocham Cię, Polsko! program rozrywkowy
22:30 Daleko od szosy
00:05 PitBull, serial sensacyjny odc. 13
01:00 U Pana Boga za miedzą komedia
03:00 Kruk 3. Jak tu ciemno, serial krym., odc. 1/6
03:55 Kruk 3. Jak tu ciemno, odc. 2/6

polsat

05:25 Telezakupy TV Okazje
06:00 Nowy dzień z Polsat News
08:30 Malanowski & Partnerzy odc. 353
09:00 Malanowski & Partnerzy odc. 354
09:30 Trudne sprawy, odc. 1275
10:30 Trudne sprawy, odc. 1276
11:35 Gliniarze, odc. 892
12:35 Gliniarze, odc. 893
13:40 Dlaczego ja? odc. 1522
14:40 Dlaczego ja? odc. 1523
15:50 Wydarzenia
16:20 Pogoda
16:25 Interwencja
16:40 Gliniarze, serial paradokumentalny odc. 1089
17:40 Gliniarze, odc. 1090
18:50 Wydarzenia
19:15 Gość „Wydarzeń"
19:35 Sport
19:45 Pogoda
20:00 Miłość na pierwszą stronę, komedia romant.
22:35 Mamma Mia! komedia muzyczna, Dwie historie miłosne z piosenkami ABBY w tle. Młodziutka Sophie próbuje ustalić kto jest jej ojcem, by ten podczas ślubu odprowadził ją do ołtarza.

tvn

05:40 Uwaga!
05:55 Ukryta prawda, odc. 1707
06:50 Kuchenne rewolucje
07:45 Dzień dobry wakacje
11:20 Doradca smaku
11:25 Kuchenne rewolucje
12:35 Ukryta prawda, odc. 1495
13:40 Ukryta prawda, odc. 1496
14:40 Ukryta prawda, odc. 1734
15:45 Detektywi, odc. 118
16:50 Szpital św. Anny
17:55 Młode gliny
19:00 Fakty, program inform.
19:35 Sport, Pogoda
19:55 Uwaga!
20:15 Na Wspólnej, odc. 4251
20:50 Kuchenne rewolucje
22:00 Tak to się teraz robi komedia obyczajowa
00:00 Witamy na Hawajach komedia romantyczna, Specjalista od broni, Brian Gilcrest, sprawuje pieczę nad przygotowaniami szpiegowskiego satelity, mającego polecieć w kosmos.
02:15 Uwaga!
02:35 Kwatery Hitlera
03:35 Detektywi, odc. 117
04:30 Nauka jazdy 5
05:00 Recepta na stary dom 4

Republika

05:50 Agro Info
05:55 Republika, wstajemy!
06:10 Kto tu rządzi? program publicystyczny
06:50 Andrzej Gajcy - pierwsza rozmowa polityczna
07:05 Przyjaciele Republiki morning show
08:00 Przyjaciele Republiki - Gość polityczny
08:30 Michał #Rachoń program publicystyczny
10:01 Po 10:00, program publ.
11:01 Po 11:00
12:01 Po 12:00
13:00 Trzynasta...
13:35 Republika dzień
14:10 1410 Bitwa polityczna
15:00 Republika dzień program informacyjny
15:20 Klub sportowy
15:25 Republika dzień
16:45 Klub sportowy
16:55 Express Republiki
17:10 Express Republiki+ program informacyjny
17:35 Miłosz Kłeczek zaprasza program publicystyczny
18:50 Klub sportowy
19:00 Dzisiaj, serwis inform.
20:20 Gość „Dzisiaj"
20:50 W punkt program publicystyczny
22:15 Piachem w tryby program satyryczny
23:20 Codziennie *****burza
23:35 Republika wieczór
00:20 Republika nocą
01:40 Express Republiki
02:00 Express Republiki+
02:15 Poland Daily
02:30 Dzisiaj
03:45 W punkt
04:30 Telezakupy

24 lipca - piątek

TVP 1

05:00 Splątane losy
05:50 Akacjowa 38
07:00 Transmisja mszy świętej
07:30 Welon, fura i brawura reality show
08:00 Serwis Info, Pogoda Info
08:15 Na kłopoty... Bednarski
09:15 Ranczo
10:10 Komisarz Alex, odc. 275
11:05 Ojciec Mateusz
12:00 Serwis Info
12:10 Agrobiznes, Agropogoda
12:40 Magazyn rolniczy
12:55 Nouvelle-Zélande: Les terres du nouveau monde, film dokumentalny
13:30 Western po polsku, rep.
14:00 Splątane losy
15:00 Serwis Info, Pogoda Info
15:25 Gra słów. Krzyżówka
16:00 Dziedzictwo, odc. 988
17:00 Teleexpress, Pogoda
17:25 Jaka to melodia?
18:05 Reporterzy
18:25 Akacjowa 38
19:30 Program inform. 19.30
19:55 Pytanie dnia
20:10 Sport, Pogoda
20:30 Ojciec Mateusz
21:25 Drelich
22:15 Kroniki Tour de Pologne kobiet
22:25 Zupa nic, komediodramat
00:10 Hotel Mumbaj, thriller
02:20 Morderstwa w Bayeux film kryminalny
04:00 Wykrywacz kłamstw
04:20 Pytanie dnia
04:40 Reporterzy
04:50 Oko na świat

TVP 2

05:00 Rodzinka.pl
05:30 M jak miłość
06:20 Anna Dymna - spotkajmy się, talk-show
06:55 Barwy szczęścia
07:30 Pytanie na śniadanie - pobudka, magazyn
07:55 Pytanie na śniadanie
11:30 Operacja zdrowie magazyn medyczny
12:00 Rodzinka.pl
12:35 Koło fortuny, teleturniej
13:15 Panna młoda, odc. 152
14:05 Va banque, teleturniej
14:35 Na sygnale, odc. 883
15:05 La Promesa - pałac tajemnic, serial obyczajowy odc. 440
16:00 Koło fortuny, teleturniej
16:35 Familiada, teleturniej
17:20 Panna młoda, odc. 153
18:15 Va banque, teleturniej
18:50 Jeden z dziesięciu
19:25 Barwy szczęścia
20:05 Piknik Country 2026 widowisko
21:05 Piknik Country 2026 widowisko
22:15 Piknik Country 2026 widowisko
23:15 To jest grane - wakacyjnie, program muzyczny
23:50 Wodecki Twist - Piosenki o miłości, koncert
01:00 Organek pod prąd na dobry wieczór, widowisko
02:05 Książę z innej bajki komedia romantyczna
03:40 Akacjowa 38, telenowela
04:30 Akacjowa 38

polsat

06:00 Nowy dzień z Polsat News
08:30 Malanowski & Partnerzy odc. 355
09:00 Malanowski & Partnerzy odc. 356
09:30 Trudne sprawy, odc. 1277
10:30 Trudne sprawy, odc. 1278
11:35 Gliniarze, odc. 894
12:35 Gliniarze, odc. 895
13:40 Dlaczego ja? odc. 1524
14:40 Dlaczego ja? odc. 1525
15:50 Wydarzenia, Pogoda
16:25 Interwencja
16:40 Gliniarze, odc. 1091
17:40 Gliniarze, odc. 1092
18:50 Wydarzenia
19:15 Gość „Wydarzeń"
19:30 Sport
19:45 Pogoda
19:55 Hobbit: Bitwa Pięciu Armii, film fantasy, Podczas gdy Smok Smaug niszczy miasto Esgaroth, armie Śródziemia szykują się do wojny.
23:20 Niezniszczalni 2 film sensacyjny
01:45 Cicha noc, horror komediowy, Idealne przyjęcie świąteczne znajduje nieoczekiwany finał.
03:35 Nasz nowy dom

tvn

05:40 Uwaga!
05:55 Ukryta prawda, odc. 1708
06:50 Kuchenne rewolucje
07:45 Dzień dobry wakacje
11:25 Babski biznes, rozryw.
12:35 Ukryta prawda, odc. 1497
13:40 Ukryta prawda, odc. 1498
14:40 Ukryta prawda, odc. 1735
15:45 Detektywi, odc. 119
16:50 Szpital św. Anny
17:55 Młode gliny
19:00 Fakty
19:30 Sport, Pogoda
19:50 Uwaga!
20:00 Łowca czarownic, film fantasy, Współczesny Nowy Jork. Ostatni łowca czarownic staje do walki przeciwko wiedźmom.
22:20 Egzekutor, film sens.
00:45 Martwe zło: Przebudzenie, horror, Opowieść o dwóch zranionych siostrach, których spotkanie przerywa pojawienie się opętanych demonów.
02:45 Kuba Wojewódzki talk-show
03:50 Uwaga!
04:05 Detektywi, odc. 118
05:00 Nauka jazdy 5
05:25 Recepta na stary dom 4

Republika

05:50 Agro Info
05:55 Republika, wstajemy!
06:10 Kto tu rządzi?
06:50 Andrzej Gajcy - pierwsza rozmowa polityczna
07:05 Przyjaciele Republiki morning show
08:00 Przyjaciele Republiki - Gość polityczny
08:30 Michał #Rachoń program publicystyczny
10:01 Po 10:00, program publ.
11:01 Po 11:00
12:01 Po 12:00
13:00 Trzynasta...
13:35 Republika dzień
14:10 1410 Bitwa polityczna
15:00 Republika dzień
15:20 Klub sportowy
15:25 Republika dzień
16:45 Klub sportowy
16:55 Express Republiki
17:10 Express Republiki+
17:30 Podsumowanie tygodnia Rafała Ziemkiewicza
18:15 Miłosz Kłeczek zaprasza
18:50 Klub sportowy
19:00 Dzisiaj
20:20 Gość „Dzisiaj"
20:45 Agora Klarenbacha
22:00 Piachem w tryby program satyryczny
22:45 Kulisy manipulacji
23:25 Reasumując. Jakubiak, Kowalski
23:55 Republika wieczór
00:20 Republika nocą
01:40 Express Republiki
02:00 Express Republiki+
02:15 Poland Daily
02:30 Dzisiaj
03:45 Podsumowanie tygodnia Rafała Ziemkiewicza
04:30 Telezakupy

25 lipca - sobota

TVP 1

05:20 Loara, dzika kraina film dokumentalny
06:20 Balans bieli
07:00 Transmisja mszy świętej z Sanktuarium Matki Bożej na Jasnej Górze
07:40 Rok w ogrodzie
08:05 Rok w ogrodzie extra
08:20 Pełnosprawni, magazyn dla niepełnosprawnych
08:50 Ranczo
09:45 Komisarz Alex, odc. 276
10:40 Ojciec Mateusz
11:40 Nie bądź ślepy na ślepowrona, film dokum.
12:30 Samotny rewolwerowiec western
14:05 Wielka wyprawa maluchów 2026, cykl feliet.
14:45 Okrasa łamie przepisy
15:20 Rozmowy na medal magazyn sportowy
16:00 Dziedzictwo, odc. 989
17:00 Teleexpress
17:20 Pogoda
17:35 Rolnik szuka żony, odc. 8
18:40 Jaka to melodia?
19:30 Program inform. 19.30
19:55 Pytanie dnia
20:05 Sport, Pogoda
20:25 Gra z Cieniem, serial kryminalny odc. 3/13
21:20 1917, dramat wojenny
23:25 Kroniki Tour de Pologne kobiet
23:35 W otchłani, thriller
01:25 Zupa nic, komediodramat
03:10 Jańcio Wodnik dramat obyczajowy
04:55 Sprawdzamy, magazyn

TVP 2

05:20 Barwy szczęścia
05:55 Barwy szczęścia
06:30 M jak miłość
07:30 Pytanie na śniadanie
07:55 Pytanie na śniadanie
11:20 Górna półka smaku
11:55 Zmiennicy
13:05 Panna młoda, odc. 153
14:00 Familiada, teleturniej
14:35 Koło fortuny, teleturniej
15:15 Szansa na sukces. Opole 2026 2, widowisko
16:20 Na dobre i na złe
17:15 Panna młoda, odc. 154
18:10 Va banque, teleturniej
18:45 Wyższa Szkoła Jazdy magazyn motoryzacyjny
19:10 Słowo na niedzielę
19:25 Rodzinka.pl
20:00 Lato z Radiem i Telewizją Polską, widowisko
21:05 Lato z Radiem i Telewizją Polską, widowisko
22:10 Gabi Drzewiecka zaprasza, talk-show
23:05 Tulipanowa gorączka dramat kostiumowy, Podczas pracy artysta zakochuje się w młodej i zamężnej kobiecie. Planując wspólną przyszłość, kochankowie postanawiają sprzedać cenną cebulkę tulipana.
01:00 Uziemieni, komedia, Rozwiedzione małżeństwo wyrusza wspólnie w podróż na ślub córki.
02:40 Książę z innej bajki komedia romantyczna

polsat

05:40 Telezakupy TV Okazje
06:00 Nowy dzień z Polsat News
08:30 halo tu polsat
11:30 Pierwsza miłość, odc. 4183
12:20 Pierwsza miłość, odc. 4184
13:05 Pierwsza miłość, odc. 4185
13:45 Pierwsza miłość, odc. 4186
14:45 Małolaty na obozie film familijny
16:40 Legenda Herkulesa, film przygodowy, Herkules zostaje sprzedany w niewolę z powodu zakazanej miłości.
18:50 Wydarzenia
19:15 Prezydenci i premierzy
19:30 Sport, Pogoda
20:00 31. Festiwal Kabaretu w Koszalinie 2026
21:00 31. Festiwal Kabaretu w Koszalinie 2026
22:00 31. Festiwal Kabaretu w Koszalinie 2026
23:00 Szybcy i wściekli 9, film sens., Cypher prosi Jakoba o pomoc w zemście na Domie i jego drużynie.
02:05 Nikita, dramat sensacyjny, Młoda narkomanka, w zamian za uwolnienie z więzienia, zostaje zabójcą na usługach rządu.

tvn

05:40 Uwaga!
05:55 Ukryta prawda, odc. 1709
06:50 Kuchenne rewolucje
07:45 Dzień dobry wakacje
11:30 Na Wspólnej, odc. 4248
11:55 Na Wspólnej, odc. 4249
12:15 Na Wspólnej, odc. 4250
12:40 Na Wspólnej, odc. 4251
13:00 Młode gliny
14:10 Happy Feet: Tupot małych stóp 2, film animowany
16:20 Maverick, western kom.
19:00 Fakty, Sport, Pogoda
19:45 Uwaga!
20:00 Dwoje do poprawki komedia romantyczna
22:15 Aline. Głos miłości film biograficzny, Film inspirowany biografią wielkiej gwiazdy muzyki pop Céline Dion.
00:45 Sierota, horror, Mąż i żona, którzy niedawno stracili dziecko, adoptują dziewięcioletnią dziewczynkę. Okazuje się, że nie jest ona tak niewinna na jaką wygląda.
03:15 Uwaga!
03:30 Wallander
05:20 Recepta na stary dom 4

Republika

06:00 Smaki Polski
06:15 Kulisy manipulacji
06:50 Biznes Polska
07:05 Republika, wstajemy!
08:30 Przyjaciele Republiki
09:10 Rewolwer
11:30 Salonik Ziemkiewicza
12:25 Republika dzień
12:40 Hity w sieci program rozrywkowy
13:30 Polityczne podsumowanie tygodnia
14:00 Republika dzień
14:10 1410 Bitwa polityczna program publicystyczny
15:00 Republika dzień
15:10 Klub sportowy
15:20 Republika dzień
16:00 Republika dzień
16:10 Republika dzień
16:50 Klub sportowy
16:55 Express Republiki
17:10 Express Republiki+
17:25 Express Republiki Luz
17:45 Republika dzień
18:00 Republika dzień
18:15 Republika dzień
18:50 Klub sportowy
19:00 Dzisiaj
20:20 Gość „Dzisiaj"
20:50 Jastrząb show program publicystyczny
22:15 Piachem w tryby, satyr.
23:10 Ściśle jawne, magazyn
00:00 Odbudowani, public.
01:00 Magazyn filmowy P. Gońca
01:25 Poland Daily
01:35 Poland Daily - Weather
01:40 Dzisiaj
03:00 Gość „Dzisiaj"
03:25 Reasumując. Jakubiak, Kowalski
03:55 Hity w sieci
04:25 Rewolwer

26 lipca

TVP 1

05:25 Sprawa dla reportera
06:20 Słownik polsko@polski talk-show prof. J. Miodka
06:55 Słowo na niedzielę
07:00 Transmisja mszy świętej z Sanktuarium Bożego Miłosierdzia w Krakowie-Łagiewnikach
08:00 Tydzień, mag. rolniczy
08:35 Stawka większa niż życie, odc. 14/18
09:45 Stawka większa niż życie, odc. 15/18
10:55 Ojciec Mateusz
11:55 Między ziemią a niebem
12:00 Anioł Pański
12:15 Między ziemią a niebem
12:45 Portret kapłana, reportaż
13:05 Planeta Ziemia III, serial dokumentalny odc. 6/8
14:05 Kolarstwo kobiet: Tour de Pologne - studio
14:10 Kolarstwo kobiet: Tour de Pologne - 3. etap: Janowiec - Lublin
16:00 Dziedzictwo, odc. 990
17:00 Teleexpress, Pogoda
17:35 Żona dla Polaka, reality show
18:40 Jaka to melodia?
19:30 Program inform. 19.30
19:55 Pytanie dnia
20:05 Sport, Pogoda
20:25 Gra z Cieniem, odc. 4/13
21:20 Nie powiesz nikomu? komedia romantyczna
23:00 Tour de Pologne kobiet
23:10 Dewajtis
00:05 1917, dramat wojenny
02:15 W otchłani, thriller
04:30 Sprawdzamy

polsat

05:40 Telezakupy TV Okazje
06:00 Nowy dzień z Polsat News
08:30 halo tu polsat
11:30 Piotruś Pan, film famil.
13:50 Paddington 2, film familijny, Pomyłkowo osadzony w areszcie, wśród zepsutych do szpiku kości typów spod ciemnej gwiazdy, Paddington zrobi wszystko, by złapać prawdziwego złodzieja tajemniczej książki.
16:10 Park Jurajski, film przyg.
18:50 Wydarzenia
19:15 Gość „Wydarzeń"
19:30 Sport, Pogoda
19:55 Służące, dramat obyczajowy, Lata 60. XX wieku. Początkująca dziennikarka spisuje historie czarnoskórych służących wywołując skandal.
23:05 Wystrzałowe wesele, kom.
01:15 Krucjata Bourne'a, thriller, Ktoś podszywa się pod Bourne'a i morduje agentów CIA w Berlinie. Po nieudanym zamachu na swoje życie były agent...
03:40 Świat według Kiepskich odc. 393

Republika

06:00 Transmisja mszy świętej
07:00 Oko na niedzielę
07:10 Republika, wstajemy!
07:35 SOS dla chrześcijan
07:50 Smaki Polski
08:05 Przyjaciele Republiki morning show
09:05 Miłosz Kłeczek - Wysokie Napięcie
10:35 13. piętro, program publ.
12:10 Studio prasowe
13:20 Republika dzień
14:10 1410 Bitwa polityczna program publicystyczny
15:10 Republika dzień - serwis informacyjny
15:20 Klub sportowy
15:25 Republika dzień
16:00 Republika dzień - serwis informacyjny
16:10 Republika dzień
16:30 Lewy z bicepsem

eprasa.pl f7dd762bab

niedziela

TVP 2
05:10 Barwy szczęścia
05:45 Barwy szczęścia
06:25 M jak miłość
07:30 Pytanie na śniadanie
07:55 Pytanie na śniadanie
11:20 Dzień z życia artysty talk-show
11:50 Lato z Radiem i Telewizją Polską, widowisko
12:55 Lato z Radiem i Telewizją Polską, widowisko
14:00 Familiada, teleturniej
14:35 Koło fortuny, teleturniej
15:10 Szansa na sukces. Opole 2026 2, widowisko
16:15 Tak to leciało! teleturniej muzyczny
17:15 Maxima. Droga na tron
18:15 Rodzinka.pl
18:55 Kocham Cię, Polsko! program rozrywkowy
20:25 Postaw na milion teleturniej
21:25 63. KFPP w Opolu - 45 lat. Jubileusz Lady Pank skrót koncertu
22:25 Open'er Festival 2026 podsumowanie koncertu
23:20 Na przekór losowi, W czasie II WŚ mieszkająca w Rzymie samotna matka stara się ukryć swoje żydowskie pochodzenie.
00:30 Na przekór losowi
01:40 Król, 1937 rok. W Warszawie działa gang dowodzony przez Kuma Kaplicę i Jakuba Szapiro.
02:50 Tulipanowa gorączka dramat kostiumowy

tvn
05:40 Uwaga!
05:55 Ukryta prawda, odc. 1710
06:50 Kuchenne rewolucje
07:45 Dzień dobry wakacje
11:35 Co za tydzień magazyn kulturalny
12:25 Ugotowani, program kulinarno-rozrywkowy
13:35 Wojownicze żółwie ninja: Wyjście z cienia, film przygodowy, Czterej wojownicy muszą się zmierzyć z cieszącym się bardzo złą sławą Krangiem.
16:05 Akademia Policyjna 4: Patrol obywatelski komedia
17:55 Kuchenne rewolucje program rozrywkowy
19:00 Fakty
19:30 Sport
19:40 Pogoda
19:45 Transformers: Wiek zagłady, film SF
23:15 Ocean's 13 komedia sensacyjna
01:35 Krzysztof, film obycz.
03:35 Uwaga!
03:50 Detektywi, odc. 119
04:45 Nauka jazdy 5
05:15 Recepta na stary dom 4

Republika
16:50 Klub sportowy
16:55 Express Republiki
17:10 Express Republiki+
17:25 Express Republiki Luz program informacyjny
17:45 Miłosz Kłeczek. W ruchu
18:50 Klub sportowy
19:00 Dzisiaj, serwis inform.
20:20 Gość „Dzisiaj"
20:50 Rachoń & Cejrowski
21:30 Klub Republiki
22:30 Piachem w tryby
23:15 Wywiad z chuliganem
00:10 Express Republiki
00:25 Express Republiki+
00:40 Poland Daily
00:50 Poland Daily - Weather
00:55 Dzisiaj, serwis inform.
02:20 Miłosz Kłeczek - Wysokie Napięcie
03:40 Salonik polityczny
04:30 Telezakupy

27 lipca - poniedziałek

TVP 1
05:00 Splątane losy
05:50 Akacjowa 38
07:00 Transmisja mszy świętej z Sanktuarium Matki Bożej na Jasnej Górze
07:30 Studio Raban magazyn dla młodzieży
08:00 Serwis Info, Pogoda Info
08:15 Na kłopoty... Bednarski
09:20 Ranczo
10:10 Komisarz Alex, odc. 277
11:05 Ojciec Mateusz
12:00 Serwis Info
12:10 Agrobiznes, Agropogoda
12:40 Rok w ogrodzie extra
12:55 Planeta Ziemia III, serial dokumentalny odc. 6/8
14:00 Splątane losy
15:00 Serwis Info, Pogoda Info
15:25 Gra słów. Krzyżówka
16:00 Dziedzictwo, odc. 991
17:00 Teleexpress, Pogoda
17:25 Jaka to melodia?
18:05 Reporterzy
18:25 Akacjowa 38
19:30 Program inform. 19.30
19:55 Pytanie dnia
20:10 Sport, Pogoda
20:30 07 zgłoś się, serial kryminalny odc. 4/21
21:30 Kochając Pabla, nienawidząc Escobara, dramat biograficzny
23:45 Sztuka walki Zbigniewa Herberta, film dokum.
00:50 Plac Zbawiciela dramat obyczajowy
02:50 Samotny rewolwerowiec western
04:20 Wykrywacz kłamstw

TVP 2
05:00 Rodzinka.pl
05:30 M jak miłość
06:25 Rodzina (nie od) święta magazyn religijny
06:55 Barwy szczęścia, odc. 3362
07:30 Pytanie na śniadanie - pobudka
07:55 Pytanie na śniadanie
11:20 Tour de Pologne - kroniki
11:25 Okrasa łamie przepisy magazyn kulinarny
12:00 Wyższa Szkoła Jazdy magazyn motoryzacyjny
12:35 Koło fortuny, teleturniej
13:15 Panna młoda, odc. 154
14:05 Va banque, teleturniej
14:35 Na sygnale, odc. 884
15:05 La Promesa - pałac tajemnic, odc. 441
16:00 Koło fortuny, teleturniej
16:35 Familiada, teleturniej
17:20 Panna młoda, odc. 155
18:15 Va banque, teleturniej
18:50 Jeden z dziesięciu
19:25 Barwy szczęścia, odc. 3362
20:05 Omnibus - szybcy i mądrzy, teleturniej
20:35 Omnibus - szybcy i mądrzy - dogrywka
20:55 Postaw na milion teleturniej
21:50 Na sygnale, odc. 879
22:20 Na sygnale, odc. 880
23:00 Skazany na bluesa dramat biograficzny
00:45 Karol, władca Hiszpanii
01:45 Nasz dom w górach serial obycz., odc. 19
02:40 Akacjowa 38, telenowela
03:35 Akacjowa 38

polsat
05:25 Telezakupy TV Okazje
06:00 Nowy dzień z Polsat News
08:30 Malanowski & Partnerzy odc. 357
09:00 Malanowski & Partnerzy odc. 358
09:30 Trudne sprawy, odc. 1279
10:30 Trudne sprawy, odc. 1280
11:35 Gliniarze, odc. 896
12:35 Gliniarze, odc. 897
13:40 Dlaczego ja? odc. 1526
14:40 Dlaczego ja? odc. 1527
15:50 Wydarzenia
16:20 Pogoda
16:25 Interwencja
16:40 Gliniarze, odc. 1093
17:40 Gliniarze, odc. 1094
18:50 Wydarzenia
19:15 Gość „Wydarzeń"
19:35 Sport
19:45 Pogoda
20:00 Kingsman: Tajne służby komedia sensacyjna
22:50 Siedmiu wspaniałych western
01:40 Misjonarz, film sens., Samotny obrońca sprawiedliwości chce pomścić przyjaciela i zaprowadzić porządek w miasteczku.
03:35 Ewa gotuje
04:15 Kabaretowa Ekstraklasa

tvn
05:40 Uwaga!
05:55 Ukryta prawda, odc. 1711
06:50 Kuchenne rewolucje
07:45 Dzień dobry wakacje
11:20 Doradca smaku
11:25 Kuchenne rewolucje
12:35 Ukryta prawda, odc. 1499
13:40 Ukryta prawda, odc. 1500
14:40 Ukryta prawda, odc. 1736
15:45 Detektywi, odc. 120
16:50 Szpital św. Anny
17:55 Młode gliny
19:00 Fakty, Sport, Pogoda
19:55 Uwaga!
20:15 Na Wspólnej, odc. 4252
20:50 Saga „Zmierzch": Przed świtem. Część 2, film fantasy, Edward i Bella postanawiają bronić swojej córki Renesmee przed rodziną Volturi i oskarżeniami, iż pół-wampir pół-człowiek może być śmiertelnie niebezpieczny dla obu ras.
23:15 Transformers: Wiek zagłady, film SF
02:35 Co za tydzień
03:15 Uwaga!
03:35 Kwatery Hitlera
04:35 Detektywi, odc. 120

Republika
05:50 Agro Info
05:55 Republika, wstajemy!
06:10 Kto tu rządzi? program publicystyczny
06:50 Andrzej Gajcy - pierwsza rozmowa polityczna
07:05 Przyjaciele Republiki morning show
08:00 Przyjaciele Republiki - Gość polityczny
08:30 Michał #Rachoń program publicystyczny
10:01 Po 10:00, program publ.
11:01 Po 11:00
12:01 Po 12:00
13:00 Trzynasta... program publicystyczny
13:35 Republika dzień program informacyjny
14:10 1410 Bitwa polityczna
15:00 Republika dzień
15:20 Klub sportowy
15:25 Republika dzień
16:45 Klub sportowy
16:55 Express Republiki
17:10 Express Republiki+
17:30 Ewa Bugała. Wszystko jasne, program publ.
18:00 Gabinet Sakiewicza
18:50 Klub sportowy
19:00 Dzisiaj
20:20 Gość „Dzisiaj"
20:50 W punkt
22:15 Piachem w tryby
23:20 Codziennie *****burza
23:35 Republika wieczór
00:00 Biznes Polska
00:20 Republika nocą
01:40 Express Republiki
02:00 Express Republiki+
02:15 Poland Daily
02:30 Dzisiaj
03:45 W punkt
04:30 Telezakupy

28 lipca - wtorek

TVP 1
05:00 Splątane losy
05:50 Akacjowa 38
07:00 Transmisja mszy świętej z Sanktuarium Matki Bożej na Jasnej Górze
07:30 Kościół z bliska
08:00 Serwis Info, Pogoda Info
08:15 Kolumbowie
09:15 Ranczo
10:10 Komisarz Alex, odc. 278
11:00 Ojciec Mateusz
12:00 Serwis Info
12:10 Agrobiznes
12:30 Agropogoda
12:40 Magazyn rolniczy
12:55 Przerażająca tajemnica kwiatów, film dokum.
14:00 Splątane losy
15:00 Serwis Info, Pogoda Info
15:25 Gra słów. Krzyżówka
16:00 Dziedzictwo, odc. 992
17:00 Teleexpress
17:25 Jaka to melodia?
18:05 Reporterzy
18:25 Akacjowa 38
19:30 Program inform. 19.30
19:55 Pytanie dnia
20:10 Sport, Pogoda
20:30 07 zgłoś się, odc. 5/21
21:40 Zaginiony w akcji film sensacyjny
23:30 Sean Penn. Wieczny outsider, film dokumentalny
00:35 Kochając Pabla, nienawidząc Escobara, dramat biograficzny
02:45 Nie powiesz nikomu? komedia romantyczna
04:25 Wykrywacz kłamstw program publicystyczny

TVP 2
05:35 M jak miłość
06:25 Wspólnota ponad granicami, reportaż
06:55 Barwy szczęścia, odc. 3363
07:30 Pytanie na śniadanie - pobudka, magazyn
07:55 Pytanie na śniadanie
11:30 Rodzinka.pl
12:00 Rodzinka.pl
12:35 Koło fortuny, teleturniej
13:15 Panna młoda, odc. 155
14:05 Va banque, teleturniej
14:35 Na sygnale, odc. 885
15:05 La Promesa - pałac tajemnic, odc. 442
16:00 Koło fortuny, teleturniej
16:35 Familiada, teleturniej
17:20 Panna młoda, odc. 156
18:15 Va banque, teleturniej
18:50 Jeden z dziesięciu
19:25 Barwy szczęścia, odc. 3363
20:05 Omnibus - szybcy i mądrzy, teleturniej
20:35 Omnibus - szybcy i mądrzy - dogrywka
20:55 Postaw na milion teleturniej
21:50 Na sygnale, odc. 881
22:20 Na sygnale, odc. 882
22:55 Berlin Ku'damm 59, odc. 7/18
23:50 PitBull, odc. 14
00:45 Karol, władca Hiszpanii Historyczny/Dramat
01:45 Nasz dom w górach odc. 20
02:40 Jednostka 414 - strażniczki z Nahal Oz film dokumentalny
03:40 Rodzinka.pl

polsat
05:25 Telezakupy TV Okazje
06:00 Nowy dzień z Polsat News
08:30 Malanowski & Partnerzy odc. 360
09:00 Malanowski & Partnerzy odc. 361
09:30 Trudne sprawy, odc. 1281
10:35 Trudne sprawy, odc. 1282
11:35 Gliniarze, odc. 898
12:35 Gliniarze, odc. 899
13:40 Dlaczego ja? odc. 1528
14:40 Dlaczego ja? odc. 1529
15:50 Wydarzenia, Pogoda
16:25 Interwencja
16:40 Gliniarze, odc. 1095
17:40 Gliniarze, odc. 1096
18:50 Wydarzenia
19:15 Gość „Wydarzeń"
19:35 Sport, Pogoda
20:00 Szybko i wściekle, sens., Przestępca oraz tropiący go agent łączą swoje siły i przenikają do narkotykowego gangu, by dopaść jego przywódcę.
22:15 Ultimatum Bourne'a, sens., Jason Bourne wpada na trop tajnego programu CIA „Blackbriar".
00:50 Kingsman: Tajne służby komedia sensacyjna
03:35 Nasz nowy dom

tvn
05:40 Uwaga!
05:55 Ukryta prawda, odc. 1712
06:50 Kuchenne rewolucje
07:45 Dzień dobry wakacje
11:20 Doradca smaku
11:25 Kuchenne rewolucje
12:35 Ukryta prawda, odc. 1501
13:40 Ukryta prawda, odc. 1502
14:40 Ukryta prawda, odc. 1737
15:45 Detektywi, odc. 121
16:50 Szpital św. Anny
17:55 Młode gliny
19:00 Fakty
19:35 Sport, Pogoda
19:55 Uwaga!
20:15 Na Wspólnej, odc. 4253
20:50 Epidemia, film sens., Zair, lipiec 1967 roku, nieznany wirus dziesiątkuje ludność w dolinie rzeki Motaba, po czym zaraza zostaje opanowana. 27 lat później ta sama śmiertelna pandemia zaczyna się szerzyć na terenie USA.
23:30 Kuba Wojewódzki talk-show
00:45 Bez śladu, film krym.
02:50 Uwaga!
03:10 Wallander
05:00 Nauka jazdy 5

Republika
05:50 Agro Info
05:55 Republika, wstajemy!
06:10 Kto tu rządzi? program publicystyczny
06:50 Andrzej Gajcy - pierwsza rozmowa polityczna
07:05 Przyjaciele Republiki morning show
08:00 Przyjaciele Republiki - Gość polityczny
08:30 Michał #Rachoń program publicystyczny
10:01 Po 10:00, program publ.
11:01 Po 11:00
12:01 Po 12:00 program publicystyczny
13:00 Trzynasta...
13:35 Republika dzień program informacyjny
14:10 1410 Bitwa polityczna
15:00 Republika dzień
15:20 Klub sportowy
15:25 Republika dzień
16:45 Klub sportowy
16:55 Express Republiki
17:10 Express Republiki+
17:35 Miłosz Kłeczek zaprasza
18:50 Klub sportowy
19:00 Dzisiaj
20:20 Gość „Dzisiaj"
20:50 W punkt program publicystyczny
22:15 Piachem w tryby program satyryczny
23:20 Codziennie *****burza
23:35 Republika wieczór program informacyjny
00:20 Republika nocą
01:40 Express Republiki
02:00 Express Republiki+
02:15 Poland Daily
02:30 Dzisiaj
03:45 W punkt
04:30 Telezakupy

29 lipca - środa

TVP 1
05:00 Splątane losy
05:50 Akacjowa 38
07:00 Transmisja mszy świętej z Sanktuarium Matki Bożej na Jasnej Górze
07:30 Rodzina (nie od) święta
08:00 Serwis Info, Pogoda Info
08:15 Kolumbowie
09:15 Ranczo
10:10 Komisarz Alex, odc. 279
11:05 Ojciec Mateusz
12:00 Serwis Info
12:10 Agrobiznes, Agropogoda
12:40 Magazyn rolniczy
12:55 La vida oculta del buitre negro, film dokument.
14:00 Splątane losy
15:00 Serwis Info, Pogoda Info
15:25 Gra słów. Krzyżówka
16:00 Dziedzictwo, odc. 993
17:00 Teleexpress, Pogoda
17:25 Jaka to melodia? teleturniej muzyczny
18:05 Reporterzy magazyn reporterów
18:25 Akacjowa 38
19:30 Program inform. 19.30
19:55 Pytanie dnia
20:10 Sport
20:15 Pogoda
20:30 07 zgłoś się, odc. 6/21
21:40 Nocny patrol film kryminalny
23:40 Popioły, dramat hist.
01:55 Zaginiony w akcji film sensacyjny
03:40 Wykrywacz kłamstw
04:00 Pytanie dnia
04:20 Reporterzy
04:30 Oko na świat, magazyn

TVP 2
05:30 M jak miłość
06:25 Pożyteczni.pl
06:50 Barwy szczęścia, odc. 3364
07:30 Pytanie na śniadanie - pobudka, magazyn
07:55 Pytanie na śniadanie magazyn
11:30 Rodzinka.pl
12:00 Rodzinka.pl
12:35 Koło fortuny, teleturniej
13:15 Panna młoda, odc. 156
14:05 Va banque, teleturniej
14:35 Na sygnale, serial fabularno-dokumentalny odc. 886
15:05 La Promesa - pałac tajemnic, odc. 443
16:00 Koło fortuny, teleturniej
16:35 Familiada, teleturniej
17:20 Panna młoda, odc. 157
18:15 Va banque, teleturniej
18:50 Jeden z dziesięciu teleturniej
19:25 Barwy szczęścia, odc. 3364
20:05 Omnibus - szybcy i mądrzy, teleturniej
20:35 Omnibus - szybcy i mądrzy - dogrywka
20:55 Postaw na milion teleturniej
21:50 Na sygnale, odc. 883
22:20 Na sygnale, odc. 884
22:55 Berlin Ku'damm 59, odc. 8/18
23:50 PitBull, odc. 15
00:50 Karol, władca Hiszpanii
01:45 Nasz dom w górach odc. 21
02:40 Abastumani, film dok.
03:55 Rodzinka.pl

polsat
05:40 Telezakupy TV Okazje
06:00 Nowy dzień z Polsat News
08:25 Malanowski & Partnerzy odc. 362
08:55 Malanowski & Partnerzy odc. 363
09:25 Trudne sprawy, odc. 1283
10:30 Trudne sprawy, odc. 1284
11:35 Gliniarze, odc. 900
12:35 Gliniarze, odc. 901
13:40 Dlaczego ja? odc. 1530
14:40 Dlaczego ja? odc. 1531
15:50 Wydarzenia, Pogoda
16:25 Interwencja
16:40 Gliniarze, odc. 1097
17:40 Gliniarze, odc. 1098
18:50 Wydarzenia
19:15 Gość „Wydarzeń"
19:35 Sport, Pogoda
20:00 Brzydka prawda, komedia romantyczna, Chcąc udowodnić swoje szowinistyczne teorie, Mike namawia Abby, aby...
22:05 Ted, komedia, John ma 35 lat i chce się wreszcie ustatkować. Cały czas na złą drogę sprowadza go jednak jego pluszowy miś.
00:30 Ostrożnie z dziewczynami, komedia romant.
02:15 Mocne uderzenie, komedia

tvn
05:40 Uwaga!
05:55 Ukryta prawda, odc. 1713
06:50 Kuchenne rewolucje
07:45 Dzień dobry wakacje
11:20 Doradca smaku
11:25 Kuchenne rewolucje
12:35 Ukryta prawda, odc. 1503
13:40 Ukryta prawda, odc. 1504
14:40 Ukryta prawda, odc. 1738
15:45 Detektywi, odc. 127
16:50 Szpital św. Anny
17:55 Młode gliny
19:00 Fakty, Sport, Pogoda
19:55 Uwaga!
20:15 Na Wspólnej, odc. 4254
20:50 Jack: Pogromca olbrzymów, film fantasy, Alternatywna wersja bajki o Jasiu i magicznej fasoli. Młody rolnik Jack bierze udział w wyprawie do królestwa olbrzymów, by ocalić porwaną księżniczkę.
23:15 Łowca czarownic film fantasy
01:25 Kwatery Hitlera
02:25 Uwaga! magazyn reporterów
02:45 Wallander
04:35 Detektywi, odc. 121
05:20 Kto was tak urządził?

Republika
05:50 Agro Info
05:55 Republika, wstajemy!
06:10 Kto tu rządzi? program publicystyczny
06:50 Andrzej Gajcy - pierwsza rozmowa polityczna
07:05 Przyjaciele Republiki
08:00 Przyjaciele Republiki - Gość polityczny
08:30 Michał #Rachoń program publicystyczny
10:01 Po 10:00, program publ.
11:01 Po 11:00
12:01 Po 12:00
13:00 Trzynasta... pr. publ.
13:35 Republika dzień program informacyjny
14:10 1410 Bitwa polityczna program publicystyczny
15:00 Republika dzień program informacyjny
15:20 Klub sportowy
15:25 Republika dzień
16:45 Klub sportowy
16:55 Express Republiki
17:10 Express Republiki+
17:35 Miłosz Kłeczek zaprasza
18:50 Klub sportowy
19:00 Dzisiaj, serwis inform.
20:20 Gość „Dzisiaj"
20:50 W punkt
22:15 Piachem w tryby program satyryczny
23:20 Codziennie *****burza
23:35 Republika wieczór
00:20 Republika nocą program informacyjny
01:40 Express Republiki program informacyjny
02:00 Express Republiki+
02:15 Poland Daily
02:30 Dzisiaj, serwis inform.
03:45 W punkt, pr. publ.
04:30 Telezakupy

eprasa.pl f7dd762bab

KRONIKA POLICYJNA

SZUKALI ZAGINIONEGO 23-LATKA

W nocy z 18 na 19 lipca na terenie powiatu garwolińskiego policjanci prowadzili poszukiwania 23-letniego mieszkańca powiatu. O jego zaginięciu powiadomili bliscy, którzy poinformowali, że wyszedł z domu i nie nawiązał z nimi kontaktu. Funkcjonariusze sprawdzali miejsca, w których mógł przebywać, oraz współpracowali z innymi służbami. Mężczyzna wrócił do domu.

NIE ŻYJE 45-LETNI MĘŻCZYZNA

18 lipca w **Brzegach** służby zostały wezwane do nieprzytomnego 45-latka znalezionego w jednym z mieszkań. Mimo podjętej reanimacji życia mężczyzny nie udało się uratować. Wstępne ustalenia policjantów i prokuratora nie wskazują, by do jego śmierci przyczyniły się osoby trzecie.

ZATRZYMANY Z AMFETAMINĄ

15 lipca w **Garwolinie** policjanci zatrzymali 32-letniego mężczyznę, który miał przy sobie amfetaminę. Trafił do policyjnej celi.

MIAŁ NARKOTYKI I UPRAWĘ KONOPI

16 lipca w gminie **Garwolin** policjanci zatrzymali 44-latka, u którego znaleźli środki odurzające, krzewy konopi oraz przedmioty służące do wytwarzania i porcjowania narkotyków.

DOZÓR ZA ZNĘCANIE SIĘ

17 lipca w **Garwolinie** prokurator zastosował dozór policji oraz zakaz zbliżania się i kontaktowania z pokrzywdzoną wobec 65-latka podejrzanego o znęcanie się nad osobą najbliższą. **(ak)**

O powiecie garwolińskim czytaj też na str. 2, 4, 5, 9

Kompromis po „biciu piany”

Garwoliński SPZOZ otrzymał prawie 20 mln zł z KPO na modernizację oddziału kardiologii, elektrofizjologii, pracownię hemodynamiki i cyfryzację. Żeby podjąć te pieniądze trzeba było mieć wkład własny. Placówka wystąpiła o dotację na ten cel do samorządu powiatowego. Po negocjacjach i apelach parlamentarzystów zapadły stosowne decyzje.

Zarząd powiatu zadecydował o przyznaniu SPZOZ dotacji w wysokości 2 782 837 zł, a radni to zatwierdzili 8 maja. Wydawać by się mogło, że wszystko zostało już załatwione. Starostwo przygotowało umowę, wyznaczono termin jej podpisania, ale… nie pojawił się nikt z kierownictwa SPZOZ. Radna **Karolina Jamnicka**-Kondej zapytała o to na czerwcowej sesji. Odpowiedział jej zastępca dyrektora SP ZOZ **Michał Rękawek**.

- Umowa została nam przedstawiona 26 maja. 1 czerwca przekazaliśmy nasze uwagi. Zarząd powiatu zgodził się z nami tylko w jednym, mało istotnym, punkcie. Wiele innych punktów, głównie w zakresie deklaracji wekslowej, jest dla nas nieakceptowalnych. Umowa jest mocno przekombinowana - stwierdził. - Poprosiliśmy o opinię zewnętrzną kancelarię prawną, która specjalizuje się w prawie finansów publicznych. Przekazaliśmy ją zarządowi powiatu. Przy tego typu umowach, jeśli ich realizacja jest nieprawidłowa, egzekucji dokonuje się w drodze administracyjnej, a nie w drodze zabezpieczenia wekslem. To nie jest umowa cywilno-prawna. Stworzenie w umowie relacji wierzyciel – dłużnik jest, według mnie, poważnym nadużyciem. Ponadto w umowie zarząd stara się przemycić kontrolę, na którą rada powiatu się nie zgodziła. Dyrektor **Żochowski** (dyr. SPZOZ – przyp. MB) takiej umowy podpisać nie może, bo to zbyt duże ryzyko dla zakładu. Uruchomienie weksla może sparaliżować na dwa-trzy tygodnie pracę. Pani starosta powiedziała, że nie jest intencją zarządu powiatu uruchomienie tego weksla, to po co taki zapis jest w umowie? Mogłoby się zdarzyć, że starosta uzna, że nie reklamujemy odpowiednio powiatu jako jednostki dotującej, i uruchomi weksel. Nie możemy przyjąć pieniędzy ze względu na formę i warunki, jakie nam się narzuca.

Stefan Gora fot. MB

- Zapis o kontroli dotyczy tylko tych pieniędzy, które zarząd przekaże jako dofinansowanie - tłumaczył wicestarosta **Mirosław Walicki**. - My nawet przy umowach na 100 tys. zł podpisujemy weksle. To jest normalna sprawa. Dotując różne instytucje, zawsze stosujemy zabezpieczenie wekslowe, jako gwarancję dla właściwego wydatkowania.

- Umowa jest przez nas podpisana, czeka – dodała starosta **Iwona Kurowska**. - My chcemy te pieniądze przekazać. Jeśli w umowie nie jest napisane, że macie coś zrobić pięć razy, to nikt was z tego nie będzie rozliczał. Omawialiśmy to szczegółowo na posiedzeniu Rady Społecznej SPZOZ, a dziś jakby to posiedzenie się nie odbyło. Jest znowu bicie piany, nie wiadomo o co, i nie wiadomo po co.

W pewnym momencie między starostą a wicedyrektorem Rękawkiem wywiązała się pyskówka.

- Ile zapłaciliście za tę ekspertyzę prawną? – zapytała starosta.

- 4 tys. zł, co jest bardzo tanio – odparł wicedyrektor.

- Zmarnowane 4 tys. zł – stwierdziła starosta.

- A ile pani płaci swoim prawnikom za tego typu ekspertyzy?

- Płacę, więc pan już nie musi.

- Nie mówię o prawnikach zatrudnionych na umowie o pracę.

- To jest jakaś różnica? – pytała starosta.

- Jest, oczywiście.

- Który prawnik jest, pańskim zdaniem, przepłacany?

- Nie wiem, dlatego zapytałem, ile pani płaci.

- Ja panu tego nie powiem, a pan dobrze wie, że nie mogę. Śmiem twierdzić, że jednego prawnika mamy tego samego.

- Nie wydaje mi się.

- A mnie się wydaje, że tak – odparła starosta.

Radny **Maciej Kurowski** zwrócił uwagę, że wszystkie umowy, na przykład z funduszami, zabezpieczane są wekslami. To jest działanie zgodne z prawem. Odniósł się do tego zastępca dyrektora SPZOZ.

- Fundusze pożyczają pieniądze – powiedział. - W tym przypadku to nie jest pożyczka, to jest dotacja. Ministerstwo Zdrowia daje nam dotację na 20 mln zł i nie chce żadnego weksla. W umowie uzurpujecie sobie prawo kontroli wykonania zadania w zakresie umowy z MZ, co jest niedopuszczalne, bo nie jesteście stroną umowy. Jest kilka spornych zapisów,

Michał Rękawek fot. MB

które w przyszłości mogą spowodować poważne problemy. Dlaczego nie możemy podpisać takiej umowy na dotację, jakie podpisywaliśmy przez ostatnie lata?

- Może dlatego – stwierdził radny Kurowski – że zachowujecie się, jak się zachowujecie.

- Czyli jednak kara – zauważył przewodniczący rady **Michał Pałyska**.

- Od dłuższego czasu dyskutujemy o tej dotacji i ciągle nie ma dobrej woli – zauważył wiceprzewodniczący rady Stefan Gora. - Przez kilkanaście lat nie było zabezpieczeń wekslowych, a teraz raptem zarząd upiera się, że muszą być.

- Czy Maciej Kurowski widział tę umowę, bo my, jako radni, jej nie znamy? – pytała Karolina Jamnicka -Kondej.- Wielokrotnie zgłaszałam propozycję, żebyśmy podjęli stosowną uchwałę o kontroli szpitala, ale przez podmiot wybrany przez radę, a nie zarząd, który upiera się, że to on powinien kontrolować. Stąd pewnie taki zapis znalazł się w umowie.

Trudno powiedzieć, czy to „bicie piany”, jak powiedziała starosta Kurowska, spowodowało podjęcie racjonalnych decyzji. W każdym razie po sesji strony się dogadały. Osiągnięto kompromis, SPZOZ otrzymał pieniądze na modernizację.

MIROSŁAW BUCZEK

Awanse i odznaczenia podczas Święta Policji

Garwolińscy policjanci świętowali

Garwolińscy policjanci uczcili 107. rocznicę powołania Policji Państwowej. Uroczysty apel odbył się w Komendzie Powiatowej Policji w Garwolinie z udziałem funkcjonariuszy, pracowników cywilnych oraz przedstawicieli władz państwowych i samorządowych, służb mundurowych oraz instytucji współpracujących z Policją.

Akty mianowania na wyższe stopnie służbowe odebrało 39 funkcjonariuszy. W korpusie oficerów młodszych awansowało czterech policjantów, w korpusie aspirantów jedenastu, w korpusie podoficerów sześciu, a w korpusie szeregowych osiemnastu.

Wręczono również odznaczenia za wzorową służbę. Srebrną Odznakę „Zasłużony Policjant” otrzymał funkcjonariusz Wydziału do Walki z Przestępczością Gospodarczą, natomiast Brązową Odznaką „Zasłużony Policjant” uhonorowano kierownika Referatu Dochodzeniowo-Śledczego Wydziału Kryminalnego podkom. **Jarosława Dziaka**.

Wyróżnienia przyznał także Niezależny Samorządny Związek Zawodowy Policjantów. Krzyż Niepodległości I Klasy z Gwiazdą otrzymał pierwszy zastępca komendanta powiatowego Policji w Garwolinie nadkom. **Sebastian Grudziński**. Medale za Zasługi dla NSZZ Policjantów Województwa Mazowieckiego odebrali kom. **Tomasz Jędrych** i kom. **Marek Kapusta**.

Do uczestników uroczystości skierowano również list komendanta wojewódzkiego Policji z siedzibą w Radomiu nadinsp. **Waldemara Wołowca**, który podziękował policjantom i pracownikom cywilnym za profesjonalizm, odpowiedzialność oraz codzienną służbę. Gratulacje z okazji awansów i odznaczeń przekazał także komendant powiatowy Policji w Garwolinie mł. insp. **Michał Sputo**. Podkreślał, że służba w Policji to odpowiedzialność, poświęcenie i lojalność wobec państwa oraz obywateli.

Obchody były okazją do podziękowania funkcjonariuszom i pracownikom cywilnym za codzienną pracę na rzecz bezpieczeństwa mieszkańców powiatu garwolińskiego. **AGA KRÓL**

Więcej na: tygodniksiedlecki.com

fot. KPP Garwolin

JK

eprasa.pl f7dd762bab

Czekając na punkt wyczekiwania

Strażacy w Platerowie przekazali gminie część swojego terenu. W sąsiedztwie strażnicy OSP ma zostać wybudowany punkt wyczekiwania dla zespołu ratownictwa medycznego.

Uchwałę o przyjęciu nieruchomości w formie darowizny od OSP radni przyjęli jednomyślnie na niedawnej sesji rady gminy.

– Chcemy, aby na części działki należącej do Ochotniczej Straży Pożarnej, jak i na naszej działce powstała podstacja pogotowia ratunkowego. Aby do tego doszło, musimy wykonać jeszcze sporo prac – wyjaśniał **Jerzy Garucki**, wójt gminy Platerów.

fot. DK

BUDOWA RUSZY JESIENIĄ?

Przejęcie działki przez gminę Platerów to dopiero pierwszy formalny krok. Następnie nieruchomość musi aktem notarialnym przejąć samorząd województwa, a plan zagospodarowania przestrzennego – umożliwić wykonanie projektu budowlanego i uzyskanie pozwolenia na budowę. – Myślę, że nam to się uda. Chciałbym, żeby jeszcze w tym roku jesienią budowa ruszyła – mówił Jerzy Garucki. – Bardzo proszę radę o przegłosowanie uchwały. Wtedy będziemy mogli tę sprawę kontynuować.

Wiceprzewodniczący rady gminy **Wiktor Baranow** jeszcze raz podkreślił, że działkę na punkt wyczekiwania dla karetki przekazuje straż pożarna.

MIĘDZY OSP A BIBLIOTEKĄ

Przekazana przez OSP działka nr 94/4 ma powierzchnię niecałych 400 metrów kwadratowych. To trawnik znajdujący się na zachód od budynku OSP przy ul. Dworcowej, przy wjeździe do centrum Platerowa. Przez płot sąsiaduje z dwukrotnie większym trójkątnym zieleńcem przed biblioteką. Jeszcze do niedawna stała tam zadaszona wiata oraz wyblakła tablica informująca o gminnym festiwalu „Sztuka w opłotkach".

– Powierzchnia działki gminnej 515/35 jest niewystarczająca do realizacji wskazanego celu publicznego, a wraz z sąsiednią nieruchomością 94/4 będzie stanowiła odpowiednią lokalizację – czytamy w uzasadnieniu uchwały przyjętej przez radę gminy w Platerowie.

– Inwestycja ta będzie służyć nie tylko mieszkańcom gminy Platerów, ale również sąsiednim miejscowościom oraz umożliwi szybką reakcję podczas zdarzeń drogowych m.in. na drodze krajowej DK19 – zapewnia gmina.

A FESTYNY GDZIE?

Pod koniec sesji w Platerowie w punkcie „Wolne wnioski" do lokalizacji punktu wyczekiwania dla zespołu ratownictwa medycznego nawiązał dyrektor GOK **Karol Juszyński**. – Oczywiście jestem całym sercem za tym, żeby było pogotowie, bo to jest kwestia bezpieczeństwa – zapewnił. Zwrócił jednak uwagę, że miejsce dla pogotowia przewidziano w pobliżu terenu, gdzie zwykle w Platerowie organizowane są festyny.

– Mam prośbę ze strony „kulturalnej", żeby zapoznać się, jak będzie wyglądał wyjazd tych karetek. Jeżeli, powiedzmy, w jakiś sposób by to kolidowało, to trzeba by spotkać się i znaleźć alternatywne rozwiązanie na takie wydarzenia – proponował dyrektor. – Gdyby imprezy kulturalne miały odbywać się w innym miejscu, GOK musiałby mieć czas na ich przygotowanie. Musimy też zaplanować np. prąd czy jakieś inne rzeczy, prawda?

Dyrektor miał więc prośbę: – Gdy będzie wiadomo, jaki będzie ten plan dla karetek, żebyśmy się spotkali i coś wspólnie wymyślili.

– Myślę, że pan wójt będzie życzliwy i takie spotkanie zorganizuje – zauważył prowadzący obrady Daniel Mazuruk.

– Na pewno takie spotkanie będzie zorganizowane. Zrobimy wszystko, żeby było jak najlepiej. A nie tak, żeby jednemu zrobić, a drugiemu utrudnić. Na pewno tak nie będzie – zapewnił wójt Jerzy Garucki.

– Dziękujemy za celną sugestię, żeby wcześniej się nad tym zastanowić, a nie na ostatnią chwilę – podziękował dyrektorowi GOK przewodniczący **Daniel Mazuruk**.

BUDOWA PUNKTU

W powiecie łosickim usługi w zakresie ratownictwa medycznego w ramach umowy z NFZ świadczy Samodzielny Publiczny Zakład Opieki Zdrowotnej „RM-Meditrans" Stacja Pogotowia Ratunkowego i Transportu Sanitarnego w Siedlcach. Organem założycielskim jednostki jest samorząd województwa.

Jak informuje RM-Meditrans, na terenie powiatu zespoły wyjazdowe firmy stacjonują w Łosicach przy ul. Szpitalnej 2 (trzyosobowy zespół specjalistyczny) oraz przy ośrodku zdrowia w Platerowie przy ul. Kościelnej 17 (dwuosobowy zespół podstawowy).

Nieruchomości w Platerowie przekazane samorządowi województwa zostaną przeznaczone – jak czytamy w uzasadnieniu uchwały – „na realizację celu publicznego, jakim jest budowa punktu wyczekiwania dla Zespołu Ratownictwa Medycznego, oraz realizację dodatkowych zadań związanych z ochroną zdrowia".

DARIUSZ KUZIAK

KRONIKA POLICYJNA

SZPADLEM W GAZOCIĄG

16 lipca w **Łosicach** podczas wykonywania prac ziemnych związanych z usuwaniem fundamentu ogrodzenia doszło do uszkodzenia rury gazowej. 30-letni mężczyzna, prowadzący prace, uderzył szpadlem w gazociąg, powodując jego rozszczelnienie. Na miejsce skierowano służby. Pracownicy Pogotowia Gazowego niezwłocznie usunęli awarię i przywrócili szczelność sieci.

NAKAZ ZAPŁATY...

16 lipca w KPP w **Łosicach** przyjęto zawiadomienie o oszustwie. Nieznany sprawca, wykorzystując dane osobowe 78-letniej mieszkanki powiatu siedleckiego, podszył się pod pokrzywdzoną i doprowadził do wystawienia wezwania do zapłaty składek OC za dwa pojazdy, których kobieta nigdy nie była właścicielką. Kwota roszczenia wyniosła prawie 25 tys. zł. - Apelujemy o ostrożność i regularne sprawdzanie korespondencji dotyczącej zobowiązań finansowych. W przypadku otrzymania wezwania do zapłaty za zobowiązania, których nie zaciągnęliśmy, należy niezwłocznie skontaktować się z instytucją, z której pochodzi pismo, oraz zgłosić sprawę policji – zwraca uwagę KPP w Łosicach.

NIETRZEŹWY I Z ZAKAZEM

17 lipca w **Łosicach** policjanci zatrzymali do kontroli 39-letniego mieszkańca tego miasta. Mężczyzna kierował Saabem, mimo że miał zakaz prowadzenia pojazdów. Był również nietrzeźwy. Badanie wykazało 0,86 promila. **(DK)**

Złote gody w gminie Huszlew

fot. U. Domańska USC

Dziesięć małżeństw z gminy Huszlew świętowało jubileusz złotych godów. Uroczystość wręczenia Medali za Długoletnie Pożycie Małżeńskie, przyznanych przez Prezydenta RP, odbyła się 8 lipca w świetlicy w Huszlewie.

W tym roku jubileusz 50-lecia obchodzili Państwo: **Anna** i **Stanisław Chomiukowie, Danuta** i **Krzysztof Chorłowscy, Danuta** i **Stanisław Chwedorukowie, Barbara** i **Zbigniew Derkaczowie, Maria** i **Tadeusz Hornowscy, Marianna** i **Zbigniew Mazurkowie, Grażyna** i **Czesław Osiejukowie, Irena** i **Tadeusz Stefanowiczowie, Stanisława** i **Henryk Śmieciuch, Bernarda** i **Stanisław Wysokińscy**.

- Podczas części oficjalnej wręczono Jubilatom okolicznościowy kosz z kwiatami oraz słodkościami, będący wyrazem wdzięczności i serdecznego uznania za ich pięćdziesięcioletnią wspólną drogę - informuje **Donata Daniluk**, kierownik USC w Huszlewie. - Uroczystość miała wyjątkowo uroczysty i jednocześnie rodzinny charakter. Wydarzenie uświetnił występ zespołu Zakrze Śpiewa, który wykonał m.in. tradycyjne „Sto lat", wzruszająco podkreślając rangę jubileuszu. Po części oficjalnej na Jubilatów czekał okolicznościowy tort, który stał się miłym zwieńczeniem wspólnego świętowania. Spotkanie było okazją do rozmów, wspomnień. **(DK)**

Śmierć motocyklisty

13 lipca w Borsukach (gm. Sarnaki) doszło do tragicznego wypadku drogowego.

- Ze wstępnych ustaleń policjantów wynika, że 29letni motocyklista, mieszkaniec gminy Janów Podlaski, wykonując manewr wyprzedzania, na drodze powiatowej zderzył się z ciężarową Scanią, której kierowca, 63letni mieszkaniec Łukowa, skręcał w lewo do posesji – relacjonuje asp. **Weronika Wujek**, oficer prasowy KPP w Łosicach.

Obrażenia, jakie odniósł 29-latek, który jechał na motocyklu marki Yamaha, okazały się tak poważne, że zmarł on na miejscu wypadku.

- Tragiczny wypadek, w którym życie stracił motocyklista, jest bolesnym przypomnieniem, że na drodze nie ma miejsca na brawurę, pośpiech i chwilę nieuwagi – zwraca uwagę policja, apelując do uczestników ruchu drogowego o rozwagę, przestrzeganie przepisów oraz wzajemny szacunek. - Kierowców prosimy i uważne obserwowanie drogi i zwracanie szczególnej uwagi na motocyklistów, a motocyklistów o dostosowanie prędkości do warunków oraz zachowanie szczególnej ostrożności. **(DK)**

Totalne nieporozumienie albo...

Do ilu powinien umieć liczyć lekarz?

Podczas niedawnej sesji Rady Powiatu Łosickiego radny **Janusz Kobyliński** stwierdził, że jako starosta poprzedniej kadencji musi przyznać się do błędu i posypać głowę popiołem: - Ten błąd wystąpił jeszcze za czasów, kiedy byłem przewodniczącym zarządu. Ale mam też pretensje do obecnego zarządu, że tego błędu nie skorygował – mówił były starosta.

Jak wyjaśnił, chodzi mu o uczniów klasy biologiczno-chemicznej w łosickim Zespole Szkół nr 1. - Klasa biologiczno-chemiczna to jest tak zwana klasa doktorska. Większość idzie po niej na medycynę, farmację, stomatologię... Po co takiej klasie na maturze rozszerzona matematyka? – pytał radny. - Byłbym popełnił faux pas, ale chciałem powiedzieć, że lekarz to aby umiał liczyć do stu albo dwustu tysięcy, żeby mógł sobie policzyć, ile zarobił miesięcznie. I to wszystko, do czego mu matematyka jest potrzebna – mówił.

Zdaniem byłego starosty, błąd polegał na tym, że władze powiatu zatwierdziły projekt organizacyjny szkoły z rozszerzoną matematyką w klasie biologiczno-chemicznej. - Ja to zatwierdziłem i był to oczywiście błąd. Ale widzę, że ten błąd jest powielany również przez obecny zarząd. To totalne nieporozumienie, które moim zdaniem nie powinno mieć miejsca – stwierdził.

Jak mówił Janusz Kobyliński, właśnie dowiedział się o tym fakcie od nauczycielki, stąd jego interwencja na sesji.

Jak się okazało, nieporozumienie było nawet większe. W trakcie wystąpienia radnego prowadzący obrady **Paweł Czmoch** skontaktował się z dyrektorem szkoły, od którego dowiedział się, że w klasie biologiczno-chemicznej program rozszerzony dotyczy nie matematyki, lecz języka angielskiego: - Udało się w miarę szybko skorygować informację, nie ma matematyki rozszerzonej w tej klasie – stwierdził przewodniczący.

Starosta Bożena Niedzielak przypomniała, że z tego, co sobie przypomina, o tej sprawie rozmawiano w przeszłości na komisji rady powiatu, a program nauczania w tej klasie został już wcześniej poprawiony. **(DK)**

O powiecie łosickim czytaj też na str. 2, 15

BIURO OGŁOSZEŃ
Łosicki Dom Kultury,
ul. Piłsudskiego 4,
tel. 83 357 34 23, 83 359 05 09

JK

eprasa.pl f7dd762bab

KRONIKA POLICYJNA

TRZECH PIJANYCH

17 lipca na drogach powiatu łukowskiego policjanci przeprowadzili akcję „Trzeźwy poranek". W ciągu kilku godzin skontrolowali blisko 400 kierowców. Trzech z nich prowadziło samochody, będąc pod wpływem alkoholu.

Wśród zatrzymanych był 33-letni mieszkaniec gminy Krzywda, który kierował Oplem, mając blisko promil alkoholu w organizmie. Policjanci ustalili również, że złamał obowiązujący go sądowy zakaz prowadzenia pojazdów. Sprawy wszystkich trzech kierowców trafią do sądu.

OSZUŚCI ZABRALI MU 13 TYS. ZŁ

W minionym tygodniu w **Łukowie** 46-latek stracił prawie 13 tys. zł podczas internetowej sprzedaży dziecięcego roweru i wrotek. Oszustka przesłała mu link, który miał służyć do odebrania pieniędzy za towar. Mężczyzna podał dane do bankowości elektronicznej i zainstalował wskazaną aplikację. Dopiero gdy nie mógł zalogować się na konto, skontaktował się z bankiem. Okazało się, że z jego rachunku zniknęło prawie 13 tys. zł. **(ak)**

Bogata oferta kulturalna, ale…

Rozbudowa amfiteatru znów bez wsparcia

Podczas czerwcowej sesji rady miasta radni wysoko ocenili działalność Łukowskiego Ośrodka Kultury w 2025 roku. Podkreślano bogatą ofertę kulturalną placówki oraz zaangażowanie jej pracowników. Nie zabrakło jednak również rozmowy o przyszłości amfiteatru i kolejnej nieudanej próbie pozyskania środków na jego rozbudowę.

Jako pierwszy głos w dyskusji zabrał radny **Paweł Stoga**.

– Wnikliwie zapoznałem się z raportem i chciałem podziękować panu dyrektorowi oraz wszystkim pracownikom Łukowskiego Ośrodka Kultury, którzy bardzo starają się, żeby kultura w naszym mieście była na wysokim poziomie – mówił radny.

Podkreślał, że mimo ograniczonych warunków lokalowych placówka organizuje wiele wydarzeń, które cieszą się dużym zainteresowaniem mieszkańców i na stałe wpisały się w kalendarz miejskich imprez.

Jednym z najważniejszych tematów poruszonych podczas dyskusji była przyszłość siedziby ŁOK oraz modernizacja amfiteatru. Paweł Stoga przypomniał, że miasto po raz kolejny nie otrzymało dofinansowania na realizację tej inwestycji.

Dyrektor Grzegorz Skwarek fot. ŁOK

– Kolejny projekt, który chcieliśmy zrealizować, czyli rozbudowa amfiteatru, nie spotkał się z życzliwością marszałka województwa – mówił.

Jak zaznaczył, podobna inwestycja została wcześniej pozytywnie oceniona i otrzymała wsparcie finansowe w lubelskiej dzielnicy Tatary.

– Nasze miasto liczy prawie 27 tysięcy mieszkańców i uważam, że również zasługiwało na takie wsparcie – podkreślił.

Radny zwrócił uwagę, że zainteresowanie wydarzeniami organizowanymi przez ŁOK pokazuje, iż inwestowanie w kulturę przynosi wymierne efekty i odpowiada na potrzeby mieszkańców.

– Park jest bardzo chętnie odwiedzany przez mieszkańców, którzy licznie uczestniczą w imprezach organizowanych przez ośrodek kultury – mówił.

Jako przykład wskazał festiwal WERTEP, organizowany wspólnie przez ŁOK i Miejską Bibliotekę Publiczną. Zdaniem radnego ubiegłoroczna edycja wydarzenia okazała się dużym sukcesem.

– To była świetna impreza. Wprowadzenie do Łukowa teatrów ulicznych okazało się bardzo dobrym pomysłem. To teatr bliski ludziom, opowiadający o współczesności w przystępny sposób – ocenił.

Do wypowiedzi radnych odniósł się dyrektor Łukowskiego Ośrodka Kultury **Grzegorz Skwarek**. Podziękował za słowa uznania skierowane pod adresem pracowników placówki i zapewnił, że miasto nie rezygnuje ze starań o pozyskanie środków na rozbudowę amfiteatru.

– Będziemy ponownie składać projekt, ponieważ wkrótce ma zostać ogłoszony nowy nabór. Mamy nadzieję, że tym razem uda się uzyskać dofinansowanie – powiedział.

Dyrektor poinformował również, że analizowana jest możliwość podjęcia dalszych działań prawnych związanych z wcześniejszym postępowaniem dotyczącym projektu modernizacji.

TOMASZ MARKIEWICZ

Niby jest stabilnie, ale…

Niepokój budzą prognozy finansowania

Niskie bezrobocie, skuteczna aktywizacja osób poszukujących zatrudnienia i duże zainteresowanie ofertami pracy. Tak wyglądał ubiegły rok na rynku pracy w powiecie łukowskim. Podczas sesji rady powiatu przedstawiono informację o działalności Powiatowego Urzędu Pracy, z której wynika, że sytuacja pozostaje stabilna. Jednocześnie pojawiają się obawy związane z ograniczeniem środków przeznaczonych na aktywizację bezrobotnych w 2026 roku.

Na koniec 2025 roku w ewidencji Powiatowego Urzędu Pracy w Łukowie znajdowało się ponad trzy tysiące osób bezrobotnych. Stopa bezrobocia w powiecie utrzymywała się na poziomie zbliżonym do średniej wojewódzkiej i należała do najniższych w regionie. Jak podkreślano podczas sesji, lokalny rynek pracy od kilku lat pozostaje stosunkowo stabilny, mimo zmieniającej się sytuacji gospodarczej.

- W ubiegłym roku urząd realizował szereg programów wspierających osoby poszukujące zatrudnienia. Obejmowały one między innymi staże, szkolenia, prace interwencyjne, roboty publiczne oraz jednorazowe środki na rozpoczęcie działalności gospodarczej. Korzystali z nich zarówno młodzi mieszkańcy rozpoczynający karierę zawodową, jak i osoby długotrwale pozostające bez pracy – mówiła **Danuta Bosek**, dyrektor PUP.

Znaczna część działań była finansowana z Funduszu Pracy oraz środków europejskich. Dzięki temu możliwe było objęcie wsparciem wielu mieszkańców oraz pracodawców poszukujących nowych pracowników. Samorząd podkreślał, że aktywne formy przeciwdziałania bezrobociu pozostają jednym z najważniejszych narzędzi wspierania lokalnego rynku pracy.

Podczas prezentacji informacji zwrócono jednak uwagę na problem, który może mieć wpływ na sytuację w bieżącym roku. Powiatowy Urząd Pracy otrzymał znacznie mniejsze środki z Funduszu Pracy niż rok wcześniej. Oznacza to, że liczba organizowanych staży, szkoleń czy dotacji na rozpoczęcie działalności gospodarczej może być wyraźnie ograniczona.

To właśnie ten element wywołał największy niepokój. Mniejsze finansowanie nie oznacza wprawdzie pogorszenia sytuacji na rynku pracy, ale może ograniczyć możliwości pomocy osobom pozostającym bez zatrudnienia oraz przedsiębiorcom planującym tworzenie nowych miejsc pracy.

Przedstawiona radnym informacja pokazuje więc dwa obrazy rynku pracy. Z jednej strony bezrobocie pozostaje na stosunkowo niskim poziomie, a urząd skutecznie realizuje swoje zadania. Z drugiej strony nadchodzące miesiące mogą okazać się trudniejsze ze względu na mniejsze środki przeznaczone na programy aktywizacyjne. To od ich wysokości będzie w dużej mierze zależało, czy uda się utrzymać dotychczasową skalę wsparcia dla mieszkańców powiatu i lokalnych przedsiębiorców.

TOMASZ MARKIEWICZ

Danuta Bosek

Szkoły w powiecie łukowskim odczuwają skutki zmian pokoleniowych.

Coraz trudniej o nauczycieli

Nowoczesne pracownie, wyremontowane szkoły i bogata oferta kształcenia to jedno. Coraz większym wyzwaniem stają się jednak ludzie, którzy mają uczyć kolejne pokolenia. Z najnowszego raportu o stanie powiatu łukowskiego wynika, że szkoły coraz mocniej odczuwają skutki zmian pokoleniowych wśród nauczycieli.

W szkołach prowadzonych przez powiat pracuje 521 nauczycieli, ale niemal 9 na 10 to pedagodzy z wieloletnim doświadczeniem. Młodzi stanowią zaledwie około 11 procent kadry, a wielu obecnych nauczycieli w najbliższych latach osiągnie wiek emerytalny. Dyrektorzy szkół przyznają, że znalezienie nowych pracowników staje się coraz trudniejsze.

Braki kadrowe są na razie uzupełniane dzięki temu, że obecni nauczyciele podejmują się dodatkowych godzin zajęć. W wielu przypadkach ich wymiar pracy przekracza 1,5 etatu. To pozwala utrzymać normalny rytm nauki, ale trudno uznać takie rozwiązanie za długofalowe.

Problem nie dotyczy wyłącznie powiatu łukowskiego. W całym kraju coraz mniej absolwentów uczelni decyduje się na pracę w szkole. Powodów jest wiele – od dużej odpowiedzialności po większe możliwości zatrudnienia w innych zawodach.

Na razie uczniowie nie odczuwają jeszcze skutków tych zmian. W szkołach powiatu uczy się ponad 4,4 tys. uczniów, a zajęcia odbywają się bez zakłóceń. Raport pokazuje jednak, że w najbliższych latach samorząd będzie musiał zadbać nie tylko o kolejne inwestycje w budynki i wyposażenie, ale przede wszystkim o ludzi, bez których żadna szkoła nie będzie mogła funkcjonować.

TOMASZ MARKIEWICZ

O powiecie łukowskim czytaj też na str. 2, 7, 9, 10

Ponad 15 milionów złotych na rozwój szpitala

Nowoczesny sprzęt, przebudowane oddziały i kolejne modernizacje. Samodzielny Publiczny Zakład Opieki Zdrowotnej w Łukowie przechodzi jedną z największych inwestycyjnych przemian. Tylko w 2025 roku na rozwój placówki przeznaczono ponad 15 mln zł. To ponad dwukrotnie więcej niż rok wcześniej.

Największa część środków trafiła na modernizację budynków i oddziałów szpitalnych. Blisko 8,9 mln zł przeznaczono na przebudowę infrastruktury, a kolejne 4,8 mln zł na zakup nowoczesnego sprzętu medycznego. Placówka wzbogaciła się również o nowe wyposażenie, sprzęt informatyczny i meble medyczne. Łączna wartość wszystkich inwestycji przekroczyła 15 mln zł.

Wśród najważniejszych zadań znalazły się modernizacja Pododdziału Urazowo-Ortopedycznego, zakup nowego laparoskopu i łóżka porodowego oraz poprawa wyposażenia poradni specjalistycznych i podstawowej opieki zdrowotnej. **(T.MARK)**

R E K L A M A

eprasa.pl f7dd762bab

Dębe Wielkie: Oświata w centrum dyskusji

Radni pytali o szkoły i przedszkola

Planowanie nowego roku szkolnego, organizacja wakacyjnych dyżurów przedszkoli oraz wcześniejsze propozycje zmian w funkcjonowaniu szkół były jednymi z tematów poruszonych podczas sesji rady gminy Dębe Wielkie. Część radnych przekonywała, że mieszkańcy oczekują większej przejrzystości przy podejmowaniu decyzji dotyczących oświaty. Wójt zapewniał, że samorząd reaguje na zgłaszane problemy i dostosowuje rozwiązania do możliwości organizacyjnych.

fot. AK

Radna **Danuta Zduńczyk** zwróciła uwagę, że samorząd od dłuższego czasu poszukuje oszczędności w oświacie. Jej zdaniem decyzje dotyczące funkcjonowania szkół powinny być poprzedzone szerokimi konsultacjami z mieszkańcami.

Grzegorz Ostrowski przypomniał wcześniejsze spotkania z rodzicami oraz dyskusję dotyczącą organizacji nowego roku szkolnego.

– Zareagowaliśmy odpowiednio wcześnie i dzięki temu rodzice mogli przedstawić swoje stanowisko – mówił podczas sesji.

Wskazywał, że wśród rozważanych propozycji znalazło się między innymi połączenie klas czwartych i piątych. Według niego budziło to obawy zarówno rodziców, jak i nauczycieli.

– To nie było tylko moje zdanie. Zastrzeżenia zgłaszali również nauczyciele i rodzice – podkreślał.

Drugim szeroko omawianym tematem była organizacja wakacyjnych dyżurów przedszkoli.

Rodzice zwracali uwagę na ograniczoną liczbę miejsc, co wywołało kolejne pytania o możliwości zapewnienia opieki dzieciom w okresie wakacyjnym. Wójt **Krzysztof Kalinowski** tłumaczył, że zainteresowanie tegorocznym dyżurem było znacznie większe niż przed rokiem.

– Staraliśmy się dostosować do rozwiązań, które obowiązywały w ubiegłym roku. Liczba zgłoszeń okazała się jednak zdecydowanie większa i musimy brać pod uwagę nasze możliwości kadrowe – wyjaśniał.

Podkreślał, że gmina prowadzi rozmowy z dyrektorami placówek i analizuje możliwość uruchomienia dodatkowych oddziałów.

– Będziemy starali się uruchomić więcej grup, na tyle, na ile pozwolą nam możliwości organizacyjne i kadrowe. Trzeba pamiętać, że nauczyciele również mają prawo do urlopu – mówił.

W trakcie sesji pojawiły się również pytania dotyczące planów ograniczania kosztów funkcjonowania szkół oraz organizacji zajęć specjalistycznych. Część radnych mówiła, że mieszkańcy oczekują większej przewidywalności i wcześniejszego informowania o planowanych zmianach. Wójt odpowiadał, że samorząd na bieżąco analizuje potrzeby placówek i stara się reagować na pojawiające się problemy.

– Rozmawialiśmy z rodzicami i wyjaśnialiśmy przyczyny proponowanych rozwiązań. Staramy się reagować na zgłaszane uwagi i szukać najlepszych możliwych rozwiązań – podkreślał.

TOMASZ MARKIEWICZ

Rada zwiększyła limit kredytu

Zmiany w budżecie, zwiększenie limitu kredytu oraz dodatkowe środki na inwestycje drogowe były najważniejszymi tematami nadzwyczajnej sesji rady powiatu mińskiego. Zarząd przekonywał, że decyzje są konieczne, aby utrzymać tempo realizacji zaplanowanych zadań. Część radnych zwracała natomiast uwagę na rosnący deficyt i skalę zadłużenia.

Rada wyraziła zgodę na zwiększenie limitu kredytu długoterminowego do 23 mln 890 tys. zł, jednocześnie uchylając wcześniejszą uchwałę zakładającą kredyt w wysokości 18 mln zł. Jak wyjaśniał zarząd, nie oznacza to zwiększenia planowanego okresu spłaty zobowiązań, lecz przesunięcie części finansowania z kolejnego roku na rok bieżący. Spłata kredytu ma rozpocząć się w 2028 roku i zostać rozłożona na 12 lat. Skarbnik powiatu tłumaczyła, że zmiana jest związana z koniecznością zapewnienia środków na realizację zaplanowanych inwestycji.

Znaczną część dyskusji poświęcono sytuacji finansowej samorządu. Radny **Witold Kikolski** zwrócił uwagę, że planowany deficyt budżetu sięga około 44 mln zł, a wysokość kredytu jest najwyższa w historii powiatu.

– Niepokojący jest deficyt powiatu, a kredyt do tej pory był niespotykany – mówił radny.

Zaznaczył, że rozumie wzrost kosztów robót drogowych wynikający z sytuacji na rynku, jednak pytał o zwiększenie środków przeznaczonych na wykonywanie nakładek asfaltowych. Interesowało go, czy wynika ono z wyższych cen materiałów, czy z rozszerzenia zakresu robót. Przedstawiciele zarządu wyjaśnili, że dodatkowe 500 tys. zł pozwoli wykonać większy zakres prac, a nie jedynie pokryć wzrost cen.

Podczas sesji podkreślano, że pomimo wzrostu kosztów inwestycji powiat nie zamierza ograniczać planowanych zadań. Wśród nich znajdują się przede wszystkim inwestycje drogowe realizowane na terenie kilku gmin.

Dyskusja dotyczyła również przejrzystości finansów publicznych. Witold Kikolski zaproponował, aby przy kolejnych uchwałach kredytowych radni otrzymywali szczegółowe zestawienia dotyczące spłacanych zobowiązań.

– Dobrą praktyką byłoby dołączanie informacji, na spłatę których kredytów przeznaczane są nowe środki oraz jakie były koszty tych zobowiązań. Wtedy łatwiej będzie ocenić skutki finansowe takich decyzji – argumentował.

Przedstawiciele zarządu zapewnili, że przygotowanie takiego zestawienia jest możliwe i radni będą mogli zapoznać się z pełnymi danymi dotyczącymi zadłużenia powiatu.

TOMASZ MARKIEWICZ

KRONIKA POLICYJNA

PIJANY KIEROWCA BEZ UPRAWNIEŃ

17 lipca na terenie powiatu mińskiego policjanci zatrzymali 43-latka kierującego samochodem marki Aixam. Miał ponad promil alkoholu w organizmie, ale nie miał wymaganych uprawnień do kierowania pojazdem. Samochód został zabezpieczony, a sprawa trafi do sądu.

PONAD 8 GRAMÓW AMFETAMINY

17 lipca w **Mińsku Mazowieckim** policjanci zatrzymali 41-letniego mężczyznę, który miał przy sobie 8,5 grama amfetaminy. O jego dalszym losie zdecyduje sąd.

MEFEDRON PRZY 27-LATKU

15 lipca w **Mińsku Maz.** funkcjonariusze zatrzymali 27-latka posiadającego blisko 2 gramy mefedronu. Mężczyzna został zatrzymany, a postępowanie w jego sprawie skierowano do sądu.

MIAŁ ZAKAZ I PONAD PROMIL

W **Chrośli** policjanci zatrzymali 64-letniego kierowcę iveco, podejrzewanego o spowodowanie zdarzenia poza drogą publiczną. Badanie wykazało u niego ponad promil alkoholu w organizmie. Dodatkowo okazało się, że mężczyzna miał sądowy zakaz prowadzenia pojazdów. Po wytrzeźwieniu usłyszał zarzuty, a jego sprawą zajmie się sąd. **(ak)**

Teatry uliczne

Od **24 do 26 lipca** w Mińsku będzie trwał Weekend Teatrów Ulicznych. Zobaczymy: piątek, godz. 21.00 - ĆMY – Teatr Fuzja / Muzeum 7. PUL; sobota, godz. 16.00 - Sokrates w piaskownicy – Teatr Małe Mi / Taras MDK (spektakl dla dzieci i młodzieży), a o godz. 21.00: Cyrk Tarabumba – Klinika Lalek / Plac Stary Rynek; w niedzielę, godz. 21.00 - In Blue – Teatr Akt / Dziedziniec MDK. Wstęp wolny! **(mz)**

O powiecie mińskim czytaj też na str. 2, 8, 12

BIURO OGŁOSZEŃ

Mrozy, Kiosk „Mrozer", ul. Armii Krajowej 6

Powiat sięga po unijne fundusze

Ponad 70 mln zł środków zewnętrznych pozyskał powiat miński w ciągu ostatnich dwóch lat na realizację inwestycji i projektów rozwojowych.

Jak podkreśla starosta **Remigiusz Górniak**, od początku obecnej kadencji zarząd powiatu przyjął za priorytet aktywne ubieganie się o fundusze europejskie i krajowe. Według przedstawionych danych wartość pozyskanych dotacji przekroczyła już 70 mln zł. Środki są przeznaczane przede wszystkim na inwestycje drogowe, modernizację placówek oświatowych, rozwój szkolnictwa zawodowego oraz poprawę infrastruktury publicznej.

Powiat złożył już wniosek o dofinansowanie blisko 7 mln zł na wyposażenie szkół ponadpodstawowych w nowoczesny sprzęt dydaktyczny.

Znaczną część pozyskanych środków przeznaczono również na inwestycje drogowe realizowane na terenie kilku gmin powiatu. Władze samorządu podkreślają, że poprawa stanu dróg pozostaje jednym z najczęściej zgłaszanych oczekiwań mieszkańców.

Oprócz inwestycji infrastrukturalnych realizowane są także projekty edukacyjne finansowane z funduszy europejskich. Szkoły prowadzone przez powiat uczestniczą między innymi w programie Erasmus+, dzięki któremu uczniowie i nauczyciele mogą zdobywać doświadczenie podczas zagranicznych praktyk i szkoleń. **(T.MARK)**

Prawie 10 mln zł na Centrum Kształcenia Zawodowego

Powiat Miński podpisał umowę na rewitalizację Centrum Kształcenia Zawodowego i Ustawicznego. Wartość projektu to prawie 10 mln zł, z których 5 mln zł stanowi dofinansowanie unijne, a 1,5 mln zł pochodzi z budżetu państwa. Wkład własny powiatu wyniesie około 2–2,5 mln zł.

Informację o podpisaniu umowy przekazał podczas nadzwyczajnej sesji rady powiatu mińskiego starosta **Remigiusz Górniak**. Jak podkreślił, jest to największa w historii powiatu umowa na inwestycję realizowaną przy udziale środków unijnych.

Wykonawcą inwestycji będzie firma MAL - POL z Siedlec. Starosta przypomniał, że przedsiębiorstwo realizowało już wcześniej prace na terenie powiatu, między innymi przy rewitalizacji budynku szpitala w Rudce w gminie Mrozy. Wyraził nadzieję, że termin wykonania zadania zostanie dotrzymany. Z wypowiedzi starosty wynika, że prace mają zakończyć się do 15 maja przyszłego roku.

Inwestycja ma znaczenie przede wszystkim dla szkolnictwa zawodowego. Modernizacja Centrum Kształcenia Zawodowego i Ustawicznego ma poprawić warunki nauki i praktycznego przygotowania uczniów do zawodu. Władze powiatu podkreślają, że rozwój edukacji zawodowej jest jednym z ważniejszych kierunków polityki oświatowej samorządu.

Starosta zwracał uwagę, że pozyskiwanie środków zewnętrznych było jednym z priorytetów obecnego zarządu powiatu.

Remigiusz Górniak

fot. arch.

– Na pierwszej sesji w maju 2024 roku mówiłem jasno, że pozyskiwanie środków unijnych to dla nas temat numer jeden, tak samo jak rozwój komunikacji publicznej – mówił.

Poinformował również, że powiat w ostatnich dwóch latach pozyskał ponad 70 mln zł środków zewnętrznych. Zapowiedział też kolejny projekt oświatowy, dotyczący wymiany sprzętu w szkołach, którego wartość dofinansowania ma wynieść prawie 7 mln zł.

TOMASZ MARKIEWICZ

JK

eprasa.pl f7dd762bab

KRONIKA POLICYJNA

PIJANY KIEROWCA

17 lipca w **Korczewie** policjanci zatrzymali do kontroli 55-letniego mieszkańca gminy Korczew, który kierował Oplem, mając blisko 2,5 promila alkoholu w organizmie. Mężczyzna został zatrzymany do wytrzeźwienia i dalszych czynności. Funkcjonariusze zatrzymali mu również prawo jazdy.

OSZUSTWO PRZY SPRZEDAŻY KSIĄŻKI

17 lipca w gminie **Skórzec** 53-letnia kobieta padła ofiarą oszustwa podczas internetowej sprzedaży książki. Osoba podająca się za zainteresowanego kupnem przekonała ją do wygenerowania dwóch kodów szybkich płatności, rzekomo potrzebnych do odebrania pieniędzy za transakcję. W efekcie kobieta straciła 2,8 tys. zł.

TRAFIŁ DO WIĘZIENIA

19 lipca w **Siedlcach** policjanci zatrzymali 30-letniego mieszkańca powiatu łukowskiego, poszukiwanego przez Sąd Rejonowy w Siedlcach. Mężczyzna miał do odbycia dwie kary pozbawienia wolności – 8 oraz 6 miesięcy. Po wykonaniu czynności został przewieziony do Zakładu Karnego w Siedlcach.

DWIE OSOBY RANNE

19 lipca w **Tokarach** w gminie **Korczew**, tuż przed północą, doszło do wypadku z udziałem Seata i Opla. Ze wstępnych ustaleń wynika, że 19-letnia kierująca Seatem, włączając się do ruchu na łuku drogi, nie ustąpiła pierwszeństwa 34-letniej kierującej Oplem. Po zderzeniu Seat dachował, a Opel uderzył w ogrodzenie jednej z posesji. Do szpitala trafili kierująca Seatem oraz jej pasażer. Obie kierujące były trzeźwe.

STRACIŁA 2 TYS. ZŁ

16 lipca w **Siedlcach** 36-letnia kobieta została oszukana przez osobę podszywającą się pod jej znajomą na komunikatorze Messenger. Na prośbę oszusta przekazała dwa kody szybkich płatności o wartości 800 i 1200 zł. Łącznie straciła 2 tys. zł. Policja przypomina, by podobne prośby zawsze weryfikować telefonicznie, kontaktując się bezpośrednio ze znajomym.

ZATRZYMANY ZA GRZYWNĘ

16 lipca w **Siedlcach** policjanci zatrzymali 46-letniego mieszkańca miasta, poszukiwanego przez Sąd Rejonowy w Siedlcach. Mężczyzna miał do odbycia zastępczą karę 150 dni pozbawienia wolności za nieuiszczoną grzywnę i koszty sądowe. Został przewieziony do Zakładu Karnego w Siedlcach.

ZATRZYMANY

16 lipca w **Nowym Opolu** policjanci zatrzymali 42-letniego mieszkańca gminy Kotuń, poszukiwanego przez Sąd Rejonowy w Siedlcach do odbycia sześciomiesięcznej kary pozbawienia wolności. Po zatrzymaniu został przewieziony do Zakładu Karnego w Siedlcach. (**ak**)

O powiecie siedleckim czytaj na str. 5, 8, 9, 10

Skatespot na razie pusty

Skatespot (rodzaj małego skateparku) w Mordach został oddany do użytku pod koniec listopada 2025 roku. Inwestycja za 280 tys. zł miała służyć młodzieży. Na razie obiekt jest zamknięty.

fot. UMiG Mordy

Dyrektor zespołu oświatowego, na terenie którego powstał skatespot, nie zgadza się na jego udostępnienie. Jak twierdzi, najpierw trzeba wyjaśnić kwestie bezpieczeństwa i odpowiedzialności za obiekt. Obawia się, że gdyby doszło do wypadku, to właśnie ona odpowiadałaby za jego skutki.

Między dyrektor **Aliną Wołosz** a burmistrzem **Łukaszem Wawryniukiem** od kilku miesięcy trwa wymiana pism. Dyrektor Zespołu Oświatowego zapewnia, że nie sprzeciwia się samemu skateparkowi, ale uważa, że najpierw należy ustalić zasady jego funkcjonowania oraz odpowiedzialność za obiekt.

POWSTAWAŁ W TAJEMNICY?

– Inwestycja powstała na podstawie projektu oraz po uzyskaniu decyzji o pozwoleniu na budowę. Budowa została zgłoszona do Powiatowego Inspektoratu Nadzoru Budowlanego – dowiadujemy się od **Katarzyny Redesiuk-Rostek** z Wydziału Inwestycji i Infrastruktury Urzędu Miasta i Gminy Mordy.

Naczelniczka wydziału zapewnia też, że temat inwestycji był poruszany podczas sesji, na której obecna była dyrektor szkoły.

Owszem, brano pod uwagę również inną lokalizację, ale ostateczna decyzja zapadła bezpośrednio przed ogłoszeniem przetargu.

– Nie była ona konsultowana z dyrekcją szkoły, ponieważ właścicielem nieruchomości jest gmina, która jako właściciel podejmuje decyzje dotyczące sposobu zagospodarowania swojego mienia – wyjaśnia Katarzyna Redesiuk-Rostek.

Alina Wołosz z kolei mówi o zdziwieniu, gdy pewnego październikowego dnia zobaczyła na terenie szkoły koparki i inne maszyny budowlane.

GDYBY COŚ SIĘ STAŁO...

Choć teren należy do gminy, za bezpieczeństwo uczniów podczas zajęć odpowiada dyrekcja szkoły. Jak przekonuje Alina Wołosz, gdyby na terenie szkoły doszło do wypadku, to właśnie ona musiałaby tłumaczyć się przed organami ścigania. Jej zdaniem zagrożenie istniało już na etapie budowy, która – jak twierdzi – odbywała się bez odpowiednich oznaczeń i zabezpieczeń.

A GDY SKATESPOT BYŁ JUŻ GOTOWY...

– To obiekt o podwyższonym ryzyku – wyjaśnia dyrektor. – Od dawna próbuję ustalić z władzami gminy zasady bezpieczeństwa obowiązujące w tym obiekcie, ale bez skutku. Chodzi na przykład o godziny otwarcia poza czasem pracy szkoły czy oddzielenie skatespotu od boiska, bieżni i terenów zielonych.

Dyrekcja podkreśla, że nie sprzeciwia się funkcjonowaniu skatespotu. Chce jednak, by najpierw jasno określono zasady jego działania i odpowiedzialność za obiekt.

SZKOŁA BEZ SKATEPARKU, BIEŻNI I BOISKA?

Gmina chce wydzielić fragment terenu szkoły, na którym znajduje się skatespot, i udostępnić go mieszkańcom po godzinach lekcyjnych. W tym celu proponuje, aby szkoła użyczyła około 2600 m kw. terenu.

Dyrekcja obawia się jednak, że w praktyce obejmie to nie tylko skatespot, ale również szkolne boisko i bieżnię.

– Planowane ogrodzenie obejmowałoby cały teren sportowy, tj. boisko, bieżnię oraz skatespot. Nie wiązałoby się to jednak z likwidacją ani ograniczeniem funkcjonowania boiska czy bieżni – zapewnia Katarzyna Redesiuk-Rostek.

WSZYSCY LICZĄ NA POROZUMIENIE

Zarówno dyrekcja szkoły, jak i przedstawiciele urzędu oraz młodzież, która od miesięcy czeka na otwarcie skatespotu, liczą na szczęśliwy finał.

Gmina proponuje dwa rozwiązania. Pierwsze to podpisanie umowy użyczenia, nad którą nadal trwają rozmowy. Drugie zakłada wyłączenie spod trwałego zarządu szkoły około 2600 m kw. terenu obejmującego skatespot i część szkolnej infrastruktury sportowej. Na to rozwiązanie dyrekcja na razie nie wyraża zgody.

– Obecnie prowadzone są rozmowy dotyczące zawarcia umowy użyczenia. Gmina deklaruje gotowość do jej podpisania, jednak część proponowanych przez dyrekcję zapisów – w ocenie gminy – wykracza poza obowiązujące przepisy oraz nakładałaby na samorząd nieuzasadnione obowiązki i koszty, ograniczając jednocześnie możliwość wykonywania praw właścicielskich. Z tego względu negocjacje nadal trwają – wyjaśnia Katarzyna Redesiuk-Rostek.

LUIZA SŁUSZNIAK

Pobiegli z Wisienką w tle.

Brawa dla zwycięzców

Patronat „TS”

Justyna Sienkiewicz i **Rafał Golec** najszybciej pokonali pięciokilometrową trasę Biegu z Wisienką w tle. W XIII edycji tej pięknej sportowej imprezy rywalizowali także młodsi biegacze oraz miłośnicy nordic walkingu. Organizatorzy wyróżnili również najlepszych zawodników z gminy Wiśniew.

W biegu głównym kobiet zwyciężyła **Justyna Sienkiewicz** z 18 Dywizji Zmechanizowanej. Drugie miejsce zajęła **Monika Lipińska** z grupy Skórzec Biega, a trzecie – **Joanna Karpiarz** ze Zbuckiego Ruchu. Wśród mieszkanek gminy Wiśniew najlepszy wynik uzyskała **Monika Mazurek** z grupy Wiśniew Biega i Maszeruje.

W kategorii mężczyzn najszybszy okazał się **Rafał Golec** z Parkrun Skórzec. Za nim linię mety przekroczyli **Maciej Mistewicz** z MKB Dreptak oraz Artur Urban z Yulo Run Team Siedlce. Najlepszym zawodnikiem z gminy Wiśniew został Tomasz Kacprzak z grupy Wiśniew Biega i Maszeruje.

fot. FB Gmina Wiśniew

RYWALIZACJA NAJMŁODSZYCH

Przedstawiciele dzieci i młodzieży mierzyli się na dystansach od 200 do 800 metrów. W biegu na 200 metrów triumfowali **Hanna Cielemęcka** z Wiśniewa oraz **Miłosz Zemła** z KS Victoria Potęgowo. Kolejne miejsca wśród dziewcząt zajęły **Kaja Niedziałkowska** i **Rozalia Łukasiewicz**, a wśród chłopców – **Michał Gołoś** i **Krystian Toraz**. Najszybsi reprezentanci gminy Wiśniew to **Hanna Cielemęcka** i **Michał Gołoś**.

Na dystansie 400 metrów zwyciężyli **Diana Gajewska** z Siedlec oraz **Adam Rowicki**, reprezentujący kolejno Wiśniew Biega i Maszeruje oraz Feniks Siedlce. Na podium stanęli również: **Alicja Głuchowska**, **Milena Wysocka, Aleksander Dziedzic** i **Franciszek Bazak**. Wśród zawodników z gminy Wiśniew wyróżnienia otrzymali **Alicja Struś** i **Adam Rowicki**.

Bieg na 600 metrów wygrała **Zuzanna Głuchowska** z Feniksa Siedlce. Drugie miejsce zajęła **Nina Niedziałkowska** z Wiśniewa, a trzecie **Karolina Mąka** z Gostchorzy. W rywalizacji chłopców zwyciężył **Kacper Rudzki**. Za nim uplasowali się **Antoni Leszczuk** i **Paweł Cielemęcki**. Najszybszymi reprezentantami gminy Wiśniew zostali **Nina Niedziałkowska** oraz **Paweł Cielemęcki**.

Na dystansie 800 metrów najlepsze wyniki uzyskali **Aleksandra Kupińska** z MKS Pogoń Siedlce i **Oliwier Wójcik** z Jarczewa. Drugie miejsca zajęli **Iga Gołoś** i **Michał Tymiński**, a trzecie – **Julia Mąka** oraz **Dawid Jarczak**. **Iga Gołoś** i **Dawid Jarczak** okazali się najszybsi wśród zawodników z gminy Wiśniew.

Z KIJKAMI DO METY

Na trasie nordic walking zwyciężyli **Jolanta Zapałowska** ze Slow Jogging Siedlce oraz **Marcin Zemła** z KS Victoria Potęgowo. W rywalizacji kobiet kolejne miejsca zajęły **Magdalena Wysocka** i **Monika Tymińska**. Wśród mężczyzn na podium stanęli także **Dariusz Borkowski** i **Maurycy Rejowski**.

Najlepsze wyniki wśród mieszkańców gminy Wiśniew uzyskali **Anna Słonecz** oraz **Emil Struś** z grupy Wiśniew Biega i Maszeruje.

To dla tych zawodników XIII Bieg z Wisienką w tle wcale nie był pechowy, a wręcz przeciwnie. Gratulujemy wszystkim, którzy wzięli udział w tym sportowym przedsięwzięciu. (**LS**)

BIURA OGŁOSZEŃ
ul. Armii Krajowej 11,
tel. 25 633 05 05
DomTel, ul. Chrobrego 9/3,
tel. 25 740 20 20

eprasa.pl f7dd762bab

Burmistrz Kublik z absolutorium

Lansować się czy nie?

Rada Miejska w Sokołowie Podlaskim udzieliła burmistrz Iwonie Kublik wotum zaufania i absolutorium za 2025 rok. Liczby w raporcie o stanie miasta mówią same za siebie: nadwyżka budżetowa, rekordowa ściągalność podatków i inwestycje warte blisko 25 mln zł. Ale debata pokazała i drugą stronę bilansu: malejącą liczbę mieszkańców i zadłużenie.

Raport o stanie miasta za 2025 rok liczy ponad sto stron. Po dyskusji na jego temat radni przegłosowali wotum zaufania dla burmistrz: na „tak" było 11 radnych, przeciw - dwoje: **Hanna Lecyk** i **Michał Lipiński**. Za zatwierdzeniem sprawozdania finansowego padło 12 głosów (jedna osoba się wstrzymała). Absolutorium poparło 12 radnych, przy jednym głosie sprzeciwu - **Michała Lipińskiego**.

NADWYŻKA ZAMIAST DEFICYTU

Finanse były głównym argumentem pani burmistrz. Budżet zamknął się nadwyżką blisko 3,3 mln zł, choć zakładano 3 mln deficytu. Dochody miasta wzrosły z 110,8 mln zł w 2023 roku do ponad 161 mln zł w 2025 roku, a wpływy podatkowe w tym samym okresie z 43,9 mln do niemal 103 mln zł. Burmistrz tłumaczyła to skuteczniejszą windykacją i radykalnym ograniczeniem umorzeń podatkowych (dotyczą praktycznie tylko SP ZOZ i miejscowej OSP, w przeciwieństwie do poprzednich lat). Zadłużenie miasta wyniosło 55,7 mln zł i przez rok się nie powiększyło, choć radny Michał Lipiński przypomniał, że na koniec kadencji poprzedniego burmistrza dług wynosił 50,8 mln zł (czyli jednak wzrósł). Burmistrz odpowiedziała, że będzie rósł, bo miasto chce inwestować, ale pieniądze mają iść w rozwój, a nie na bieżącą konsumpcję.

INWESTYCJE ZA NIEMAL 25 MILIONÓW

W 2025 roku miasto zrealizowało inwestycje warte prawie 24,7 mln zł, z czego ponad 19 mln zł to pieniądze z zewnątrz. Radny **Karol Krakowski**, szef komisji inwestycji i finansów, ocenił, że miniony rok to czas solidnego zarządzania finansami publicznymi. **Elżbieta Sekita** przypomniała realizację punktów programu wyborczego swojego ugrupowania (i burmistrz), w tym plany dotyczące dawnej Cukrowni, a **Marek Landzberg** pochwalił **Iwonę Kublik** za skuteczne interwencje przy remontach dróg krajowych.

Cień na te dane rzuca jednak demografia. Według raportu liczba mieszkańców spadła poniżej 18 tys. (dokładnie z 18 054 do 17 887), najbardziej ubywa mieszkańców w wieku produkcyjnym, a rośnie liczba seniorów. Michał Lipiński zauważył, że trudno stwierdzić, widząc rozbudowę osiedli mieszkaniowych. Część osób może po prostu nie być zameldowana. Burmistrz zaznaczyła, że nie da się zawrócić ogólnopolskiego trendu demograficznego, a meldunku nikomu narzucić nie można.

OPOZYCJA: OŚWIATA, DROGIE OGRODY

Najostrzejsze głosy padły ze strony opozycji. Hanna Lecyk zapowiedziała, że zagłosuje przeciw wotum zaufania, argumentując to niespełnionymi zapowiedziami jawności reorganizacji oświaty, podwyżkami opłat za odpady oraz opóźnieniami we wprowadzeniu uchwały krajobrazowej. Jednocześnie zadeklarowała poparcie dla absolutorium. **Piotr Sikorski** kwestionował zasadność wydania 4 mln zł na projekt tzw. ogrodów wertykalnych i dopytywał o przeprowadzony w mieście audyt. Zapowiedział głosowanie przeciw wotum zaufania, tłumacząc to właśnie brakiem pełnego zaufania do burmistrz, choć docenił otwartość władz na część propozycji, w tym przeniesienie skateparku. **Radosław Kosieradzki** ujął krótko: w mieście „nic nie robić to źle, a zrobić coś – też jest źle", i pochwalił konsekwencję burmistrz we wdrażaniu jej wizji.

Burmistrz oceniła, że krytyka bywa sprzeczna sama w sobie, bo jest jednocześnie oskarżana o zbyt dalekosiężne plany i o brak wizji.

LANSOWAĆ SIĘ CZY NIE LANSOWAĆ?

Debata zakończyła się osobistym podsumowaniem burmistrz, będącym odpowiedzią zarówno na zarzuty radnych, jak i na powtarzające się w mediach społecznościowych komentarze o jej sposobie promowania miasta i samej siebie.

fot UM Sokołów Podlaski

Iwona Kublik: - Mogę być satrapą, atrapą, osłem, posłem (...). Dla mnie najważniejsze jest, że sprawy idą do przodu.

- Taka jest właśnie moja puenta: lansować się czy nie lansować, oto jest pytanie. Uważam, że wszystko, co robię, nie miałam chyba ani jednego w pełni wolnego weekendu, to jest dla miasta. I każdy sposób promocji miasta jest dla mnie bardzo ważny. To, że nawet gdzieś biorę udział w uroczystościach poza Sokołowem, to jest wymieniony burmistrz miasta Sokołów Podlaski (...). Wierzcie mi (...) trzeba wymyślić przesłanie i mieć pomysł na miasto. Inaczej nie damy rady z depopulacją i z problemami, które niesie nam życie. To są bardzo ważne rzeczy i ja z nich nie rezygnuję, żeby nie wiem jakie były naciski - mówiła Iwona Kublik.

- I jeszcze jedno odniesienie: wszystko można przedstawić negatywnie. Apeluję, bo ja mogę być satrapą, atrapą, osłem, posłem, lanserką ratującą suche krzaki, czy tam nie wiem co jeszcze, niepoprawną marzycielką (...). Dla mnie najważniejsze jest, że sprawy idą do przodu (...), że nie jesteśmy zagrożeni upadłością i mamy z czego regulować należności, ale także, że możemy planować inwestycje. I nie bać się, że nam przydzielono środki. My się nie boimy (...). Proszę pozytywnie patrzeć w przeszłość. A ja gwarantuję, że będąc tutaj, na tym miejscu, będę dążyć, żeby wszystkie sprawy miasta szły w dobrym kierunku.

Iwona Kublik zwróciła się także do opozycji i mediów: - Osobiste prośby złożę teraz państwu. Po pierwsze, właśnie do radnych, także tak zwanych opozycyjnych, bo nie wierzę, że moglibyście zrobić coś wbrew dobremu wizerunkowi miasta. Więc apeluję, żebyście byli opozycją konstruktywną. Ja krytykę przyjmę każdą, oby była merytoryczna. Nie taka, że nie lubimy kogoś, nie chcemy, żeby był u władzy. Chciałam taką prośbę złożyć też mediom: również proszę o krytykę, ale merytoryczną (...) Możemy dyskutować na każdy temat, ale nie paszkwilami. To już po prostu powinniśmy włożyć gdzieś tam w niepamięć i rezygnować z tej metody.

I również chcę teraz podziękować, a tego jest dużo. Ja nie sama jestem na tym miejscu I gdyby nie ludzie, nic z tych rzeczy, które prezentowałam przed chwilą, by się nam nie powiodło.

■ ■ ■

Apel o „merytoryczną krytykę" łatwo wygłosić ze scenicznej mównicy, ale... Redakcja „TS" czekała nie raz na odpowiedzi na pytania dłużej, niż przewiduje to prawo prasowe, a zaproszenia na miejskie uroczystości omijają nas szerokim łukiem. Tymczasem o tym, co dzieje się w mieście, mieszkańcy i dziennikarze dowiadują się najpierw z Facebooka. Tyle że medium społecznościowe, choćby najbardziej aktywnie prowadzone, nie powinno być jedynym oficjalnym źródłem informacji o pracy urzędu. Jeśli krytyka ma być merytoryczna, merytoryczna powinna być też komunikacja.

MILENA CELIŃSKA

Święto Plonów w Sabniach

Czas na zgłoszenia!

Patronat „TS"

Niewiele czasu zostało na rejestrację stoisk podczas tegorocznych dożynek powiatowo-gminnych, które odbędą się 22-23 sierpnia w Sabniach. Organizatorzy zapraszają wszystkich chętnych do udziału w tym wydarzeniu, które od lat stanowi jedno z najważniejszych świąt regionu sokołowskiego.

Organizatorzy zachęcają do udziału: rękodzielników i artystów ludowych, twórców i artystów prezentujących własne prace, koła gospodyń wiejskich z regionalnymi przysmakami, lokalnych producentów żywności i wystawców, przedsiębiorców i firmy chcące zaprezentować swoją ofertę, a także organizacje społeczne i instytucje działające na rzecz mieszkańców.

- To doskonała okazja, by pokazać swoją działalność, produkty i usługi podczas jednego z największych wydarzeń plenerowych w powiecie. Liczymy na rekordową frekwencję zarówno wystawców, jak i gości - podkreśla przedstawiciel Urzędu Gminy Sabnie.

Zgłoszenia przyjmowane są do 25 lipca 2026 r. w sekretariacie Urzędu Gminy Sabnie lub drogą elektroniczną na adres: wromaniuk@sabnie.pl. **(mc)**

Ponad 3 miliony

Na zieloną rewolucję

Miasto i Gmina Kosów Lacki stawia na OZE. Pięć budynków przejdzie gruntową termomodernizację.

Jak informuje urząd w Kosowie Lackim, szykuje się prawdziwa ekologiczna rewolucja, która odmieni oblicze aż pięciu ważnych dla mieszkańców miejsc. Władze gminy podpisały właśnie umowę na inwestycję wartą ponad 3 mln zł. Pieniądze w przeważającej części pochodzą z funduszy UE.

Termomodernizacja zostanie przeprowadzona w budynkach, które każdego dnia służą lokalnej społeczności: w remizie w Kosowie Lackim przy ulicy Szkolnej, w budynku gminnym przy Polnej oraz w świetlicach w Dębe i Tosiach i w remizie w Wólce Okrąglik.

Co się zmieni? Przede wszystkim znikną wiekowe piece. W ich miejsce pojawią się systemy grzewcze oparte na odnawialnych źródłach energii. Do tego dochodzą: solidne docieplenie ścian, nowe okna i drzwi, które zatrzymają uciekające ciepło.

Inwestycja nie będzie ciągnąć się latami. Zgodnie z harmonogramem, wszystkie prace, zarówno te projektowe, jak i budowlane mają zostać zakończone jeszcze w tym roku. **(mc)**

KRONIKA POLICYJNA

SZYBKA DECYZJA SĄDU

W minionym tygodniu policjanci z posterunku w **Kosowie Lackim** zatrzymali do kontroli kierującego Fiatem 45-letniego obywatela Kolumbii. W trakcie sprawdzania danych w policyjnych systemach okazało się, że mężczyzna ma sądowy zakaz kierowania pojazdami mechanicznymi. Kierowca usłyszał zarzut niestosowania się do zakazu. Został zatrzymany i osadzony w pomieszczeniu dla osób zatrzymanych. Mundurowi wystąpili do Sądu Rejonowego w Sokołowie Podlaskim o rozpoznanie sprawy w trybie przyspieszonym. 14 lipca sąd orzekł wobec 45-latka karę sześciu miesięcy pozbawienia wolności w zawieszeniu na dwa lata, dożywotni zakaz prowadzenia wszelkich pojazdów mechanicznych oraz świadczenie pieniężne (10 tys. zł) na rzecz Funduszu Pomocy Pokrzywdzonym oraz Pomocy Postpenitencjarnej. Wyrok jest nieprawomocny.

MOTOCYKLEM W ROWERZYSTKĘ

14 lipca w **Sokołowie Podlaskim**, na skrzyżowaniu ulic Fabrycznej i Letniej, doszło do zderzenia motocykla marki BMW z rowerem. Policjanci wstępnie ustalili, że kierujący motocyklem, 36-letni mieszkaniec powiatu sokołowskiego podczas wyprzedzania zderzył się z kierującą rowerem, 40-letnią kobietą, która w tym czasie skręcała w lewo. W wyniku zderzenia rowerzystka doznała obrażeń i została przetransportowana do szpitala. Oboje kierujący byli trzeźwi. Policjanci wyjaśniają szczegółowe okoliczności zdarzenia.

WSPÓLNA AKCJA

14 lipca w ramach ogólnopolskiej kampanii „Kręci mnie bezpieczeństwo w lecie" policjanci z Posterunku Policji w Sterdyni wspólnie z funkcjonariuszami Państwowej Straży Rybackiej przeprowadzili działania na terenie zbiornika wodnego w **Niewiadomej** (gm. **Sabnie**). Mundurowi patrolowali okolice zbiornika, zwracając szczególną uwagę na osoby korzystające z łowiska oraz przestrzeganie obowiązujących przepisów. Funkcjonariusze kontrolowali m.in. uprawnienia do połowu oraz reagowali na sytuacje mogące stanowić zagrożenie dla bezpieczeństwa.

Nie ujawniono żadnych nieprawidłowości.

998

POŻAR SAMOCHODU

15 lipca w miejscowości **Dzięcioły Bliższe** (gm. **Sterdyń**) zapalił się samochód osobowy. Na miejscu pojawili się strażacy z JRG PSP Sokołów Podlaski oraz OSP KSRG Sterdyń. Sokołowska policja, która także była na miejscu, wyjaśni okoliczności pożaru. **(mc)**

O powiecie sokołowskim czytaj też na str. 3, 14, 15

eprasa.pl f7dd762bab

NIE USTĄPIŁY

14 lipca w **Węgrowie** kierująca Toyotą nie ustąpiła pierwszeństwa kierującej Mitsubishi, doprowadzając do zderzenia. Do podobnego zdarzenia doszło 15 lipca, również w **Węgrowie**. Kierująca pojazdem marki Kia nie ustąpiła pierwszeństwa przejazdu kierującej Toyotą. W obu zdarzeniach nikt nie doznał obrażeń.

ZDERZENIE Z MOTOROWEREM

14 lipca w **Łochowie** kierowca Volkswagena zaczął wyprzedzać kierującego motorowerem marki Romet w momencie, kiedy motorowerzysta skręcał w lewo. Doszło do zderzenia obu pojazdów. Nikt nie wymagał hospitalizacji.

ZDERZENIE Z ROWERZYSTKĄ

16 lipca w **Rowiskach** (gm. **Korytnica**) rowerzystka nie ustąpiła pierwszeństwa przejazdu kierującej Audi. W wyniku obrażeń rowerzystka została przewieziona do szpitala.

WYWRÓCIŁ POJAZD

16 lica w **Jartyporach** (gm. **Liw**) kierowca Chevroleta z nieustalonych przyczyn stracił panowanie nad pojazdem, zjechał na prawe, a następnie lewe pobocze, uderzając w drzewa. Następnie pojazd wywrócił się na lewy bok.

MOTOCYKLISTA NAJECHAŁ

17 lipca w **Sojkówku** (gm. **Sadowne**) mieszkaniec powiatu garwolińskiego, kierując motocyklem marki Benelli nie zachował bezpiecznej odległości od poprzedzającej go skody doprowadzając do zderzenia. Nikt ni doznał obrażeń.

SARNY NA DRODZE

13 lipca w **Zagrodnikach** (gm. **Łochów**) mieszkaniec powiatu radzyńskiego kierujący Scanią uderzył w sarnę, która wbiegła na jezdnię. Kierowca i pasażer nie doznali obrażeń. Zwierzę padło na miejscu. 17 lipca w Matałach (gm. Łochów) kierująca Renaultem uderzyła w sarnę, która wbiegła na jezdnię. 18 lipca w Łojkach (gm. Łochów) kierowca Opla uderzył w sarnę która wbiegła na jezdnię. Kierujący nie doznał obrażeń. Zwierzę padło.

KRONIKA STRAŻACKA

WYBUCH GAZU

14 lipca w **Łochowie** na ul. **ks. Jelinka** doszło do wybuchu gazu w samochodzie osobowym. Gdy pierwszy zastęp straży dotarł na miejsce, płonął cały samochód z instalacją LPG. Na miejscu był właściciel auta, który uległ poparzeniom. Strażacy przystąpili do gaszenia ognia i jednocześnie udzielili pierwszej pomocy poparzonemu mężczyźnie (później poszkodowanym zajęli się ratownicy z pogotowia ratunkowego, którzy przewieźli go do szpitala). Pożar został ugaszony. W akcji brało udział 16 strażaków z 3 zastępów PSP i OSP.

POŻAR PRZED WARSZTATEM

17 lipca w **Węgrowie** przed budynkiem warsztatu stacji kontroli pojazdów zapalił się samochód. Na miejsce skierowano dwa zastępy JRG oraz dwa zastępy OSP. Strażacy przy pomocy wody o piany gaśniczej ugasili pożar. **(sej)**

O powiecie węgrowskim czytaj na str. 6, 11, 14, 15

Powiat węgrowski: Czy sierżant powinien dowodzić porucznikiem?

Będzie konkurs, musi być komisja

W październiku ze stanowiska dyrektora SPZOZ w Węgrowie odejdzie Artur Skóra. Władze powiatu przygotowują się do konkursu, w którym zostanie wyłoniony następca zasłużonego dla węgrowskiej służby zdrowia lekarza i menedżera.

W porządku obrad sesji Rady Powiatu Węgrowskiego (17 czerwca) znalazł się projekt uchwały o powołaniu komisji, która przeprowadzi konkurs. W projekcie znalazły się imiona i nazwiska członków komisji.

Zastrzeżenia do projektu uchwały, a w zasadzie do personalnej obsady komisji, mieli opozycyjni radni z klubu Wspólna Droga WWE. Radny **Krzysztof Fedorczyk** stwierdził, że na czele komisji powinna stanąć starosta **Ewa Besztak** („ona powinna dowodzić tym towarzystwem"), a nie sekretarz starostwa. Ponadto, zdaniem radnego, w komisji powinna się znaleźć przedstawicielka środowiska pielęgniarek, a nie dwóch lekarzy.

- Wtedy byłaby pełna reprezentacja i byłoby OK. A tutaj zapomniano o takim ważnym środowisku, które, moim zdaniem, bardzo mocno tworzy nasz SPZOZ – stwierdził Krzysztof Fedorczyk.

Te uwagi skomentował członek zarządu powiatu **Tadeusz Kot**. - Nie twierdzę, że to zły postulat, żeby w komisji znalazł się przedstawiciel środowiska pielęgniarek. Tylko komisja ma określoną liczbę osób, więc powinien więc pan wskazać, kogo z tej komisji usunąć – stwierdził.

- Jednego z lekarzy – odparł Krzysztof Fedorczyk.

Spostrzeżenie swojego kolegi klubowego, że to starosta Ewa Besztak, a nie ktoś z podległych jej pracowników, powinna stać na czele komisji konkursowej podzielił radny **Andrzej Kruszewski**. – Sierżant nie może dowodzić porucznikiem – spuentował.

Rozwijającą się dyskusję próbował uspokoić wicestarosta **Marek Renik**.

- Ta komisja jest przemyślana i wydaje mi się, że tak jak jest, jest dobrze. Tak więc proponowałbym, żeby nie robić rewolucji – stwierdził.

- Tak, ta komisja jest przemyślana. Większość w niej mają ludzie zarządu powiatu, więc i tak wybiorą sobie, kogo będą chcieli. Uważam jednak, że błędem jest, że pielęgniarki, które tworzą ten zakład i wykonują ogromną pracę, nie będą miały swojego przedstawiciela – odparł Krzysztof Fedorczyk.

Uchwała powołująca komisję do przeprowadzenia konkursu na dyrektora SPZOZ w Węgrowie, 10 głosami rannych koalicji została przyjęta. Radni opozycji wstrzymali się od głosu.

Komisja liczy 7 osób. Jej przewodniczącym jest **Adrian Majewski** (sekretarz powiatu węgrowskiego), a członkami: starosta Ewa Besztak, wicestarosta Marek Renik, przewodnicząca komisji zdrowia i spraw społecznych **Lidia Rowicka**, **Jarosław Dmowski** i **Zygmunt Orłowski** (lekarze węgrowskiego SPZOZ) oraz wiceburmistrz Łochowa **Małgorzata Łotarska** jako przedstawicielka Rady Społecznej SPZOZ w Węgrowie. W pierwszym etapie prac komisja opracowuje regulamin konkursu, który przedkłada do zatwierdzenia zarządowi powiatu. Następnie zarząd powiatu opublikuje ogłoszenie o konkursie. A na końcu nastąpi wybór najlepszego z kandydatów, który w październiku br. przejmie schedę po dyrektorze Arturze Skórze.

STANISŁAW JASTRZĘBSKI

fot. sej

Sekretarz powiatu Adrian Majewski pokieruje pracami komisji konkursowej, która wybierze nowego dyrektora SPZOZ w Węgrowie.

Teatralne wieczory na Zamku w Liwie

Patronat „TS"

W najbliższy weekend (24-26 lipca) historyczne mury Zamku w Liwie stworzą niezwykłą scenografię dla wystawianych sztuk teatralnych. W programie tegorocznej, czwartej już edycji Festiwalu Teatralnego znalazły się przedstawienie dla najmłodszych oraz spektakle adresowane do dorosłej publiczności.

Festiwal Teatralny rozpocznie się w piątek 24 lipca o godz. 18 spektaklem pt. „Kusy Janek" w wykonaniu aktorów Teatru Słuchaj Uchem. To spektakl familijny opowiadający o niezwykłej podróży Kusego Janka, który wyrusza na poszukiwanie swojej wymarzonej Królewny z Drewna. Przedstawienie nawiązuje do świata dawnych zabaw, pieśni i tańców, zapraszając widzów w każdym wieku do wspólnego odkrywania bogactwa tradycji i dziecięcej wyobraźni.

Również w piątek 24 lipca o godz. 21 będzie można obejrzeć przedstawienie pt. „Sanatorium pod klepsydrą" w reżyserii **Sebastiana Gontarza**. Spektakl inspirowany twórczością Brunona Schulza to opowieść o pamięci, przemijaniu i sile wyobraźni, prowadząca widzów przez świat symboli i marzeń sennych. Scenariusz powstał na podstawie kilku utworów Schulza, m.in. Wiosny, Traktatu o manekinach oraz Sanatorium pod Klepsydrą. Przedstawienie wykorzystuje wyjątkową przestrzeń zamkowego otoczenia, tworząc niepowtarzalny klimat teatralnego widowiska.

W sobotę 25 lipca o godz. 20 widzowie zobaczą „Małe kobietki" w reżyserii Ingi Chmurzyńskiej. Spektakl inspirowany powieścią Louisy May Alcott to współczesny sceniczny kolaż. Losy sióstr March stają się punktem wyjścia do refleksji nad doświadczeniami współczesnych kobiet, ich marzeniami, rolami społecznymi oraz relacją między życiem prywatnym a zawodowymi aspiracjami.

W niedzielę 26 lipca o godz. 21, na finał Festiwalu Teatralnego jeszcze raz będzie można obejrzeć „Sanatorium pod klepsydrą" w reżyserii **Sebastiana Gontarza**.

Festiwal Teatralny na Zamku w Liwie to dla miłośników teatru (i nie tylko) niepowtarzalna okazja, aby doświadczyć sztuki w niezwykłej, historycznej scenerii. Wstęp na spektakle jest wolny. **(sej)**

fot. arch. UG w Wierzbnie

Pani Seweryna Wasilewska obchodziła setne urodziny.

Gmina Wierzbno

Dwa ważne jubileusze

Wójt gminy Wierzbno **Emil Wąsowski** uczestniczył w dwóch bardzo ważnych dla mieszkańców gminy jubileuszach – setnej rocznicy urodzin **Seweryny Wasilewskiej** z Czerwonki oraz 66. rocznicy pożycia małżeńskiego państwa **Jadwigi** i **Jana Roguskich** z Czerwonki Folwark.

Pani Seweryna Wasilewska obchodziła 100-lecie urodzin 2 lipca br. W tym dniu odwiedził ją wójt gminy Wierzbno Emil Wąsowski wraz z zastępcą kierownika USC w Wierzbnie **Anną Skarżyńską**. W spotkaniu wziął również udział kierownik PT KRUS w Węgrowie **Jarosław Gago**. Goście złożyli Jubilatce najserdeczniejsze życzenia dalszych lat życia w dobrym zdrowiu, życzliwości otaczających osób oraz wielu chwil przepełnionych miłością i rodzinnym ciepłem. Wręczyli też Jubilatce okolicznościowe upominki.

Pani Jadwiga Wasilewska urodziła się 2 lipca 1926 roku w Czerwonce. Całe życie pracowała w gospodarstwie rolnym. Wychowała 5 dzieci, doczekała się 11 wnuków, 17 prawnucząt oraz 2 praprawnucząt. Nadal mieszka w rodzinnej miejscowości i jest pod opieką syna.

Pięknego jubileuszu 66. lat pożycia małżeńskiego doczekali państwo Jadwiga i Jan Roguscy z Czerwonki Folwark. Wójt, który 2 lipca odwiedził Jubilatów, złożył im serdeczne gratulacje. Uhonorował również małżonków medalami „Za Długoletnie Pożycie Małżeńskie" przyznanymi im przez Prezydenta RP. **(sej)**

BIURA OGŁOSZEŃ
WOK, ul. Mickiewicza 4a,
tel. 25 792 00 59
SONEX AGD RTV,
ul. Rynek Mariacki 1, tel. 25 792 25 84
AVANS, ŁOCHÓW,
ul. 1 Maja 7, tel. 25 675 14 12

eprasa.pl f7dd762bab

tygodnik SIEDLECKI

REKLAMA

22-28 lipca 2026 r. NR 29

OLGROS www.olgros.pl

OLEJ NAPĘDOWY
OLEJ OPAŁOWY
z dostawą do KLIENTA
SPRZEDAŻ PALIW I ZBIORNIKÓW
609 980 480 • 609 737 600

BUDEXPOL S.J. rok założenia 1992
506-20-20-50
25-632-96-37
Iganie Stare ul. Topolowa 4 - na tyłach stacji ORLEN
PROMOCYJNE RABATY:
do 30 sierpnia 2026r.
40% na okna
avante® okna
Sprzedajemy okna, drzwi, bramy spełniające wymagania dotacji Czyste Powietrze
www.budexpol.siedlce.pl

DAR-PLAST
OKNA i DRZWI
żaluzje, rolety, verticale, parapety, bramy
Siedlce, ul. Warszawska 55,
Węgrów, ul. Przemysłowa 1,
Żelków-Kolonia, ul. Porzeczkowa 1,
tel. 608 650 892

HURTOWNIA TANK-OL
- oleje i smary
- filtry i tłumiki
- łożyska i uszczelniacze
- części do koparek i ładowarek
- stacja paliw - najniższe ceny
- oleje do ciągników i maszyn rolniczych
ZARABIANIE PRZEWODÓW HYDRAULICZNYCH
Siedlce ul. Brzeska 102F tel. 25 633 02 82
czynne 6.00-21.00
www.tank-ol.pl

ŻWIR BETON
BET-TRANS LEWCZUK
WYROBY BETONOWE
- roboty ziemne
- żwiry i piaski płukane
- ziemia ogrodowa
- rozbiórki, wywóz
Siedlce, ul. Brzeska 102J, tel. 644 03 61, kom. 600 665 050, 602 464 326

www.Leren.pl
biuro@leren.pl
tel. 880 323 879
Domanice k. Siedlec
Profesjonalne ocieplanie budynków pianką poliuretanową
Masz starą wełnę na poddaszu? My ją zastąpimy pianą
Podnoszenie podłogi
Podnosimy zapadnięte podłogi posadzki hale
podnoszenie podłogi

Gdzie nadać ogłoszenie do „TS"?

- **Siedlce**
  Biuro Ogłoszeń „TS", ul. Armii Krajowej 11, tel. 25 633 05 05
  SONEX AGD RTV, ul. 3 Maja 53, tel. 25 633 36 78
- **Łosice**
  ŁDK, ul. Piłsudskiego 4, tel. 83 357 34 23, 357 33 25
- **Mrozy,** Kiosk „Mrozer", ul. Armii Krajowej 6
- **Węgrów**
  SONEX AGD RTV, ul. Rynek Mariacki 1, tel. 25 792 25 84
- **Łochów,** PHU Migael, ul. 1 Maja 7
- **Biała Podlaska**
  ul. Warszawska 15, tel. 83 344 75 57
- **Ostrów Mazowiecka**
  pl. ks. Anny Mazowieckiej 6, tel. 29 642 80 34
  e-mail: reklama@w-ostrowi.pl

Nadaj ogłoszenie

P.H.U. węgl bud
MATERIAŁY BUDOWLANE – WĘGIEL
Semmelrock
kostka brukowa,
YTONG
SOLBET
CEMEX
– żwir
– piach
– ziemia ogrodowa
Transport z rozładunkiem
www.weglobud-siedlce.pl
SIEDLCE, ul. Poniatowskiego 81
tel. 25 644 08 63
Osiedle „Przy Lesie"
Siedlce ul. Poziomkowa
zadzwoń na:
604-089-384
602-675-396
INWESTOR:
P.H.U. węgl bud www.weglobud-siedlce.pl

SPRZEDAŻ PALIW
tel. +48 600 057 882, 602 561 678
KARES PALIWA
Węgrów, ul. Gajowa 14, e-mail: info@kares-paliwa.pl

ŻAR
SIEDLCE
ul. Sokołowska 159A
tel. 25 644 29 12
e-mail: biuro@petrozar.pl
paliwa hurt-detal
fotowoltaika
karty flotowe
zbiorniki
kom. 600 200 190

HALE PRZEMYSŁOWE
PIECZARKARNIE
KURNIKI
OBUDOWY Z PŁYT WARSTWOWYCH
MALOWANIE KOROZYJNE I OGNIOCHRONNE
SPAWANIE
WYNAJEM SPRZĘTU BUDOWLANEGO
UNOSTAL KONSTRUKCJE STALOWE
ul. Wiśniowa 4, Żelków - Kolonia 602 111 200

BETONIARNIA SED-BUD CHROMIŃSKI
508 374 750
605 419 891
660 770 703
08-110 Siedlce
ul. Brzeska 116
www.sedbud.siedlce.pl
BETON
ŻWIR
WYROBY BETONOWE

eprasa.pl f7dd762bab

asfaltujemy

● wjazdy ● podwórka
● parkingi ● drogi dojazdowe

remonty cząstkowe

starych nawierzchni asfaltowych

utwardzamy

● destruktem ● tłuczniem

solidnie, szybko i tanio
indywidualne wyceny zleceń

tel. 605 611 912
wmarcin0@wp.pl

INFORMACJA
Starosty Sokołowskiego

Starosta Sokołowski informuje, że w dniu 7 lipca 2026 r. na tablicy ogłoszeń Starostwa Powiatowego w Sokołowie Podlaskim, ul. Wolności 23, 08-300 Sokołów Podlaski został wywieszony **wykaz nieruchomości Skarbu Państwa, położonej w mieście Sokołów Podlaski, oznaczonej jako działka nr 3575/4 przeznaczonej do dzierżawy w trybie bezprzetargowym.**

Z up. Starosty
/-/ Zbigniew Czerkas
Wicestarosta

Wójt Gminy Zbuczyn

informuje, że na tablicy ogłoszeń w siedzibie Urzędu Gminy Zbuczyn przy ulicy Jana Pawła II 1 w Zbuczynie został wywieszony na okres 21 dni – od dnia 10.07.2026 r.

wykaz nieruchomości stanowiącej własność Gminy Zbuczyn przeznaczonej do zbycia - działki nr ew. 209/1, obręb Tchórzew o pow. 0,0197 ha oraz działki nr ew. 1733/1, obręb Zbuczyn o pow. 0,0303 ha.

Ponadto wykaz został zamieszczony na stronie internetowej bip.zbuczyn.pl.

Informacje można uzyska w Urzędzie Gminy Zbuczyn tel. 25 641 63 90 wew. 20. 379-1p

Wójt Gminy Miedzna

informuje, że na tablicy ogłoszeń w Urzędzie Gminy Miedzna oraz na stronie www.bip.gminamiedzna.pl zamieszczono **wykaz nieruchomości przeznaczonych do dzierżawy w drodze bezprzetargowej. Wykaz wywieszono na okres 21 dni tj. od 22.07.2026 r. do 12.08.2026 r.**

Szczegóły dostępne są w Urzędzie Gminy lub pod tel. 25 691 83 28.

Wójt Gminy
Tadeusz Tomasz Okulus

RRG.6721.2.2017.TK Kotuń, dn. 22 lipca 2026r.

OGŁOSZENIE WÓJTA GMINY KOTUŃ

o wyłożeniu do publicznego wglądu
projektu miejscowego planu zagospodarowania przestrzennego
części wsi Gręzów część 1.

Na podstawie art. 17 pkt 11 ustawy z dnia 27 marca 2003 r. o planowaniu i zagospodarowaniu przestrzennym (t.j. Dz.U. z 2026r., poz. 538 ze zm.) w związku z art. 67 ust. 3 pkt 4 ustawy z dnia 7 lipca 2023 r. o zmianie ustawy o planowaniu i zagospodarowaniu przestrzennym oraz niektórych innych ustaw (Dz. U. z 2023 r. poz. 1688 ze zm.) oraz art. 39 w związku z art. 54 ustawy z dnia 3 października 2008 r. o udostępnieniu informacji o środowisku i jego ochronie, udziale społeczeństwa w ochronie środowiska oraz o ocenach oddziaływania na środowisko (t.j. Dz. U. z 2026r., poz. 670), w nawiązaniu do Uchwały Rady Gminy Kotuń Nr XXIX.200.2016 z dnia 27 grudnia 2016 roku w sprawie przystąpienia do sporządzenia miejscowego planu zagospodarowania przestrzennego wsi Gręzów, Broszków i części wsi Polaki ze zmianami,

zawiadamiam

o wyłożeniu do publicznego wglądu projektu miejscowego planu zagospodarowania przestrzennego części wsi Gręzów część 1, wraz z prognozą oddziaływania na środowisko, w dniach **od 30 lipca 2026 roku do 19 sierpnia 2026 roku w Urzędzie Gminy Kotuń, ul. Siedlecka 56c, 08-130 Kotuń, w pokoju nr 6, w godzinach pracy Urzędu.** W okresie wyłożenia projekt miejscowego planu, wraz z prognozą oddziaływania w/w planu na środowisko, będzie udostępniony w Biuletynie Informacji Publicznej Urzędu Gminy Kotuń pod adresem internetowym: https://kotun.bip.net.pl (w zakładce: PLANOWANIE I ZAGOSPODAROWANIE PRZESTRZENNE» Miejscowe plany zagospodarowania przestrzennego).

Dyskusja publiczna nad przyjętymi w projekcie planu rozwiązaniami odbędzie się w dniu **12 sierpnia 2026 roku o godzinie 17^{00} w sali konferencyjnej Urzędu Gminy Kotuń.**

Zgodnie z art. 18 oraz art. 8c ustawy o planowaniu i zagospodarowaniu przestrzennym, uwagi do projektu planu miejscowego może wnieść każdy, kto kwestionuje ustalenia przyjęte w projekcie planu. Organem właściwym do rozpatrzenia uwag jest Wójt Gminy Kotuń. **Uwagi mogą być wnoszone w nieprzekraczalnym terminie do dnia 4 września 2026 roku**, w formie papierowej (osobiście lub pocztą na adres: Wójt Gminy Kotuń, ul. Siedlecka 56c, 08-130 Kotuń) lub w formie elektronicznej, w tym za pomocą środków komunikacji elektronicznej, w szczególności poczty elektronicznej (na adres e-mail: ug@kotun.pl), za pośrednictwem platformy ePUAP (adres skrytki: /142603/SkrytkaESP) lub za pośrednictwem platformy e-Doręczenia (adres skrzynki: AE:PL-49997-92806-EEWHJ-16), opatrzone kwalifikowanym podpisem elektronicznym, podpisem zaufanym lub podpisem osobistym. Wnoszący uwagi podaje swoje imię i nazwisko albo nazwę oraz adres zamieszkania albo siedziby.

Przekazane dane osobowe będą przetwarzane zgodnie z informacją zawartą Biuletynie Informacji Publicznej Urzędu Gminy Kotuń pod adresem internetowym: https://kotun.bip.net.pl (w zakładce: PLANOWANIE I ZAGOSPODAROWANIE PRZESTRZENNE» Miejscowe plany zagospodarowania przestrzennego). **Wójt**

(-) Daniel Celiński

UPADŁOŚĆ KONSUMENCKA

ZGŁOŚ Z NAMI UPADŁOŚĆ !!! - 1500 zł

SPOTKANIE➜ANALIZA➜ZGŁOSZENIE

MOŻEMY CI POMÓC:

ul. Kazimierzowska 122
Siedlce
(naprzeciwko sądu)

ZADZWOŃ: 25 740 99 97 Dyskrecja GWARANTOWANA!

Sokołów Podlaski, 22.07.2026

OGŁOSZENIE
WÓJTA GMINY SOKOŁÓW PODLASKI

o rozpoczęciu konsultacji społecznych dotyczących projektu planu ogólnego Gminy Sokołów Podlaski

Na podstawie art. 13i ust. 3 pkt 8 w związku z art. 8h ust. 1 ustawy z dnia 27 marca 2003 roku o planowaniu i zagospodarowaniu przestrzennym (Dz. U. z 2026 r., poz. 538.), art. 39, art. 46 ust. 1 pkt 1, art. 54 ust. 2, 3 ustawy z dnia 3 października 2008 roku o udostępnianiu informacji o środowisku i jego ochronie, udziale społeczeństwa w ochronie środowiska oraz o ocenach oddziaływania na środowisko (Dz. U. z 2026 r., poz. 670) zawiadamiam o rozpoczęciu konsultacji społecznych dotyczących projektu planu ogólnego Gminy Sokołów Podlaski, sporządzanego na podstawie Uchwały nr IV/20/2024 Rady Gminy Sokołów Podlaski z dnia 27 czerwca 2024 r. w sprawie przystąpienia do sporządzenia planu ogólnego gminy Sokołów Podlaski.

Projekt planu ogólnego wraz z prognozą oddziaływania na środowisko będzie dostępny do wglądu **od dnia 23 lipca 2026 r. do dnia 20 sierpnia 2026 r.** w Urzędzie Gminy Sokołów Podlaski, ul Wolności 44, 08-300 Sokołów Podlaski, pok. Nr 4 w godzinach pracy Urzędu oraz zamieszczony w Biuletynie Informacji Publicznej Urzędu Gminy Sokołów Podlaski (https://sokolowpodlaski.biuletyn.net/) w zakładce Zagospodarowanie przestrzenne.

Konsultacje społeczne obejmują następujące formy:

1. **Zbierania uwag** do projektu planu ogólnego oraz prognozy oddziaływania na środowisko w terminie **od dnia 23 lipca 2026 r. do dnia 20 sierpnia 2026 r.**
2. **Spotkania otwartego poprzedzonego prezentacją projektu planu ogólnego,** które odbędzie się dnia **30 lipca 2026 r.** o godzinie **16:15** w budynku Świetlicy Wiejskiej w Ząbkowie-Kolonii pod adresem Ząbków-Kolonia 6, 08-300 Sokołów Podlaski
3. **Ankiety dotyczącej sporządzonego planu ogólnego gminy Sokołów Podlaski** dostępnej do pobrania w Biuletynie Informacji Publicznej gminy Sokołów Podlaski w zakładce: w zakładce Zagospodarowanie przestrzenne pod linkiem udostepniającym plan ogólny, oraz w Urzędzie Gminy Sokołów Podlaski w sekretariacie oraz w pokoju numer 4.

Zainteresowani mogą składać uwagi i ankiety do wyżej wymienionego projektu planu ogólnego. Uwagi należy składać za pomocą „Formularza pisma dotyczącego aktu planowania przestrzennego", dostępnego w Urzędzie Gminy Sokołów Podlaski oraz w Biuletynie Informacji Publicznej pod linkiem udostepniającym projekt planu ogólnego.

Uwagi i ankiety można składać w formie:

- papierowej – osobiście w Urzędzie Gminy Sokołów Podlaski lub listownie na adres Urzędu Gminy Sokołów Podlaski, ul. Wolności 44, 08-300 Sokołów Podlaski,
- elektronicznej, w tym za pomocą środków komunikacji elektronicznej, w szczególności poczty elektronicznej na adres ug@gminasokolowpodl.pl, na Elektroniczną Skrzynkę Podawczą Urzędu Gminy (skrytka ePUAP: /gminasokolowpodlaski/SkrytkaESP) lub poprzez elektroniczny odpowiednik listu poleconego e-Doręczenia AE:PL-88946-64801-SCAVW-26

Składający uwagę podaje swoje imię i nazwisko albo nazwę oraz adres zamieszkania albo siedziby oraz adres poczty elektronicznej, o ile taki posiada, a także wskazuje, czy jest właścicielem lub użytkownikiem wieczystym nieruchomości objętej wnioskiem lub uwagą.

Projekt planu ogólnego można przeglądać przy użyciu dedykowanego oprogramowania QGIS lub przy wykorzystaniu przeglądarki danych planistycznych, udostępnionej przez Ministerstwo Rozwoju i Technologii pod adresem: https://aplikacje.gov.pl/app/gov_xml_validator/.

Wójt Gminy Sokołów Podlaski
/-/ mgr inż. Janusz Kur

Klauzula informacyjna:

Zgodnie z Rozporządzeniem Parlamentu Europejskiego i Rady (EU) z dn. 27 kwietnia 2016 r. w sprawie ochrony osób fizycznych w związku z przetwarzaniem danych osobowych i w sprawie swobodnego przepływu takich danych (ogólne rozporządzenie o ochronie danych) informujemy, że administratorem Państwa danych osobowych jest Gmina Sokołów Podlaski reprezentowana przez Wójta, ul. Wolności 44, 08-300 Sokołów Podlaski, tel.: 25 781 26 10, e-mail: ug@gminasokolowpodl.pl. Szczegółowe informacje dotyczące przetwarzania danych osobowych są dostępne w siedzibie administratora danych oraz na stronie internetowej http://www.gminasokolowpodl.pl/ w zakładce „URZĄD – OCHRONA DANYCH OSOBOWYCH".

OGŁOSZENIE
o przeprowadzeniu konsultacji społecznych projektu miejscowego planu zagospodarowania przestrzennego dla wybranych fragmentów Kałuszyna

Na podstawie art. 17 pkt 11 ustawy z dnia 27 marca 2003 r. o planowaniu i zagospodarowaniu przestrzennym (t.j. Dz. U. z 2024 r. poz. 1130 zm.), w związku z Uchwałą Nr XVIII/128/2026 Rady Miejskiej w Kałuszynie z dnia 17 kwietnia 2026 r. w sprawie przystąpienia do sporządzenia miejscowego planu zagospodarowania przestrzennego dla wybranych fragmentów Kałuszyna

zawiadamiam o przeprowadzeniu konsultacji społecznych projektu miejscowego planu zagospodarowania przestrzennego dla wybranych fragmentów Kałuszyna

w dniach od 22.07.2026 r. do 20.08.2026 r.

projekt dokumentu wraz z uzasadnieniem dostępny jest na stronie internetowej Biuletynu Informacji Publicznej Urzędu Miejskiego w Kałuszynie: http://www.umgkaluszyn.bip.org.pl/id/390, a w wersji papierowej w siedzibie Urzędu Miejskiego w Kałuszynie, ul. Pocztowa 1, 05-310 Kałuszyn, w godzinach pracy Urzędu, w pokoju nr 6

Spotkanie otwarte poprzedzone prezentacją projektu planu miejscowego odbędzie się **29 lipca 2026 r. o godz. 15:45** w siedzibie Urzędu Miejskiego w Kałuszynie, ul. Pocztowa 1, 05-310 Kałuszyn, w sali konferencyjnej, która nie jest miejscem przystosowanym do potrzeb osób ze szczególnymi potrzebami.

Dyżur projektanta odbędzie się w dniu **29 lipca** 2026 r. w godz. 15.30-15.45 w Urzędzie Miejskim w Kałuszynie, ul. Pocztowa 1, 05-310 Kałuszyn

Zawiadamiam, że na podstawie art. 48 ust. 1 ustawy z dnia 3 października 2008 r. o udostępnianiu informacji o środowisku i jego ochronie, udziale społeczeństwa w ochronie środowiska oraz o ocenach oddziaływania na środowisko, Regionalny Dyrektor Ochrony Środowiska w Warszawie oraz Państwowy Powiatowy Inspektor Sanitarny w Mińsku Mazowieckim uzgodnili odstąpienie od przeprowadzenia strategicznej oceny oddziaływania na środowisko ww. projektu planu miejscowego.

Zgodnie z art. 8i ust. 1 pkt 1 ustawy o planowaniu i zagospodarowaniu przestrzennym każdy może wnieść uwagi.

Uwagi do projektu planu należy składać w postaci papierowej (na adres: Urząd Miejski w Kałuszynie, ul. Pocztowa 1, 05-310 Kałuszyn) lub elektronicznej, w tym za pomocą środków komunikacji elektronicznej, w szczególności poczty elektronicznej (na adres mailowy: umkaluszyn(@)kaluszyn.pl). Uwagi należy złożyć na formularzu pisma dotyczącego aktu planowania przestrzennego, do pobrania ze strony internetowej UM Kałuszyn. Uwagi złożone w innej formie także będą rozpatrywane.

Organem właściwym do rozpatrzenia uwag jest Burmistrz Kałuszyna.

W uwadze należy podać swoje imię i nazwisko (nazwę) oraz adres zamieszkania (adres siedziby) a także adres poczty elektronicznej. Można również podać dodatkowe dane do kontaktu takie jak adres do korespondencji lub numer telefonu. Należy także wskazać, czy jest się właścicielem lub użytkownikiem wieczystym nieruchomości objętej uwagą.

Konsultacje zakończą się w czwartek 20 sierpnia 2026 r.

W związku z przetwarzaniem przez Burmistrza Kałuszyna danych osobowych, uzyskanych w toku prowadzenia postępowania dotyczącego sporządzania miejscowego planu zagospodarowania przestrzennego, prawo, o którym mowa w art. 15 ust. 1 lit. g rozporządzenia Parlamentu Europejskiego i Rady (UE) 2016/679 z dnia 27 kwietnia 2016 r. w sprawie ochrony osób fizycznych w związku z przetwarzaniem danych osobowych i w sprawie swobodnego przepływu takich danych oraz uchylenia dyrektywy 95/46/WE (ogólne rozporządzenie o ochronie danych) (Dz. Urz. UE L 119 z 04.05.2016, str. 1, zm.3)), przysługuje, jeżeli nie wpływa na ochronę praw i wolności osoby, od której dane te pozyskano.

Burmistrz Kałuszyna
(-) Arkadiusz Czyżewski

eprasa.pl f7dd762bab

SED-BUD CHROMIŃSKI
BETON | KRUSZYWA | PRZETOCZONE | BETONOWE
POMPOGRUSZKA | POMPA DO BETONU
roboty ziemne | wykopy
rozbiórki | usługi dźwigowe
SIEDLCE, ul. Brzeska 116 508 374 750 605 419 891 660 770 703 www.sedbud.siedlce.pl

SPRZEDAM

Sprzedaż: żwiru i piasku płukanego, ziemi torfowej. Roboty ziemne, roboty rozbiórkowe. Wywóz, tel.: 25 633 02 72, 602 464 326, 600 665 050.

Beton towarowy, wyroby betonowe, stabilizacja pod kostkę, pompa do betonu. Najniższe ceny, 25 644 03 61, 600 665 050.

Żwir, piach z dostawą, ziemia torfowa, faktura VAT, 25 63 302 72, 602 464 326.

Żwir, piasek płukany, posadzka, tynk, murowanie, ziemia ogrodowa, 25 633 02 72, 600 665 050. (09410-49)

Bale, deski, 600 343 816. 849909

Betoniarka, 720 579 814, 660 697 730. 851443

Drewno opałowe, deski, 571 082 170. 849908

Drzwi metalowe do: obór, stodół, garaży, 516 428 788. 841946

Piec CO na drzewo, węgiel, 120 m, 5000 zł, 694 966 771. 843108

Ramy okienne - 95 szt., 720 579 814, 660 697 730. 851442

Sprzedam drewno opałowe, 503 770 802. 777641

Sprzedam drewno opałowe, 606 953 048, 795 594 555. 850273

Sprzedam dużą ilość blachy trapezowej i dachówkowej, 501 292 991. 777638

Sprzedam nowe drzwi zewnętrzne - prawostronne - tanio, 692 605 861. 850867

Sprzedam, fotel 2-osobowy, kolor brązowy, rozkładany, nowy - okazja, 514 119 905. 850112

Suche szczapy, 694 929 296. 848415

ROLNICZE

Drzwi metalowe do: obór, stodół, garaży, 516 428 788. 841948

Koszenie zbóż Claasem, 502 860 145. 851454

Sprzedam obornik kurzy, 604 641 655, 507 134 442. 849041

Kupię pszenżyto, żyto, jęczmień, 501 475 488. 839959

Kupię słomę na pokosie 606 550 489. 851447

NAWÓZ NPK MGS: AZOT-8% FOSFOR-24% POTAS-24%SIARKA -9%MAGNEZ-7%+plus MICRO ELEMENTY. CENA 2400 zł/t, tel. 513 198 160. 849402

GARAŻE BLASZANE
www.garazemetalowe.pl
KELMET
MIŃSK MAZOWIECKI
ul. Juliana Tuwima 1
tel. 25/749 1111
505 810 505

Sprzedaż piasku:
płukanego do murowania,
do tynku, do posadzek
typu miksokret
żwiru drogowego,
ziemi ogrodowej
605 419 891, 660 770 703.
/sedbud-1/

Elektryk ciągników, kombajny, maszyny rolnicze, wymiana instalacji, poprawki, odbudowa spalonych instalacji, 503 045 541. 847950

Sprzedam bele siana, Orzełek, 728 006 612. 851275

Sprzedam siano w belach, pierwsze, pogodne, suche, tel. 608 884 705. 850146

Sprzedaż wapna nawozowego luzem z transportem prosto do rolnika. Węglanowe 50%CaO, Magnezowe, Kreda, Siarczan Wapnia. Zapraszamy do kontaktu 603 404 131. 850330

MASZYNY ROLNICZE Kupię

Kupię ciągnik rolniczy Ursus C-330 lub C-360. Tel. 666 941 477. 851699

SKUP CIĄGNIKÓW, ŁADOWAREK, PRAS, MASZYN ROLNICZYCH I BUDOWLANYCH w każdym stanie. Dobre, uszkodzone, niekompletne, spalone. 693 888 308. 783130

Kupię C-360, Fergusona, talerzówkę, rozsiewacz RCW, siewnik Meprozet, pługofrezarkę, 663 955 935. 848732

Kupię ciągnik do remontu bez dokumentów. Kupię kombajn ziemniaczany, sortownik elektryczny, przyczepę i glebogryzarkę, tel. 667 769 708. 778176

Zakupię przyczepę wywrotkę + rozsiewacz nawozu + siewnik poznaniak, 721 517 916. 847206

Kupię T-25, C-33, glebogryzarkę, sortownik, 603 855 072. 848731

Kupię wszystkie ciągniki, maszyny, 665 207 084. 770316

MASZYNY ROLNICZE Sprzedam

Sprzedam ciągnik rolniczy C360 z turem. W idealnym stanie, 692 255 591. 850469

Ziemia ogrodowa
Kruszywa łamane do ogrodu
25 633 02 72

NAPRAWY ciągników rolniczych
MASSEY FERGUSON, CASE
silniki, skrzynie biegów, napędy
części nowe i używane
regeneracja wałka ataku przedniego napędu
Dojazd do klienta!
tel. 604 622 041, 608 653 767

Sprzedam ciągnik URSUS 360 3P, Gmina Krzywda Powiat Łukowski, 509 502 352. 851435

C-360-3P, 601 413 962. 850294

Ciągnik 3P 1989 r. Przyczepa wywrotka 2-strony, 4,5 tony, stan idealny. Przyczepa 1-os, 5 ton, 3-stronny wyrzut, 720 579 814, 660 697 730. 851441

Kombajn Case 1460 hydromat, 512 808 035. 850291

Kombajn Claas Mercator 70 z sieczkarnią, silnik Perkinsa, heder 3,6 metra, kombajn gotowy do sezonu, tel. 534 002 669. 850806

Łyżko-krokodyl, 120 cm szerokości, mało używane, 500 027 701. 850529

Pług Akpil 4-skibowy zagonowy, zabezpieczenie, stan bardzo dobry, 500 027 701. 850525

Prasa Krone Vario pack 1800, 513 446 443. 847925

Prasa Sipma na zamki, Ursus 330, 660 913 597. 850295

Przewracarka FELLA, 513 446 443. 851044

Przyczepa jednoosiowa wywrotka, 516 281 394. 848728

Przyczepa na zboże z nadstawkami D44, zarejestrowana, tel. 512 170 525. 850151

Przyczepa, siewnik zbożowy, 781 632 278. 850527

Rozrzutnik tandem, owijarka samozaładowcza, pług obrotowy, przyczepy objętościowe, heder, kemper do kukurydzy, agregaty prądotwórcze, 608 231 461. 851451

Sprzedam kombajn Bizon Super, 1989, stan bardzo dobry, zgrabiarkę 7-gwiazdową, 1995, 603 556 804. 849007

Tuz do Zetora Proxima, mało używany, 500 027 701. 850532

Sprzedam kopaczkę ciągnikową do ziemniaków, 500 011 781. 851583

BETON Najlepszy w regionie !
BET-BUD
www.bet-bud.net.pl
tel. 25 781 21 29
tel. 600 890 159
kom. 604 213 711
USŁUGI KOPARKĄ WYROBY BETONOWE
Sokołów Podl., ul. Repkowska 51D

BLACHY Producent
BLACHODACHÓWKA • TRAPEZ
T-6 T-7 T-18 T-35
Zapraszamy do współpracy firmy handlowe i wykonawców
502 365 643 501 292 991 25 631 21 91
PAPROTNIA TARTAK

Sprzedam maszyny rolnicze, kopaczka, siewnik Poznaniak, kosiarka rotacyjna, 518 365 997. 850864

Sprzedam Ostrówka k162, bez tylnego ramienia lub ramieniem od Pelikana, rok produkcji 1980, 17 000 tys., 661 658 706. 850863

Sprzedam Pelikana na podbudowie, C360-3P, 17 000 tys., bez prawa do rejestracji, rok produkcji 1988, 661 658 706. 850862

Sprzedam słomę pszenną i rzepakową na pokosie, gm. Korytnica, ciągnik MF555, przyczepę wywrotkę 3,5 t, rozsiewacz nawozów Amazone 902. 694 147 458. 850288

ZWIERZĘTA DOMOWE

Szczeniaki owczarka niemieckiego długowłosego, rodowód, 600 778 139. 807425

ZWIERZĘTA HODOWLANE

Krowa spod oceny, trzecie wycielenie koniec lipca, 728 912 020. 850107

Sprzedam prosięta, Gmina Cegłów, 664 040 234. 849745

Sprzedaż kurek, Żuków 53, tel. 696 192 555. 847581

Zakład kupi bydło urazowe do uboju z konieczności, 511 075 866. 812928

Sprzedam krowy, 797 942 155. 851450

NIERUCHOMOŚCI Kupię

Kupię dom do remontu, Siedlce, okolice, 692 248 990. 839883

Kupię działkę w Siedlcach, również zabudowaną, 692 248 990. 794194

Kupię działki, grunty rolne, nieużytki, Siedlce, okolice, A2 DK2, 692 248 990. 794193

Kupię nieużytki zadrzewione, 692 248 990. 794192

Kupię las, 503 770 802. 777639

NIERUCHOMOŚCI Wynajem

Do wynajęcia kawalerka 35 m², Siedlce, 507 628 937. 849898

Wynajmę mieszkanie, 2 pokoje, taras, ładne, Siedlce, 539 847 667. 851027

Posiadam lokal pod dział. gosp. 90 m², 603 174 340. 851029

NIERUCHOMOŚCI Sprzedam

Sprzedam dom drewniany, 604 957 120. 850289

Sprzedam dom z bala nowego, całoroczny z działką, 10 km od Siedlec, 508 133 363. 850866

Lokalizacja: Teodorów, pow. siedlecki, gmina Skórzec (obręb Teodorów) Powierzchnia: 3 002 m² Numer działki: 270/6, 507 004 925. 753185

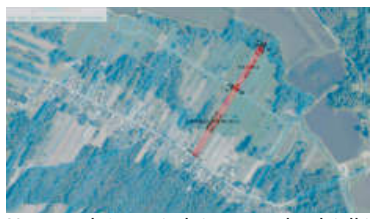

Na sprzedaż 4 sąsiadujące ze sobą działki ewidencyjne o łącznej powierzchni 1,60 ha, położone w miejscowości Wólka Wiśniewska, w gminie Wiśniew, z dogodnym dojazdem do Siedlec. Zapraszam do kontaktu, 880 718 445. 850840

BETONIARNIA BET-TRANS LEWCZUK
Siedlce, ul. Brzeska 102J, www.bet-trans.siedlce.pl
tel. 644 03 61, kom. 600 665 050, 602 464 326
POMPOGRUSZKA
BLOCZKI BETONOWE
MINIKOPARKA

MATERIAŁY
-BUDOWLANE
-DO PODDASZY
-OCIEPLENIOWE
-WYKOŃCZENIOWE
STAL
NAWOZY
KOSTKA BRUKOWA
OGRODZENIA SYSTEMOWE
ZAOPATRZENIE ROLNICTWA
MIESZALNIA TYNKÓW KNAUF
MATERIAŁY
atrakcyjne ceny!!!
NAWOZY
TRANSPORT
PIEŃKOWSCY PODNIEŚNO
Mazowiecka 24
25 631 43 37
789 448 005
YTONG KNAUF Libet Wienerberger SOLBET URSA

eprasa.pl f7dd762bab

Notowania z jarmarków

13-17.07.2026 r.

PRODUKT	JEDN.	WĘGRÓW	KAŁUSZYN	SOKOŁÓW P.	SIEDLCE	ŁOSICE	GARWOLIN	ŻELECHÓW
pszenica	zł/dt	100	75-85	100-110	100-110	120	100	100
żyto	zł/dt	-	65	75-80	-	-	-	-
jęczmień	zł/dt	90-100	65-75	100-110	100-110	100-120	100	90
miesz. zbóż	zł/dt	80-100	75	-	85	-	90	70
owies	zł/dt	80	60	70-75	-	100	90	60-70
pszenżyto	zł/dt	80	70	70-75	80-85	100	90	80
kukurydza	zł/dt	120	85	100-110	110-120	140	110	-
ziemniaki	zł/kg	2,0	2,80-6,00	stare 0,50	2,0-3,0	-	2,0-2,5	1,30-2,50
jaja	zł/szt.	1,0-1,3	1,0-1,5	1,1-1,3	1,2-1,4	0,9-1,6	1,0-1,2	1,0-1,2

STRUS 1991

Budujemy od 35 lat.

NOWA INWESTYCJA PRZY UL. GEN. ORLICZ-DRESZERA

STRUS DEVELOPMENT SP. Z O.O.

WWW.STRUSDEVELOPMENT.PL

BIURO SPRZEDAŻY MIESZKAŃ:

500 151 041

BUDOMATEX

Biuro sprzedaży Siedlce +48 790 405 706

Biuro sprzedaży Warszawa +48 730 055 102

www.budomatex.pl

Sprzedam działkę budowlaną, Ozorów, 605 227 465. 841282

Sprzedam działkę Sokołów Podlaski, ul. Szkolna, 512 269 783. 851428

Sprzedam działki Węgrów-Nowiny, tel. 533 635 137. 849568

Sprzedam las (las ok. 80 lat) z pokładami żwiru o pow. ok. 3 ha. Działka znajduje się w miejscowości Ugoszcz, gmina Miedzna, woj. mazowieckie. Cena 180.000 zł, tel. 25 791 83 20, 511 940 747. 851553

Sprzedam las sosnowy 60-letni, 3 ha, Gręzów, 788 302 976. 850061

Mieszkanie 81,7 m², ul. Czerwonego Krzyża 21, tel. 508 187 311. 846924

Na sprzedaż mieszkanie przy ul. Niepodległości w Siedlcach. 2 pokoje, oddzielna kuchnia, łazienka z WC, przedpokój, 2 piętro, 47,7 m². Do lokalu przynależy piwnica. 420 000 zł. Tel. 791 319 558. 820722

Sprzedam mieszkanie 61 m², blok, Niepodległości, 513 022 337. 847970

Garaż, sklep, 507 126 901. 851457

Sprzedam pole w gm. Łuków o pow. 4,97 ha z przeznaczeniem na wydobywanie piasku. Koncesja udzielona jest na okres 25 lat. Tel. kontaktowy 607 373 238. 846858

Sprzedam posesje, 606 897 781. 849903

RÓŻNE

Najlepsze życzenia dla najuczciwszego sędziego w Węgrowie przesyła Tadeusz skazaniec. 851446

Oddam dom, drewniany po pożarze za uprzątnięcie placu w Strzale, 888 601 180. 851265

POZNAM

Basia 46 lat zaprasza Panów na masaż relaksacyjny w godz. 10-20, Siedlce, tel. 505 808 874. 846179

Chciałem poznać panią do stałego życia, koniecznie ze wsi. Proszę dzwonić, tel. 514 205 899. 850119

Kawaler bez nałogów i zobowiązań, katolik 42 lata, z ok. Mińska Mazowieckiego, pozna kobietę, szczupłą bez nałogów. Po dłuższym poznaniu możliwość zawarcia ślubu kościelnego i zamieszkania u mnie. Więcej informacji pod: 665 999 282. 850869

Poznam dziewczynę do lat 40, 501 350 167. 847806

USŁUGI

Elektryk - ciągniki, kombajny, maszyny rolnicze, 505 055 986. 798144

Montaż: Pawilonów, Tarasów, Pergoli. Projekty, wizualizacje, doradztwo. Tel. 732 494 438. 850317

Prawnik 24h. Podział majątku, rozwody, zachowek, 530 303 036. 849536

Montaż mebli z paczek, docinanie blatów pod zlew, płytę grzewczą, 514 381 054. 847948

AGD naprawa pralek, lodówek, kuchenek, zmywarek, 514 393 333. 851276

Mycie dachów, elewacji, usługi ślusarskie, tel. 664 979 950. 850868

Naprawa, regeneracja siłowników hydraulicznych, maszyn rolniczych, budowlanych, przyczep, Kipra i inne, 512 492 045. 847952

Wycinka drzew, rębak do gałęzi, frezowanie karp, podnośnik 30 m, 698 657 538. 775308

Przeprowadzki, przewiozę, 786 170 983. 847812

Przewóz osób, 602 529 547. 834108

Transport busem towarowym, 602 881 562. 793947

Anteny TV-SAT, DVB-T2, ustawienie sygnału, montaż, Siedlce i okolice do 60 km, 577 859 107. 847591

Drzwi metalowe do: obór, stodół, garaży, 516 428 788. 841947

USŁUGI Budowlane

A. Malowanie pomieszczeń i na zewnątrz. Drobne remonty i naprawy instalacji i wyposażenia wnętrz. Składanie mebli. Złota rączka. 789 257 221. 848249

Docieplanie budynków malowanie elewacji, dachów, poddasza, szpachlowanie malowanie, 579 840 219. 845535

Art - Remo Usługi remontowo - budowlane, 502 116 770. Artur Oleszczuk. 851464

Dachy, obróbki, naprawy, remonty, kominy, podbitki, 512 847 417. 844509

Docieplanie budynków, szybko, tanio, solidnie, 502 053 214. 792806

Docieplenia budynków, malowanie elewacji, dachów, szpachlowanie, poddasza, 600 705 498. 847947

Glazura, terakota, elektryka, hydraulika, remonty, 606 570 827. 792824

Glazura, terakota, malowanie, 793 188 908 849009

Krycie dachów, krokwie, 511 129 663. 843389

Krycie dachów, malowanie dachów, 664 518 262. 848727

Malowanie elewacji, renowacja balkonów i tarasów, tel. 515 518 272. 847841

Malowanie, szpachlowanie, 693 270 788. 847912

Malowanie, szpachlowanie, gładzie, K-G, docieplanie, elewacje, 669 668 607, 534 445 624. 849331

Marcin Bogaj układanie kostki brukowej, ogrodzenia, osadzanie bram, 509 854 981. 844619

Remonty kompleksowo, solidnie, 721 935 064. 807426

Remonty, 515 518 272. 846284

Usługi zduńskie, 603 819 270. 847816

Usługi brukarskie, 30-letnie doświadczenie w branży, duże i małe zlecenia. Tel. 880301827. 840030

Wykończenia wnętrz kompleksowo, 798 413 839. 851022

Hydraulika, 608 187 880. 776400

Ogrodzenia betonowe, podmurówka, 695 888 890. 777655

Ogrodzenia, panele, siatki, słupki, bramy, 695 888 890. 777657

Studnie, solidnie, 608 046 239. 794569

Ułożę kostkę brukową przy nagrobkach, remonty, montaż nagrobków, 515 518 272. 846283

Wykonam ogrodzenie panelowe i z elementów betonowych, tel. 515 518 272. 846282

MEDYCZNE

Skuteczny Detoks Alkoholowy 24/7 w Twoim domu | Profesjonalne przerwanie ciągu | Pełna regeneracja | Wzmocnienie | Dyskretna opieka medyczna | KAC24.PL | Zadzwoń teraz po dojazd i konsultację za 0 zł! 839466

PRACA

Zatrudnię murarza (M/K), 506 182 874. 850111

CHODROM SYSTEMY INFORMATYCZNE

Systemy Informatyczne CHODROM Sp. z o.o. w Siedlcach

zatrudni osobę na stanowisko:

Wdrożeniowiec / Konsultant ERP

Praca przy wdrażaniu oprogramowania dla firm: analiza potrzeb klienta, konfiguracja systemów, szkolenia użytkowników, wsparcie po wdrożeniu.

Wymagane: dobra organizacja pracy, komunikatywność, znajomość procesów biznesowych lub doświadczenie z systemami ERP/księgowymi/magazynowymi/kadrowo-płacowymi, prawo jazdy kat. B.

Mile widziana znajomość Enova365, WAPRO ERP, InsERT lub podobnych systemów.

CV prosimy przesyłać na adres: **rekrutacja@chodrom.pl**

eprasa.pl f7dd762bab

SPROWADŹ Z NAMI
AUTO z USA
576 330 399
www.BIDUSA.pl

TRANSLATOR EXPRESS
25 633 16 45
696 528 267
TŁUMACZENIA PRZYSIĘGŁE
dokumentów do rejestracji pojazdów
- wszystkie języki NAJTANIEJ W REGIONIE
NOWY ADRES:
Siedlce, ul. Czerwonego Krzyża 14/26, 9⁰⁰-16⁰⁰

SANDMAR
części IVECO
Nowa lokalizacja:
ul. Morelowa 2, Siedlce
(okolica ul. Południowej)
tel. 728 397 520, 25 644 48 94
www.sandmar.pl, e-mail: biuro@sandmar.pl

autoKASACJA
SKUP SAMOCHODÓW USZKODZONYCH
SPRZEDAŻ CZĘŚCI Z DEMONTAŻU
WWW.ADAMEXCZESCI.COM
WWW.ADAMEXCZESCI.COM
SKUP KABLI - INSTALACJI
samochodowych, budowlanych, skrętek komputerowych itp.
Zdany 1B, 08-106 Zbuczyn
czynne: pn. - pt. 8.00-16.00, sob. 8.00-14.00
info@adamexczesci.com, tel. 608 350 002, 662 224 419
tel. 602 434 521

LASER AUTO-SZYBY
ROK ZAŁ. 1994
www.laser-autoszyby.pl
CENY HURTOWE!!!
Dojazd do klienta!!!
SPRZEDAŻ - PROFESJONALNY MONTAŻ - PRZYCIEMNIANIE SZYB - NAPRAWA
ŚWIDRY 82, tel. 609 600 055, 605 077 888
SIEDLCE, UL. BUDOWLANA 11, tel. 609 59 99 59

Zatrudnię pomocnika dekarza, możliwość przyuczenia do zawodu, dobre zarobki. 511 958 544. 755435

Krycie dachów z materiałem, 601 384 070. 793500

Przyjmę osobę z doświadczeniem oraz pomocnika do pracy na elewacji, tel. 530 161 784. 850754

Zatrudnię doświadczonego pomocnika brukarza, 504 052 093. 849899

Praca dla kierowcy C+E, tylko Polska, trasa 2/3 dni, weekendy, wolne, tel. 882 697 329. 847802

Zatrudnię chętne osoby do prac przy ociepleniach budynków oraz prac ogólnobudowlanych, 600 203 007. 850849

Jestem opiekunką osób starszych, chorych, posiadam duże doświadczenie, tel. 531 540 111. 850122

Opiekunka dzieci, starsi, 507 126 901. 851458

Firma produkująca meble na zamówienie zatrudni pomocnika stolarza/pomocnika montażysty. Możliwe przystosowanie do zawodu. Kontakt pod nr tel. 608 350 111. 847566

Zatrudnię opiekunkę do emeryta, tel. 502 546 197. 850109

Firma produkująca meble na zamówienie zatrudni pracowników produkcji stolarz meblowy z doświadczeniem. Mile widziane osoby 50+, oferujemy stałe wynagrodzenie, pełny etat, stałe godziny pracy oraz umowę o pracę. Kontakt pod nr tel. 608 350 111. 847565

MOTORYZACYJNE Sprzedam

INNE

Kia Sportage 2017, idealny, 539 847 667. 851026

Sprzedam Lublin 3, stan idealny, 692 255 591. 850470

Sprzedam hurtem nowe i używane części Żuk, Warszawa, 518 094 337. 851023

AUTO SERWIS
Krzysztof Kożuchowski
OPEL i inne marki
08-110 Siedlce, ul. Wojska Polskiego 56 A,
www.autoserwis.kozuchowski.com,
e-mail: autoserwis@kozuchowski.com,
tel. 25 63 225 73, tel. kom. 694 771 666

MOTOCYKLE, SKUTERY

ZiPP City 50 4 t. Pierwszy właściciel. Ubezpieczenie ważne rok, 515 744 263. 850871

FIAT

Fiat Panda 2009 r., 661 828 568. 850533

500x, 4x4, 2017, (SUV), 512 269 783. 850700

CITROËN

Citroën C4 Picasso, 2007 r. B+G, 7 miejsc, 509 411 377. 849396

HYUNDAI

Hyundai Accent, 140 tys. przebiegu, stan dobry, 720 579 814, 660 697 730. 851444

Tucson 2017, idealny, bezwypadkowy, 609 686 019. 851025

Sprzedam Hyundai Tucson, 2020 r. 508 133 363. 850865

OPEL

Opel Meriva 2005 r. + hak, diesel, tel. 602 513 094. 850272

VOLVO

Sprzedam samochód Volvo V40, Diesel, rok produkcji 2017 r. W stanie idealnym. Przebieg 122 tys. Po wymianie rozrządu i opon. Cena do uzgodnienia. Tel. 507 105 719. 849476

FORD

Transit, 2017, L3, niski przebieg, 512 269 783. 850697

VOLKSWAGEN

VW Caddy 2007 do uzgodnienia. 606 213 037. 851449

CO W KINACH

nove kino
MAX FILM
08-110 Siedlce, ul. Wiszniewskiego 4
tel. 025 640 77 66
www.novekino.pl

REPERTUAR 24-30.07.2026r.

CYKLE		GODZINA I DATA SEANSU						
TYTUŁ FILMU	CZAS TRWANIA	piątek	sobota	niedziela	poniedziałek	wtorek	środa	czwartek
FILMOWE LATO: EKIPA ZWIERZAKÓW	85					10:30		
PREMIERY		GODZINA I DATA SEANSU						
TYTUŁ FILMU	CZAS TRWANIA	piątek	sobota	niedziela	poniedziałek	wtorek	środa	czwartek
EKIPA ZWIERZAKÓW - DUBBING	85	11:15 13:15 17:15	11:15 13:15 17:15	11:15 13:15 17:15	11:15 13:15 17:15	13:15 17:15	11:15 13:15 17:15	11:15 13:15 17:15
SPIDER-MAN: CAŁKIEM NOWY DZIEŃ - DUBBING	145						17:00	17:00
SPIDER-MAN: CAŁKIEM NOWY DZIEŃ - NAPISY	145						19:45	19:45
POZOSTAŁE FILMY		GODZINA I DATA SEANSU						
TYTUŁ FILMU	CZAS TRWANIA	piątek	sobota	niedziela	poniedziałek	wtorek	środa	czwartek
ODYSEJA - NAPISY	172	13:00 16:30 19:15	13:00 16:30 19:15	13:00 16:30 19:15	13:00 16:30 19:15	13:00 16:30 19:15	13:00 16:30 19:15	13:00 16:30 19:15
MINIONKI I STRASZYDŁA- DUBBING- PRZEDPREMIERA	85	11:30 13:25 15:20 17:15	11:30 13:25 15:20 17:15	11:30 13:25 15:20 17:15	11:30 13:25 15:20 17:15	11:30 13:25 15:20 17:15	11:30 13:25 15:20	11:30 13:25 15:20
TOY STORY 5 DUBBING	102	11:00 13:15 15:15	11:00 13:15 15:15	11:00 13:15 15:15	11:00 13:15 15:15	11:00 13:15 15:15	11:00 13:15 15:15	11:00 13:15 15:15
VAIANA- DUBBING	115	11:00 15:15 17:30	11:00 15:15 17:30	11:00 15:15 17:30	11:00 15:15 17:30	11:00 15:15 17:30	11:00 15:15 17:30	11:00 15:15 17:30
BACKROOMS: BEZ WYJŚCIA- NAPISY	104	19:45	19:45	19:45	19:45	19:45	19:45	19:45
ZAPROSZENIE- NAPISY	107	19:45	19:45	19:45	19:45	19:45	19:45	19:45
MARTWE ZŁO: OGIEŃ- NAPISY	110	19:30	19:30	19:30	19:30	19:30		

KASA KINA CZYNNA 30 MINUT PRZED PIERWSZYM SEANSEM

HELIOS DLA DZIECI
Przedpremierowe seanse z konkursami
1-2 sierpnia
Twoje miasto, Twoje kino
HELIOS
www.helios.pl

UPADŁOŚĆ KONSUMENCKA
ZGŁOŚ Z NAMI UPADŁOŚĆ !!! - 1500 zł
SPOTKANIE→ANALIZA→ZGŁOSZENIE
MOŻEMY CI POMÓC:
ul. Kazimierzowska 122
Siedlce
(naprzeciwko sądu)
ZADZWOŃ: 25 740 99 97 Dyskrecja GWARANTOWANA!

SZPITAL SIEDLECKI MIEJSKI

Autorem zdjęć noworodków jest: w szpitalach siedleckich Patryk Strzeliński, tel. 508 988 390.

Konstanty Wojtaś, ur. 13.07.2026, godz. 08:38, waga 2.940, wzrost 52, Siedlce

Eliza Pasiak, ur. 11.07.2026, godz. 21:06, waga 4.170, wzrost 57, Kwasy

Aniela Żurawska, ur. 16.07.2026, godz. 02:23, waga 3.330, wzrost 53, Szańków

Helena Walczuk, ur. 17.07.2026, godz. 10:30, waga 3.960, wzrost 58, Cierpigórz

Staś Roguski, ur. 16.07.2026, godz. 13:01, waga 3.640, wzrost 52, Wierzbno

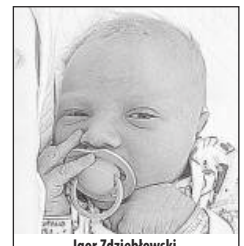

Igor Zdziebłowski, ur. 16.07.2026, godz. 15:41, waga 4.330, wzrost 57, Siedlce

SZPITAL SIEDLECKI WOJEWÓDZKI

Ciupa, ur. 11.07.2026, godz. 07:40, waga 3.100, wzrost 51, Siedlce

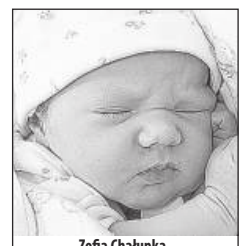

Zofia Chałupka, ur. 15.07.2026, godz. 11:13, waga 3.030, wzrost 50, Mężenin

Największa Hurtownia artykułów dziecięcych
Madar
www.madar.siedlce.pl
UJRZANÓW 282C, tel. 25 644 37 71
Zakupy przez internet

Drodzy Rodzice!

Co tydzień w „Tygodniku Siedleckim" w rubryce „Moje pierwsze zdjęcie" witamy najmłodszych mieszkańców, którzy przyszli na świat w szpitalach naszego regionu. Takie zdjęcie dla wielu rodzin jest miłą pamiątką. Prosimy o przesyłanie zdjęć Waszych nowo narodzonych dzieci bezpośrednio do redakcji „Tygodnika Siedleckiego" na adres: internet@siedlecki.pl lub przez nasz profil na FB. Na naszej stronie internetowej znajdziecie też formularz, którego wypełnienie jest konieczne, by zdjęcie ukazało się w gazecie.

eprasa.pl f7dd762bab

Trenujemy w piętnastu, plus kilku zawodników rezerw. To nie jest sytuacja, która powinna się zdarzyć na poziomie I ligi.

Ból głowy trenera Noconia

Trener Adam Nocoń już dwukrotnie zdołał utrzymać MKP Pogoń Siedlce w I lidze piłkarskiej. Czy ta sztuka uda mu się po raz trzeci? Jak sam przyznaje, może być ciężko. O przedsezonowych kłopotach Pogoni z jej szkoleniowcem rozmawia Paweł Świerczewski.

- Utrzymanie - nieważne z której pozycji - będzie ogromnym sukcesem Pogoni - mówi trener Adam Nocoń fot. Siriss

■ **Porozmawiajmy chwilę o minionym sezonie. Na pewno cieszy utrzymanie się w I lidze, ale, moim zdaniem, styl gry, szczególnie wiosną, pozostawiał wiele do życzenia. A jaka jest pana opinia?**

- Mamy najmniejszy budżet w I lidze. Spadły zespoły znacznie zamożniejsze od Pogoni, które chętnie zamieniłyby się z nami miejscami, nawet jeśli musiałyby przełknąć krytykę za styl gry. Wystarczy sprawdzić, jakie środki poszły na ratowanie I ligi w Tychach czy Łęcznej. Tymczasem obu tych drużyn nie ma już na zapleczu Ekstraklasy, a biedna, „słabo grająca" Pogoń została. Czyli cel został zrealizowany, a zwycięzców się nie sądzi.

■ **Nie ma pan jednak wrażenia, że podczas rundy wiosennej znacząco obniżyliście loty?**

- A może po prostu pozostałe zespoły się poprawiły? Dokonały większych wzmocnień przed rundą rewanżową? Składowych jest zapewne wiele, więc wobec teorii o obniżeniu lotów mam mieszane uczucia.

■ **Wiemy już, że będzie pan prowadził Pogoń przez kolejne dwa sezony. Długo musiał się trener zastanawiać nad złożeniem podpisu na nowym kontrakcie?**

- Nigdy nie jest to prosta decyzja. Szkoda tylko, że jako jeden z nielicznych zdecydowałem się, żeby w Siedlcach zostać.

■ **Pogoń przechodzi rewolucję kadrową. Odeszli m.in.: Marcin Flis, Karol Podliński czy Miłosz Drąg. Żadnemu trenerowi nie jest w smak, jak drużynę opuszczają kluczowi gracze.**

- To bardzo ciężki moment. Oczywiście spodziewałem się, że chłopaki dostaną różne ciekawe propozycje, co świadczy o tym, że z poziomem naszej gry nie było najgorzej. Liczyłem się z odejściami, ale nie tak radykalnymi. Odeszło chyba z piętnastu zawodników, w tym wielu kluczowych, a pojawiło się, jak na razie, pięciu. Nie jest kolorowo. Ciężkie zadanie przede mną i klubem. Mam z tym duży ból głowy.

■ **Domyślam się, że gdy nie jest się finansowym krezusem, a o finansach Pogoni można tak powiedzieć w najdelikatniejszy sposób, to aktywność na rynku transferowym jest procesem wyjątkowo żmudnym...**

- Nie ma co ukrywać, inni z łatwością przebijają nasze oferty. Wszystkie zespoły mają coraz większe budżety, a nasz maleje. To martwi. Nie jestem w komfortowej sytuacji, ale, niestety, trzeba się z tym zmierzyć.

■ **Porozmawiajmy o poszczególnych formacjach. Jeśli chodzi o atak, to z nominalnych napastników został tylko Maciek Rosołek. Nie wiem co dalej z Jarkiem Niezgodą, czy dostanie w Siedlcach kolejną szansę? Czy można spodziewać się jakichś wzmocnień, bo to chyba formacja, która uległa największemu przetrzebieniu.**

- Nasz podstawowy napastnik, czyli Podliński, dostał ofertę z ŁKS, którą zdecydował się przyjąć. Szczęście, że został Rosołek, bo to dobry piłkarz. Niezgoda to na pewno klasowy zawodnik, ale co z tego, jeśli przez kontuzje nie jest w stanie tego pokazać. Musieliśmy się więc z nim pożegnać. Czy kogoś zakontraktujemy? Powiem szczerze, że nie wiem. Klub musiałby znaleźć odpowiednie środki, a pod tym względem nie jest najlepiej. Jest nas za mało, kadra jest naprawdę skąpa. Trenujemy w piętnastu, plus kilku zawodników rezerw. To nie jest sytuacja, która powinna się zdarzyć na poziomie I ligi.

■ **Linia pomocy z pozyskanymi Makowskim, Marcem i Kizymą pana przekonuje?**

- Uważam, że Kizyma jest w stanie godnie zastąpić Drąga. Nie sądzę, żeby był słabszym zawodnikiem. Jego postawa w sparingach jest obiecująca. To na pewno wartościowy transfer. Jeśli chodzi o Makowskiego, to jest niewiadoma. To dobry piłkarz, który jednak przez kontuzję nie grał ostatnie pół roku. Potrzebuje czasu, żeby dojść do dawnej dyspozycji. Pamiętam go z gry w Radomiaku i w lidze węgierskiej. Jeśli jest w stanie powrócić do podobnej formy, to powinniśmy mieć powody do zadowolenia. Na środku pola został z nami Ernest Dzięcioł, który ma za sobą bardzo udany sezon. Został też Damian Szuprytowski, czyli nasza „10". Na pewno przydałoby się, żeby ktoś jeszcze dołączył. Fajnie, że na bok ściągnęliśmy Mateusza Marca. Też jest po kontuzji, ale widać, że, jeśli będzie zdrowy, to może dać nam wiele w ofensywie.

■ **Przechodzimy do obrony. Jak załatać wyrwę po odejściu dwóch podstawowych środkowych obrońców, Marcina Flisa i Bartka Dembka?**

- Przyszedł wartościowy Przemysław Szur, który zdecydowanie zna się na swojej robocie, ale mamy problem z pozyskaniem drugiego stopera. Wszyscy nas przebijają. Mam nadzieję, że do pierwszego ligowego meczu, uda się kogoś „podpisać". Jak widać, wakaty na poszczególnych pozycjach są duże...

■ **Najspokojniej jest chyba w bramce, bo zostaje Lemanowicz, którego zdecydowanie można uznać za jeden z najmocniejszych punktów zespołu.**

- Broni równo, broni dobrze. Bardzo się cieszę, że dalej będę mógł korzystać z usług tego chłopaka.

■ **Można spodziewać się transferowej ofensywy „last minute" w wykonaniu Pogoni? Jak wiadomo, na ostatni moment najłatwiej o budżetowe okazje.**

- Trudno mi sobie to wyobrazić, żeby mogło być inaczej. Wszystko jednak zależy od środków, którymi dysponuje klub.

■ **Stwierdził pan, że budżet Pogoni się zmniejszył. To znacząca różnica w porównaniu z poprzednimi sezonami?**

- Patrząc na sytuację kadrową, to chyba tak. Przede wszystkim jest nas za mało. Jeśli miałoby tak zostać, to szykują się duże kłopoty w funkcjonowaniu jako klub pierwszoligowy.

■ **Jak na razie trudno o powody do optymizmu.**

- Odeszło kilka filarów zespołu. Na pewno bardzo trudno będzie je zastąpić. Odpowiedź da kilka pierwszych meczów. Wtedy się okaże, czy zespół podoła po tych zmianach.

■ **Odejścia zawodników są na pewno trudne, ale czy ma pan satysfakcję z tego, że kilku piłkarzy pod pana skrzydłami zdołało się tak wypromować, że znaleźli zatrudnienie w klasowych drużynach? Marcin Flis, ściągnięty do Pogoni z piłkarskiego niebytu, będzie teraz grał w Ekstraklasie.**

- Na pewno jest to miłe. Flis, zanim przyszedł do Pogoni, pół roku był bez klubu. Podliński trenował gdzieś w trzeciej lidze i nikt na wyższym poziomie go nie chciał. Bartek Dembek nawet nie mieścił się w rezerwach Legii. Wszyscy, grając w Siedlcach, wskoczyli na taki poziom, że zdecydowanie stali się łakomym kąskiem na rynku transferowym. Podobnie było z Cassio czy Drągiem. Więc satysfakcja jest, ale co z tego, kiedy trzeba się martwić, jak ich wszystkich teraz zastąpić (śmiech).

■ **Jeśli Pogoń, tak jak w minionych dwóch sezonach w I lidze, znów zajmie ostatnie miejsce dające utrzymanie, będzie można mówić o sukcesie?**

- Patrząc na nasze realia, utrzymanie - nieważne z której pozycji - będzie ogromnym sukcesem Pogoni. ■

Zwycięstwo w ostatnim sparingu

Pogoń lepsza od Radomiaka

MKP Pogoń Siedlce w ostatnim sparingu przed startem nowego sezonu rozgrywek I ligi zmierzył się na wyjeździe z ekstraklasowyn Radomiakiem Radom.

Siedlczanie odnieśli zwycięstwo - pierwsze w letnim okresie przygotowawczym. Wcześniej ulegli 0:3 Unii Skierniewice i 1:4 Jagiellonii Białystok oraz zremisowali 2:2 z Pogonią Grodzisk Mazowiecki. Natomiast z Radomiakiem triumfowali 2:1. Gole dla Pogoni zdobyli **Ernest Dzięcioł** i zawodnik testowany.

RADOMIAK RADOM – POGOŃ SIEDLCE 1:2 (1:1).

Bramki: Abdoul Tapsoba – Ernest Dzięcioł, zawodnik testowany II. Pogoń: Jakub Lemanowicz – Jakub Barczak (46 zawodnik testowany I), Przemysław Szur, Ernest Dzięcioł, Krystian Miś (Sebastian Szczytniewski) – Cezary Demianiuk, Bartłomiej Poczobut (Bolesław Świerczewski), Mateusz Kizyma (46 Damian Jakubik), Damian Szuprytowski (46 Rafał Makowski), Nikodem Zielonka (46 zawodnik testowany II) – Maciej Rosołek (Olaf Kozłowski).

W sobotę **25 lipca o godz. 15.30** Pogoń zainauguruje nowy sezon w I lidze domowym pojedynkiem z ŁKS Łódź. **(PŚ)**

Trójki siatkarskie nad zalewem

Miłośnicy siatkówki plażowej po raz kolejny spotkają się nad siedleckim zalewem. W **sobotę 22 sierpnia**, odbędzie się VI Otwarty Turniej Trójek Siatkarskich, który tradycyjnie przyciąga amatorów aktywnego wypoczynku, chcących sprawdzić swoje umiejętności na piaszczystych boiskach.

Organizatorami wydarzenia są Zarząd Miejski Towarzystwa Krzewienia Kultury Fizycznej w Siedlcach oraz Mazowiecki TKKF. Rywalizacja rozpocznie się o godz. 10.

Do udziału zaproszone są trzyosobowe zespoły, które mogą zgłosić dodatkowo jednego zawodnika rezerwowego. Turniej zostanie rozegrany w dwóch kategoriach open kobiet i mężczyzn w wieku powyżej 16 lat. Organizatorzy liczą na udział zarówno drużyn z Siedlec i regionu.

Na najlepsze zespoły czekają nagrody rzeczowe oraz okolicznościowe statuetki. Wyróżnione zostaną trzy najlepsze drużyny w każdej kategorii. Organizatorzy przygotują również pamiątkowe koszulki dla wszystkich uczestników turnieju.

Partnerami wydarzenia są Miasto Siedlce, Agencja Rozwoju Miasta Siedlce oraz Samorząd Województwa Mazowieckiego.

Zgłoszenia do turnieju przyjmowane są do 18 sierpnia pod numerem telefonu **602 273 221** lub drogą mailową na adres **tkkfsiedlce@onet.pl**. Regulamin zawodów oraz szczegółowe informacje dostępne są na stronie internetowej Agencji Rozwoju Miasta Siedlce w zakładce „Aktualności". **(PŚ)**

Medalowe trio

Z trzema medalami z Mistrzostw Polski do lat 20 wrócili z Zamościa chodziarze WLKS Nowe Iganie.

Po tytuły mistrzowskie na dystansie 5000 m sięgnęli **Aleksandra Zembrowska** (czas 23:56.44) oraz **Przemysław Jasiński** (20:43.43). Natomiast **Alicja Chromik** zdobyła srebrny krążek (26:23.29).

Trenerem chodziarzy WLKS jest **Daniel Chojecki**. **(PŚ)**

Alicja Chromik, Ola Zembrowska, Daniel Chojecki i Przemysław Jasiński

Finał był o włos

We włoskim Rieti odbywały się lekkoatletyczne Mistrzostwa Europy do lat 20. W rywalizacji biegowej na 100 m brał udział **Szymon Dołęga** z Feniksa Siedlce.

Szymon przebrnął przez serię eliminacyjną z czasem 10:63 s, uzyskując pewny awans do półfinału. W biegu półfinałowym jeszcze się poprawił, pokonując metę w czasie 10:58 s. Niestety to nie wystarczyło na awans do finału. Podopiecznemu trenera **Rafała Wysockiego** zabrakło zaledwie 0,02 sekundy. Ostatecznie Siedlczanin został sklasyfikowany na dziewiątej lokacie.

Szymon znalazł się również w polskiej drużynie w rywalizacji sztafety szwedzkiej (każdy z członków sztafety biega na innym dystansie). Niestety nasza reprezentacja nie ukończyła zmagań przez błąd na pierwszej zmianie. **(PŚ)**

eprasa.pl f7dd762bab

Herkulesi opanowali Łuków

Silne chłopy w Zimnej Wodzie

Rywalizacja na granicy ludzkich możliwości, widowiskowe konkurencje, tysiące kilogramów żelastwa i gorący doping licznie zgromadzonej publiczności - tak wyglądała 6. runda Pucharu Polski Strongman Federacji STP, która odbyła się nad Zalewem Zimna Woda w Łukowie. Do miasta przyjechali najlepsi polscy siłacze, by zmierzyć się w spektakularnych konkurencjach, wymagających nie tylko ogromnej siły, ale także wytrzymałości, techniki i stalowych nerwów.

Atmosfera od początku była wyjątkowa. Nad zalewem nie brakowało kibiców, którzy z bliska mogli obserwować zmagania najsilniejszych ludzi w kraju. Wydarzenie relacjonowały kamery TVP Sport, a gościem honorowym zawodów był dwukrotny mistrz świata w boksie zawodowym **Krzysztof „Diablo" Włodarczyk**. Jego obecność dodatkowo podniosła rangę imprezy i przyciągnęła wielu fanów sportu.

Do rywalizacji stanęło sześciu zawodników reprezentujących federację Strongman Team Poland. Wśród nich nie zabrakło przedstawicieli naszego regionu, którzy od lat należą do krajowej czołówki - **Bartłomieja Tarapaty** z Jartypor koło Węgrowa oraz Łukowianina **Patryka Stolarczyka**.

Przed zawodami zdecydowanym faworytem był Bartłomiej Tarapata. Młody strongman wygrał już cztery z pięciu wcześniejszych rund tegorocznego cyklu i od dłuższego czasu potwierdza, że należy do ścisłej krajowej elity. W ubiegłym roku zrobiło się o nim szczególnie głośno, kiedy ustanowił nowy rekord Polski w konkurencji „Atlas Stones", polegającej na załadunku sześciu kul o wadze od 130 do 180 kilogramów. Wynik okazał się aż o 10 sekund lepszy od rekordu legendarnego **Mariusza Pudzianowskiego**. Nic więc dziwnego, że coraz częściej mówi się o nim jako o jednym z następców „Pudziana". Także w Łukowie mieszkaniec powiatu węgrowskiego udowodnił, że nieprzypadkowo.

Organizatorzy przygotowali sześć niezwykle efektownych konkurencji. Zawodnicy, m.in. przeciągali ważącą 7,5 tony ciężarówkę na dystansie 20 metrów, wyciskali nad głowę ważącą 150 kilogramów platformę i mierzyli się z legendarnym „uchwytem Herkulesa", wykorzystując dwa samochody terenowe. Przygotowane próby siły i wytrzymałości nie pozwalały kibicom choćby na chwilę oderwać wzroku od areny.

W połowie zmagań nad Łukowem przeszła gwałtowna ulewa. Organizatorzy byli zmuszeni przerwać zawody, ale po przerwie rywalizacja została wznowiona. Kapryśna pogoda nie ostudziła ani sportowych emocji, ani entuzjazmu publiczności.

Po zaciętej walce zwyciężył Bartłomiej Tarapata, odnosząc kolejne zwycięstwo w tegorocznym cyklu Pucharu Polski. Drugie miejsce wywalczył **Emil Kostrzewski**, a na najniższym stopniu podium stanął **Szymon Wójtowicz**.

- Imprezę oceniam bardzo pozytywnie. Miejsce do organizacji zawodów było wręcz idealne, co było widać po liczbie kibiców i świetnej atmosferze. Startuję w federacji STP już od kilku lat i pod tą marką wszystko jest zawsze dopięte na ostatni guzik – mówił tuż po zakończeniu zawodów ich triumfator.

Zapytany o najtrudniejszą konkurencję, zwycięzca nie miał żadnych wątpliwości.

- Zdecydowanie był to „uchwyt Herkulesa" z wykorzystaniem samochodów. Mimo że ostatecznie wygrałem tę konkurencję, była ona niezwykle wymagająca. Mogliśmy używać pasków, ale realny ciężar, który utrzymywaliśmy, wynosił aż 395 kilogramów. Już po kilku sekundach całe ciało paliło, a każda kolejna sekunda była walką z samym sobą – opowiadał Bartłomiej Tarapata.

Największą satysfakcję przyniosła mu jednak konkurencja wyciskania platformy nad głowę.

- Ciężar odczuwalny wynosił około 140 kilogramów, a naszym zadaniem było wykonać jak najwięcej powtórzeń. Do tej próby wychodziłem jako ostatni, więc wiedziałem dokładnie, jaki wynik muszę osiągnąć, aby zwyciężyć. Publiczność niesamowicie mnie niosła – kibice głośno liczyli każde powtórzenie. Dzięki temu udało mi się wykonać dziesięć powtórzeń i wygrać konkurencję – podkreślał strongman.

29-letni zawodnik nie ukrywa, że jego najważniejszym celem pozostaje triumf w całym tegorocznym cyklu Pucharu Polski.

- Priorytetem jest zwycięstwo w klasyfikacji generalnej. Cykl liczy dziesięć zawodów, a wygra zawodnik, który zgromadzi najwięcej punktów. Chcę również nadal godnie reprezentować Polskę na arenie międzynarodowej. W tym roku wygrałem zawody FIBO w Kolonii, a przede mną kolejne ważne starty. Nie byłoby to możliwe bez wsparcia sponsorów - firm Addit, Fit4you i Sulichrec. Jestem im bardzo wdzięczny za zaufanie i pomoc - zaznaczył.

Dodatkową atrakcją dla kibiców była obecność Krzysztofa „Diablo" Włodarczyka. Dwukrotny mistrz świata w boksie zawodowym chętnie pozował do zdjęć, rozdawał autografy i z zainteresowaniem śledził zmagania siłaczy.

- Jestem zachwycony, że mogę tutaj być, wśród tak fantastycznej i żywiołowo reagującej publiczności. Widać, że kibice mają swoich faworytów - ja również. Gdy patrzę na tych zawodników podnoszących niewyobrażalne ciężary, przechodzą mnie ciarki. Jestem pod ogromnym wrażeniem ich siły, determinacji i charakteru - mówił pięściarz.

Organizacja zawodów spotkała się z bardzo ciepłym przyjęciem zarówno ze strony zawodników, jak i kibiców. Nie ma wątpliwości, że pojawienie się Pucharu Polski Strongman w Łukowie to w dużej mierze zasługa Patryka Stolarczyka. Reprezentant Łukowa nie tylko z powodzeniem rywalizuje z najlepszymi zawodnikami w kraju, ale od lat zabiega również o to, by imprezy coraz wyższej rangi odbywały się właśnie w jego rodzinnym mieście.

Wszystko wskazuje na to, że tegoroczne zawody nie były ostatnią wizytą polskich Herkulesów nad Zalewem Zimna Woda. Sukces organizacyjny, znakomita frekwencja i świetna atmosfera sprawiają, że Łuków ma szansę na stałe zagościć na mapie najważniejszych wydarzeń sportów siłowych w Polsce.

tekst i zdjęcia
PAWEŁ ŚWIERCZEWSKI

W „uchwycie Herkulesa" - zwycięzca zawodów - Bartłomiej Tarapata.

Duma Łukowa - Patryk Stolarczyk

Krzysztof „Diablo" Włodarczyk nie mógł opędzić się od fanów.

Jedną z najbardziej widowiskowych konkurencji było przeciąganie 7,5-tonowej ciężarówki

W rywalizacji siłowej mieli okazje sprawdzić się też młodzi Łukowianie.

Tygodnik SIEDLECKI
WYDAWCA: Wydawnicza Spółdzielnia Pracy „Stopka" w Siedlcach. **ADRES REDAKCJI:** ul. Armii Krajowej 11, 08-110 Siedlce.
Nr konta bankowego: PKO BP SA 49 1020 4476 0000 8402 0113 8098; **TELEFONY:** sekretariat: tel. 25 63 287 19, redaktor naczelny: 25 640 24 20, skład komputerowy: 25 640 24 14; infolinia: 513 009 999; biuro ogłoszeń: 25 63 305 05, 25 640 24 13, reklama@24ts.pl; internet: www.tygodniksiedlecki.com; e-mail: tygodnik@siedlecki.pl, tygodnik@siedlce.cc;
REDAGUJĄ: Dariusz Kuziak d.kuziak@siedlecki.pl, Milena Celińska m.celinska@siedlecki.pl, Stanisław Jastrzębski s.jastrzebski@siedlecki.pl, Zbigniew Juśkiewicz z.juskiewicz@siedlecki.pl, Agnieszka Król aga.tygodniksiedlecki@gmail.com, Tomasz Markiewicz t.markiewicz@siedlecki.pl, Maria Popek m.popek@24ts.pl, Krzysztof Strzelecki k.strzelecki@siedlecki.pl (Redaktor Naczelny), Paweł Świerczewski swierczewski@siedlecki.pl, Mariola Zaczyńska m.zaczynska@siedlecki.pl; współpracownicy: Mirosław Buczek m.buczek@siedlecki.pl; **ADMINISTRACJA:** Joanna Klocek, **STRONA WWW:** Edyta Zdunek e.zdunek@siedlecki.pl; **BIURO PROMOCJI I REKLAMY:** Joanna Jońska tel. 500 099 218, Justyna Kolo; **SKŁAD KOMPUTEROWY:** Jacek Komorowski, Marek Stasiuk; **DRUKARNIA**: ZPR Media Film & TV S.A., ul. Jubilerska 10, Warszawa. Nakład: 7 tys. egz. Niezamówionych artykułów redakcja nie zwraca, a w przypadku zakwalifikowania ich do druku zastrzega sobie prawo dokonywania skrótów; **PRENUMERATA:** Przyjmują Urzędy Pocztowe i doręczyciele oraz na stronie poczyta.pl. Za treść ogłoszeń Redakcja ponosi odpowiedzialność w granicach wskazanych w ust. 2 art. 42 ustawy Prawo prasowe.
Stowarzyszenie Gazet Lokalnych
IZBA WYDAWCÓW PRASY

JK

eprasa.pl f7dd762bab

Krokiety z jajkami i pieczarkami

Dziś propozycja potrawy dla pięciu osób, ale dla tych z większym apetytem wyjdą z podanych składników trzy porcje. Na przygotowanie krokietów trzeba poświęcić ok. 60 minut.

SKŁADNIKI NA CIASTO:

1 szklanka mąki pszennej, 1 szklanka mleka, 3/4 szklanki wody gazowanej, 2 jajka, 2 łyżki oleju, szczypta soli.

SKŁADNIKI NA FARSZ:

6 jajek, 500 g pieczarek, 200 g startego sera żółtego, 1 cebula, garść świeżej natki pietruszki, 2 łyżki oleju oraz pieprz i sól do smaku. Do tego jeszcze jajko i bułka tarta do panierowania oraz olej do smażenia.

SPOSÓB PRZYGOTOWANIA FARSZU:

Jajka ugotować na twardo i po wystudzeniu zetrzeć na tarce o grubych oczkach. Na oleju podsmażyć pokrojoną w kostkę cebulę, dodać pokrojone pieczarki i smażyć do odparowania wody. Następnie dodać starte jajka wraz ze startym serem i pokrojoną natką pietruszki. Doprawić solą i pieprzem i wszystko dokładnie wymieszać.

SPOSÓB PRZYGOTOWANIA CIASTA:

Do miski wsypać mąkę, wlać mleko, wodę i 2 łyżki oleju, dodać jajka i wszystko zmiksować. Z przygotowanego ciasta usmażyć placki, po czym nałożyć na nie farsz i zwinąć. Uformowane krokiety obtoczyć w tartej bułce z jajkiem i smażyć z każdej strony aż nabiorą złotego koloru. ***Smacznego!***

Uśmiechnij się!

fot. MB

Dowcipy opowiada Jacek Kuźniarski – wiceprezes WLKS Nowe Iganie.

■

Mężczyzna zwrócił się z prośbą o zasiłek dla bezrobotnych.

- Jaki jest pański zawód? - pyta urzędnik.

- Poluję na dzikie zwierzęta - grzecznie odpowiada petent.

- Gdzie pan mieszka?

- W Kiszkach Dolnych.

- Panie! Przecież w tamtej okolicy nie ma żadnych dzikich zwierząt.

- No właśnie. Dlatego proszę o zasiłek.

■

Kierownik budowy zebrał brygadę i pyta: - Który z was ma dziś kaca?

- Ja jestem lekko skacowany – nieśmiało przyznaje się jeden z robotników.

- No to pójdziesz ze mną do baraku - mówi szef. - Zrobimy sobie klina, a reszta do roboty.

Kraje śródziemnomorskie

Rozwiąż rebusy, hasła wpisz do diagramów. Odczytaj rozwiązanie i zilustruj je. Rysunek dostarcz do redakcji osobiście lub wyślij pocztą (08-110 Siedlce, ul. Armii Krajowej 11). Jeden z rysunków nagrodzimy.

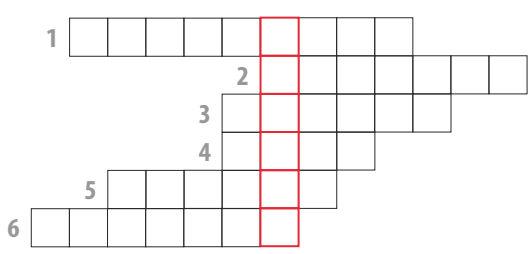

1 ~~ena~~ + ~~ragi~~ + ~~dy~~

2 ~~k~~ + n + ~~poli~~

3 ~~uszka~~ + ~~pi~~ + ~~błko~~

4 ~~tryna~~ + ~~oca~~

5 ~~k~~ + ~~wer~~ + ~~kos~~

6 ~~lipan~~ + ~~rka~~ + ~~fre~~

Alicja Jastrzębska z Tworek (gm. Wiśniew)
- laureatka jednego z naszych poprzednich konkursów

Amelia Kondraciuk z Błogoszczy
- laureatka jednego z naszych poprzednich konkursów

POZIOMO: 1- jeśli osobista – obmacają cię, 4- na benzynę, 6- mysie norki, 7- leży niedaleko Gdańska, 9- lek do połknięcia, 12- kiedyś żona go wnosiła, 13- żeby maluchy miały sucho, 16- szczekają, 19- często w pracy leje wodę, 22- masowy albo pocztowy, 23 dziki kot (z lampą :-)).

PIONOWO: 1- połączenie stóp z rajem, 2- rozmaz, 3-„ta… krwi wymaga", 5 nad „i", 8- odcinki wyścigu, 10- lepka przynęta, 11- nie daj sobie w nią dmuchać, 14- kończy wyścig, 15- łączy elaborat z elanobawełną, 17- baśniowy skarbiec, 18- kamień, który opalizuje, 19- błyska koło ogniska, 20- dyskiem albo okiem, 21- podobno najtrudniejszy jest pierwszy.

Nagroda: podwójny bilet do kina Helios Siedlce

ROZWIĄZANIE Z NR. 24

POZIOMO: komórka, zbiór, związki, modły, ślimaki, toster, SA, Rzym, Marysia, pal, sadze, chwasty.

PIONOWO: ozimina, bieda, Krzyś, mnisi, rózga, alibi, loteria, mosty, kres, racuchy, zmysł, zalew, rada, spec.

Zwycięzcą zostaje **TEODORA DANISZEWSKA Z WOJNOWA**. Gratulujemy!

Nagrodą jest voucher o wartości 100 zł ufundowany przez Fit Cake w Siedlcach, przy ul. Pułaskiego 5. Zapraszamy, aby skosztować bezglutenowych i bezcukrowych propozycji keto i wege oraz słodkości w wersji bez laktozy czy bez orzechów. Wszystko to w połączeniu z małą czarną, smakowym latte lub aromatyczną herbatą w różnych wariantach do wyboru. **Na miejscu wypiekane są również torty, muffiny, ręcznie robione czekolady, batony, deserki, owsianki, jaglanki oraz lnianki.**

Po odbiór nagród prosimy zgłosić się do redakcji „Tygodnika Siedleckiego", ul. Armii Krajowej 11, Siedlce.

Nadesłane przez Czytelnika rozwiązanie oznacza, że w przypadku wygranej wyraża on zgodę na opublikowanie swojego imienia i nazwiska oraz miejsca zamieszkania. Rozwiązanie prosimy dostarczyć do redakcji „Tygodnika Siedleckiego" w ciągu 10 dni od ukazania się gazety osobiście lub pocztą z wyciętym numerem krzyżówki.

MARKER
DYSTRYBUTOR ART. BIUROWYCH I SZKOLNYCH
www.marker24.pl
Zapraszamy do SAMOOBSŁUGOWEGO Magazynu Głównego z dużym, wygodnym PARKINGIEM dla naszych klientów
08-110 Siedlce, ul. Magazynowa 8c
tel. 25 644 65 67
504 178 925
marker@marker.siedlce.pl
oraz do Punktu Sprzedaży z ZABAWKAMI w centrum miasta
ul. Sienkiewicza 29
tel. 25 644 91 61
zabawki@marker.siedlce.pl
www.marker24.pl

Lemoniady owocowe

Wpisz do diagramu nazwy owoców, z których mogą być przygotowane orzeźwiające lemoniady na ciepłe dni. Odczytaj hasło i zilustruj je. Rysunek prześlij do redakcji (08-110 Siedlce, ul. Armii Krajowej 11). Na szczęśliwców czekają nagrody.

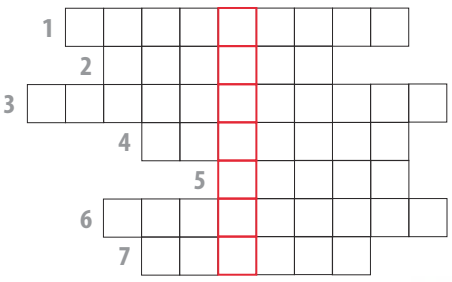

JK

9 770239 684630 29

eprasa.pl f7dd762bab