www.sloworegionu.pl

Słowo Strzelińskiego Regionu

ISSN 1508-7603 nr 24 (1013) rok XX prywatny tygodnik lokalny 24 - 30 czerwca 2020 r. cena 2,90 zł (w tym 5%VAT)

Borów • Kondratowice • Przeworno • Strzelin • Wiązów • Ziębice

Wybieramy głowę państwa - poradnik wyborczy

s.12

Mieszkańcy nie chcą żyć, czekając na kolejny kataklizm

ZALANE DOMY, PODWÓRKA I ULICE, CZYLI ULEWY STRACHU

O kłopotach, jakich doświadczają po każdej ulewie, mówili mieszkańcy ul Górzystej. Od prawej na pierwszym planie: Marcin Budny, Halina Szulwińska i Henryk Olanin. Z lewej na dole pozostałości nocnej nawałnicy

To już kolejny deszczowy armagedon, który w Strzelinie i okolicznych miejscowościach wyrządził poważne szkody. Padający w nocy z czwartku na piątek intensywny deszcz, po raz trzeci tej wiosny, pozalewał te same miejsca, co przy wcześniejszych nawałnicach. Ludzie mają dość i apelują, by zacząć przeciwdziałać skutkom szalejącej wody.

s.6

Tego nikt się nie spodziewał, ale mieszkańcy to przeczuwali

Synoptycy wieszczyli suszę stulecia. Rzeczywistość zweryfikowała prognozy. Zamiast braku opadów, doświadczyliśmy w minionym tygodniu ulewnych deszczów. Zalane ulice i posesje, podtopione domy, trwoga mieszkańców i ich komentarze wobec urzędników i władz gminy. To obraz tuż po klęsce, jaka dotknęła w miniony piątek, 19 maja, gminę Przeworno.

s.6

Wyparował prawie milion zł z borowskiego urzędu

Kilkudziesięciu świadków i tysiące stron dokumentów. Trwa śledztwo w sprawie nieprawidłowości w urzędzie gminy. Prokuratura przygotowuje akt oskarżenia.

s.5

Wójt tłumaczy podwyżkę za śmieci

Od 1 sierpnia mieszkańców gminy Kondratowice będą obowiązywały nowe stawki za odbiór odpadów komunalnych. Są dużo wyższe niż te, które płacili dotychczas. Z czego to wynika? Na temat gospodarki odpadami rozmawialiśmy z wójtem Tomaszem Graczem.

s.23

Pomoc dla seniorów

W gminie Strzelin od 2018 roku realizowany jest program „Opieka 75+". Kto z niego korzysta? Jaką pomoc można otrzymać i gdzie się zgłaszać? Zapytaliśmy o to Magdalenę Madejczyk z Gminnego Ośrodka Pomocy Społecznej w Strzelinie.

s.11

Finał zbiórki złomu

Zakończyła się charytatywna zbiórka złomu w gminie Wiązów. Urszula Sacała oraz Barbara Karbowiak z Jutrzyny, organizatorki akcji, opowiedziały o efektach i swoich wrażeniach. Zdradziły, do kogo trafiły pieniądze i czy planują podjęcie kolejnych inicjatyw dobroczynnych.

s.11

Jezdnia przerodziła się w koryto potoku

s.9

Propozycję bycia wójtem lub starostą by odrzucił

s.18

PHU BISTAND S.C.
STRZELIN, UL. TARGOWA 21
(BOCZNA UL. WROCŁAWSKIEJ)
kontakt z nami:
tel. 71 39 44 112
kom. 505 056 540
biuro@bistand.pl
BHP ART. P.POŻ.
- ODZIEŻ
- OBUWIE
- RĘKAWICE
ŚRODKI CZYSTOŚCI, CHEMIA GOSPODARCZA

9 771508 760901 24

eprasa.pl f7fab04a3c

Kradli alkohol i przechowywali marihuanę

STRZELIN

Funkcjonariuszom Wydziału Kryminalnego Komendy Powiatowej Policji w Strzelinie udało się ustalić sprawców kradzieży alkoholu, na kwotę blisko 700 złotych.

Do kradzieży doszło 12 czerwca w jednym ze strzelińskich sklepów spożywczych. Miało tego dokonać dwóch mężczyzn. Praca operacyjna policjantów Wydziału Kryminalnego sprawiła, że już 17 czerwca zatrzymano sprawców. Są to mężczyźni w wieku 23 i 24 lat. W trakcie czynności służbowych w miejscu zamieszkania jednego z nich funkcjonariusze znaleźli środki odurzające, marihuanę. Obaj mężczyźni przyznali się do zarzucanych im czynów. Za popełnione przestępstwo z art. 278 § 1 Kodeksu Karnego grozi im kara pozbawienia wolności nawet do 5 lat. A za posiadanie środków odurzających kara pozbawienia wolności do lat 3.

(IW)

Kolejny wypadek przed Borkiem St.

POWIAT

Warunki atmosferyczne nie rozpieszczają kierowców. Opady deszczu zmniejszają widoczność i przyczepność opon. Pomiędzy Borkiem Strzelińskim a Świnobrodem niedawno dachował w rowie samochód osobowy. Miejsce zabezpieczają policjanci. Kierowcy, noga z gazu.

A co było przyczyną wspomnianego wyżej zdarzenia drogowego? Patrol Ogniwa Ruchu Drogowego ustalił, że kierujący samochodem osobowym wykonywał manewr wyprzedzania rowerzysty, który nagle zjechał do osi jezdni. Kierowca osobówki, aby go ominąć i uniknąć potracenia, wjechał do rowu i dachował. Czynności policyjne są w toku, bo rowerzysta uciekł z miejsca zdarzenia.

(IW)

Wypadek wyglądał na poważny w skutkach

Znęcali się nad kobietami...

Groził, że zabije żonę i dzieci...

POWIAT

W piątek, 19 czerwca, policjanci zatrzymali 37-letniego mieszkańca powiatu strzelińskiego. Powodem było niezastosowanie się do orzeczenia sądu, zobowiązującego go do opuszczenia mieszkania, w którym mieszkał z żoną. Jak wynika z akt postępowania, mężczyzna od blisko roku znęcał się psychiczne i fizycznie nad kobietą. Zatrzymany usłyszał zarzuty za czyn z art. 207 Kodeksu Karnego. Decyzją sądu najbliższe trzy miesiące mężczyzna spędzi w areszcie.

W tym samym dniu wobec innego sprawcy został zastosowany taki sam środek zapobiegawczy, czyli tymczasowy areszt na trzy miesiące. Tym razem 50-letniemu mieszkańcowi powiatu zarzucono znęcanie się psychiczne i fizyczne, a także wypowiadanie gróźb pozbawienia życia wobec żony i niepełnoletnich dzieci.

Organy ścigania zdecydowanie dążą do represjonowania sprawców przemocy domowej. Do zapewnienia skuteczności tych działań potrzebna jest wiedza o rodzinach, w których przemoc występuje. Jeżeli widzisz lub słyszysz, że dochodzi do przemocy, zadzwoń na telefon alarmowy 112. Możesz w ten sposób uratować ludzkie życie.

(IW)

Piją i jeżdżą, poprawy nie ma

POWIAT

Nie ma tygodnia, aby strzelińscy policjanci nie złapali pijanych rowerzystów. Jadący jednośladem pod wpływem alkoholu, może być takim samym zagrożeniem dla innych uczestników ruchu jak pijany kierowca samochodu. Ale czy rowerzyści „na rauszu" mają tego świadomość? Patrząc na statystyki policyjnych zdarzeń, najwyraźniej nic sobie z tego nie robią.

12 czerwca o godz. 7 w Kurowie w gminie Wiązów funkcjonariusze Ogniwa Ruchu Drogowego zatrzymali do kontroli drogowej rowerzystę, 45-letniego mieszkańca naszego powiatu. W związku z wyczuwalną wonią alkoholu poddano go badaniu alkomatem. Okazało się, że ma aż 2 promile.

13 czerwca o godz. 1:00 na ul. Ząbkowickiej w Strzelinie funkcjonariusze Ogniwa Patrolowo - Interwencyjnego złapali 36-letniego mieszkańca powiatu strzelińskiego. Miał 0,5 promila alkoholu w wydychanym powietrzu. W tym samym dniu w Strzelinie, lecz na ul. Ząbkowickiej, policjanci zatrzymali do kontroli drogowej rowerzystę. Miał 32 lata i 0,5 promila.

W tym samym dniu na ul. Borowskiej w Strzelinie funkcjonariusze zatrzymali 46-letniego mieszkańca, który miał 0,8 promila.

O godz. 21:00 w Wiązowie na ul. Stanisława Staszica policji ujęli 28-latka, mającego 0,6 promila. O godz. 21:15 w Częstocicach wpadł w ręce stróżów prawa 58-letni rowerzysta, z 2 promilami.

Z kolei 14 czerwca o godz. 0:30 w Jegłowej 30-letni rowerzysta jechał, mając 0,7 promila. W tym samym dniu o godz.16:30 w Wiązowie na ul. Polnej złapano pijanego 53-letniego rowerzystę z 1 promilem alkoholu, a 25 minut później 57-letniego mającego 0,4 promila. O godz.17:30 w Wiązowie, lecz na ul. Strzelińskiej, funkcjonariusze zatrzymali rowerzystę. Wynik alkomatu wskazał 0,5 promila.

To nie koniec czarnej listy miłośników jednośladów z dnia 14 czerwca. W Strzelinie, na ul. Kościelnej wpadł w ręce funkcjonariuszy 38-letni mieszkaniec, z 1 promilem alkoholu w wydychanym powietrzu. A około godz. 20.00 60-letni rowerzysta z 2 promilami.

W czwartek, 18 czerwca, o godz. 13:15 w Strzelinie na ul. Tadeusza Kościuszki funkcjonariusze zatrzymali do kontroli 48-letniego rowerzystę, który miał 0,8 promila.

Po wykonaniu czynności policyjnych pijanych rowerzystów zwolniono.

(WIW)

Na widok policji próbował uciec

STRZELIN

We wtorek, 16 czerwca, o godz. 19:00 w Strzelinie na ul. Bolka I Świdnickiego dzielnicowi strzelińskiej policji wylegitymowali mężczyznę w związku z wykroczeniem, które popełnił.

26-letni mieszkaniec powiatu strzelińskiego na widok nadjeżdżającego radiowozu próbował uciec. To mu się nie udało. Wpadł w ręce stróżów prawa. Podczas przeszukania policjanci znaleźli u niego narkotyki. Była to marihuana o wadze 1,07 grama. W wyniku podjętych działań zatrzymany został doprowadzony do Komendy Powiatowej Policji w Strzelinie. Przedstawiono mu zarzut posiadania środków odurzających, wbrew przepisom Ustawy o Przeciwdziałaniu Narkomanii. Grozi mu za to kara pozbawienia wolności do lat 3.

(IW)

Dyżury aptek

Strzelin

Od 22 do 28 czerwca dyżur pełni apteka „PCentrum Zdrowia" ul. Dzierżoniowska 5/1a. Od 29 czerwca do 5 lipca dyżur będzie pełnić apteka „Kalina" ul. Bolka I Świdnickiego 8.

Ziębice

Od 22 do 29 czerwca dyżur pełni apteka „DBAM O ZDROWIE KONFARM ul. Kolejowa 24.

Od 29 czerwca do 6 lipca dyżur będzie pełnić apteka „CENTRUM ZDROWIA ul. Rynek 26-27.

Przerwy w dostawach prądu:

25 czerwca, godz. 7.00 - 16.00, Kurczów od numeru 6 do 28

29 czerwca, godz. 7,00 - 16.00, Ludów Śląski od numeru 1 do 25, kościół, sklep, od numeru 69 do 88, zakład przetwórczy surowców wtórnych wraz z działkami.

Przychodnia MediQ
PRYWATNA PRZYCHODNIA SPECJALISTYCZNA
SPECJALIŚCI:
urolog
dermatolog
kardiolog
neurolog
ginekolog
chirurg onkolog
laryngolog
endokrynolog
ortopeda
dietetyk
diabetolog
Rejestracja
71 780 02 07
ul. Mickiewicza 5 w Strzelinie
(budynek Apteki „Magnolia")
KONSULTACJE STACJONARNE I TELEKONSULTACJE
wykonujemy badania USG:
piersi • tarczycy • węzłów chłonnych • ślinianek
jamy brzusznej • ECHO SERCA
tkanek miękkich (włókniaków, tłuszczaków)
układu moczowego • przepływów żylnych
jąder • prostaty (przezbrzuszne)
doppler tętnic szyjnych i kręgowych

lek. med.
Paweł Jasionowicz
specjalista
KARDIOLOG
·Konsultacje
·EKG ·USG serca
· Holter EKG i RR
PRZYCHODNIA EMA-MED
Strzelin, Gęsiniec
ul. Sosnowa 4 (boczna Staromiejskiej)
tel. rejestracji: 695 683 144

eprasa.pl f7fab04a3c

strzelińskie
CENTRUM HANDLOWE
ul. Dzierżoniowska 16

SGB Bankomat GBS

SALON PRASOWY
TABAK

LOTTO

największy asortyment prasy w mieście

szeroka oferta papierosów, artykułów tytoniowych i akcesoriów do palenia

czynne
od pon. do pt. - 7.00 - 20.00,
sobota - 7.00 - 18.00,
niedziela - nieczynne

kolektura Lotto

e-papierosy, akcesoria i liquidy renomowanych marek

zapalniczki ozdobne i zestawy prezentowe

Strzelin, ul. Dzierżoniowska 16 b ZAPRASZAMY !!!

OWOCE
WARZYWA

bardzo duży wybór

Nowy pokaźny asortyment
Miła obsługa

STRZELIN
UL. DZIERŻONIOWSKA 16C
STRZELIŃSKIE CENTRUM HANDLOWE

eprasa.pl f7fab04a3c

Uderzyła w barierkę

PIOTROWICE

W sobotę, 20 czerwca, strażacy interweniowali na drodze krajowej nr 39 między Piotrowicami a Edwardowem. Kobieta, która kierowała fordem, uderzyła w bariery przy moście, po czym odbiła się od nich i zatrzymała na środku jezdni. W momencie przyjazdu służb kobieta i pasażer znajdowali się poza autem i odmówili przyjęcia pierwszej pomocy. Przy pomocy sorbentu udało się ograniczyć śliskość jezdni w obrębie uszkodzonego samochodu. Prawdopodobnie do poślizgu doszło na skutek wjechania w substancję ropopochodną, której ślad był widoczny na odcinku ok. 500 metrów. Niestety, na miejscu nie było kierowcy, który zostawił po sobie ten ślad. Cała sytuacja mogła okazać się dużo bardziej tragiczna w skutkach, bowiem auto mogło wpaść z kilku metrów do rzeki. Na szczęście, tak się nie stało.

(IW)

Tak wyglądał ford tuż po uderzeniu w barierkę. (Foto: Strzelin998)

Przyczyny wypadku bada policja

Wjechał w słup

STRZELIN

W niedzielę, 22 czerwca, na drodze wojewódzkiej nr 395 w Ulszy bus marki Volkswagen uderzył w rów i słup energetyczny. Auto przewoziło kilku obywateli Ukrainy. Jednego z pasażerów musieli ewakuować strażacy. Był to mężczyzna, którego przekazano karetce. Niestety, był nieprzytomny. Łącznie w zdarzeniu udział wzięło osiem osób, a cztery z nich doznały obrażeń. Na czas działań służb droga była całkowicie zablokowana. Pomoc drogowa odholowała auto z miejsca zdarzenia. Wyznaczono objazdy przez Chociwel, Pławną i Brożec.

(IW)

W wypadku busa obrażeń doznało kilka osób. (Foto: Strzelin998)

Naszej współpracownicy
Pani Małgorzacie
Krukowskiej
wyrazy szczerego żalu
i współczucia
z powodu śmierci

ojca

składają
Zarząd i pracownicy
Stowarzyszenia Św. Celestyna
w Mikoszowie.

Jeden kierowca

WIĄZÓW

Plaga pijanych na drogach powiatu strzelińskiego podczas panującej pandemii zatrważa. Na szczęście, dużo lepiej, statystycznie, wypadają w ostatnim czasie kierowcy samochodów. W ręce stróżów prawa wpadł jedynie jeden kierowca. W niedzielę, 14 czerwca, o godz. 19,40 w Kurowie w gminie Wiązów funkcjonariusze Ogniwa Ruchu Drogowego zatrzymali do kontroli drogowej kierującego osobowym volkswagenem. 50-letni mieszkaniec powiatu strzelińskiego miał blisko 2 promile.

(IW)

Policjanci złapali poszukiwanego

MIKOSZÓW

W poniedziałek, 15 czerwca, o godz. 16:30 w Mikoszowie funkcjonariusze strzelińskiej patrolówki wylegitymowali mężczyznę, bo popełnił wykroczenie.

W trakcie sprawdzania danych osobowych okazało się, że 37-letni mężczyzna od kilku tygodni ukrywał się przed wymiarem sprawiedliwości. Chciał uniknąć odpowiedzialności karnej za przestępstwo popełnione w województwie śląskim. Sprawca został doprowadzony do zakładu karnego celem odbycia kary.

(IW)

Uprawiał w skrytce konopie

POWIAT

Policjanci z Wydziału Kryminalnego Komendy Powiatowej Policji w Strzelinie ustalili, że w jednym z mieszkań w powiecie strzelińskim uprawiane są konopie indyjskie. Na tej podstawie 15 czerwca rano funkcjonariusze przystąpili do przeszukania posesji. Okazało się, że w skrytce mężczyzna uprawiał konopie, z których mógł uzyskać około 20 gramów marihuany. Podejrzanemu przedstawiono zarzut uprawy konopi, innych niż włókniste, wbrew przepisom Ustawy o Przeciwdziałaniu Narkomanii. Grozi mu teraz kara pozbawienia wolności do lat 3.

(IW)

Do wygrania książki

Za tydzień zapraszamy na konkurs dla osób, które lubią podróże, te małe wokół domu i te nieco większe. Zasady będą proste, a do wygrania są książki o tematyce podróżniczej i sposobach spędzania wolnego czasu.

(AK)

Złożył się w pół

ZIELENICE

W piątek, 19 czerwca, w Zielenicach kierowca ciężarówki stracił panowanie nad pojazdem i wjechał na pobocze. Auto, po złożeniu się w pół, zablokowało ruch w obu kierunkach. Strażacy kierowali ruchem, podczas gdy pozostałe służby ściągały samochód z pobocza. Kierowca odmówił przyjęcia pomocy medycznej. Na szczęście, droga i pobocze nie uległy uszkodzeniu. Po wyciągnięciu auto odjechało z miejsca zdarzenia.

(IW)

Ciężarówka blokowała ruch w obu kierunkach. (Foto: Strzelin998)

Bez uprawnień...

POWIAT

W poniedziałek, 15 czerwca, o godz. 16:20 w Dankowicach policjanci z drogówki zatrzymali do kontroli osobowego fiata. Kierował nim 31-letni mężczyzna. Miał cofnięte uprawnienia do kierowania pojazdami. Na miejscu pojazd przekazano osobie wskazanej, a po zakończonych czynnościach mężczyzna został zwolniony.

Z kolei 18 czerwca o godz. 16:15 w Piotrowicach policjanci zatrzymali do kontroli kierującego samochodem osobowym marki Ford. Sprawdzenie danych 31-letniego mieszkańca potwierdziło, że kierujący ma cofnięte uprawnienia do kierowania pojazdami mechanicznymi. Na tej podstawie pojazd przekazano osobie wskazanej, a po wykonanych czynnościach kierujący został zwolniony.

(IW)

Zginęły trzy bociany

KARSZÓW

W sobotę, 20 czerwca, w Karszowie ze słupa wysokiego napięcia oberwało się bocianie gniazdo, a na linie energetyczne spadły małe bocianki. Niestety, wszystkie trzy zginęły. Gniazdo zostało usunięte przez służby. Właściciel działki wyraził zgodę, aby w tym miejscu stanął nowy słup z nową, solidną konstrukcją gniazda.

(IW)

eprasa.pl f7fab04a3c

Dwie byłe urzędniczki usłyszały pierwsze prokuratorskie zarzuty

Wyparował prawie milion zł z borowskiego urzędu

BORÓW

Kilkudziesięciu świadków i tysiące stron dokumentów. Trwa śledztwo w sprawie nieprawidłowości w urzędzie gminy. Prokuratura przygotowuje akt oskarżenia.

Pod koniec ubiegłego roku do strzelińskiej prokuratury wpłynęło zawiadomienie o możliwości popełnienia przestępstwa. Zawiadomienie złożył Waldemar Grochowski, wójt Borowa, a dotyczyło dwóch byłych urzędniczek urzędu gminy. Nieprawidłowości dotyczyły poboru podatku rolnego. Na jednej z sesji rady wójt poinformował samorządowców o wykrytych nadużyciach. Mowa była również o podjętych przez gminę Borów krokach prawnych. Pisaliśmy o tym na łamach „Słowa Regionu".

- *Sprawa jest poważna i wymaga rzetelnego wyjaśnienia* – powiedziała prokurator rejonowa Monika Rakus. Nielegalny proceder polegał na tym, że dwie byłe urzędniczki, nie mając do tego uprawnienia, przyjmowały od rolników gotówkę na poczet podatku rolnego. Wystawiały zaświadczenie o dokonaniu wpłaty, do czego też nie miały prawa, i bezprawnie dokonywały zmian w systemie informatycznym gminy. Ingerencja ta miała na celu ukrycie nielegalnych operacji finansowych. - *Zgromadzony materiał dowodowy pozwolił postawić obu podejrzanym zarzuty i zastosować wobec nich środki zapobiegawcze. Na dziś możemy mówić o 834 118 zł, które w latach 2014 – 2019 nie trafiły na rachunek bankowy Urzędu Gminy Borów. Obecnie trwa weryfikacja wpłat za lata 2011 – 2014. Może się więc okazać, że w akcie oskarżenia pojawi się wyższa kwota. Ponadto czekamy jeszcze na opinię biegłego informatyka o zakresie ingerencji podejrzanych w system informatyczny gminy. Obie okoliczności mogą wpłynąć na zmianę kwalifikacji prawnej zarzutów stawianych podejrzanym* – wyjaśniła prokurator Rakus.

Grozi im do 10 lat

Dziś prokuratura stawia byłym urzędniczkom kilka zarzutów. I tak, „kto, w celu użycia za autentyczny, podrabia lub przerabia dokument lub takiego dokumentu jako autentycznego używa, podlega grzywnie, karze ograniczenia wolności albo pozbawienia wolności od 3 miesięcy do lat 5" (Art. 270. §1. kk). „Art.287.§1. Kto, w celu osiągnięcia korzyści majątkowej lub wyrządzenia innej osobie szkody, bez upoważnienia, wpływa na automatyczne przetwarzanie, gromadzenie lub przekazywanie danych informatycznych lub zmienia, usuwa albo wprowadza nowy zapis danych informatycznych, podlega karze pozbawienia wolności od 3 miesięcy do lat 5". Jeżeli mamy do czynienia z mieniem znacznej wartości, a tak jest w tym przypadku, to zastosowanie ma Art. 294 §1. kk, który podnosi minimalną karę do 1 roku, a maksymalną do 10 lat pozbawienia wolności.

Tysiące stron dokumentów to efekt prokuratorskiego śledztwa w sprawie oszustwa, do jakiego doszło w borowskim urzędzie. Foto Obraz Henryk Niestrój

Nie koniec na tym, jest jeszcze zarzut z „Art.231. §1. Funkcjonariusz publiczny, który, przekraczając swoje uprawnienia lub nie dopełniając obowiązków, działa na szkodę interesu publicznego lub prywatnego,podlega karze pozbawienia wolności do lat 3. §2. Jeżeli sprawca dopuszcza się czynu określonego w §1 w celu osiągnięcia korzyści majątkowej lub osobistej, podlega karze pozbawienia wolności od roku do lat 10". Tutaj chodzi o §2.

Przytoczyliśmy tylko te przepisy kodeksu karnego, które mogą mieć decydujący wpływ na wysokość kary ewentualnie orzeczonej przez sąd.

Prokuratura zastosowała również wobec jednej podejrzanej zabezpieczenie majątkowe w wysokości 170 tys. zł. Środki te sąd będzie mógł przekazać poszkodowanym w sprawie, czyli gminie Borów lub rolnikom.

Obie byłe urzędniczki otrzymały zakaz opuszczania kraju i obowiązek stawiania się w komendzie policji raz w tygodniu. Dodatkowo obowiązuje je zakaz pełnienia funkcji, wykonywania zawodu i prowadzenia działalności gospodarczej związanej z prowadzeniem księgowości, obsługi podatkowej podmiotów gospodarczych i osób prywatnych.

Jedna z podejrzanych zaskarżyła czynności podejmowane w jej sprawie przez policję. W tym dokonane w jej domu przeszukanie.

Jacek Sobko

SPRZEDAŻ STALI
HURTOWA I DETALICZNA
PONADTO:
- sprzedaż elementów kutych
- automatyka do bram
- bramy garażowe
poniedziałek - piątek 8:00-16:00
STYLPLAST
Strzelin
ul. FABRYCZNA 12 (za NETTO)
tel. 602 307 002 · tel. 515 525 355
www.stylplast.com.pl · stylplast@op.pl

Kupię miejsce
na Cmentarzu Parafialnym w Strzelinie.
Tel. 602 185 982

Dom Pogrzebowy
Tomasz Wróbel & Syn
Firma Rodzinna
Rok założenia 2007
Zakład Pogrzebowy - Strzelin, ul. Wrocławska 32
Zakład Pogrzebowy - Filia Ziębice, ul. Wałowa 27
Gwarantujemy kompleksową obsługę ceremonii pogrzebowej i pożegnania osoby zmarłej
na najwyższym poziomie
i za najniższą cenę w Strzelinie i okolicy.
CAŁODOBOWE USŁUGI POGRZEBOWE
Tel. 71/392 12 07, 602 185 982, 667 346 750
KREMACJA - 299 zł
Obsługujemy wszystkie cmentarze w całej Polsce

Tanie Nagrobki
Dom Pogrzebowy
Tomasz Wróbel & Syn
OFERUJE USŁUGI KAMIENIARSKIE:
- sprzedaż nagrobków
- naprawa, montaż i demontaż nagrobków
- całoroczna opieka nad grobami
- budowa grobowców murowanych
- utylizacja starych pomników/nagrobków
- ekshumacje na terenie całej Polski
DOJAZD DO KLIENTA I POMIAR GRATIS
Te wszystkie usługi świadczymy w NAJNIŻSZYCH CENACH NA RYNKU
Strzelin, ul. Wrocławska 32
tel. 602 185 982

eprasa.pl f7fab04a3c

A dziś każdy mnie odsyła. ZUK do gminy, a gmina do Strzelina...

Tego nikt się nie spodziewał, ale mieszkańcy to przeczuwali

GMINA PRZEWORNO

Synoptycy wieszczyli suszę stulecia. Rzeczywistość zweryfikowała prognozy. Zamiast braku opadów, doświadczyliśmy w minionym tygodniu ulewnych deszczów. Zalane ulice i posesje, podtopione domy, trwoga mieszkańców i ich komentarze wobec urzędników i władz gminy. To obraz tuż po klęsce, jaka dotknęła w miniony piątek, 19 maja, gminę Przeworno.

Na zdjęciach od Czytelników, widać, że ul. Strzelińska przerodziła się chwilowo niemal w rzekę

O tych wydarzeniach było głośno 19 czerwca, nawet w ogólnopolskim „Radiu Zet". Tego nikt się chyba nie spodziewał w Urzędzie Gminy w Przeworcie, z wójtem na czele. Mieszkańcy jednak przeczuwali od dawna najgorsze. I, niestety, mieli rację. - *Po zawaleniu się kanału przed posesją rodziców, mieliśmy dawniej powódź na podwórzu* - mówi mieszkanka posesji przy ul. Strzelińskiej w Przeworcie, która chciała zachować anonimowość. - *Drewniany podjazd stał w wodzie całą noc.*

Zawalenie kanału odprowadzającego deszczówkę, to wynik prac podczas doprowadzania kanalizacji, jeszcze w latach 2014-15. Awaria została usunięta, ale woda później zdążyła zrobić swoje. Podest częściowo spróchniał.

Dotkliwe skutki piątkowej ulewy odczuli także mieszkańcy posesji nr 15 przy ul. Strzelińskiej w Przeworcie

Państwo Krypnerowie sami musieli sobie poradzić z tym problemem, mimo ogłoszonego przez ówczesnego wójta programu dla seniorów „Pomocna dłoń". – *Wtedy powiedziałam, że oddam sprawę do prokuratury i w końcu zabrali się do roboty* – kontynuuje mieszkanka. – *Mieli skończyć, ale tego nie zrobili… Po co taka gmina, skoro oni nic nie mogą… Wtedy sama musiałam naprawiać podjazd i teraz znów będę musiała. Pamiętam (od red.: po zalaniu posesji w roku 2017), jak przyszła z urzędu pani, popatrzyła na spróchniałe schody i powiedziała, że przecież możemy drugą stroną wchodzić do domu...*

Człowiek szybko zapomina. Ale w miniony piątek, 19 czerwca, przed godz. 8.00 po ulewnych opadach pamięć odżyła. Opad rzędu około 50-60 mm na m2 spowodował, że instalacje wodne nie poradziły sobie. Posesje w Przeworcie, zwłaszcza przy ulicy Strzelińskiej nr 11, 15 i 17 zostały zalane. Na zdjęciach, przesłanych przez Czytelników, widać, że ul. Strzelińska przerodziła się chwilowo niemal w koryto rzeki. – *Trzy lata temu była tu powódź i wszystko mieli naprawić* – mówi dalej mieszkanka posesji ul. Strzelińskiej. – *A dziś każdy mnie odsyła. ZUK do gminy, a gmina do Strzelina.*

Dotkliwe skutki piątkowej ulewy odczuli także mieszkańcy posesji nr 15 przy ul. Strzelińskiej w Przeworcie. – *Tu biegnie kanał* – wyjaśnia pani Alicja. – *Wielokrotnie pisaliśmy do gminy w tej sprawie. Ale pani urzędniczka odpowiadała nam, że takiego kanału nie mają na planach. A jak wyglądają rowy? Wszystko jest zakopane. Dawniej co roku czyścili kanały.*

Skutków piątkowej ulewy doświadczyli także mieszkańcy Samborowic, Karnkowa, Krzywiny i Cierpic, ale najdotkliwiej właściciele pól pomiędzy drogą z Przeworna do Krzywiny. Wśród domostw najgorzej było w Samborowicach, gdzie jeden budynek stoi poniżej drogi. Woda wdarła się do środka. Sięgała od posadzki na wysokość co najmniej 20 cm. Potwierdza to Jacek Bury, naczelnik OSP w Przeworcie. Zastęp tej jednostki interweniował na miejscu, w tym dramatycznym dniu.

Wcześniej strażacy z Przeworna, jak informuje naczelnik Jacek Bury, działali na ul. Strzelińskiej w Przeworcie, przy posesji nr 11, następnie 17 i 15. Interweniowali także w Przeworcie na ul. Ogrodowej (budynek apteki, gdzie w kotłowni było 30 cm wody) i ul. Szkolnej 11 (około 20 cm wody w piwnicy).

Co zamierza teraz gmina?

Z wypowiedzi mieszkańców przebija się jeden ton. W niektórych sytuacjach, gdyby rowy i przepusty były drożne, można było uniknąć podtopień.

- *W ostatnim czasie to już drugi raz, kiedy ulewy dotykają naszą gminę* – mówi wójt Andrzej Łuczak. – *W Boże Ciało oberwanie chmury przeszło nad Dzierżkową. Pozalewało posesje. Będziemy musieli teraz przerabiać we wsi instalacje. W piątek, 19 czerwca, fala ulewnego deszczu przeszła nad częścią naszej gminy. Dotknęła Samborowic, Karnkowa, a najbardziej Krzywiny i Przeworna. W tym dniu od około godz. 7 osobiście objechałem z kierownikiem Mieczysławem Zacierką wszystkie wspomniane miejscowości. Rozmawiałem z mieszkańcami, których dotknął ten dramat. Przy ogromie nieszczęścia, niejednemu głos się wtedy załamał, niektórzy uronili łzy. Na prośbę mieszkańców dostarczyłem do najbardziej zagrożonych skutkami ulewy posesji, worki i piasek. Naprawdę jest mi przykro i współczuję tym wszystkim osobom. Najbardziej ucierpieli rolnicy, którzy mają uprawy przy drodze z Przeworna do Krzywiny.*

Człowiek szybko zapomina. Ale w miniony piątek, 19 czerwca, przed godz. 8.00 po ulewnych opadach pamięć odżyła...

To dobrze, że przedstawiciel władzy lokalnej odczuwa empatię wobec mieszkańców, dotkniętych skutkami żywiołu. Ale niewątpliwie już wcześniej do Urzędu Gminy w Przeworcie wpływały informacje od mieszkańców, zaniepokojonych stanem rowów i innych urządzeń melioracyjnych.

- *To prawda, że jako urząd, powinniśmy wcześniej reagować, kiedy zgłaszane były problemy* – tłumaczy wójt Łuczak. – *Być może, wszystkich uśpiło to, że co najmniej przez ostatnie kilka lat doświadczaliśmy suszy. W tym roku zapowiadano suszę stulecia. Ale zamiast tego, mamy ostatnio ulewne deszcze. Z drugiej strony, wójtem jestem dopiero dwa lata. A zaniedbania melioracyjne, z którymi się spotykam, sięgają wielu lat wstecz. To nie jest dla mnie usprawiedliwieniem, ale bardziej bodźcem do intensywnych działań, aby ta trudna sytuacja nigdy już się nie powtórzyła. Zwykle infrastrukturę melioracyjną planuje się na normalne opady. Tu jednak mieliśmy ponadprzeciętne. Żadna instalacja nie byłaby w stanie tego odebrać. Nie tylko w naszej gminie mieliśmy takie przypadki, ale także m.in. w gminie Strzelin. Warto przy tym wspomnieć, że niektórzy nasi mieszkańcy wykazali się inicjatywą obywatelską i pomogli w udrożnieniu cieków wodnych. Pan Dariusz Pożuczek własnymi siłami usunął zatory na potoku Karnkowskim. I za taką postawę serdecznie mu dziękuję. Wdzięczny jestem także wszystkim innym mieszkańcom, którzy bezinteresownie pomagali w tej trudnej sytuacji.*

Fakty są jednoznaczne, zaniedbania wieloletnie i z pewnością dotknięci klęską mieszkańcy chcieliby usłyszeć jakieś konkretne propozycje. Czy gmina Przeworno ma już pomysł, jak pomóc poszkodowanym?

- *W poniedziałek powołuję komisję do oszacowania szkód i zaniedbań w zakresie instalacji melioracyjnych. Pomożemy poszkodowanym, na ile będzie nas stać, chociażby poprzez umorzenie podatków* – deklaruje i kończy Andrzej Łuczak.

Wojciech Cerkowniak

Ul. Strzelińska w Przeworcie podczas piątkowej ulewy. Foto: Czytelnik

eprasa.pl f7fab04a3c

Zalane domy, podwórka i ulice, czyli ulewy strachu

STRZELIN

To już kolejny deszczowy armagedon, który w Strzelinie i okolicznych miejscowościach wyrządził poważne szkody. Padający w nocy z czwartku na piątek intensywny deszcz po raz trzeci tej wiosny, pozalewał te same miejsca, co przy wcześniejszych nawałnicach. Ludzie mają dość i apelują, by zacząć przeciwdziałać skutkom szalejącej wody.

Już dwie wcześniejsze ulewy, jakie w ostatnich tygodniach nawiedziły Strzelin i okolice, pokazały, że system kanalizacji burzowej miasta jest miejscami niewydolny. Skutkuje to tym, że regularnie zalewane są m.in. fragmenty ulic Ząbkowickiej, Bolka I Świdnickiego, Wojska Polskiego czy Staromiejskiej z ulicami przyległymi. Zresztą ulic i miejscowości, gdzie dochodzi do podtopień i zalań, jest więcej.

Ostatni deszczowy koszmar zdarzył się w nocy z czwartku na piątek. Padający od wielu godzin deszcz przybrał na sile i niewsiąkająca w namokniętą glebę woda zaczął spływać po powierzchni terenu, tworząc liczne strumienie, a w niektórych miejscach wręcz rzeki. Fatalnie wyglądało to na ulicy Górzystej w Strzelinie. Znajdujące się nieopodal, na stokach wieży ciśnień, duże pole kukurydzy nie jest w stanie przyjąć tak gwałtownych opadów i spływająca woda wymywa z niego błoto z kamieniami wprost na ulicę Górzystą. Płynąca rzeka tuż poniżej skrzyżowania z ulicami Kazimierza Pułaskiego i Wichrową wymyła na poboczu drogi głębokie doły i niecki. Później z impetem ruszyła stromą ulicą w dół, zalewając chodniki i znajdujące się tam posesje.

- *Przy każdej ulewie płynie tą ulicą masa błota z kamieniami* – mówi mieszkająca tu Halina Szulwińska. - *Później musimy to wszystko sami sprzątać. Tutaj sąsiadowi Olaninowi zalewało podwórko. Z pól powyżej płynie rzeka błota i nikt się tym nie interesuje. Zawsze muszę zbierać maź, zmywać ubrudzone ściany i widzę, że zaczyna mi już odpadać farba z elewacji* – dodaje mieszkanka.

Jak mówi inny mieszkaniec ul. Górzystej Marcin Budny, wina nie jest w samej kanalizacji deszczowej. - *Znajdujące się tu studzienki nie są pozatykane, bo woda częściowo do nich spływa i nie można za to winić urzędu. Tu problem jest w tym, że z pól powyżej woda zmywa ziemię, która spływa na dół* – mówi. - *Trzeba by coś zrobić, aby zabezpieczyć ulicę przed spływem takich błotnych lawin. Później to wszystko się tu na drodze osadza. Błoto nanoszone jest, jak przy wylewającym się Nilu. Nie wiem, ile takie zabezpieczenie pól by kosztowało i czy gmina może coś takiego zrobić, ale to jest właśnie przyczyną tego, co się tu dzieje* – podkreśla Budny.

O kłopotach, jakich doświadczają po każdej ulewie, mówili mieszkańcy ul Górzystej. Od prawej na pierwszym planie: Marcin Budny, Halina Szulwińska i Henryk Olanin

Najpierw woda, później pył

Problem jest nie tylko z wodą, która zalewa posesje, ale także z tym, co po niej zostaje. Na ulicy, chodniku i na posesjach zdeponowane zostają tony rudego osadu i kamieni. - *Jak to wszystko wyschnie, to każdy przejeżdżający ulicą samochód podrywa leżący kurz, który unosi się i osiada na samochodach, oknach, a nawet wdziera się do mieszkań* – mówi pan Marcin.

Wspomnianego przez panią Halinę mieszkańca ul. Górzystej Henryka Olanina zalało już kilka razy. Dlatego przed ostatnią ulewą postanowił nie czekać aż przyjdzie żywioł i zabezpieczył się, stawiając na wjeździe na posesję wał worków z piaskiem. - *Tutaj jest problem z czyszczeniem tego, co zostaje. Kiedyś do nich zadzwoniłem, to przyjechali, szuflą coś poczyścili, ale pył został i później, po wyschnięciu, rozwiewany jet po całej okolicy* - opowiada. Przysłuchujący się naszej rozmowie Marcin Budny sugeruje, że można by potraktować to jako klęskę i skierować do sprzątania strażaków. - *Po sprzątaniu trzeba by ulicę i*

Dokończenie na str. 8

Płynąca ulicą Źródlaną woda niosła błoto, żwir i kamienie

Spływająca z pola na stokach wieży ciśnień woda z błotem, wymyła na poboczu ul. Górzystej głębokie niecki

Takie błoto zalegało w wielu miejscach

eprasa.pl f7fab04a3c

Dokończenie ze str. 7

chodniki zmyć polewaczką – podpowiada.

Duża ilość wody wpływa na ul. Górzystą także z ul. Źródlanej. - *Tam dużo ludzi się pobudowało, utwardziło swoje podwórka i padający deszcz nie ma gdzie wsiąkać. Jak przyjdzie ulewa, to wszystko spływa do nas na dół* - zwraca uwagę Olanin.

Po ostatnich ulewach woda płynęła nie tylko ul. Górzystą, ale dopływała do ulicy Staromiejskiej i dalej dotarła aż do skrzyżowania z ul. Wojska Polskiego, tworząc tam ogromne błotne jezioro.

Przepełniona kanalizacja deszczowa sprawia, że woda zaczyna wybijać ze studzienek położonych niżej. - *Woda tryskała z kratki na ul. Staromiejskiej niedaleko mojego domu, przed kościołem* – mówi mieszkająca tam kobieta. - *Wczoraj zalało nam piwnicę. Włączyliśmy pompę i zadzwoniliśmy na straż. Na całym placu przed domem było pół metra wody która wdzierała się do piwnicy. Strażacy jednak powiedzieli, ze nie będą jej pompować, bo to nie ich sprawa. Na myśl o tym strażaku, który to powiedział, aż cała dygoczę* – mówi podenerwowana strzelinianka. - *Dwa tygodnie temu przyjechali strażacy z OSP i wypompowali bez problemu. A wczoraj pan kapitan powiedział, że nie ma zagrożenia życia i nie będą pompować* - dodaje.

Tęczowa już „zniknęła"

W ostatnim wydaniu Słowa opisywaliśmy problemy na ul. Tęczowej w Gęsińcu. Wtedy o zmyciu fragmentu drogi poinformował nas mieszkający tam Dariusz Pałka. - *Kaskady wody spływającej podczas ulewy wypłukiwały i wyrywały kamienie wielkości pół cegły. Po zgłoszeniu tego w gminie przyjechali pracownicy firmy KOMUS i utwardzili drogę piaskiem. Zdaniem Pałki, było to rozwiązanie złe, gdyż wytrzymało tylko do pierwszej ulewy, która natychmiast piasek wypłukała i ponownie zrobiły się wyrwy i to większe niż były wcześniej*. Pałka sugeruje, że do utwardzenia gminnej drogi trzeba użyć tłucznia, który nie jest tak łatwy do wypłukania jak piasek. - *Wtedy będzie to zrobione porządnie i jakiś czas posłuży. Gdyby jeszcze dodali do tego cementu, to zrobiłby się beton i byłoby to na lata, a nie tak, jak mówiłem, do kolejnej ulewy, która już po tygodniu zmyła całą gminną robotę* – dodaje.

***

Zarówno mieszkańcy, jak i władze Strzelina widzą, że problem jest poważny. Bezwzględna aura obnaża wszystkie słabe punkty ludzkiej działalności. Deszczowy maj i czerwiec wcale nie oznaczają końca zagrożenia. Pytaniem otwartym zostaje, co zrobić i skąd na to wziąć pieniądze? Jednak już dziś widać, że koszty czyszczenia tego co zostało naniesione, łatania dziur i pompowania wody po każdej ulewie mogą okazać się wyższe niż działania zapobiegawcze. Dlatego sprawa jest pilna, a na jej rozwiązanie liczą mieszkańcy nie tylko ul. Górzystej.

Andrzej Kaczmarek

Na skrzyżowaniu ulicy Wojska Polskiego z ulicą Staromiejską i M. Kopernika w Strzelinie utworzyła się potężna, błotna kałuża

Henryk Olanin przed ostatnią „falą powodziową" obronił swoją posesję, ustawiając wał z worków z piaskiem

Pozostawione po ulewie błoto mieszkańcy sprzątali we własnym zakresie

Po południu na ulicach miasta pojawiła się maszyna do zbierania błotnej mazi

Po piasku z utwardzenia tydzień temu ul. Tęczowej nie ma śladu. Cały został zmyty

Woda niosła kamienie, które nie mieściły się w kanalizacyjnych kratkach

W niektórych miejscach woda stała jeszcze długo po deszczu

Przed zalaniem posesji bronili się nie tylko mieszkańcy ul. Górzystej. Taki wał z worków z piaskiem był m.in. na ul. Akacjowej w Gęsińcu

eprasa.pl f7fab04a3c

Na kogo oddasz swój głos w wyborach prezydenckich?

POWIAT

W niedzielę, 28 czerwca, odbędą się wybory prezydenckie. Startuje w nich 11 kandydatów, chociaż początkowo podawano, że 10. Pretendent do fotela prezydenta, który pojawił się na liście w ostatnim momencie, to Waldemar Witkowski.

- *Na kogo oddasz swój głos w wyborach prezydenckich?* - z takim pytaniem zwróciliśmy się do Państwa w naszej internetowej ankiecie jeszcze przed oficjalnym komunikatem PKW. Głosować można było do 21 czerwca. Dzięki temu, wyniki sondy możemy zamieścić w aktualny wydaniu „Słowa Regionu". W sumie w sondzie oddanych zostało 801 głosów. Najwięcej, bo 236, dla obecnie urzędującego Prezydenta RP Andrzeja Dudy. Na drugim miejscu był Rafał Trzaskowski – 215, trzecim Szymon Hołownia – 171, IV Krzysztof Bosak – 130, V Władysław Kosiniak-Kamysz – 16, VI Robert Biedroń – 13, VII Stanisław Żółtek – 12, VIII Marek Jakubiak – 6. Paweł Tanajno i Waldemar Witkowski otrzymali po jednym głosie, natomiast Mirosław Piotrowski ani jednego.

Wszystkim, którzy wzięli udział w naszej internetowej sondzie, serdecznie dziękujemy.

(IW)

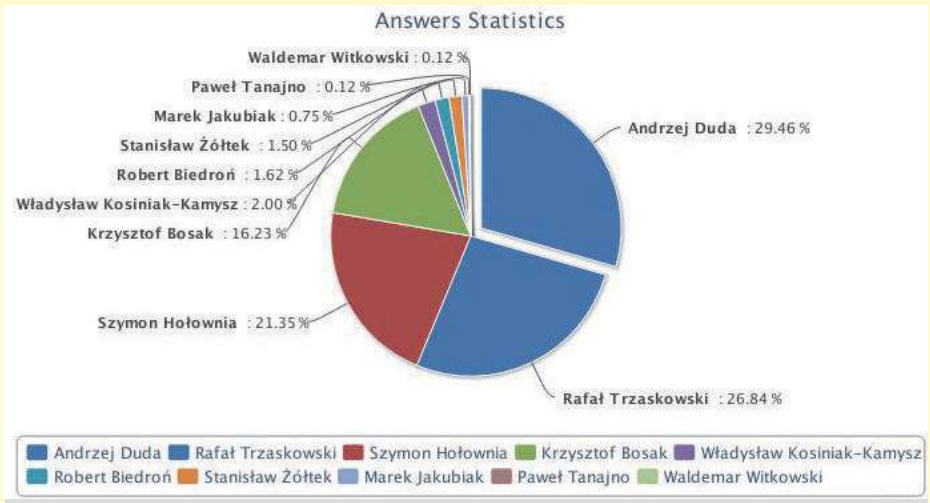

Wyniki naszej sondy internetowej

Jezdnia przerodziła się w koryto potoku

PRZEWORNO/KRZYWINA/CIERPICE

Po piątkowej ulewie droga ta na kilkudziesięciometrowym odcinku przerodziła się w koryto potoku

W piątek, 19 czerwca, po porannym, ulewnym deszczu zalana została droga pomiędzy Przewornem a Krzywiną i pola położone poniżej. Na zdjęciach przesłanych przez Czytelników widać, jak jezdnia przerodziła się na kilkudziesięciometrowym odcinku w koryto potoku. – *Ponieważ teren ten obejmuje naszą gminę, natychmiast podjęliśmy działania* – mówi Andrzej Łuczak, wójt gminy Przeworno. – *Skontaktowaliśmy się z administratorem drogi, czyli Powiatowym Zarządem Dróg Powiatowych (PZD) w Strzelinie. Dyrektor jednostki wysłał na miejsce ekipę. Ich zadaniem, gdy woda opadnie, było przeczyszczenie wszystkich przepustów. Z nurtem wody szły gałęzie i inne zanieczyszczenia, które mogły robić zatory.*

Ekipa z PZD zjawiła się także w Cierpicach. Tam pracownicy udrożnili kratkę ściekową, znajdującą się nieopodal lustra drogowego. – *W porozumieniu z powiatem chcę doprowadzić do sytuacji, aby rolnicy podjęli się odtwarzania rowów, które częściowo zostały zaorane. Po opadach deszczu, zamiast nimi, woda płynie drogami, uszkadzając nawierzchnię, wpływa do wsi i zalewa posesje* – dodaje wójt Łuczak.

(IW)

Samochodom osobowym ciężko było pokonać ten odcinek drogi

Strzeliński GOPS nadal bez kierownika

STRZELIN

Jak informowaliśmy w jednym z poprzednich numerów, ogłoszony 6 kwietnia br. konkurs na stanowisko kierownika Gminnego Ośrodka Pomocy Społecznej w Strzelinie nie został rozstrzygnięty. Wówczas na rozmowę kwalifikacyjną została zaproszona tylko jedna osoba. Komisja wnioskowała o ponowne ogłoszenie konkursu. Do czasu wyboru nowego kierownika funkcję tę sprawuje Magdalena Madejczyk, zastępca kierownika. – *Obecnie Gminnym Ośrodkiem Pomocy Społecznej kieruje zastępca kierownika, którego wiedza i doświadczenie zapewniają sprawne funkcjonowanie bieżące tej jednostki* – informuje sekretarz gminy Strzelin, Kazimierz Nahajło. – *Głównie z uwagi na zbliżający się okres urlopowy, ogłoszenie kolejnego naboru na stanowisko kierownika GOPS-u planowane jest w lipcu br., a rozstrzygnięcie w sierpniu. Mamy nadzieję, że tym razem do konkursu przystąpi kilkoro kandydatów, spośród których komisja konkursowa będzie mogła wskazać kandydata do zatrudnienia, który wykaże się kwalifikacjami i wiedzą w stopniu zapewniającym właściwą realizację zadań jednostki* – dodaje nasz rozmówca.

MZ

PONADTO:
DRZWI
OKNA
PIŁY
KOSIARKI
SERWIS
BRAMY GARAŻOWE
I POSESYJNE - AUTOMATYKA
CENY JUŻ OD 815 ZŁ NETTO
WELL | UL. LIPOWA 1A, ŁAGIEWNIKI (W PUNKCIE STIHL)
Tel. 74/893 94 44, 602 523 512, WELL.WELL@INTERIA.PL

FRANKOWICZU
Miałeś / masz
tzw. KREDYT FRANKOWY,
pomożemy Ci:
- dokonujemy analizy kredytów denominowanych, indeksowanych,
- umowy z lat 2005-2010 kredyty tzw. frankowe,
- po ocenie, czy kredyt był prawidłowo obliczony lub nie,
- pomożemy Ci w dochodzeniu ewentualnych roszczeń na etapie przedsądowym i sądowym.

Firma "FerrusLex" od 2003r. na rynku.
Wieloletnie doświadczenie
17 lat w branży odszkodowawczej.
Zadzwoń już teraz!
Tel. 607-455-622, 601-700-271
Strzelin, ul. Kościuszki 33
e-mail: ferruslex@wp.pl
Tel. 71 39 20 633
Tel. 717 938 912
w godzinach (od 8 do 15)

eprasa.pl f7fab04a3c

Rośliny rosną tylko w nocy...

CZY MIMO OPADÓW DESZCZU NADAL MAMY SUSZĘ GLEBOWĄ?

PRZEWORNO

Tego roku mieliśmy wyjątkowo suchy kwiecień. Rolnicy zaczęli się obawiać o plony. Na początku maja z wywiadu z Ireneuszem Kaproniem, prezesem firmy RPPH Przeworno, dowiedzieliśmy się, że mamy suszę glebową. - Nie wiem, jak długo musiałby padać deszcz, aby poziom wód gruntowych mógł się odbudować i moglibyśmy powiedzieć, że suszy już nie ma – powiedział nasz rozmówca. Tuż po publikacji sytuacja diametralnie się zmieniła. Od kilku tygodni intensywnie pada deszcz. Wystąpiły nawet lokalne podtopienia, a poziom niektórych rzek przekroczył stan alarmowy. Czy to oznacza, że nie ma już suszy glebowej?

Odpowiedź fachowca w tej dziedzinie może niektórych zaskoczyć. – *To, co powiedziałem na początku maja, w stu procentach podtrzymuję* – mówi prezes Ireneusz Kaproń. – *Nadal mamy suszę glebową. Gdybyśmy zbadali poziom wód gruntowych, to okazałoby się, że jest niski i podniósł się minimalnie. I nie mówię tu o warstwie powierzchniowej gleby 50-60 cm, ale znacznie głębszej.*

Ireneusz Kaproń, prezes firmy RPPH Przeworno

Mało tego. Wbrew pozorom okazuje się, że tegoroczne opady deszczu w stosunku do analogicznego okresu roku poprzedniego są mniejsze. – *Jerzy Pasoń, szef Produkcji Roślinnej naszej firmy, prowadzi dokładne zapisy opadów* – kontynuuje prezes. – *I tego deszczu rzeczywiście jest mniej. Pojedyncze opady rzędu 60mm/m2, jakie mieliśmy ostatnio, niczego tu nie zmieniają.*

Obniżanie poziomu wód gruntowych następowało od ponad dekady. Od około 15 lat nie mamy już śnieżnych zim. A te miały olbrzymi wpływ na utrzymanie odpowiedniego poziomu wód gruntowych. – *Nie ma wody ze śniegu i brakuje też wody z topniejącego śniegu, spływającej z gór* – dodaje Ireneusz Kaproń. – *A to jest w tym wszystkim bardzo istotne.*

Rośliny rosną tylko w nocy...

Jak już wspomnieliśmy, kwiecień był bardzo suchy. I był to miesiąc stracony dla rolnictwa. Brak wody miał negatywny wpływ na wegetację roślin. Susze pomniejszyły plony w zasiewach ozimych przynajmniej o 10 do 15 procent, w zależności od roślin. - *Jeśli nie będzie opadów, zapewniających przynajmniej powierzchniowy dostęp wody dla roślin, to nie będzie wzrostu i w konsekwencji plonu* – mówił na początku maja prezes RPPH Przeworno.

A jak sytuacja pod tym względem wygląda dzisiaj? – *Obecnie mamy korzystny rozkład opadów* – wyjaśnia nasz rozmówca. – *Dlatego nawet 90 procent strat, wywołanych suchym kwietniem, zostało zniwelowanych. Do tego mamy nie za wysokie temperatury, do 20oC. Deszcz, który spadł, mógł być przyswojony przez wierzchnią warstwę gleby, bo woda nie wyparowywała. A przypomnę, że w ubiegłym roku już pod koniec maja mieliśmy upały.*

- Jeśli plantację zaleje woda i będzie na niej stagnować, to rośliny po prostu „uduszą się" przez to, że jej nadmiar w glebie wyprze powietrze i korzenie roślin nie będą miały do niego dostępu – wyjaśnia Ireneusz Kaproń

Wydaje się więc, o ile nie pojawią się intensywne i nieoczekiwane zjawiska atmosferyczne, straty w uprawach, wywołanych kwietniową suszą, będą znacznie mniejsze, niż się początkowo mogło wydawać. – *Poza kwietniem pogoda w tym roku rolnikom sprzyja. Rośliny są wystarczająco zabezpieczone w wodę, a niewysoka temperatura pozwoli ją zmagazynować* – tłumaczy prezes RPPH Przeworno. - *Jedynie w przypadku upraw kukurydzy temperatury były za niskie. Szczególnie w nocy. Roślina ta lubi wilgoć, ale i ciepło. A że rośliny, wbrew pozorom, rosną tylko w nocy, to te ciepłolubne, jak kukurydza (roślina pochodząca z Ameryki Środkowej), rozwijają się za wolno. Niemniej wszystko na razie rolniczo zapowiada się dobrze.*

Czy rośliny mogą się udusić lub utopić?

W ostatnich dniach doświadczyliśmy ulewnych deszczy. Co może się stać z uprawami, które nagle znalazły się pod wodą?

- *Jeśli plantację zaleje woda i będzie na niej stagnować, to rośliny po prostu „uduszą się" przez to, że jej nadmiar w glebie wyprze powietrze i korzenie roślin nie będą miały do niego dostępu* – wyjaśnia Ireneusz Kaproń. - *Jeszcze gorzej jest, gdy roślina będzie miała w wodzie również część nadziemną. Wtedy się najzwyczajniej utopi.*

W miniony piątek, 19 czerwca, na drodze pomiędzy Krzywiną a Przewornem spływająca z pól woda zalała drogę powiatową i leżące poniżej uprawy. Czy rośliny mają szansę to przetrwać? - *Jeśli nurt płynącej wody będzie wystarczająco bystry, to po prostu powyrywa rośliny z korzeniami, bo rozmyta gleba nie będzie w stanie ich utrzymać. Ponadto woda niesie cząstki gleby, piasku i innych śmieci. Ten namuł może pokryć plantację, a jeśli woda dodatkowo będzie stagnować, to wystąpi zjawisko, o którym już wspomniałem* – podsumowuje nasz rozmówca.

Wojciech Cerkowniak

eprasa.pl f7fab04a3c

Sołtys dziękuje paniom

KRZYWINA

Niedawno członkinie rady sołeckiej i zaangażowane mieszkanki Krzywiny postanowiły wspomóc w pracach porządkowych sołtysa Krzywiny. Jak powiedziały, słowa dotrzymały. Uprzątnęły plac przed świetlicą. Wysprzątały na błysk jej wnętrze. W pracy wspomagał ich sołtys Kazimierz Sęga, który chciałby serdecznie podziękować zaangażowanym paniom.

(WOC)

Niedawno uprzątnęły został plac przed świetlicą i wysprzątano na błysk jej wnętrze

Chcą, aby pomaganie innym stało się naturalne

Finał zbiórki złomu

WIĄZÓW

Zakończyła się charytatywna zbiórka złomu w gminie Wiązów. Urszula Sacała oraz Barbara Karbowiak z Jutrzyny, organizatorki akcji, opowiedziały o efektach i swoich wrażeniach. Zdradziły, do kogo trafiły pieniądze i czy planują podjęcie kolejnych inicjatyw dobroczynnych.

Przez trzy soboty, tj. 30 maja oraz 6 i 13 czerwca, w gminie Wiązów trwała charytatywna zbiórka złomu na rzecz Wojtusia Howisa. Chłopiec choruje na SMA, czyli rdzeniowy zanik mięśni i potrzebuje leku za ponad dziewięć milionów złotych. W ramach akcji udało się zebrać 8.427 kg złomu, 1586 kg blach, 123 kg puszek, 22 kg akumulatorów samochodowych, 16,5 kg felg, 7,35 kg kranów oraz 2,9 kg rurek. Ze sprzedaży uzyskano 6.732,40 złotych. Do zbiórki dołączyły także wiązowskie firmy, a Centrozłom Oława oraz Skup Złomu przy stacji Grodków zaoferowali korzystne ceny skupu i wsparli akcję prywatną darowizną. – *Kwoty zbiórek w przypadku dzieciaczków chorych na SMA są porażające* – wyjaśnia pani Ula. – *Gdy ktoś je widzi, to myśli, że nie jest w stanie pomóc, bo nie ma takich pieniędzy, a tu nie chodzi o duże wpłaty. Tu chodzi tak naprawdę o symboliczną złotówkę, o dobre słowo, zrozumienie i wsparcie. Chodzi o to, żeby nie pozostawać obojętnym. Obojętność jest gorsza niż jakikolwiek wirus czy choroba* – dodaje.

Na trzy tygodnie przed planowanym zakończeniem zbiórki pieniędzy na leczenie Wojtusia udało się zgromadzić potrzebną kwotę, czyli prawie dziesięć milionów złotych. W związku z tym, organizatorki wiązowskiej akcji skontaktowały się z rodzicami chłopca, aby ustalić do kogo powinny trafić pieniądze ze zbiórki złomu. Rodzice Wojtusia zdecydowali, że cała kwota zasili konto Kubusia Suchodoła, który także choruje na SMA typu 1. – *Kubuś jest dopiero na początku swojej drogi w walce o lek. Jednak mocno wierzę, że i on wkrótce dołączy do Wojtusia i jemu również uda się uzbierać pełną kwotę* – ze wzruszeniem przyznaje pani Ula.

Pani Ula i pani Basia z dumą prezentują potwierdzenie przelewu. Konto chłopca zasili prawie siedem tysięcy złotych, które pochodzą ze zbiórki złomu.

Organizatorki akcji dziękują mieszkańcom gminy Wiązów za zaufanie i przekazane rzeczy. – *Można pomagać na wiele sposobów* – podkreśla pani Basia, współorganizatorka zbiórki złomu. – *Nie tylko i wyłącznie wpłacając pieniądze. Można organizować kiermasze, na których będą sprzedawane czy licytowane fanty dla dzieciaczków. Można piec ciasta i również je licytować. Można zrobić naprawdę dużo rzeczy, tylko trzeba chcieć, zatrzymać się na chwilę i pomóc* – dodaje z uśmiechem i zapowiada kolejne inicjatywy charytatywne. – *Pomagamy dalej. Dołączyliśmy do akcji zbierania nakrętek dla Hani Łączkowskiej. Dla Kubusia Suchodoła licytujemy fanty, a na pewno coś się jeszcze wykluje. Będziemy chcieli zorganizować jakiś kiermasz ciast, a może pchli targ* – planuje pani Basia i jednocześnie razem z panią Ulą podkreśla, że marzą o tym, aby pomaganie innym stało się naturalne.

Magdalena Ziółkowska

POMOC DLA SENIORÓW

STRZELIN

W gminie Strzelin od 2018 roku realizowany jest program „Opieka 75+". Kto z niego korzysta? Jaką pomoc można otrzymać i gdzie się zgłaszać? Zapytaliśmy o to Magdalenę Madejczyk z Gminnego Ośrodka Pomocy Społecznej w Strzelinie.

Realizacja programu „Opieka 75+" ma na celu poprawę dostępności do usług opiekuńczych. Dotyczy osób w wieku 75 lat i więcej, zarówno samotnych, jak i mających rodziny. – *Ten program pozwala na zatrudnienie dodatkowych opiekunek domowych i na zwiększeniu godzin dla osób, które już miały udzielone usługi opiekuńcze* – wyjaśnia Magdalena Madejczyk ze strzelińskiego GOPS. – *Opiekunki domowe pomagają w zaspokajaniu codziennych potrzeb życiowych podopiecznych. Zapewniają zaleconą przez lekarza opiekę higieniczną i pielęgnację, kontakt z otoczeniem oraz pomoc w prowadzeniu gospodarstwa domowego. Jeżeli ktoś potrzebuje takiej pomocy, może w każdej chwili się do nas zgłosić. Można napisać podanie, można zadzwonić, można przyjść. Szczegółowych informacji udziela kierownik usług opiekuńczych, pani Halina Watral. Żeby takie usługi przyznać, pracownicy socjalni przeprowadzają wywiad środowiskowy. W zależności od potrzeb i naszych możliwości przyznajemy pomoc w postaci usług opiekuńczych* – dodaje nasza rozmówczyni.

Program pozwala na zatrudnienie dodatkowych opiekunek domowych

Planowany koszt realizacji programu w 2020 roku to ponad 474 tysiące złotych. Gmina Strzelin otrzymała na ten cel dotację w wysokości 50% całkowitej wartości projektu. W tym roku objętych programem jest pięćdziesięciu siedmiu seniorów, w tym trzy nowe osoby.

Magdalena Ziółkowska

eprasa.pl f7fab04a3c

Gdzie, jak i na kogo głosować w wyborach prezydenckich?

Wybierzemy głowę państwa

POWIAT

Już za kilka dni I tura wyborów prezydenckich. O czym należy wiedzieć, decydując się na oddanie głosu w wyborach? Sprawdźmy, co należy zrobić, żeby nasz głos był ważny.

Każde wybory słusznie nazywamy świętem demokracji. W tych najbliższych zdecydujemy, kto przez najbliższych pięć lat będzie prezydentem, czyli najważniejszą osobą w państwie. Wybierając się do lokalu wyborczego lub decydując się na głosowanie korespondencyjne, należy pamiętać o kilku zasadach. Bo chodzi przecież o to, żeby nasz głos był ważny.

Niezbędnik wyborczy: dowód osobisty, długopis i maseczka

Jak (bezpiecznie) głosować?

Zanim jednak o regułach ważności głosu, kilka uwag o bezpieczeństwie głosowania. Sprawę tę reguluje odpowiednie rozporządzenie Ministra Zdrowia. Członkowie komisji wyborczych wyposażeni będą w jednorazowe rękawice ochronne, maseczki medyczne i/lub przyłbice. Ponadto będą mieli do dyspozycji płyn do dezynfekcji rąk. Jeżeli chodzi o lokal wyborczy, to przy wejściu, w widocznym miejscu, umieszczony zostanie płyn do dezynfekcji rąk, z którego będą mogli skorzystać wyborcy. Klamki, urny, blaty stołów, włączniki światła i inne przedmioty lub powierzchnie, które mogły być dotykane przez wyborców, będą systematycznie dezyfekowane, przed przystąpieniem członków komisji do pracy oraz co najmniej sześć razy w czasie trwania głosowania. Lokal wyborczy będzie wietrzony co godzinę przez 10 minut. Tam, gdzie zainstalowane są wentylatory, zalecane jest korzystanie z nich przez cały czas pracy komisji.

Stanowiska do głosowania zostaną wyznaczone tak, żeby zachowana była odległość min. 1,5 m między nimi, a blaty stołów będą „gołe",... bez obrusów mogących wchłaniać wilgoć. Ponadto w lokalu wyborczym jednocześnie będzie mogło przebywać nie więcej niż 1 osoba na 4 m2 lokalu wyborczego. Na miejscu będzie można skorzystać z długopisów przygotowanych przez komisje, ale będzie można również przyjść ze swoim. Pamiętajmy również o maseczkach. Lokal wyborczy to przestrzeń publiczna, gdzie obowiązkowo należy zasłaniać nos i usta.

Jak (skutecznie) głosować?

Wybierając się do lokalu wyborczego, z reguły już wiemy, na kogo oddamy głos. Zdarza się, że tę ostateczną decyzję podejmujemy w ostatniej chwili, tuż przed wrzuceniem karty do urny. W obu przypadkach warto zadbać o to, żeby nasz głos był WAŻNY! Zasada jest prosta. Po odebraniu karty, a przed wrzuceniem jej do urny wyborczej, należy postawić znak X obok nazwiska naszego kandydata. Taką instrukcję znajdziemy również na karcie do głosowania. Nieważne będą głosy, karty do głosowania, na których znajdzie się więcej niż jeden znak X lub nie zaznaczymy nikogo.

I jeszcze jedna ważna uwaga. Udając się do lokalu wyborczego, zabieramy ze sobą dokument potwierdzający naszą tożsamość. Dokument musi być ze zdjęciem, ale niekoniecznie ma to być dowód osobisty. Może to być np. paszport, prawo jazdy, legitymacja studencka lub legitymacja szkolna.

A na kogo głosować? To, oczywiście, jest wolnym wyborem każdego z nas. Z kronikarskiego obowiązku dodajmy na koniec, że 28 czerwca br. (niedziela) lokale wyborcze będą otwarte od godz. 7.00 do godz. 21.00.

Jacek Sobko

Głosowanie korespondencyjne, czyli jak oddać ważny głos

Osobiście lub z pomocą sąsiada

POWIAT

Czasami choroba, a czasami obawa o zdrowie jest powodem, że decydujemy się głosować listownie. W zbliżających się wyborach prezydenckich jest również taka możliwość.

Panująca w kraju pandemia sprawiła, że coraz więcej wyborców wybiera opcję głosowania korespondencyjnego. We wtorek, 16 czerwca br., minął termin składania w urzędach odpowiednich wniosków. Dlatego nie będziemy wracać do tej kwestii. Skupimy się na procedurze głosowania korespondencyjnego i tylko w Polsce.

Tradycyjne głosowanie, w lokalach wyborczych, odbędzie się w niedzielę 28 czerwca br., natomiast korespondencyjne do 26 czerwca br. (piątek) lub w niedzielę w lokalu wyborczym.

Do 23 czerwca br. osoba, która wcześniej we właściwy sposób zadeklarowała chęć głosowania listownego otrzyma PAKIET WYBORCZY. W pakiecie znajdzie się koperta zwrotna, karta do głosowania, koperta na kartę do głosowania, oświadczenie o osobistym i tajnym oddaniu głosu oraz instrukcja głosowania. Co dalej, jaka jest procedura głosowania? Krok pierwszy: na karcie do głosowania oddajemy głos w sposób określony w informacji znajdującej się w dolnej części karty do głosowania. Po oddaniu głosu, kartę należy umieścić w kopercie z napisem „Koperta na kartę do głosowania" i kopertę zakleić. Zaklejoną kopertę należy włożyć do koperty zwrotnej. Uwaga! Na kopercie zwrotnej musi być umieszczony adres i numer właściwej obwodowej komisji wyborczej. Kolejny krok. To wypełnienie oświadczenia o osobistym i tajnym głosowaniu. Oświadczenie wkładamy następnie do koperty zwrotnej.

A co zrobić z kopertą zwrotną? Zaklejoną kopertę zwrotną, najpóźniej do piątku 26 czerwca br., należy wrzucić do „nadawczej skrzynki pocztowej Poczty Polskiej". Przy czym musi to być skrzynka znajdująca się na terenie gminy, w której zlokalizowana jest właściwa (dla wyborcy) obwodowa komisja wyborcza. Inną opcją jest zaniesienie zaklejonej koperty zwrotnej, osobiście lub za pośrednictwem np. uczynnego sąsiada do właściwego urzędu gminy. Przy czym należy to zrobić w godzinach pracy urzędu. Istnieje również możliwość wrzucenia koperty zwrotnej do urny w lokalu wyborczym w niedzielę 28 czerwca br., w godzinach od 7.00 do 21.00. Podobnie jak w przypadku skrzynek Poczty Polskiej, możemy to zrobić osobiście lub za pośrednictwem innej osoby.

Jacek Sobko

eprasa.pl f7fab04a3c

Podział na obwody głosowania, ich granice i siedziby obwodowych komisji wyborczych w wyborach prezydenckich 2020

Gmina Strzelin

Obwód głosowania nr 1 (Strzelin)

Osiedle „Południowe", ulice: Dzierżoniowska, Fabryczna, Górnicza, Kamienna, Księdza Jerzego Popiełuszki, Księdza Władysława Michałkiewicza, Stefana Okrzei, Plac 1 Maja, Plac Pokoju, Powstańców Śląskich, Stefana Szybalskiego, Wojska Polskiego (od Ronda im. Zesłańców Sybiru do skrzyżowania z ul. Staromiejską i Mikołaja Kopernika), Ząbkowicka.

Siedziba Okręgowej Komisji Wyborczej nr 1 – Publiczna Szkoła Podstawowa nr 3, Plac 1 Maja 10 (lokal dostosowany do potrzeb wyborców niepełnosprawnych).

Obwód głosowania nr 2 (Strzelin)

Osiedle „Zachodnie", ulice: Bolka I Świdnickiego, Borowska, Borowska-Zaułek, Stanisława Dubois, Eugeniusza Kwiatkowskiego, Jana Kilińskiego, Kolejowa, Królowej Jadwigi, Jana Matejki, Adama Mickiewicza, Mieszka I, Ogrodowa, Piastowska, Piastów Śląskich, Piłsudskiego, Przedszkolna, Henryka Sienkiewicza, Sikorskiego, Skawińska, Juliusza Słowackiego, Wiśniowa, Wolności.

Siedziba OKW nr 2 - Przedszkole Miejskie „Kolorowa Kraina",ul. Przedszkolna 1A, (lokal dostosowany do potrzeb wyborców niepełnosprawnych).

Obwód głosowania nr 3 (Strzelin)

Osiedle „Piastowskie", ulice: Bolesława Chrobrego, Bolesława Krzywoustego, Gen. Grota Roweckiego, Generała Leopolda Okulickiego, Generała Stanisława Maczka, Gliniana, Grunwaldzka, Kazimierza Wielkiego, Księcia Józefa Poniatowskiego, Stanisława Wyspiańskiego, Targowa, Westerplatte, Wita Stwosza, Władysława Łokietka, Wrocławska, Żwirki I Wigury.

Siedziba OKW nr 3 - Szkoła Podstawowa i Liceum Ogólnokształcące „Slavia", ul. Gen. Grota Roweckiego 1, (lokal dostosowany do potrzeb wyborców niepełnosprawnych).

Obwód głosowania nr 4 (Strzelin)

Osiedle „Wschodnie", ulice: Adama Asnyka, Bolesława Prusa, Brzegowa, Cypriana Kamila Norwida, E. Orzeszkowej, Edwarda Lubowskiego, Fryderyka Chopina, Gabrieli Zapolskiej, Galla Anonima, Henryka Wieniawskiego, Jana Długosza, Jana Kochanowskiego, Józefa Ignacego Kraszewskiego, Karola Szymanowskiego, Marii Konopnickiej, Krzepicka, Marii Dąbrowskiej, Michała Bałuckiego, Mikołaja Kopernika, Mikołaja Reja, Oławska, Stanisława Moniuszki, Stefana Żeromskiego, Wincentego Kadłubka, Władysława Łozińskiego, Władysława Reymonta, Władysława Szpilmana, Wojciecha Kilara, Zofii Nałkowskiej.

Siedziba OKW nr 4 - Centrum Kształcenia Zawodowego i Ustawicznego, ul. Stanisława Staszica 5.

Obwód głosowania nr 5 (Strzelin)

Osiedle „Na Skarpie", ulice: A. Zawadzkiego, Czesława Miłosza, Górzysta, Jaworowa, K. Gałczyńskiego, Kazimierza Pułaskiego, Jana Krasińskiego, Krótka, Leśna, Liliowa, Łąkowa, Nyska, Parkowa, Polna, Różana, Sadowa, Skalista, Słoneczna, Sosnowa, Staromiejska, W. Broniewskiego, W. Witosa, Weteranów, Wiatrowa, Wichrowa, Wiosenna, Wisławy Szymborskiej, Wojska Polskiego (od skrzyżowania z ul. Mikołaja Kopernika i Staromiejską do granic miasta-wyjazd w kierunku Brzegu), Wrzosowa, Zielna, Źródlana.

Siedziba OKW nr 5 - Hala Sportowa Strzelińskiego Centrum Sportowo-Edukacyjnego Sp. z o. o., ul. Staromiejska 64, (lokal dostosowany do potrzeb wyborców niepełnosprawnych).

Obwód głosowania nr 6 (Strzelin)

Osiedle „Stare Miasto", ulice: Grahama Bella, Ta-

dokończenie na str. 14

eprasa.pl f7fab04a3c

Podział na obwody głosowania, ich granice i siedziby obwodowych komisji wyborczych w wyborach prezydenckich 2020

dokończenie ze str. 13

deusza Kościuszki, Książąt Brzeskich, Pocztowa, Podwale, Rybna, Rynek, Św. Floriana, Zamkowa

Siedziba OKW nr 6 - Strzeliński Ośrodek Kultury,ul. Adama Mickiewicza 2, (lokal dostosowany do potrzeb wyborców niepełnosprawnych).

Obwód głosowania nr 7 (Strzelin)

Osiedle „Stare Miasto", ulice: Jana Pawła II, Kościelna, Krucza, Młynarska, Plac Św. Jana, Rycerska, Stanisława Staszica, Św. Michała Archanioła, Św. Jana, Wodna.

Siedziba OKW nr 7 - Zespół Szkół Ogólnokształcących, ul. Jana Pawła II 23, (lokal dostosowany do potrzeb wyborców niepełnosprawnych).

Obwód głosowana nr 8

Sołectwa: Górzec, Ludów Polski, Warkocz.

Siedziba OKW nr 8 - Centrum Kształcenia Zawodowego i Ustawicznego, Ludów Polski 16.

Obwód głosowania nr 9

Sołectwa: Bierzyn, Pęcz, Szczawin.

Siedziba OKW nr 9 - Świetlica Wiejska, Szczawin Aleja Lipowa 59.

Obwód głosowania nr 10

Sołectwa: Dobrogoszcz, Karszów, Mikoszów, Piotrowice.

Siedziba OKW nr 10 - Świetlica Wiejska, Karszów 54A, 57-100 Strzelin.

Obwód głosowania nr 11

Sołectwa: Biały Kościół, Dębniki, Gębczyce, Gębice, Strzegów, Szczodrowice.

Siedziba OKW nr 11 - Publiczna Szkoła Podstawowa, Biały Kościół ul. Kamienna 18 (lokal dostosowany do potrzeb wyborców niepełnosprawnych).

Obwód głosowania nr 12

Sołectwa: Dankowice, Kazanów, Nieszkowice, Nowolesie, Skoroszowice, Wąwolnica.

Siedziba OKW nr 12 - Świetlica Wiejska, Kazanów 19.

Obwód głosowania nr 13

Sołectwa: Brożec, Chociwel, Częszyce, Krzepice, Pławna, Trześnia, wieś Ulsza.

Siedziba OKW nr 13 - Remiza OSP, Brożec 73B.

Obwód głosowania nr 14

Sołectwa: Biedrzychów, Głęboka, Karszówek, Muchowiec, Żeleźnik.

Siedziba OKW nr 14 - Świetlica Wiejska, Karszówek 37.

Obwód głosowania nr 15

Sołectwa: Gościęcice, Kuropatnik.

Siedziba OKW nr 15 - Publiczna Szkoła Podstawowa, Kuropatnik ul. Szkolna 1 (lokal dostosowany do potrzeb wyborców niepełnosprawnych).

Obwód głosowania nr 16

Sołectwo Gęsiniec.

Siedziba OKW 16 - Świetlica Wiejska, Gęsiniec ul. Świerkowa 5A, 57-100 Strzelin (lokal dostosowany do potrzeb wyborców niepełnosprawnych).

Obwód głosowania nr 17

NZOZ Strzelińskie Centrum Medyczne Sp. z o. o. w Strzelinie.

Siedziba OKW nr 17 - NZOZ SCM Sp. z o.o. w Strzelinie, ul. Wrocławska 46.

Odwód głosowania nr 18

Zakład Karny w Strzelinie

Siedziba OKW nr 18 - Zakład Karny w Strzelinie, ul. Ząbkowicka 68.

Źródło: Obwieszczenie BMiG Strzelin z dnia 12 czerwca 2020 roku.

Gmina Borów

Odwód głosowania nr 1

Borów, Bartoszowa, Brzoza (obejmujące wieś Brzoza i wieś Boguszyce), Brzezica, Boreczek, Kurczów, Kręczków, Michałowice, Opatowice, Piotrków Borowski, Rochowice.

Siedziba Okręgowej Komisji Wyborczej nr 1 - Zespół Szkół Publicznych w Borowie, ul. Wrocławska 24.

Obwód głosowania nr 2

Borek Strzeliński, Jaksin, Jelenin, Kazimierzów, Kojęcin, Ludów Śląski, Świnobród.

Siedziba OKW nr 2 - Publiczna Szkoła Podstawowa w Borku Strzelińskim, Borek Strzeliński ul. Szkolna 3 (lokal dostosowany do potrzeb wyborców niepełnosprawnych).

Obwód głosowania nr 3

Zielenice z przysiółkiem Uniszów, Głownin, Kępino, Mańczyce, Stogi, Siemianów, Suchowice.

Siedziba OKW nr 3 - Publiczna Szkoła Podstawowa w Zielenicach, Zielenice 26 (lokal dostosowany do potrzeb wyborców niepełnosprawnych).

Źródło: Obwieszczenie Wójta Gminy Borów z dnia 10 czerwca 2020 roku.

Gmina Kondratowice

Odwód głosowania nr 1

Sołectwo: Karczyn, Sołectwo Białobrzezie, Sołectwo: Podgaj (obejmujące wieś Podgaj i wieś Jezierzyce Małe), Sołectwo: Grzegorzów (obejmujące wieś Grzegorzów i wieś Brochocinek).

Siedziba Okręgowej Komisji Wyborczej nr 1 - Świetlica Wiejska w Karczynie, Karczyn 19.

Obwód głosowania nr 2

Sołectwo: Kondratowice (obejmujące wieś Kondratowice i wieś Edwardów).

Siedziba OKW nr 2 - Gminny Ośrodek Kultury w Kondratowicach, Kondratowice ul. Długa 23 (lokal dostosowany do potrzeb wyborców niepełnosprawnych).

Obwód głosowania nr 3

Sołectwo: Księginice Wielkie

Siedziba OKW nr 3 - Sala Gimnastyczna Szkoły w Księginicach Wielkich, Księginice Wielkie 32 (lokal dostosowany do potrzeb wyborców niepełnosprawnych).

Obwód głosowania nr 4

Sołectwo: Górka Sobocka, Sołectwo: Gołostowice (obejmujące wieś Gołostowice i wieś Skała)

Siedziba OKW nr 4 - Świetlica Wiejska w Górce Sobockiej, Górka Sobocka 10.

Obwód głosownia nr 5

Sołectwo: Kowalskie; Sołectwo: Maleszów; Sołectwo: Rakowice; Sołectwo: Strachów; Sołectwo: Żelowice; Sołectwo: Błotnica (obejmujące wieś Błotnica i wieś Wójcin).

Siedziba OKW nr 5 - Świetlica Wiejska w Kowalskich, Kowalskie 28 (lokal dostosowany do potrzeb wyborców niepełnosprawnych).

Obwód głosowania nr 6

Sołectwo: Prusy

Siedziba OKW nr 6 - Świetlica Wiejska w Prusach, ul. Kościelna 4 (lokal dostosowany do potrzeb wyborców niepełnosprawnych).

Obwód głosowania nr 7

Sołectwo: Stachów; Sołectwo: Janowiczki; Sołectwo: Czerwieniec; Sołectwo: Lipowa (obejmujące wieś Lipowa i wieś Sadowice); Sołectwo: Zarzyca; Sołectwo: Komorowice

Siedziba OKW nr 7 - Świetlica Wiejska w Stachowie, Stachów 17 (lokal dostosowany do potrzeb wyborców niepełnosprawnych).

Źródło: Obwieszczenie Wójta Gminy Kondratowice z dnia 12 czerwca 2020 roku

Gmina Przeworno

Obwód głosowania nr 1

Sołectwo Cierpice, Sołectwo Dzierzkowa, Sołectwo Przeworno, Sołectwo Strużyna.

Siedziba Okręgowej Komisji Wyborczej nr 1 - Urząd Gminy w Przewornie, ul. Kolejowa 4A (lokal dostosowany do potrzeb wyborców niepełnosprawnych)

Obwód głosowania nr 2

Sołectwo Jegłowa, Przysiółek Kaszówka.

Siedziba OKW nr 2 - Świetlica wiejska w Jegłowej, Jegłowa ul. Janusza Korczaka 6A (lokal dostosowany do potrzeb wyborców niepełnosprawnych).

Obwód głosowania nr 3

Sołectwo Krzywina, Sołectwo Miłocice, Przysiółek Kaczowice, Sołectwo Samborowiczki.

Siedziba OKW nr 3 - Świetlica wiejska w Krzywinie, Krzywina 19.

Obwód głosowania nr 4

Sołectwo Romanów, Przysiółek Pogroda, Sołectwo Dobroszów, Przysiółek Płosa, Sołectwo Ostrężna.

Siedziba OKW nr 4 - Świetlica wiejska w Romanowie, Romanów 25.

Obwód głosowania nr 5

Sołectwo Jagielno, Przysiółek Mokrzyce, Sołectwo Jagielnica, Przysiółek Wieliczna, Sołectwo Samborowice, Sołectwo Konary, Przysiółek Stanica, Sołectwo Mników, Przysiółek Wieliszów, Sołectwo Sarby, Przysiółek Głowaczów.

Siedziba OKW nr 5 - Świetlica wiejska w Sarbach, Sarby 55a, 57-130 Przeworno (lokal dostosowany do potrzeb wyborców niepełnosprawnych).

Obwód głosownia nr 6

Sołectwo Karnków, Przysiółek Krynka, Sołectwo Rożnów, Przysiółek Królewiec.

Siedziba OKW nr 6 - Świetlica wiejska w Karnkowie, Karnków 13a.

Źródło: Obwieszczenie Wójta Gminy Przeworno z dnia 10 czerwca 2020 roku

Gmina Wiązów

Obwód głosownia nr 1

Miasto Wiązów

Siedziba Okręgowej Komisji Wyborczej nr 1 – Sala obrad w Urzędzie MiG Wiązów, Pl. Wolności 37 (lokal dostosowany do potrzeb wyborców niepełnosprawnych).

Obwód głosowania nr 2

Sołectwa: Stary Wiązów, Zborowice, Wyszonowice, Księżyce, Kowalów, Janowo.

Siedziba OKW nr 2 – Świetlica wiejska w Starym Wiązowie, Stary Wiązów 75a.

Obwód głosowania nr 3

Sołectwa: Kalinowa, Częstocice, Bryłówek, Kłosów, Jaworów.

Siedziba OKW nr 3 - Świetlica wiejska w Częstocicach, Częstocice 29a (lokal dostosowany do potrzeb wyborców niepełnosprawnych).

Obwód głosowania nr 4

Sołectwa: Jutrzyna, Kucharzowice, Krajno, Wawrzyszów, Łojowice, Miechowice Oławskie.

Siedziba OKW nr 4 – Świetlica wiejska w Jutrzynie, Jutrzyna 102 (lokal dostosowany do potrzeb wyborców niepełnosprawnych).

Obwód głosowania nr 5

Sołectwa: Wawrzęcice, Ośno, Jędrzychowice, Witowice, Kurów, Gułów.

Siedziba OKW nr 5 – Świetlica wiejska w Jędrzychowicach, Jędrzychowice 12b (lokal dostosowany do potrzeb wyborców niepełnosprawnych).

Źródło: Obwieszczenie BMiG Wiązów z 12 czerwca 2020 roku.

(Przygotował JS)

eprasa.pl f7fab04a3c

BGK
BANK GOSPODARSTWA KRAJOWEGO

Tarcza Antykryzysowa

MÓJ TATA ZYSKAŁ MOC TARCZY.

TARCZA ANTYKRYZYSOWA daje mu moc uśmiechów,
bo nie martwi się o swoją pracę.

Dzięki **rządowej Tarczy Antykryzysowej**, firmy i pracownicy bezpiecznie przejdą przez obecny kryzys spowodowany pandemią koronawirusa. Za pośrednictwem BGK udzielono już wsparcia w kwocie **prawie 9 mld zł** w formie kredytów zabezpieczonych gwarancjami BGK. Dzięki temu uratowane zostały **miliony miejsc pracy.**

www.bgk.pl/pakietpomocy

eprasa.pl f7fab04a3c

Przegląd Tygodnia

POLSKA (15 - 21 .06. 2020)

Spotkanie prezydentów

W ubiegłą środę Biały Dom potwierdził, że 24 czerwca dojdzie do spotkania prezydenta Andrzeja Dudy z prezydentem Donaldem Trumpem. Wizyta będzie miała miejsce na cztery dni przed wyborami prezydenckimi w Polsce. Będzie to jednocześnie pierwsza zagraniczna wizyta w Waszyngtonie od początku epidemii koronawirusa. Prezydenci mają rozmawiać o rozwoju współpracy obronnej, handlowej i energetycznej oraz bezpiecznej komunikacji.

Nawałnice nad Polską

W ubiegłym tygodniu przez Polskę przetoczyła się fala ulewnych deszczy, która spowodowała szereg zniszczeń. Po sobotnich burzach strażacy interweniowali ponad tysiąc razy. Głównie wypompowywali wodę z zalanych piwnic oraz usuwali połamane konary drzew. W niedzielę wieczorem, 21 czerwca, Instytut Meteorologii i Gospodarki Wodnej alarmował, że kolejne nawałnice przejdą nad Polską, a sytuacja może się znacznie pogorszyć.

Zabawna poprawka w Sejmie

„Żeby wszyscy byli zdrowi, piękni, bogaci, a pani Minister Emilewicz, aby miała własny helikopter do rozrzucania pieniędzy nad Polską na każde wezwanie" – poprawkę takiej treści zgłosił poseł Konfederacji Grzegorz Braun do projektu ustawy o Polskim Bonie Turystycznym. W ten sposób zażartował z obietnic partii rządzącej, które mogą negatywnie wpływać na budżet państwa. Za przyjęciem poprawki glosowało 32 parlamentarzystów. Poprawka została odrzucona, a Sejm przyjął prezydencki projekt ustawy.

Przedwyborcze sondaże

Już w najbliższą niedzielę odbędą się wybory prezydenckie. Z sondażu IBRIS, przeprowadzonego na zlecenie Wirtualnej Polski, wynika, że w wyborach prezydenckich Andrzej Duda mógłby liczyć na 41 proc. poparcia, Rafał Trzaskowski – 27,1 proc., a Szymon Hołownia – 8,9 proc. Dalsze miejsca zajęli: Władysław Kosiniak-Kamysz – 7,3 proc., Krzysztof Bosak – 5,6 proc. oraz Robert Biedroń – 4,2 proc. Chęć głosowania w wyborach deklaruje 66,5 proc. obywateli. Z kolei 20,7 proc. twierdzi zdecydowanie, że nie odda głosu w nadchodzących wyborach. Badanie zostało przeprowadzone 18 czerwca na próbie 1100 osób.

Więcej pieniędzy dla szpitali

Zrealizujemy postulat dyrektorów szpitali powiatowych o wzrost wyceny świadczeń w ramach leczenia szpitalnego – zapewnił wiceminister zdrowia, Janusz Cieszyński, podczas konferencji prasowej zorganizowanej we wtorek, 16 czerwca. Jest to odpowiedź na wniosek Ogólnopolskiego Związku Szpitali Powiatowych. Wiceszef resortu poinformował, że do szpitali trafi w tym roku dodatkowe 300 milionów złotych, które zostaną przeznaczone na podwyżki wynagrodzeń.

Epidemia, a praca Polaków

Fundacja Centrum Badania Opinii Społecznej przeprowadziła badanie dotyczące wpływu pandemii COVID-19 na sytuację zawodową Polaków. Wynika z niego, że 3 procent osób aktywnych zawodowo straciło pracę na skutek epidemii, 5 procent zamknęło firmę, a 20 procent badanych pracuje w zmniejszonym wymiarze godzin. CBOS zrealizował badanie na próbie 1308 osób w dniach od 22 maja do 4 czerwca br.

Asfalt na Ślepej

WIĄZÓW

17 czerwca minął termin składania ofert na remont ulicy Ślepej w Wiązowie. Zgłosiło się trzech wykonawców. Gmina Wiązów wybrała Przedsiębiorstwo Handlowo-Usługowe „ZURB" s. c. z Borowa. Firma zaoferowała najkorzystniejszą cenę, nieco ponad 67 tysięcy złotych oraz 60-miesięczną gwarancję. W ramach inwestycji zostaną wykonane prace przygotowawcze (wykonanie podbudowy, profilowanie i zagęszczenie podłoża, usunięcie humusu w miejscach, gdzie zostanie poszerzona nawierzchnia i uzupełnienie ubytków) oraz skropienie nawierzchni drogi wiążącą warstwą asfaltu, a następnie wykonanie nawierzchni z mieszanki mineralno-bitumicznej grysowej. Remont drogi powinien zakończyć się do 30 września 2020 roku.

Ponadto w dniu 19 czerwca br. gmina Wiązów podpisała umowę na remont drogi gminnej od ul. Polnej w Wiązowie w kierunku Starego Wiązowa. Zadanie do 30 września wykona firma „ZURB" z Borowa. Inwestycja jest współfinansowana ze środków dotacji celowej z budżetu Województwa Dolnośląskiego. Koszt przebudowy drogi to prawie 300 tysięcy złotych. Pracownicy gospodarczy UMiG Wiązów dokonali modernizacji drogi śródpolnej w miejscowości Stary Wiązów oraz odremontowali drogę śródpolną w miejscowości Kowalów. Trwa również budowa chodnika od ul. Daszyńskiego 35 do ogródków działkowych przy ul. Spacerowej.

(MZ)

Mieszkańcy ulicy Ślepej wiele lat czekali na remont drogi

O takich informacjach mówiono kiedyś, że są tajne i poufne

Dino, a może nie Dino?

BORÓW

Gołym okiem widać, że prace na budowie nowych marketów w Borku Strzelińskim i Borowie są na ukończeniu. Z informacji uzyskanych od mieszkańców wioski dowiedzieliśmy się, że operatorem sklepu będzie jedna z ogólnopolskich sieci handlowych.

Codzienne zakupy są dla części z nas obowiązkiem, a dla części przyjemnością. Porównywanie cen i asortymentu dostępnego w różnych sieciach handlowych można nawet potraktować jako formę rozrywki. Nic dziwnego więc, że mieszkańcy gminy Borów interesują się postępami na budowie nowych marketów w Borku Strzelińskim i Borowie. Panuje przekonanie, że będą to sklepy sieci Dino. Skierowaliśmy do działu marketingu i kontaktów z prasą tejże sieci dwa pytania. Chcieliśmy następnie poinformować Czytelników „Słowa Region" 1. Co zdecydowało o obudowie w gminie Borów (pow. strzeliński, Dolny Śląsk) dwóch marketów sieci Dino? (Borów, Borek Strzeliński) i 2. Kiedy planowane jest otwarcie?

Z przesłanej nam odpowiedzi dowiedzieliśmy się, że „bardzo mi przykro, ale nie udzielamy informacji o nowych inwestycjach i terminach otwarcia nowych marketów". Poinformowała nas o tym Ewa Wojtysiak, specjalistka ds. CSR i komunikacji z działu prawnego, przesyłając nam jednocześnie pozdrowienia. Mieszkańcy gminy Borów, przyszli klienci budowanych marketów, chcieliby zapewne wiedzieć, która z sieci postanowiła w ich gminie otworzyć swoje markety. Nic z tego, jeżeli naprawdę chodzi o Dino, to mieszkańcy będą trzymani w niepewności do samego końca. Dopiero jak przyjdą na zakupy, z pieniędzmi w ręku, dowiedzą się, gdzie będą mogli kupować.

Więcej zaufania do przyszłych klientów, więcej zaufania..., chciałoby się powiedzieć.

Jacek Sobko

Sieć Dino nie chce przyznać się do budowy marketów w Borowie i Borku Strzelińskim. Na zdjęciu „tajny" obiekt w Borowie. Foto. EK

SKUP ZŁOMU
metali kolorowych i surowcow wtórnych
JUŻ OTWARTY
NOWY SKŁAD OPAŁU
POTWIERDZAMY KARTY PRZEKAZANIA ODPADÓW
ATRAKCYJNE CENY DO NEGOCJACJI
UL. ENERGETYKÓW 64 - STRZELIN, tel. 602-455-633, 668 811 507

eprasa.pl f7fab04a3c

Przyszłość strzelińskiej placówki, to wciąż wielka niewiadoma

Szpital do odstrzału?

POWIAT

Kilka tygodni dzieli nas od ostatecznych decyzji. Stanowisko sądu, determinacja samorządowców i „dobra wola" urzędników zdecyduje, co dalej. A gdzie w tej „układance" jest miejsce dla pacjentów, mieszkańców powiatów strzelińskiego?

Niewiele jest spraw, które tak zaprzątają uwagę mieszkańców naszego powiatu jak przyszłość szpitala. Od dwunastu lat, czyli praktycznie od samego początku Strzelińskiego Centrum Medycznego, powszechnie wiadomo, że szpital przynosi straty. Możliwości dokapitalizowywania spółki przez właściciela, czyli powiat strzeliński, nigdy nie były wystarczające. Przekazywane lub pozyskiwane przez powiat środki pozwalały szpitalowi funkcjonować, ale nie rozwiązywały podstawowej bolączki szpitala. Chodzi oczywiście o rosnące zadłużenie spółki. W maju br. do sądu wpłynął wniosek o ogłoszenie upadłości SCM sp. z o.o. Kilka dni później do Strzelina przyjechał Paweł Miłek, tymczasowy nadzorca sądowy.

Minęło już kilka tygodni i możemy pokusić się o postawienie pytania: czy przez ten czas zmieniła się prawna i finansowa sytuacja szpitala? A jeżeli tak, to na lepsze, czy na gorsze? Pytania te skierowaliśmy do Pawła Miłka.

- Zanim odpowiem na postawione pytania powiem kilka słów o działaniach, jakie przez ten czas podejmowałem. Sąd zobowiązał mnie do sporządzenia sprawozdania z podejmowanych przeze mnie czynności. Wywiązałem się z tego zadania i na początku czerwca przekazałem do sądu takie sprawozdanie. Wcześniej odbyłem szereg spotkań, żeby lepiej poznać sytuację spółki i sprawdzić, jakie rozwiązanie byłoby najlepsze. Zarówno z punktu widzenia zobowiązań spółki, jak i przyszłości szpitala. Dwukrotnie spotykałem się z burmistrzami i wójtami gmin powiatu strzelińskiego. Odbyłem kilka spotkań ze starostą Markiem Czerwińskim i zarządem powiatu. Rozmawiałem również z dyrektorem dolnośląskiego oddziału NFZ i Wojewodą Dolnośląskim – powiedział nasz rozmówca. Jak widać aktywność pełnomocnika sądowego koncentrowała się na kontaktach z samorządowcami i urzędnikami szeroko rozumianej administracji rządowej. - Podstawową bolączką SCM jest za niski kontrakt z NFZ i to od wielu lat. Spółka generuje straty na podstawowej działalności, czyli leczeniu pacjentów. Muszę wyraźnie powiedzieć, że ani w NFZ, ani od wojewody nie usłyszałem nic, co dawałoby nadzieję na zwiększenie kontraktu, na dodatkowe środki dla strzelińskiego szpitala. Od przyszłego roku będzie obowiązywała nowa podstawa kontraktowania (z NFZ – red.), ale dziś nie wiemy jaka? Czy korzystna dla SCM, czy niekorzystna? - przyznał Paweł Miłek. W połowie roku nie wiadomo więc ile pieniędzy i jak naliczanych otrzyma SCM (jeżeli otrzyma) od stycznia 2021 roku.

Paweł Miłek, tymczasowy nadzorca sądowy w SCM

Czarny scenariusz

Sytuację strzelińskiego szpitala dobrze znają Prezydent RP, premier, minister zdrowia, parlamentarzyści i wysocy urzędnicy państwowi szczebla wojewódzkiego. W przypadku Prezydenta RP i premiera można powiedzieć, że naocznie poznali tę sytuację. I na tym koniec. Było to w ubiegłym roku w trakcie ich wizyty w Strzelinie.

Czy więc jedyne, co czeka szpital, to ogłoszenie upadłości i wyprzedaż majątku? - Ogłoszenie upadłości bez wizji sprzedaży spółki w całości nowemu podmiotowi nie jest dobrym rozwiązaniem. Nie tylko ekonomiczne, ale przede wszystkim ze względów społecznych. Znaczyłoby to, że w powiecie strzelińskim nie będzie szpitala, a ludzie stracą pracę. Konieczność wypłaty odpraw ostatecznie pogrążyłaby spółkę i drastycznie obniżyłaby możliwość spłaty wierzycieli. Dlatego najlepszym rozwiązaniem byłoby znalezienie innego rozwiązania. Mam na myśli przejęcie szpitala przez nowy podmiot. Spółkę lub podmiot publiczny. Mogłaby to być np. spółka powołana przez samorządy gmin i powiat strzeliński. Najbliższe tygodnie powinny przynieść decyzję sądu co do likwidacji spółki i samorządów co do ewentualnego powołania nowego podmiotu (przejmującego szpital – red.) – wyjaśnił nasz rozmówca.

Smutna prawda o sytuacji strzelińskiego szpitala jest tak, że nikomu spoza powiatu i tworzących go gmin nie zależy (chyba?) na utrzymaniu szpitala w Strzelinie.

Jacek Sobko

Będą miały szczęście

STRZELIN

To, że czterolistna koniczyna przynosi szczęście, jest jednym z najpopularniejszych przesądów na świecie. Szacuje się, że na dziesięć tysięcy trójlistnych koniczynek przypada jedna czterolistna. Maja i Milenka ze Strzelina zostały szczęśliwymi posiadaczkami takich okazów.

Naukowcy nie są zgodni, czy czterolistna koniczyna powstaje na skutek czynników genetycznych, czy środowiskowych. Niezależnie od tego rzadkość występowania sprawia, że odnalezienie jej staje się za każdym razem sporym przeżyciem. Dziewczynki, Maja oraz Milenka, znalazły dwie czterolistne koniczynki na terenie Rodzinnych Ogrodów Działkowych w Strzelinie. Bardzo się cieszą, że udało im się je odnaleźć wśród traw i innych roślin. Starsza dziewczynka, Maja, postanowiła zasuszyć koniczynki w książce. Tak przechowywane mogą być pamiątką na długie lata.

(MZ)

***

Jeżeli macie ciekawe, miłe albo oryginalne zdjęcia i chcielibyście się nimi podzielić z Czytelnikami, przysyłajcie do naszej redakcji, a my je opublikujemy.

Maja i Milenka cieszą się, że znalazły dwie czterolistne koniczynki

Przegląd Tygodnia

ŚWIAT (15 - 21 .06. 2020)

Amerykanie wycofują się z Niemiec

Rząd w Berlinie otrzymał oficjalną informację o zmniejszeniu obecności wojskowej Stanów Zjednoczonych w Niemczech. Prezydent USA, Donald Trump, potwierdził, że liczba amerykańskich żołnierzy, stacjonujących u naszych zachodnich sąsiadów, zostanie zmniejszona o dziewięć i pół tysiąca. Notę w tej sprawie otrzymała ambasador Niemiec w USA, która poinformowała, że Pentagon podjął już kroki w celu wycofania części swoich żołnierzy.

Pekin walczy z koronawirusem

W Pekinie wykryto pierwsze ognisko koronawirusa SARS-CoV-2 od ponad pięćdziesięciu dni. Nowe przypadki zakażenia łączone są z ogniskiem na wielkim targowisku rolno-spożywczym Xinfadi, gdzie codziennie sprzedawano tony produktów żywnościowych. Aby nie dopuścić do ponownego rozprzestrzenienia się wirusa, we wtorek, 16 czerwca, władze Pekinu wydały zakaz opuszczania miasta osobom z grupy wysokiego ryzyka i zawiesiły część transportu pasażerskiego.

Nożownik w Reading

W sobotę, 20 czerwca, w mieście Reading na zachód od Londynu w ataku nożownika zginęły trzy osoby, a trzy kolejne zostały ranne. W niedzielę przed południem angielska policja oświadczyła, że zdarzenie miało charakter terrorystyczny. Sprawcą ataku jest 25-letni Libijczyk, który kilka lat temu przyjechał do Wielkiej Brytanii jako uchodźca.

Hiszpanie wygrali z chorobą?

W sobotę, 20 czerwca, premier Hiszpanii ogłosił zakończenie stanu zagrożenia epidemicznego. Obowiązywał on w kraju przez ostatnich czternaście tygodni. Jednocześnie szef rządu wezwał do dalszego przestrzegania zasad bezpieczeństwa sanitarnego (zachowanie dystansu społecznego, noszenie maseczki w miejscach publicznych). W czasie pandemii na COVID-19 zmarło ponad 28 tysięcy Hiszpanów, a liczba zakażonych przekroczyła 245 tysięcy.

Papież zostaje w Watykanie

W czwartek, 18 czerwca, Watykan poinformował, że do końca tego roku papież nie ma w planach żadnej podróży zagranicznej. Ostatnią pielgrzymką Franciszka przed wybuchem pandemii była wizyta w Tajlandii i Japonii pod koniec listopada ubiegłego roku. Nie wiadomo, jak szybko papież wznowi podróże. Światowe Dni Młodzieży, które miały odbyć się w Lizbonie w 2022 roku, zostały bowiem przełożone na sierpień 2023 roku.

Śledzą rozprzestrzenianie się wirusa

W Niemczech została stworzona aplikacja Corona-Warn-App do śledzenia rozprzestrzeniania się koronawirusa. Została pobrana przez 6,5 miliona użytkowników przez pierwszą dobę od jej udostępnienia (8% ludności Niemiec). Aplikacja rejestruje kontakty między użytkownikami za pomocą Bluetooth, a dane zapisane są na urządzeniu i zaszyfrowane.

Granice Australii nadal zamknięte

Minister handlu Simon Birmingham w ubiegłą środę zapowiedział, że w tym roku Australia prawdopodobnie nie otworzy swoich granic dla zagranicznych turystów. Wyjątkiem mogą być mieszkańcy Nowej Zelandii, gdzie udało się wyeliminować transmisję koronawirusa. Bierze się także pod uwagę możliwość rozluźnienia restrykcji w stosunku do osób przybywających na pobyt długoterminowy.

eprasa.pl f7fab04a3c

Propozycję bycia wójtem lub starostą by odrzucił

BORÓW

Mariusz Majewski od blisko 20 lat ma niesłabnące poparcie społeczne w lokalnej polityce. Był radnym gminnym i powiatowym, przewodniczącym rady i sekretarzem gminy. A jaki jest w życiu prywatnym, o czym marzy, czego się boi i jak spędza czas z rodziną? O tym piszemy w naszym stałym cyklu wywiadów pt. „Prawie jak spowiedź".

Data i miejsce urodzenia?

- 29 października 1977 roku w Strzelinie.

Ulubiona zabawa z najmłodszych, dziecięcych lat?

- Zabawa w wojnę.

Wychowawca ze szkoły podstawowej i ulubiony nauczyciel?

- Chodziłem do dwóch szkół, bo przeprowadzaliśmy się kilkukrotnie. W klasach 0 – 3 była to pani Masoła, a w klasach 4 – 8, w Zielenicach, pani Łużna.

Ulubiony nauczyciel w podstawówce?

- Była to pani Aurelia Czechowicz, od biologii.

Czy to zatem był też ulubiony przedmiot?

- Niekoniecznie, bardzo lubiłem historię.

Najlepszy kolega lub koleżanka z podstawówki?

- To były takie dwie osoby, z którymi spędzałem czas. Kolega z klasy Przemek Świrski, a drugi, rok młodszy, to kolega ze wsi Łukasz Wlazłowski.

Jakie bajki w dzieciństwie lubił Pan oglądać najbardziej?

- Chyba Reksia... (śmiech).

Pierwsza miłość dziecięcych, a może młodzieńczych lat?

- To bardziej dziecięcych. Z tego co pamiętam była to Dorota. Mogłem mieć wtedy 11 -12 lat.

Czy wagarował Pan?

- W szkole podstawowej nie, ale w liceum tak.

O czym Pan marzył w dzieciństwie?

- O tym, że jak dorosnę, to chciałbym mieć fajne auto. Nie „malucha", ale coś lepszego.

Chodził Pan do strzelińskiego liceum. Jakie osoby z tamtych lat dziś wspomina Pan najczęściej?

- Wspominam Wojtka Jędrzejowskiego.

Ulubiony licealny przedmiot i nauczyciel i kto był wychowawcą.

- Była to historia uczona przez świetnego nauczyciela z charyzmą Janusza Czachorowskiego. Myślę, że u wielu osób zaszczepił miłość do tego przedmiotu. Natomiast wychowawcą była nauczycielka, którą bardzo lubiłem, Małgorzata Kozłowska.

Co było najlepsze, najcenniejsze i jest przez Pana najmilej wspominane z okresu szkoły średniej?

- Były to wspólne wycieczki, które ze względu na nasz profil (klasa autorska turystyczno – ekologiczna) były dość częste. Wycieczki były dobrą zabawą.

Za czym Pan tęskni, wspominając licealne lata?

- Za beztroską tamtych lat. Tamte problemy np. nauki, były dla nas wtedy poważne, ale teraz, z perspektywy lat ,mogę powiedzieć, że było to życie beztroskie.

Jak Pan w tamtych latach spędzał czas wolny?

- Na powietrzu, grając w piłkę w Zielenicach. Czytałem też trochę książek.

Proszę powiedzieć coś o swoich studiach.

- Ukończyłem Nauki Polityczne, na Wydziale Nauk Społecznych Uniwersytetu Wrocławskiego – pięcioletnie studia dzienne. Były to lata 1997 – 2002. Jako specjalizację wybrałem administrację publiczną.

Dlaczego po studiach został Pan na ziemi strzelińskiej, a nie przeniósł się do Wrocławia? Tak robi wielu studentów...

- Do wielkiego miasta nigdy mnie nie ciągnęło, a mieszkam tak blisko Wrocławia, że korzystanie z jego oferty mam w zasięgu ręki.

Jak trafił Pan do samorządu?

- Już na studiach działałem w studenckiej organizacji samorządowej. Zaraz po studiach, bodajże w 2002 roku, wystartowałem w wyborach samorządowych. Założyłem swój komitet i dostałem się do Rady Gminy Borów. Jednocześnie zaraz po studiach rozpocząłem staż w strzelińskim magistracie. Wtedy burmistrzem był Ryszard Horżaniecki. Po wyborach samorządowych burmistrzem Strzelina został Jerzy Matusiak, a ja po ukończeniu stażu zostałem zatrudniony na stałe i pracowałem tu w latach 2002 – 2007. Miło ten czas wspominam, bo miałem swój wkład w ściągnięcie podstrefy ekonomicznej do Strzelina. Pojawił się wtedy pierwszy inwestor grupa Antolin.

Jest Pan, jako radny, wybierany bez przerwy od kilku kadencji. Co sprawia, że ma Pan u ludzi tak duże poparcie?

- To raczej pytanie do ludzi, którzy na mnie głosują. Nie mnie oceniać siebie. Staram się do wszystkich spraw podchodzić z dużą odpowiedzialnością. Staram się ludziom zwyczajnie pomagać i nie zawsze jest to związane z pracą w gminie czy w powiecie. Staram się też wszystkich ludzi, bez względu na ich wykształcenie czy np. status społeczny, traktować z szacunkiem.

Mariusz Majewski

Czyli bardzo normalne podejście, bez żadnych sztuczek i socjotechnik stosowanych przez innych...

Tak, zwyczajnie. Oczywiście przed wyborami trzeba jakoś dotrzeć do ludzi, ale tego wymaga kampania.

Gdyby nagle, z jakichś powodów, zwolniły się miejsca starosty i wójta Borowa i premier zaproponowałby, na mocy jakiegoś dekretu, objęcie jednej lub drugiej funkcji, którą by Pan wybrał?

Ze względów rodzinnych, bo moje dzieci są jeszcze małe (córki mają 7 i 11 lat), chyba bym odmówił obu propozycji, bo rodzina jest dla mnie najważniejsza. Co zrobiłbym za kilka lat? Dziś trudno powiedzieć.

Z kim w radzie powiatu w swojej historii miał Pan najwięcej sporów lub różnicy zdań?

- Trudno wskazać jedną konkretną osobę.

Dzisiaj jest Pan w opozycji czy koalicji do starosty?

- Zrezygnowałem z bycia w zarządzie powiatu. Więc, skoro nie jestem w koalicji, to jestem w opozycji. Uważam, że ten powiat potrzebuje zmiany.

Jakie zadanie w powiecie jest, Pana zdaniem, dziś najważniejsze, które trzeba zrobić?

- Nie jest to odkrywcze co powiem, ale poprawa stanu dróg powiatowych. Druga rzecz, to sprawne funkcjonowanie szpitala również od strony finansowej.

Gdyby miał Pan swoje prywatne 10 milionów i miałby Pan je przeznaczyć na jakiś cel w gminie Borów, to co by to było?

- Gdyby była możliwość pomocy komuś potrzebującemu, np. choremu, to wydałbym je na cele charytatywne.

Jakim wójtem, dla Pana, jest Waldemar Grochowski?

- Dobre pytanie... Jest moim pracodawcą i bardzo sobie cenię jego wiedzę i doświadczenie. Uważam, że jest bardzo dobrym szefem i wójtem.

Czy czasami się spieracie, kłócicie, czy zawsze bezkrytycznie wykonuje Pan jego polecenia?

- Wójt jest taką osobą, że przy różnych decyzjach nie wydaje poleceń na zasadzie rozkazu: zrobić i już. Z reguły wszelkie decyzje związane z gminą są dyskutowane w gronie osób merytorycznie związanych z danym zagadnieniem. Nie ma więc potrzeby z wójtem się kłócić, bo jest czas, by różne kwestie przedyskutować.

Czy w kolejnej kadencji myśli Pan o kandydowaniu na wójta Borowa?

- Na chwilę obecną odpowiem, że nie.

Jak poznaliście się z żoną?

- Za pośrednictwem mojego przyjaciela ze studiów. Taka randka w ciemno.

Co Pan w niej sobie ceni najbardziej, a co czasami Pana denerwuje?

- Pierwsza część pytania jest dobra, ale obawiam się, że za drugą mogę stracić głowę (śmiech). Bardzo w Ani cenię to, w jaki sposób zajmuje się domem, rodziną, dziećmi. W dobie nauczania zdalnego jest to szczególnie potrzebne. Szczególnie przy młodszej córce, która jest w zerówce i jest więcej spraw do dopilnowania i nauczenia. Co mnie denerwuje? Chyba zbytnie dążenie do perfekcjonizmu.

A jak żona musi czasami Pana „strzelić" przysłowiową ścierką po plecach, to za co...

- Jak już podpadam, to bywa, że mnie o coś prosi, ja mówię że zrobię, po czym okazuje się, że nadal nie jest to zrobione...

Kto w domu rządzi, żona Ania czy Pan?

- W zdecydowanej większości wspólnie podejmujemy decyzje. Choć mamy swój podział ról.

Jak spędza Pan rodzinny czas wolny?

- Są to wspólne spacery z dziećmi. Przejażdżki rowerami po okolicy. Sporo czasu spędzamy też przy domu.

Gdyby Pan wygrał wycieczkę na weekend z żoną, gdzie by Pan chciał ją zabrać – budżet bez ograniczeń?

- Pierwsza myśl, która mi przyszła do głowy, to Paryż. Wybrałbym stolicę Francji.

Kogo w rodzinie swojej lub rodzinie żony lubi odwiedzać Pan najbardziej?

- Moja żona ma małą rodzinę, więc najczęściej odwiedzamy teściów lub ciotkę Ani. Dla odmiany ja mam rodzinę bardzo dużą, mieszkającą w większości na terenie naszego powiatu. Lubię się spotykać z rodziną mojego kuzyna Marcina i z mamą Marcina, ciocią Danutą.

Jak żyje Pan z sąsiadami?

- Bardzo dobrze. Mamy fajnych sąsiadów.

Którego polityka krajowego Pan sobie ceni, a o którym ma Pan marne zdanie?

- Bardzo mnie denerwuje poseł Michał Szczerba, jego zachowanie i jego wpływ na poziom klasy politycznej. Cenię sobie, szczególnie za to co robił w ostatnim czasie, ministra Szumowskiego.

Gdyby miał Pan obsadzić funkcję 3 radnych w Radzie Gminy Borów politykami krajowymi, to kogo by Pan w niej zobaczyć?

- Powiem przewrotnie. Obawiałbym się, że biorąc pod uwagę to, co dzieje się od wielu lat w polityce krajowej, to takie osoby wyrządziłyby w Radzie Gminy Borów więcej szkody niż pożytku. Nikogo bym nie rekomendował.

Jakie marki samochodów Pan lubi?

- Miałem kilka samochodów, ale najlepiej wspominam Peugeota i lubię markę spod znaku lwa, za rozwiązania przyjazne dla kierowcy.

Na pewno słyszał Pan, że koledzy i koleżanki w radzie powiatu mają różne pseudonimy. Czy może Pan zdradzić jakąś jedną „ksywę" i powiedzieć kogo ona dotyczy?

- Ksywy zdradzę, ale nie powiem, kogo dotyczą. Jest np. Gargamel, Lulu... (śmiech).

Czy zdarzają się Panu imprezy, na których Pan zaszaleje...

- Teraz mniej, ale kiedyś zdarzało się.

Czy zdarza się Panu zakląć lub kląć?

- Zdarza się to w sytuacjach stresowych. Natomiast nie klnę w domu, w rodzinie, czy w normalnych okolicznościach życia.

Ulubiona potrawa?

- Ruskie pierogi.

Czego się Pan boi?

- Chyba utraty zdrowia przez najbliższych.

Kto był/jest dla Pana autorytetem?

- W mojej działalności samorządowej bardzo sobie ceniłem osobę, która już nie żyje, a był nią ś.p. Zbigniew Woroniecki.

Co by Pan chciał u siebie zmienić, może jakieś postanowienia na najbliższy czas, lata...?

- Chciałbym więcej czasu poświęcić swojej rodzinie.

Z jakim politykiem z pierwszych stron gazet najchętniej poszedłby Pan na piwo?

- Bardzo ciekawym doświadczeniem byłoby spotkanie się i porozmawianie prywatnie przy piwie z Donaldem Traumpem – prezydentem USA.

Gdyby mógł Pan się przenieść w czasie na jeden dzień w przeszłość i być świadkiem jakichś wydarzeń, jako obserwator, jaki czas i miejsce by Pan wybrał?

- Myślę o okresie wielkiej geograficznie Polski, czyli czas panowania Jagiellonów. Chciałbym zobaczyć jak tam to wtedy wyglądało, jak było na dworze królewskim. Być w tym dniu gdzieś obok króla.

Jakie ma Pan hobby?

- Jednym jest bieganie. Nie są to jakieś treningi dla wyniku, lecz dla przyjemności. Staram się pobiegać 3 razy w tygodniu po 30 – 40 minut. Jest to też takie dobre oczyszczenie głowy. Drugie ulubione zajęcie to wykonywanie różnych domowych prac remontowo - budowlanych. Dużo rzeczy wokół domu robię sam.

Na kogo zagłosuje pan w wyborach prezydenckich?

- Jestem sekretarzem gminy i ustawa o pracownikach samorządowych zobowiązuje mnie w pewnym sensie do apolityczności. Dlatego nie chciałbym sugerować na kogo głosować.

Ale swojego kandydata już Pan ma...

- Tak, jestem zdecydowany na kogo zagłosuję.

Dziękuję za rozmowę.

Rozmawiał
Andrzej Kaczmarek

eprasa.pl f7fab04a3c

26 czerwca - 2 lipca 2020

Piątek

21:40 TVP1

Błękitna głębia

film sensacyjny, USA, 2005

Poszukiwacze podwodnych skarbów: 29-letni płetwonurek Jared (Paul Walker), jego dziewczyna Sam (Jessica Alba) oraz prawnik Bryce (Scott Caan) i jego nowa partnerka Amanda (Ashley Scott) marzą o odnalezieniu zatopionego statku ze skarbem, który jest wart miliony dolarów. W końcu przyjaciele natrafiają na wrak legendarnego okrętu o nazwie „Zefir". Ich radość ze znaleziska nie trwa jednak długo. Okazuje się bowiem, że obok szczątek statku znajduje się zatopiony samolot z kokainą.

Sobota

21:25 TVP2

Transcendencja

dramat sf, Wielka Brytania, USA, Chiny, 2014

Naukowiec Will Caster (Johnny Depp) pracuje w specjalnym zespole badawczym. Jego celem jest stworzenie sztucznej inteligencji, obdarzonej nie tylko zdolnością myślenia, ale również empatią. Środowiska ekstremistów sądzą, że skutki tych eksperymentów mogą poważnie zagrozić ludzkości. Organizują więc zamach na życie Willa. Gdy w wyniku ich działań naukowiec ginie, jego żona Evelyn (Rebecca Hall) postanawia przenieść umysł zmarłego męża do pamięci maszyny.

Niedziela

20:00 TVN

Mroczny Rycerz powstaje

film sensacyjny, Wielka Brytania, USA, 2012

Biznesmen Bruce Wayne podjął decyzję, że będzie żył w ukryciu. Wybrał taką drogę dla dobra mieszkańców Gotham City. On i komisarz Gordon uznali, że zrzucenie winy za śmierć prokuratora okręgowego Harveya Denta na podziwianego superbohatera będzie najlepszym rozwiązaniem. Choć Batman okrył się niesławą, kłamstwo przyniosło oczekiwane efekty. Działalność kryminalistów w Gotham została znacznie ograniczona dzięki ustawie Denta.

Poniedziałek

20:05 POLSAT

Logan

film sf, Kanada, Australia, USA, 2017

Od dwudziestu pięciu lat na świat nie przyszedł żaden mutant. Obecnie populacja ludzi z genem X liczy zaledwie kilku osobników. Logan traci swoją moc regeneracji i długowieczności wskutek zatrucia adamantium. Zaczyna się starzeć. Zmęczony życiem pracuje jako kierowca limuzyny w El Paso w Teksasie. Nie stroni też od alkoholu. Wraz z Calibanem poświęca się opiece nad przyjacielem, profesorem Charlesem Xavierem. 90-letni naukowiec mieszka w opuszczonej hucie w północnym Meksyku.

Wtorek

20:00 POLSAT

Jack Ryan: Teoria chaosu

film sensacyjny, Rosja, USA, 2014

Jack Ryan (Chris Pine) pracuje jako analityk finansowy na Wall Street. W rzeczywistości od dziesięciu lat jest agentem CIA, który działa pod przykrywką. Jego zwierzchnikiem jest Thomas Harper (Kevin Costner). Przypadkiem Ryan odkrywa, że jeden z najpotężniejszych rosyjskich oligarchów, Wiktor Czerewin (Kenneth Branagh), w porozumieniu z tamtejszym rządem przygotowuje się do brutalnego aktu terroryzmu. Ma on na celu ekonomiczny upadek USA.

Środa

20:05 TVP2

Nie ma tego złego...

komedia, Belgia, Francja, 2017

Marie - Francine zostaje porzucona przez męża, który zakochał się w znacznie młodszej kobiecie. Ponieważ nie stać jej na wynajem satysfakcjonującego lokum jest zmuszona wrócić do domu rodziców. Mieszczańscy rodzice, traktują swoją córkę jakby nadal była dzieckiem. Nie tylko strofują ją na temat tego o której wraca do domu - matka gotuje ulubione śniadanie z czasów dzieciństwa i stara się rozweselić dorosłą kobietę szmacianymi lalkami. Marie-Francine poznaje Patricka.

Czwartek

20:00 POLSAT

Diabeł ubiera się u Prady

komediodramat, USA, 2006

Andrea kończy studia dziennikarskie i zaczyna poszukiwania pracy. Trafia na rozmowę kwalifikacyjną do magazynu „Runway" prowadzonego przez wpływową kobietę świata mody, Mirandę Priestly (Meryl Streep). Ma szczęście, bo redaktor naczelna właśnie potrzebuje dodatkowej asystentki. Dziewczyna naiwnie sądzi, że w pracy najważniejsze są kompetencje. Jest jednak w błędzie. By utrzymać posadę, Andrea musi spełniać dziwaczne zachcianki szefowej.

piątek 26 czerwca

TVP 1

04:15 Jaka to melodia?
04:45 Przysięga - serial obyczajowy
05:35 Elif - serial, prod. Turcja
06:25 Bądźmy razem w domu - magazyn
06:50 Spiszmy się jak na rolników przystało!
07:00 Transmisja Mszy Świętej z Sanktuarium Bożego Miłosierdzia w Łagiewnikach
07:40 Japonia - Inspirujące krajobrazy. Wzgórza Ome
08:00 Wiadomości
08:10 Pogoda poranna
08:15 Kwadrans polityczny
08:40 Okrasa łamie przepisy
09:15 Ranczo - serial
10:15 Komisarz Alex - serial
11:05 Ojciec Mateusz - serial
12:00 Wiadomości
12:10 Agrobiznes
12:30 Agropogoda - magazyn
12:35 To się opłaca - magazyn
12:50 Natura w Jedynce

SERIAL OBYCZAJOWY

14:00 Elif - serial, prod. Turcja, 2017
15:00 Wiadomości
15:15 Alarm! - magazyn
15:35 Gra słów. Krzyżówka
16:05 Przysięga - serial
17:00 Teleexpress
17:25 Jaka to melodia?
17:55 Włoska rodzina
18:55 Jeden z dziesięciu
19:30 Wiadomości
20:14 Alarm! - magazyn
20:35 Cena wolności - serial
21:40 Błękitna głębia - thriller, prod. US
23:40 24 godziny po śmierci - film akcji
01:20 American Crime Story - Sprawa O. J. Simpsona
02:25 S. W. A. T. - Jednostka specjalna - serial

TVP 2

04:45 Cafe piosenka
05:10 Doktor z alpejskiej wioski - serial
06:05 Anna Dymna - spotkajmy się - program edukacyjny
06:30 Familiada - teleturniej
07:05 Wesoła Nauka - Wielkie dzieła małych rąk - program edukacyjny
08:00 Pytanie na śniadanie
11:30 Spiszmy się jak na rolników przystało
11:40 Wesoła Nauka
12:30 Koło fortuny - teleturniej
13:05 Va Banque - teleturniej
13:35 Na sygnale - serial
14:15 Janosik - serial TVP
15:10 Doktor z alpejskiej wioski - serial
16:00 Koło fortuny
16:35 Familiada - teleturniej
17:10 Więzień miłości
18:00 Panorama
18:30 Va Banque - teleturniej
19:00 Gotowi do gotowania. Start! - magazyn

SERIAL OBYCZAJOWY

19:30 Barwy szczęścia - serial obyczajowy TVP
20:05 Lato, muzyka, zabawa. Wakacyjna Trasa Dwójki - koncert
21:50 Julie i Julia - film obyczajowy, prod. USA, 2009, reż. Nora Ephron, wyk. Meryl Streep, Amy Adams, Stanley Tucci, Chris Messina, Brian Avers, Dave Annable
24:00 Zawsze tylko ty - film obyczajowy, prod. USA, 2009
01:55 Transcendencja - film science fiction
03:55 To je Borowicz. Podróże ze smakiem - magazyn kulinarny
04:40 Zakończenie dnia

TVN

04:50 Kuchenne rewolucje - program kulinarno-rozrywkowy
05:45 Mango - telezakupy
07:00 Wstajesz i wiesz
09:00 Doradca smaku
09:05 Szpital
10:05 Kuchenne rewolucje - program kulinarno-rozrywkowy
11:05 Detektywi - program kryminalny
12:15 Ukryta prawda
13:15 Szpital - program obyczajowy
14:15 Detektywi - program kryminalny
15:25 Milionerzy
16:00 Fakty po południu
17:00 Kuchenne rewolucje - program kulinarny
18:00 Ukryta prawda
19:00 Fakty
19:25 Uwaga! koronawirus
19:46 Raport alergiczny
19:55 Uwaga!

FILM SENSACYJNY

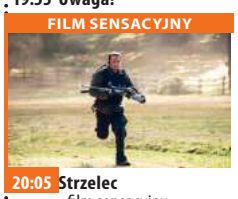

20:05 Strzelec - film sensacyjny, USA, 2007, reż. Antoine Fuqua, wyk. Mark Wahlberg, Michael Pena, Danny Glover, Kate Mara, Elias Koteas
22:45 Niezłomny - film wojenny, prod. USA, 2014, reż. Angelina Jolie, wyk. Jack O'Connell, Domhnall Gleeson, Garrett Hedlund, Miyavi, Finn Wittrock
01:30 Kuba Wojewódzki - talk show
02:35 Down the road. Zespół w domu - program rozrywkowy prod. Polska
03:35 Noc Magii

POLSAT

06:00 Nowy dzień z Polsat News
09:00 Malanowski i Partnerzy - serial kryminalny prod. Polska
09:55 Sekrety rodziny
10:55 Dlaczego ja?
11:50 Gliniarze- serial kryminalny prod. Polska
12:50 Wydarzenia
13:30 Interwencja
13:45 Trudne sprawy
14:45 Dlaczego ja?
15:50 Wydarzenia
16:25 Pogoda
16:30 Interwencja - magazyn prod. Polska
16:45 Gliniarze - serial kryminalny
17:45 Sekrety rodziny
18:50 Wydarzenia
19:30 Gość Wydarzeń
19:45 Sport
19:55 Pogoda

KOMEDIA

20:05 U Pana Boga w ogródku - komedia
W Królowym Moście żyje się w odwiecznej harmonii z naturą i boskimi przykazaniami. Nadchodzi jednak dzień, który może zakończyć tę sielankę. Otóż do Królowego Mostu przybywa niejaki Jerzy Bocian, dawniej Józef Czapla, lepiej znany pod pseudonimem Żuraw.
22:45 Max Payne - film akcji
01:00 Diabelskie nasienie - horror
01:55 Tajemnice losu
04:40 Disco Gramy
05:25 Telezakupy TV Okazje

TVP Kultura

07:30 Wszystkie stworzenia duże i małe - Dobroczynność zaczyna się w domu - serial
08:30 Teatr na ten czas - Anna Kuligowska - Korzeniewska - felieton
08:35 Koło pióra - magazyn
09:15 Lista Adriana Messengera - dramat, prod. USA, 1963
11:00 Doktor Ewa - serial TVP, reż. Henryk Kluba
12:35 Wniebowzięci - film
13:30 Sztuka Chin - film dokumentalny
14:35 Dzika Muzyka - Tańce, hulanki, swawole
15:10 Duże zwierzę - film obyczajowy, reż. Jerzy Stuhr, wyk. Jerzy Stuhr, Anna Dymna, Dominika Bednarczyk, Błażej Wójcik, Andrzej Franczyk, Feliks Szajnert, Zbigniew Kaleta, Andrzej Kozak

KOMEDIA

16:30 Szarada - komedia sensacyjna, prod. USA
18:30 Informacje kulturalne
18:45 Serialowa nostalgia - Karino - serial TVP
19:40 Pasmo publicystyczne
20:00 Kulturalne 007 - Goldfinger - film sensacyjny
21:55 Gimme Danger - film
23:45 Gomorra - serial
00:40 Informacje kulturalne
00:50 Kino nocne - Matnia - dramat, prod. Wielka Brytania, 1966, reż. Roman Polański
02:35 Legendy Rocka - Joni Mitchell - dokumentalny
03:00 Legendy Rocka
03:20 Kino nocne - Złodziej - dramat

TV Puls

05:40 Rodzinny interes
06:30 Nash Bridges - serial sensacyjny
08:25 Lombard. Życie pod zastaw - serial obyczajowy
09:20 Rodzinny interes Serial opowiadający o dwójce przyjaciół z dzieciństwa Wojtku i Ryszardzie (Marek Krupski i Ireneusz Dydliński), którzy wychowali się w domu dziecka, a po latach postanowili otworzyć warsztat samochodowy. Pracuje tu niezawodny duet mechaników: młody Dawid (Patryk Janas), który uczy się fachu przy doświadczonym Bronku.
10:10 Zaklinaczka duchów
12:05 Kobra - oddział specjalny
14:05 Lombard. Życie pod zastaw - serial

SERIAL OBYCZAJOWY

16:00 Rodzinny interes - serial obyczajowy
18:00 Lombard. Życie pod zastaw - serial obyczajowy
20:00 Zlecenie
21:45 xXx
00:15 Resident Evil: Retrybucja
02:10 Zobacz to! Blok powtórkowy: Niesamowite!
02:40 Dyżur - serial dokumentalny
03:05 Niesamowite!
03:30 Na jedwabnym szlaku
04:20 Menu na miarę
04:35 Z archiwum policji - serial dokumentalny
05:00 Dyżur - serial dokumentalny

TVN 7

05:05 Szkoła
06:10 Mango telezakupy
07:30 Mała piękność - dokument
08:30 Ukryta prawda - program obyczajowy
11:30 Mango telezakupy
11:50 Szpital - program obyczajowy
12:50 Sąd rodzinny - program sądowy
13:50 Sędzia Anna Maria Wesołowska - program sądowy
14:50 Ukryta prawda - program obyczajowy
15:55 Szkoła
16:55 Wiza na miłość
18:00 Ślub od pierwszego wejrzenia - program
20:00 Słodki listopad - film melodramat, USA, 2001, reż. Pat O'Connor, wyk. Keanu Reeves, Charlize Theron, Jason Isaacs

KOMEDIA

22:30 Życie od kuchni - film komedia, USA, Australia, 2007, reż. Scott Hicks, wyk. Catherine Zeta-Jones, Aaron Eckhart, Abigail Breslin, Patricia Clarkson, Jenny Wade, Bob Balaban
Życie szefowej kuchni w popularnej restauracji zmienia się radykalnie, gdy zostaje prawnym opiekunem swojej siostrzenicy.
00:40 Kości - serial, USA
01:40 Druga strona medalu - talk show
02:35 Noc magii - program ezoteryczny prod. Polska

TV 4

06:00 Strażnik Teksasu **08:00** Nasz nowy dom **09:00** Policjantki i Policjanci **12:00** STOP Drogówka **13:00** Emil pogromca mandatów
14:00 Pamiętniki z wakacji **15:00** Septagon **16:00** Słoneczny patrol **17:00** Pamiętniki z wakacji **18:00** Policjantki i Policjanci Policjanci z dwóch komend codziennie interweniują, począwszy od pijackich melin, a skończywszy na domowych kłótniach.
20:00 Gwiazdy Kabaretu **21:00** Sprawiedliwi - Wydział Kryminalny **23:00** Czas Apokalipsy. Akcja rozgrywa się podczas wojny w Wietnamie. Kapitan sił specjalnych, Willard ma wytropić i zabić tajemniczego pułkownika Kurtza, który wypowiedział posłuszeństwo armii Stanów Zjednoczonych.

TV Trwam

11:20 Głos Polski **11:30** Ivato **11:45** Spotkania z ekologią **12:00** Anioł Pański **12:03** Informacje dnia **12:20** Moj dziadek 1 wrzesnia 1939 **13:05** W Solankowej Dolinie
13:30 Msza Święta **14:30** Wakacje z Chopinem **14:45** 100 cudownych miejsc na świecie **14:55** Słowo Życia **15:00** Modlitwa w Godzinie Miłosierdzia **15:20** Mocni w wierze **15:50** Ma się rozumieć **16:00** Informacje dnia **16:10** Siódmy sakrament **16:35** Świat na wyciągnięcie ręki **16:50** 100 cudownych miejsc na świecie
17:00 Galilejczyk **17:30** Okiem kamery **18:00** Anioł Pański **18:05** Informacje dnia **18:15** Westerplatte Młodych **19:00** Warto zauważyć **19:30** Opowieści Theo **19:45** Modlitwa **20:00** Informacje dnia **20:20** Różaniec **20:50** Myśląc Ojczyzna **21:00** Apel

eprasa.pl f7fab04a3c

sobota 27 czerwca

TVP 1

05:25 Sprawa dla reportera
06:20 Rok w ogrodzie
06:45 Rok w ogrodzie Extr
07:00 Transmisja Mszy Świętej z Sanktuarium Bożego Miłosierdzia w Łagiewnikach
07:40 Japonia - Inspirujące krajobrazy. Dolina Kurokawa - film dokumentalny
08:00 Pełnosprawni
08:25 Wojsko - polskie.pl
08:55 Studio Raban
09:20 Rodzinny ekspres
09:55 Mściciel z Laramie - western, prod. USA, 1955, reż. Anthony Mann, wyk. James Stewart, Arthur Kennedy, Donald Crisp, Cathy O'Donnell
11:45 Fascynujący Świat - Najdziwniejsza pogoda we wszechświecie
12:50 Przyrodnik na tropie
13:30 Okrasa łamie przepisy
13:55 Z pamięci

SERIAL OBYCZAJOWY

14:05 Pensjonat nad rozlewiskiem - serial TVP
15:05 Ojciec Mateusz - serial kryminalny TVP
16:05 Postaw na milion
17:00 Teleexpress
17:20 Pogoda
17:30 Blondynka - serial TVP
18:30 Jaka to melodia?
19:30 Wiadomości
20:14 Alarm! - magazyn
20:35 Cena wolności - serial
21:40 Hit na sobotę - Saga Wikingów - film akcji
23:30 G. I. Jane - film fabularny, prod. USA, 1997, reż. Ridley Scott
01:40 Błękitna głębia - thriller, prod. USA
03:40 Jaka to melodia?
04:30 Z pamięci

TVP 2

05:40 Cafe piosenka - talk-show
06:10 Doktor z alpejskiej wioski - serial, prod. Niemcy, 2008
06:55 Spiszmy się jak na rolników przystało
07:05 Dla niesłyszących - M jak miłość - serial TVP
08:00 Pytanie na śniadanie
11:35 Ostoja - magazyn przyrodniczy
12:10 Program rozrywkowy
13:30 Va Banque - teleturniej
14:00 Familiada - teleturniej
14:35 Koło fortuny
15:15 Szansa na sukces. Opole 2020 - widowisko
16:20 Rodzinka.pl - serial komediowy TVP
16:55 Kabaretowe Lato Dwójki - program rozrywkowy
17:45 Dla niesłyszących - Słowo na niedzielę
18:00 Panorama
18:30 Pogoda

SERIAL OBYCZAJOWY

18:40 Na dobre i na złe - serial TVP
19:35 Lajk!
20:05 Program rozrywkowy
21:25 Transcendencja - film science fiction, prod. Wielka Brytania, USA, 2014, reż. Wally Pfister
23:35 Wyspa strachu - thriller, prod. USA, 2009
01:20 Pracownik miesiąca - komedia, prod. USA, 2006, reż. Greg Coolidge, wyk. Dane Cook
03:15 Julie i Julia - film obyczajowy, prod. USA, 2009, reż. Nora Ephron, wyk. Meryl Streep, Amy Adams, Stanley Tucci
05:15 Zakończenie dnia

TVN

04:50 Mango - telezakupy
07:00 Wstajesz i wiesz
09:00 Dzień Dobry Wakacje
11:30 MasterChef Junior
13:00 Ameryka Express
14:35 Odkryj niezwykłą Japonię
16:00 Kuchenne rewolucje - program kulinarno-rozrywkowy
17:00 Domowe rewolucje
18:00 Weekendowa metamorfoza
19:00 Fakty
19:20 Uwaga! koronawirus
19:30 Sport
19:40 Pogoda
19:45 Uwaga!
20:00 Bardzo Dziki Zachód - film western, USA, 1999, reż. Barry Sonnenfeld, wyk. Will Smith

KOMEDIA

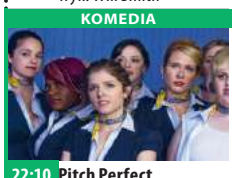

22:10 Pitch Perfect - film komedia, USA, 2012, reż. Jason Moore, wyk. Jason Moore, Anna Kendrick, Skylar Astin, Ben Platt
Beca, studentka pierwszego roku na Barden University, dołącza do damskiego chóru szkolnego, The Bellas, który startuje w zawodach a capella.
00:30 Ptaszek na uwięzi - film sensacyjny, USA, 1990, reż. John Badham, wyk. Mel Gibson, Goldie Hawn, David Carradine, Bill Duke, Stephen Tobolowsky, Joan Severance
02:50 Uwaga!

POLSAT

06:00 Nowy dzień z Polsat News
08:40 Scooby Doo: Na wyspie Zombie
10:05 Ewa gotuje
10:35 Nasz Nowy Dom
11:40 Inna kobieta
Bohaterka odkrywa, że jej partner ma żonę. Kobiety zaprzyjaźniają się i łączą siły, by dokonać zemsty na niewiernym mężczyźnie. Carly Whitten, nowojorska prawniczka ma ścisłe zasady, dotyczące związków.
13:50 Daredevil
Jako dziecko Matt Murdock stracił wzrok w wyniku zetknięcia z radioaktywną substancją, która sprawiła jednak, że jego pozostałe zmysły zyskały nadludzką wrażliwość.
15:55 XXI Mazurska Noc Kabretowa

PROGRAM OBYCZAJOWY

17:50 Chłopaki do wzięcia - program obyczajowy
18:50 Wydarzenia
19:30 Gość Wydarzeń
19:45 Sport
19:55 Pogoda
20:05 Ratatuj
Szczur o imieniu Remy pragnie zostać największym francuskim szefem kuchni - wbrew życzeniom rodziny, która widzi go raczej w roli śmietnikowego gryzonia.
22:35 Indiana Jones i królestwo kryształowej czaszki
01:05 Wróg u bram
03:40 Tajemnice losu
04:40 Disco Gramy - program rozrywkowy prod. Polska
05:25 Telezakupy TV Okazje

TVP Kultura

07:30 Przygody pana Michała - serial historyczno-przygodowy TVP
08:35 Informacje kulturalne
08:45 Zakochaj się w Polsce
09:15 Hollywood in Vienna - A tribute to Alexandre Desplat
11:00 Dokument tygodnia - Niknące światło - film dokumentalny
12:40 Jańcio Wodnik - film obyczajowy, reż. Jan Jakub Kolski, wyk. Franciszek Pieczka, Grażyna Błęcka Kolska
14:25 Koło pióra - magazyn
14:40 Kratka - film TVP
15:40 Lekkość bytu - Janusz Prusinowski - talk-show
16:00 Retro kino - Bullitt
18:00 Co dalej?
18:30 Sami Yaffa na tropie dźwięków - cykl dokumentalny
19:30 Z przytupem

FILM OBYCZAJOWY

20:00 Bilet na weekend - Wstęp do filmu - Mój tydzień z Marilyn i Pół żartem, pół serio
20:05 Bilet na weekend - Mój tydzień z Marilyn - film obyczajowy
21:50 Beth Ditto live at L'Aeronef Lille - koncert
23:10 Mocne Kino - Millenium: Mężczyźni, którzy nienawidzą kobiet - dramat
01:40 Kino nocne - Polowanie na króliki - dramat
03:10 Za młodzi na śmierć - John Belushi - film
04:05 Miasto umarłych - film fabularny
05:20 Teledysk
05:50 Zakończenie dnia

TV Puls

06:00 Na wariackich papierach
07:00 Taki jest świat
07:55 Rycerze z Szanghaju Dwaj przyjaciele próbują zapobiec spiskowi uśmiercenia rodziny królewskiej, przy okazji dokonując prywatnej zemsty na mordercach ojca Chona.
10:10 Lombard. Życie pod zastaw
20:00 Mocne sobotnie kino: Liberator - film sensacyjny Terroryści opanowują statek z bronią jądrową. Ich plany niweczy kucharz okrętowy, były komandos Ryback.
22:00 Zabójcza przesyłka - film sensacyjny Londyńska kurierka odkrywa, że w jednej z paczek jest bomba.

FILM WOJENNY

00:00 Akt odwagi - film wojenny Elitarna jednostka żołnierzy zostaje wysłana na tajną misję w celu odzyskania porwanej agentki CIA.
02:00 Na wariackich papierach
02:50 Zobacz to! Blok powtórkowy: Taki jest świat - program informacyjny
03:30 Menu na miarę
03:50 Z archiwum policji - serial dokumentalny
04:20 Menu na miarę
04:35 Z archiwum policji - serial dokumentalny
05:00 Dyżur - serial dokumentalny

TVN 7

05:00 Ukryta prawda - program obyczajowy
06:00 Mango - telezakupy
08:00 Ukryta prawda
11:00 Przyjaciele - serial komediowy, USA
11:55 ParaNorman - film przygodowy, USA, 2012, reż. Chris Butler, Sam Fell, wyk. Kodi Smit-McPhee, Tucker Albrizzi, Anna Kendrick, Casey Affleck
13:45 Dziewczyny z drużyny IV - film komedia, USA, 2007, reż. Steve Rash, wyk. Ashley Benson, Cassie Scerbo, Noel Areizaga, Jennifer Tisdale, Kierstin Koppel
15:40 Stowarzyszenie wędrujących dżinsów - film komedia, USA, 2005, reż. Ken Kwapis, wyk. Amber Tamblyn, Alexis Bledel, America Ferrera, Blake Lively, Jenna Boyd

FILM SENSACYJNY

18:05 Rewolwer i melonik - film sensacyjny, USA, 1998, reż. Jeremiah S. Chechik, wyk. Jeremiah Chechik, Ralph Fiennes
20:00 Gruby i chudszy II: Rodzina Klumpów - film komedia, USA, 2000, reż. Peter Segal
22:20 Sekrety i grzeszki - film komedia, USA, 2011, reż. Ron Howard, wyk. Vince Vaughn, Kevin James, Jennifer Connelly
00:40 Zombikalipsa - film horror, USA, 2014, reż. Turner Clay, wyk. Justin Ray, Jerod Meagher, Stefanie Estes, Ron Hanks, Michael Taber
02:15 Druga strona medalu

TV 4

06:00 Przygody Kota w butach **06:35** Pan Peabody i Sherman Show **07:05** 101 dalmatyńczyków **09:20** Galileo **11:20** Policjantki i Policjanci **13:25** Zaginione cesarstwo. Król małp, cz. 2 Sinolog Nick Orton wolałby poświęcać się swej naukowej pasji, ale z konieczności zajął się konsultingiem biznesowym, w którym jego ogromna wiedza o Chinach jest nieporównanie lepiej opłacana niż praca naukowca.
15:00 STOP Drogówka - magazyn **16:00** Policjantki i Policjanci **19:00** Galileo **20:00** Sprawiedliwi - Wydział Kryminalny - serial kryminalny prod. Polska
23:00 Bez litości 3 **00:55** Najdziwniejsze zwierzęta świata **01:55** Zagadkowe zgony **02:25** Disco Polo Life **03:25** TOP 10 Lista Przebojów

TV Trwam

10:20 Święty na każdy dzień **10:25** Myśląc Ojczyzna **10:35** Polski Punkt Widzenia **11:00** Kropelka radości **12:00** Anioł Pański **12:03** Informacje dnia **12:20** Warto zauważyć **12:50** Porady Medyczne Bonifratrów **13:20** Ocalić od zapomnienia
13:30 Msza Święta **14:30** Przedstawienie musi trwać **15:30** Wierzę w Boga **16:00** Informacje dnia **16:10** Historia PL **17:00** Z Parlamentu Europejskiego **17:30** Okiem kamery **18:00** Anioł Pański
18:05 Informacje dnia **18:15** Rozmowy niedokończone **19:25** Święty na każdy dzień **19:30** Katecheza ks. bp. Antoniego Długosza **19:45** Modlitwa **20:00** Informacje dnia **20:20** Różaniec **20:50** Myśląc Ojczyzna **21:00** Apel Jasnogórski **21:20** Informacje dnia **21:40** Polski Punkt Widzenia **22:00** Mojżesz

niedziela 28 czerwca

TVP 1

05:15 Klan - telenowela TVP
06:05 Słownik polsko@polski - talk - show
06:35 Wojsko - polskie.pl
07:00 Transmisja Mszy Świętej z Sanktuarium Bożego Miłosierdzia
08:00 Tydzień
08:30 Zakochaj się w Polsce
09:00 Ziarno
09:30 Sekundy, które zmieniły życie
09:55 Syzyfowe prace - serial
10:55 Transmisja Mszy Świętej z Jasnej Góry
11:55 Między ziemią a niebem
12:00 Anioł Pański
12:15 Między ziemią a niebem
12:50 Wadowickie spotkania ze Świętym Janem Pawłem II
13:15 BBC w Jedynce
14:15 Z pamięci
14:25 Weterynarze z sercem

SERIAL KRYMINALNY

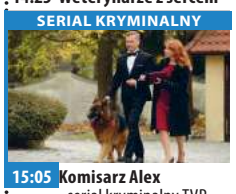

15:05 Komisarz Alex - serial kryminalny TVP
16:05 Postaw na milion
17:00 Teleexpress
17:20 Pogoda
17:30 Blondynka - serial TVP
18:30 Jaka to melodia?
19:30 Wiadomości
20:10 Anna Karenina - serial kostiumowy, prod. Rosja, 2017, reż. Karen Szachnazarow
20:55 Wieczór wyborczy
21:35 Anna Karenina - serial kostiumowy, prod. Rosja
22:35 Zakochana Jedynka - Miłość w Indiach - film prod. Francja, 2016
00:20 Saga Wikingów - film akcji
02:05 G. I. Jane - fabularny

TVP 2

05:30 To je Borowicz. Podróże ze smakiem
05:55 Dla niesłyszących - Słowo na niedzielę - Kaleka Ewangelia czyli mechanizmy serca
06:05 Doktor z alpejskiej wioski - serial
06:55 Spiszmy się jak na rolników przystało
07:05 Dla niesłyszących - M jak miłość - serial TVP
08:00 Pytanie na śniadanie
11:15 Gwiazdy w południe - Kowboje - western
13:25 Va Banque - teleturniej
14:00 Familiada - teleturniej
14:35 Koło fortuny - teleturniej
15:15 Szansa na sukces. Opole 2020 - widowisko muzyczne
16:20 Rodzinka.pl - serial komediowy TVP
16:55 Zmiennicy - serial TVP
18:00 Panorama

SERIAL OBYCZAJOWY

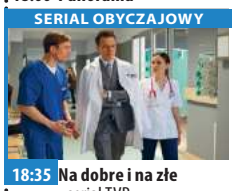

18:35 Na dobre i na złe - serial TVP
19:30 Na sygnale - serial fabularyzowany prod. TVP
20:05 Lato, muzyka, zabawa. Wakacyjna Trasa Dwójki
22:40 Kino bez granic - Pokuta - dramat obyczajowy, prod. Francja, Wielka Brytania, 2007
00:50 Między piekłem a niebem - dramat, prod. USA, 1998, reż. Vincent Ward
02:50 Kawalerskie życie na obczyźnie - film obyczajowy, reż. Andrzej Barański
04:35 Zakończenie dnia

TVN

04:50 Mango - telezakupy
07:00 Wstajesz i wiesz
09:00 Dzień Dobry Wakacje
11:30 Weekendowa metamorfoza
12:30 Co za tydzień
13:00 Uwolnić orkę III: Na ratunek - film przygodowy, USA, 1997, reż. Sam Pillsbury, wyk. Jason James Richter, August Schellenberg, Annie Corley, Vincent Berry
14:50 Johnny English: Reaktywacja - film komedia, USA, Wielka Brytania, Francja, 2011, reż. Oliver Parker, wyk. Rowan Atkinson
16:55 Happy Feet: Tupot małych stóp II - film komedia, USA, 2011
19:00 Fakty
19:20 Uwaga! koronawirus
19:45 Uwaga!

FILM PRZYGODOWY

20:00 Mroczny Rycerz powstaje - film przygodowy, USA, Wielka Brytania, 2012, reż. Christopher Nolan, wyk. Christian Bale, Tom Hardy, Marion Cotillard, Anne Hathaway, Joseph Gordon-Levitt, Michael Caine, Gary Oldman, Morgan Freeman, Matthew Modine
23:20 Pitch Black - film S-F, USA, Australia, 2000, reż. David Twohy, wyk. Vin Diesel, Radha Mitchell, Cole Hauser, Keith David, Lewis Fitz-Gerald
01:35 Ameryka Express
03:10 Noc magii - program rozrywkowy

POLSAT

06:00 Nowy dzień z Polsat News
07:00 Doktor Dolittle i pies prezydenta
Maya Dolittle jest córką słynnego weterynarza i podobnie jak ojciec, ma niezwykły dar: potrafi rozmawiać ze zwierzętami. Aby zrealizować ambicje i pójść w ślady ojca, musi dostać się do szkoły weterynarii.
08:50 Tarzan król dżungli
W trakcie ekspedycji do dżungli John Greystoke i jego żona giną w wypadku helikoptera. Przeżywa jedynie ich mały synek. Przerażone dziecko bierze pod opiekę sympatyczna gorylica Kala.
10:45 Ratatuj
12:55 Indiana Jones i królestwo kryształowej czaszki

KOMEDIA

15:30 U Pana Boga w ogródku - komedia
17:50 Nasz Nowy Dom
18:50 Wydarzenia
19:30 Państwo w Państwie
20:00 10 w skali humoru - czyli dekada Kabaretu Nowaki
22:40 48 godzin
Jack Cates jest jedynym policjantem, który ocalał ze strzelaniny z poszukiwanym mordercą. Cates ma 48 godzin, żeby złapać przestępcę.
00:45 Logan
03:35 Tajemnice losu
04:40 Disco Gramy - program rozrwkowy prod. Polska
05:25 Telezakupy TV Okazje

TVP Kultura

07:40 Liturgia z cerkwi św. Ducha
09:00 Liturgia greckokatolicka z parafii pw. Podwyższenia Krzyża Pańskiego - transmisja
10:00 Daleko od szosy - serial
11:25 Zakochaj się w Polsce
11:50 Trzeci punkt widzenia
12:15 Animama - Pieśń poranna - film animowany
12:20 Animama - Dom Jeża - film animowany
12:30 Animama - Wycieczka chóru - film animowany
12:35 Animama - Czerwone i czarne - animowany
12:45 Animama - Mały western - film animowany
12:50 Animama - Blask - film animowany
13:15 Bilet na weekend
15:00 Opera Nova w Bydgoszczy - Manru
17:15 Niedziela z... Henrykiem Talarem

SERIAL OBYCZAJOWY

17:55 Niedziela z... Henrykiem Talarem - Kawalerki - serial TVP
18:40 Niedziela z... Henrykiem Talarem - Obcy w domu - film obyczajowy
20:05 Bilet na weekend - Pół żartem, pół serio - komedia
22:10 Trzeci punkt widzenia - program publicystyczny
22:40 Dokument.pl
00:10 Opole 2016 Scena Alternatywna
00:50 Kino nocne - Zapomniani - dramat
02:10 Mocne Kino - Millenium: Mężczyźni, którzy nienawidzą kobiet - dramat, prod. Niemcy, Norwegia

TV Puls

05:30 Tajemnice medyczne
07:15 Lombard. Życie pod zastaw - serial obyczajowy
09:10 Gamoń
11:20 Dziewczyny z wyższych sfer Molly, córka legendy rocka, zostaje okradziona z majątku przez adwokata. Nie mając pieniędzy, podejmuje pracę jako niania 8-letniej Ray.
13:25 Najpiękniejsze baśnie braci Grimm: Roszpunka
14:40 Najpiękniejsze baśnie braci Grimm: Gęsiareczka
15:50 Wyścig szczurów
18:00 Dirty Dancing Szesnastoletnia Frances poznaje na wakacjach w ekskluzywnym ośrodku wypoczynkowym przystojnego instruktora tańca.

FILM SENSACYJNY

20:00 Niedziela z gwiazdami: Con Air: Lot skazańców Samolot przewożący najniebezpieczniejszych skazańców zostaje przez nich opanowany. Zwolniony warunkowo Cameron, będąc na pokładzie, stara się powstrzymać kryminalistów.
22:10 Air Force One
00:50 Czas zemsty
02:50 Na wariackich papierach
03:35 Zobacz to! Blok powtórkowy: Taki jest świat - program informacyjny
04:20 Menu na miarę
04:35 Z archiwum policji

TVN 7

05:00 Ukryta prawda - program obyczajowy
06:00 Mango - telezakupy
08:05 Ukryta prawda - program obyczajowy
11:05 Przyjaciele - serial komediowy, USA
12:10 Ukryta prawda - program obyczajowy
13:10 Ślub od pierwszego wejrzenia
15:15 Dziewczyny z drużyny V: Walcz do końca - film komedia, USA, 2009, reż. Bille Woodruff, wyk. Christina Milian, Vanessa Born, Cody Longo, Gabrielle Dennis, Rachele Smith
17:30 Stowarzyszenie wędrujących dżinsów II - film komedia, USA, 2008, reż. Sanaa Hamri, wyk. Alexis Bledel, America Ferrera, Blake Lively, Amber Tamblyn, Rachel Nichols

FILM S-F

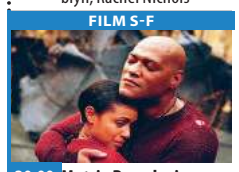

20:00 Matrix Rewolucje - film S-F, USA, 2003, reż. Lana Wachowski, Andy Wachowski, wyk. Keanu Reeves, Carrie-Anne Moss, Laurence Fishburne, Hugo Weaving, Jada Pinkett Smith
22:45 Dziewczyna w czerwonej pelerynie - film przygodowy, USA, Kanada, 2011, reż. Catherine Hardwicke, wyk. Amanda Seyfried, Gary Oldman, Billy Burke, Shiloh Fernandez, Max Irons, Virginia Madsen, Lukas Haas, Julie Christie
00:50 Duchy Alaski
01:50 Druga strona medalu
02:40 Noc magii

TV 4

06:00 Pan Peabody i Sherman Show **07:05** 101 dalmatyńczyków **08:55** W 80 dni dookoła świata Londyn, koniec XIX wieku.
11:20 Galileo **13:20** Gwiazdy Kabaretu **15:25** Ślub last minute Po zaręczynach Hallie i Lucas zaczynają planować ślub swoich marzeń na tropikalnej plaży. **17:20** Smak miłości Zoe Walker, młoda, utalentowana naukowiec, pracuje w laboratorium smaków sieci kawiarni Star Kreme.
19:00 Galileo **20:00** Krwawy sport Frank Dux postanawia wziąć udział w nielegalnym turnieju - dopuszczającym wszelkie style i formy walk, nawet śmiertelne. **21:55** Bitwa o Sewastopol **00:25** Kobiety i mafia **02:25** Disco Polo Life **03:25** TOP 10 Lista Przebojów **05:30** Telezakupy

TV Trwam

09:30 Msza Święta **10:40** Cuda Jezusa **11:30** Przyjaciele i bohaterowie **12:00** Anioł Pański z Ojcem Świętym Franciszkiem **12:20** Wieś - to też Polska **13:30** Papież Polak do Rodaków **14:15** Święty na każdy dzień **14:20** 100 cudownych miejsc na świecie. Święta Dolina Inków, Peru
14:30 Kateri **16:00** Informacje dnia **16:10** Koncert życzeń **17:00** Choszczówka **17:30** Okiem kamery **18:00** Anioł Pański **18:05** Informacje dnia
18:15 Rozmowy niedokończone **19:25** Święty na każdy dzień **19:30** Opowieści biblijne historie animowane z Nowego Testamentu **20:00** Informacje dnia **20:20** Różaniec **20:50** 100 cudownych miejsc na świecie. Peru: Miasto Cuzco **21:00** Apel Jasnogórski **21:20** Informacje dnia **21:40** Retrospekcja

eprasa.pl f7fab04a3c

poniedziałek 29 czerwca

TVP 1

05:15 Przysięga - serial obyczajowy, prod. Turcja
06:05 Elif - serial, prod. Turcja, 2017
06:50 Spiszmy się jak na rolników przystało! - magazyn rolniczy
07:00 Transmisja Mszy Świętej z Sanktuarium Bożego Miłosierdzia
07:40 Japonia - inspirujące krajobrazy. Wyspa Miyakojima - film
08:00 Wiadomości
08:10 Pogoda poranna
08:15 Kwadrans polityczny
08:40 Ta jedyna - serial obyczajowy
09:15 Ranczo - serial
10:15 Komisarz Alex - serial
11:05 Ojciec Mateusz - serial
12:00 Wiadomości
12:10 Agrobiznes
12:30 Agropogoda - magazyn
12:35 To się opłaca - magazyn
12:50 BBC w Jedynce

SERIAL OBYCZAJOWY

14:00 Elif - serial, prod. Turcja, 2017
15:00 Wiadomości
15:10 Pogoda
15:15 Alarm! - magazyn
15:35 Gra słów. Krzyżówka
16:05 Przysięga - serial obyczajowy, prod. Turcja
17:00 Teleexpress
17:25 Jaka to melodia?
17:55 Włoska rodzina - serial
18:55 Jeden z dziesięciu
19:30 Wiadomości
20:10 Alarm! - magazyn
20:35 Cena wolności - serial
21:40 Rolnik szuka żony
22:40 Świat bez fikcji
23:45 Wspaniały Joe - film fabularny
01:35 Miłość w Indiach
03:20 Miłość i turbulencje

TVP 2

04:55 Cafe piosenka
05:20 Doktor z alpejskiej wioski - serial
06:15 Coś dla Ciebie - magazyn
06:40 Spiszmy się jak na rolników przystało
06:50 Bądźmy razem w domu
07:30 Pytanie na śniadanie
11:30 Rodzinka.pl - serial komediowy TVP
12:00 Barwy szczęścia - serial obyczajowy TVP
12:30 Koło fortuny - teleturniej
13:05 Va Banque - teleturniej
13:35 Na sygnale - serial fabularyzowany TVP
14:10 Coś dla Ciebie - magazyn
14:35 Operacja Zdrowie - Borelioza - magazyn
15:10 Doktor z alpejskiej wioski - serial
16:00 Koło fortuny
16:35 Familiada - teleturniej

SERIAL OBYCZAJOWY

17:10 Więzień miłości - serial obyczajowy
18:00 Panorama
18:25 Pogoda
18:30 Va Banque - teleturniej
19:00 Gotowi do gotowania. Start! - magazyn
19:30 Barwy szczęścia - serial obyczajowy TVP
20:05 Grunt to rodzinka - komedia
21:55 McMafia - serial
23:05 Ostatnia rodzina - dramat, reż. Jan P. Matuszyński, wyk. Andrzej Seweryn, Dawid Ogrodnik, Aleksandra Konieczna, Andrzej Chyra
01:15 Warto kochać - serial
02:10 Pokuta - dramat obyczajowy, prod. Francja

TVN

04:15 Kuchenne rewolucje - program kulinarno-rozrywkowy
05:10 Nowa Maja w ogrodzie
05:40 Akademia ogrodnika
05:45 Mango - telezakupy
07:00 Wstajesz i wiesz
09:00 Szpital - program obyczajowy
10:05 Kuchenne rewolucje - program kulinarno-rozrywkowy
11:05 Detektywi
12:15 Ukryta prawda
13:15 Szpital
14:15 Detektywi - program kryminalny
15:25 Efekt Domina
16:00 Fakty po południu
17:00 Kuchenne rewolucje - program kulinarny
18:00 Ukryta prawda
19:00 Fakty
19:25 Uwaga! koronawirus
19:46 Raport alergiczny
19:55 Uwaga!

PROGRAM KULINARNY

20:15 Doradca smaku - program kulinarny
20:20 Milionerzy
21:00 Romeo musi umrzeć - film sensacyjny, USA, 2000, reż. Andrzej Bartkowiak, wyk. Jet Li, Aaliyah, Delroy Lindo, Isaiah Washington, Russell Wong, D.B. Woodside
23:20 Gliniarz z metropolii - film sensacyjny, USA, 1997, reż. Thomas Carter, wyk. Eddie Murphy, Kim Miyori, Art Evans, James Carpenter, Michael Rapaport
01:50 Co za tydzień
02:20 Zabójcza broń - serial
03:20 Uwaga!

POLSAT

06:00 Nowy dzień z Polsat News
08:45 Malanowski i Partnerzy - serial kryminalny prod. Polska
09:45 Sekrety rodziny
10:45 Dlaczego ja?
11:45 Gliniarze
12:50 Wydarzenia
13:30 Interwencja - magazyn
13:45 Trudne sprawy
14:45 Dlaczego ja?
15:50 Wydarzenia
16:25 Pogoda
16:30 Interwencja - magazyn prod. Polska
16:45 Gliniarze - serial kryminalny prod. Polska
17:45 Sekrety rodziny
18:50 Wydarzenia
19:30 Gość Wydarzeń
19:45 Sport, Pogoda

FILM SENSACYJNY

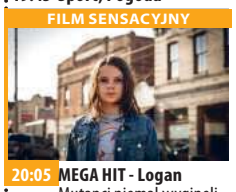

20:05 MEGA HIT - Logan Mutanci niemal wyginęli, a ci, którzy przeżyli zmuszeni zostali do ukrywania swoich mocy. Zmęczony życiem Logan opiekuje się schorowanym Profesorem X w kryjówce przy granicy meksykańskiej.
23:00 Eagle Eye Jerry Shaw, 23-letni były student Stanford University, pracuje jako asystent w punkcie ksero.
01:25 Jack Ryan: Teoria chaosu
03:50 Tajemnice losu
04:40 Disco Gramy - program rozrywkowy prod. Polska
05:25 Telezakupy TV Okazje

TVP Kultura

07:30 Wszystkie stworzenia duże i małe - Psie figle
08:25 Co dalej? - Czy Internet zastąpił rzeczywistość? Co z Internetu zostanie po pandemii na stałe?
09:00 Szarada - komedia sensacyjna, prod. USA, 1963, reż. Stanley Donen, wyk. Cary Grant
11:00 Doktor Ewa - serial TVP
12:40 Sobie król - film TVP, reż. Janusz Łęski
13:30 Gdziekolwiek będę... - film dokumentalny
14:30 Janek Simon - film dokumentalny
15:05 Sonata księżycowa - film fabularny, prod. Wielka Brytania, 1937, reż. Lothar Mendes, wyk. Ignacy Jan Paderewski, Charles Farell, Marie Tempest
16:35 Mały książę - film animowany, prod. Francja
18:30 Informacje kulturalne

SERIAL OBYCZAJOWY

18:45 Serialowa nostalgia - Karino - serial TVP
19:50 Program publicystyczny
20:00 Rok 2020
20:30 Barwy dzieciństwa - Broken - dramat, prod. Wielka Brytania, 2012
22:00 Powidoki - program publicystyczny
22:20 Mały wielki człowiek - Mali bohaterowie - film
23:45 Kino nocne - Gdy budzą się demony - dramat, prod. Hiszpania, USA, 2011, reż. Roland Joffe
01:40 Informacje kulturalne
01:45 Nic śmiesznego - komedia, reż. Marek Koterski
03:20 Fortepian - film fabularny, prod. Australia

TV Puls

05:40 Rodzinny interes
06:30 Nash Bridges - serial sensacyjny
08:25 Lombard. Życie pod zastaw - serial obyczajowy
09:20 Rodzinny interes
10:10 Zaklinaczka duchów
12:05 Kobra - oddział specjalny Każdy kolejny odcinek to odrębna tematyka. W każdym z nich nie brakuje "zabójczej prędkości", efektów specjalnych, napięcia, niebezpiecznych pościgów i komizmu, przedstawianego przez bohaterów. Chcą, aby zawsze na pierwszym miejscu stała sprawiedliwość.
14:05 Lombard. Życie pod zastaw - serial obyczajowy
16:00 Rodzinny interes

SERIAL OBYCZAJOWY

18:00 Lombard. Życie pod zastaw - serial obyczajowy
20:00 Skok życia
22:05 Liberator Terroryści opanowują statek z bronią jądrową. Ich plany niweczy kucharz okrętowy, były komandos Ryback.
00:05 Wściekłe psy
02:05 Zobacz to! Blok powtórkowy: Taki jest świat - program informacyjny
02:45 Niesamowite!
03:35 Na jedwabnym szlaku
04:35 Z archiwum policji - serial dokumentalny
05:00 Dyżur - serial

TVN 7

05:05 Szkoła
06:10 Mango telezakupy
07:30 Mała piękność - dokument
08:30 Ukryta prawda - program obyczajowy
11:30 Mango telezakupy
11:50 Szpital - program obyczajowy
12:50 Sąd rodzinny - program sądowy
13:50 Sędzia Anna Maria Wesołowska - program sądowy
14:50 Ukryta prawda - program obyczajowy prod. Polska
15:55 Szkoła
16:55 19 + - obyczajowy
18:00 Usta Usta - serial obyczajowy, Polska
19:00 Ukryta prawda - program obyczajowy, prod. Polska

KOMEDIA

20:00 #Wszystko gra - film komedia, Polska, 2016, reż. Agnieszka Glińska, wyk. Kinga Preis, Eliza Rycembel, Stanisława Celińska, Sebastian Fabijański
21:55 W ukryciu - film horror, USA, 2015, reż. Matt DufferRoss Duffer, wyk. Alexander Skarsgard, Andrea Riseborough, Emily Alyn Lind, Heather Doerksen, Steven Elliot
23:45 Zombikalipsa - film horror, USA, 2014, reż. Turner Clay, wyk. Justin Ray, Jerod Meagher, Stefanie Estes, Ron Hanks
01:25 Druga strona medalu
02:30 Noc magii

TV 4

06:00 Strażnik Teksasu **08:00** Nasz nowy dom **09:00** Policjantki i Policjanci **12:00** STOP Drogówka **13:00** Emil pogromca mandatów **14:00** Pamiętniki z wakacji
15:00 Septagon **16:00** Słoneczny patrol **17:00** Pamiętniki z wakacji **18:00** Policjantki i Policjanci
20:00 Sprawiedliwi - Wydział Kryminalny **21:00** Istnienie - horror Pisarka wyjeżdża popracować nad nową książką do położonego na wyspie domu, który należał do jej ojca. Kiedy ukazuje jej się powracająca zjawa, kobieta myśli, że zaczyna tracić rozum. **22:50** Sześć dróg do śmierci Tajemniczy John Doe ma tylko jeden cel - wymierzyć sprawiedliwość Sonny'emu Garcii. **01:00** Włatcy móch **01:30** Galileo **02:35** Interwencja

TV Trwam

09:30 Msza Święta **11:20** Przełamywanie barier **11:55** Święty na każdy dzień **12:00** Anioł Pański **12:03** Informacje dnia **12:20** Ja Paweł **12:45** Kolory Świętości **12:50** Antykultura II **13:20** 100 cudownych miejsc na świecie. Peru: Miasto Cuzco
13:30 Msza Święta **14:30** Stara i Nowa Bazylika Świętego Piotra **15:25** Syria **15:40** 100 cudownych miejsc na świecie **15:50** Ma się rozumieć **16:00** Informacje dnia **16:10** Sanktuaria polskie **16:30** Zew natury **16:55** Świadkowie
17:20 Owady zagrażające naszym lasom **17:30** Okiem kamery **18:00** Anioł Pański **18:05** Informacje dnia **18:15** Rozmowy niedokończone **19:25** Święty na każdy dzień **19:30** Jesteśmy katolikami **20:00** Informacje dnia **20:20** Różaniec **20:50** Myśląc Ojczyzna **21:00** Apel

wtorek 30 czerwca

TVP 1

05:15 Przysięga - serial obyczajowy, prod. Turcja
06:05 Elif - serial, prod. Turcja
06:50 Spiszmy się jak na rolników przystało!
07:00 Transmisja Mszy Świętej z Sanktuarium Bożego Miłosierdzia w Łagiewnikach
07:40 Japonia - inspirujące krajobrazy. Góra Aso - film dokumentalny
08:00 Wiadomości
08:10 Pogoda poranna
08:15 Kwadrans polityczny
08:40 Ta jedyna - serial obyczajowy
09:15 Ranczo - serial
10:20 Komisarz Alex - serial
11:05 Ojciec Mateusz - serial
12:00 Wiadomości
12:10 Agrobiznes
12:30 Agropogoda - magazyn
12:35 Magazyn Rolniczy
12:50 Natura w Jedynce - Szkocja

SERIAL OBYCZAJOWY

14:00 Elif - serial, prod. Turcja, 2017
15:00 Wiadomości
15:15 Alarm! - magazyn
15:35 Gra słów. Krzyżówka
16:05 Przysięga - serial
17:00 Teleexpress
17:25 Jaka to melodia?
17:55 Włoska rodzina - serial
18:55 Jeden z dziesięciu
19:30 Wiadomości
20:10 Alarm! - magazyn
20:35 Cena wolności - serial
21:40 Rolnik szuka żony
22:40 Ocaleni - reality show
23:45 Rozumiemy się bez słów - komedia
01:40 Zabić Kennedy'ego - dramat
03:20 Film fabularny
04:55 Zakończenie dnia

TVP 2

05:00 Cafe piosenka
05:30 Doktor z alpejskiej wioski - serial
06:20 Pogodzić niemożliwe - reportaż
06:50 Bądźmy razem w domu
07:30 Pytanie na śniadanie
11:20 Spiszmy się jak na rolników przystało
11:30 Rodzinka.pl - serial komediowy TVP
11:55 Barwy szczęścia - serial obyczajowy TVP
12:30 Koło fortuny
13:05 Va Banque - teleturniej
13:35 Na sygnale - serial
14:10 Janosik - serial TVP
15:10 Doktor z alpejskiej wioski - serial
16:00 Koło fortuny
16:35 Familiada - teleturniej
17:10 Więzień miłości
18:00 Panorama
18:30 Va Banque - teleturniej
19:00 Gotowi do gotowania. Start! - magazyn

SERIAL OBYCZAJOWY

19:30 Barwy szczęścia - serial obyczajowy prod. TVP
20:05 U Pana Boga za piecem - komedia, reż. Jacek Bromski, wyk. Ira Łaczina, Jan Wieczorkowski, Krzysztof Dzierma
21:55 Siostry - film obyczajowy, prod. Włochy, 2016
23:05 Stroiciel Himalajów - film dokumentalny
00:40 Rodzinka.pl - serial komediowy TVP
01:10 Defekt - serial sensacyjny TVP
02:15 Nie ma tego złego... - komedia, prod. USA
03:55 Poetka z Arabii - film dokumentalny, prod. Niemcy, 2017
05:00 Zakończenie

TVN

04:50 Kuchenne rewolucje - program kulinarno-rozrywkowy
05:45 Mango - telezakupy
07:00 Wstajesz i wiesz
09:00 Doradca smaku
09:05 Szpital
10:05 Kuchenne rewolucje - program kulinarno-rozrywkowy
11:05 Detektywi - program kryminalny
12:15 Ukryta prawda - program obyczajowy
13:15 Szpital
14:15 Detektywi
15:25 Milionerzy
16:00 Fakty po południu
17:00 Kuchenne rewolucje - program kulinarny
18:00 Ukryta prawda
19:00 Fakty
19:25 Uwaga! koronawirus
19:55 Uwaga!
20:15 Doradca smaku
20:20 Milionerzy

FILM SENSACYJNY

21:00 Dowód życia - film sensacyjny, USA, 2000, reż. Taylor Hackford, wyk. Meg Ryan, Russell Crowe, David Morse, Pamela Reed, David Caruso
23:40 Kuba Wojewódzki - talk show
00:45 Mroczny Rycerz powstaje - film przygodowy, USA/Wielka Brytania, 2012, reż. Christopher Nolan, wyk. Christian Bale, Tom Hardy, Marion Cotillard, Anne Hathaway, Joseph Gordon-Levitt, Michael Caine, Gary Oldman, Morgan Freeman
03:45 Noc magii

POLSAT

06:00 Nowy dzień z Polsat News
08:45 Malanowski i Partnerzy - serial kryminalny prod. Polska Bronisław Malanowski rozwiązuje zagadki kryminalne, prowadząc biuro detektywistyczne.
09:45 Sekrety rodziny
10:45 Dlaczego ja?
11:45 Gliniarze
12:50 Wydarzenia
13:30 Interwencja - magazyn
13:45 Trudne sprawy
14:45 Dlaczego ja?
15:50 Wydarzenia
16:25 Pogoda
16:30 Interwencja
16:45 Gliniarze
17:45 Sekrety rodziny
18:50 Wydarzenia
19:30 Gość Wydarzeń
19:45 Sport, Pogoda

FILM AKCJI

20:00 Jack Ryan: Teoria chaosu Jack Ryan jest analitykiem finansowym z Wall Street, a w rzeczywistości agentem CIA, który od 10 lat działa pod przykrywką.
22:20 Patriota Tom to zrealizowany przez Rolanda Emmericha z ogromnym rozmachem epicki film przygodowy w gwiazdorskiej obsadzie, którego tłem jest amerykańska wojna o niepodległość.
01:55 Dar
04:25 Kabarety
04:40 Disco Gramy - program rozrywkowy
05:25 Telezakupy TV Okazje

TVP Kultura

07:30 Wszystkie stworzenia duże i małe - Kociokwik
08:30 Blok publicystyczny
09:05 Mały książę - film animowany, prod. Francja
11:00 Doktor Ewa - serial TVP
12:35 Dziewczyny do wzięcia - film TVP, reż. Janusz Kondratiuk
13:25 Rok 2020
13:55 Czesław Wołłejko - aktor i poeta - film
14:50 Trzeba zabić tę miłość - film obyczajowy, reż. Janusz Morgenstern
16:35 Ciocia Danielle - film fabularny, prod. Francja
18:30 Klucz do Wojtyły według Łuczewskiego
18:45 Serialowa nostalgia - Karino - serial TVP
19:40 Program publicystyczny
20:00 Stulecie Winnych
20:50 Klucz do Wojtyły według Łuczewskiego

DRAMAT

21:05 Lekkie obyczaje - Daleko od nieba - dramat, prod. USA, Francja, 2002, reż. Todd Haynes, wyk. Julianne Moore, Dennis Quaid, Dennis Haysbert
23:00 Portrety - Pierre Richard
23:55 Co dalej?
00:25 Royal Opera House: Norma - opera
03:00 Kino nocne - Czerwony Pająk - dramat, reż. Marcin Koszałka, wyk. Filip Pławiak, Adam Woronowicz
04:30 Z pogranicza cudu - film dokumentalny
05:20 Teledyski
05:50 Zakończenie dnia

TV Puls

05:40 Rodzinny interes
06:30 Nash Bridges - serial sensacyjny
08:25 Lombard. Życie pod zastaw - serial obyczajowy prod. Polska
09:20 Rodzinny interes
10:10 Zaklinaczka duchów Dzięki swojemu darowi Melinda Gordon potrafi komunikować się z zagubionymi duszami zmarłych ludzi i pomaga im przejść na drugą stronę.
12:05 Kobra - oddział specjalny
14:05 Lombard. Życie pod zastaw - serial obyczajowy prod. Polska
16:00 Rodzinny interes
18:00 Lombard. Życie pod zastaw - serial obyczajowy prod. Polska

FILM SENSACYJNY

20:00 Air Force One - film sensacyjny Air Force One z prezydentem Stanów Zjednoczonych oraz jego rodziną na pokładzie zostaje uprowadzony przez rosyjskich terrorystów.
22:25 Django
01:50 Na wariackich papierach - serial obyczajowy
02:40 Zobacz to! Blok powtórkowy: Tajemnice medyczne
03:40 Na jedwabnym szlaku
04:35 Z archiwum policji - serial dokumentalny
05:00 Dyżur - serial dokumentalny

TVN 7

05:05 Szkoła
06:10 Mango telezakupy
07:30 Mała piękność - dokument
08:30 Ukryta prawda - program obyczajowy prod. Polska
11:30 Mango telezakupy
11:50 Szpital - program obyczajowy
12:50 Sąd rodzinny - program sądowy
13:50 Sędzia Anna Maria Wesołowska - program sądowy
14:50 Ukryta prawda - program obyczajowy
15:55 Szkoła
16:55 19 + - obyczajowy
18:00 Usta Usta - serial obyczajowy, Polska
19:00 Ukryta prawda - program obyczajowy prod. Polska

FILM SENSACYJNY

20:00 Teoria spisku - film sensacyjny, USA, 1997, reż. Richard Donner, wyk. Mel Gibson, Julia Roberts, Patrick Stewart, Cylk Cozart, Stephen Kahn, Terry Alexander
22:50 Matrix Rewolucje - film S-F, USA, 2003, reż. Lana Wachowski, Andy Wachowski, wyk. Keanu Reeves, Carrie-Anne Moss, Laurence Fishburne, Hugo Weaving, Jada Pinkett Smith, Harold Perrineau Jr., Nathaniel Lees, Clayton Watson, Mary Alice, Monica Bellucci, Lambert Wilson
01:25 Kości - serial, USA
02:25 Druga strona medalu

TV 4

06:00 Strażnik Teksasu **08:00** Nasz nowy dom **09:00** Policjantki i Policjanci **12:00** STOP Drogówka **13:00** Emil pogromca mandatów **14:00** Pamiętniki z wakacji
15:00 Septagon **16:00** Słoneczny patrol Akcja serialu rozgrywa się na plaży w południowej Kalifornii. Gwiazda serialu David Hasselhoff występuje w roli szefa patrolu dzielnych i atrakcyjnych ratowników. Wspaniała przygoda, piękne i wysportowane ciała w skąpych strojach kąpielowych, wakacyjne romanse. **17:00** Pamiętniki z wakacji **18:00** Policjantki i Policjanci
20:00 Sprawiedliwi - Wydział Kryminalny **21:00** Ogień zwalczaj ogniem Strażak Jeremy Coleman jest świadkiem zbrodni.. **23:00** Operacja świt

TV Trwam

10:00 Informacje dnia **10:15** Jak my to widzimy **10:45** Zew natury **11:05** Mocni w wierze **11:35** Myśląc Ojczyzna **11:45** Historia i architektura Polski w rysunkach prof. Ryszarda Natusiewicza **12:00** Anioł Pański **12:03** Informacje dnia **12:20** Sanktuaria polskie **12:40** Apokryfy **13:30** Msza Święta **14:30** Czterdzieści nocy **15:50** Ma się rozumieć
16:00 Informacje dnia **16:10** Jestem mamą **16:30** Kalejdoskop Młodych **16:50** Orłem Być... **17:10** Prosto o gospodarce **17:30** Okiem kamery **18:00** Anioł Pański **18:05** Informacje dnia **18:15** Rozmowy niedokończone **19:25** Święty na każdy dzień **19:30** Każdy maluch to potrafi
19:45 Modlitwa **20:00** Informacje dnia **20:20** Różaniec **20:50** Myśląc Ojczyzna **21:00** Apel Jasnogórski

eprasa.pl f7fab04a3c

środa 1 lipca

TVP 1

05:10 Przysięga - serial
06:00 Elif - serial, prod. Turcja
07:00 Transmisja Mszy Świętej z Sanktuarium Bożego Miłosierdzia w Łagiewnikach
07:40 Film dokumentalny
08:00 Wiadomości
08:10 Pogoda poranna
08:15 Kwadrans polityczny
08:40 Ta jedyna - serial
09:15 Ranczo - serial obyczajowy TVP
10:20 Komisarz Alex - serial kryminalny TVP
11:05 Ojciec Mateusz - serial kryminalny TVP
12:00 Wiadomości
12:10 Agrobiznes
12:35 Agropogoda - magazyn
12:40 Rok w ogrodzie Extra
12:55 Natura w Jedynce - Cudowny świat przyrody
14:00 Elif - serial, prod. Turcja
15:00 Wiadomości
15:15 Alarm! - magazyn

TELETURNIEJ

15:35 Gra słów. Krzyżówka - teleturniej
16:05 Przysięga - serial obyczajowy, prod. Turcja
17:00 Teleexpress
17:25 Jaka to melodia?
17:55 Włoska rodzina - serial
18:55 Jeden z dziesięciu
19:30 Wiadomości
20:10 Alarm! - magazyn
20:35 Cena wolności - serial
21:40 Rolnik szuka żony
22:40 Historia bez tajemnic - Sen o Warszawie - film
00:40 Mordercza miłość - thriller, prod. USA, 2016
02:20 Determinator - serial kryminalny TVP
03:15 Wojsko - polskie.pl
03:40 Film
05:05 Zakończenie dnia

TVP 2

05:00 Cafe piosenka
05:25 Doktor z alpejskiej wioski - serial
06:20 Pożyteczni.pl - magazyn
06:50 Bądźmy razem w domu
07:30 Pytanie na śniadanie
11:25 Rodzinka.pl - serial komediowy TVP
11:55 Barwy szczęścia - serial obyczajowy TVP
12:25 Koło fortuny - teleturniej
13:00 Va Banque - teleturniej
13:30 Na sygnale - serial fabularyzowany TVP
14:00 Alternatywy 4 - serial komediowy TVP, reż. Stanisław Bareja, wyk. Roman Wilhelmi, Gustaw Lutkiewicz, Wojciech Pokora, Bronisław Pawlik, Kazimierz Kaczor, Bożena Dykiel, Bolesław Płotnicki, Jerzy Kryszak, Zdzisław Rychter

SERIAL OBYCZAJOWY

15:10 Doktor z alpejskiej wioski - serial
16:00 Koło fortuny - teleturniej
16:35 Familiada - teleturniej
17:10 Więzień miłości
18:00 Panorama
18:25 Pogoda
18:30 Va Banque - teleturniej
19:00 Gotowi do gotowania. Start! - magazyn
19:30 Barwy szczęścia - serial
20:05 Kino relaks - Nie ma tego złego... - komedia
21:55 Zemsta o jasnych oczach
23:50 U Pana Boga za piecem - komedia
01:35 Dziura ozonowa. Jak uratowaliśmy planetę
02:45 Trzeci oficer - serial

TVN

04:55 Kuchenne rewolucje - program kulinarno-rozrywkowy
05:45 Mango - telezakupy
07:00 Wstajesz i wiesz
09:00 Doradca smaku
09:05 Szpital - program obyczajowy
10:05 Kuchenne rewolucje - program kulinarno-rozrywkowy
11:05 Detektywi
12:15 Ukryta prawda - program obyczajowy
13:15 Szpital - program obyczajowy
14:15 Detektywi - program kryminalny
15:25 Milionerzy
16:00 Fakty po południu
17:00 Kuchenne rewolucje
18:00 Ukryta prawda
19:00 Fakty
19:25 Uwaga! koronawirus
19:55 Uwaga!
20:15 Doradca smaku

PROGRAM ROZRYWKOWY

20:20 Milionerzy - program rozrywkowy
21:00 Z archiwum X: Chcę wierzyć - film sensacyjny, USA, 2008, reż. Chris Carter, wyk. David Duchovny, Gillian Anderson, Amanda Peet, Billy Connolly, Callum Keith Rennie, Xzibit
23:10 Złoto pustyni - film wojenny, USA, 1999, reż. David O. Russell, wyk. George Clooney, Mark Wahlberg, Ice Cube, Spike Jonze, Cliff Curtis, Nora Dunn
01:30 Nie z tego świata - serial, USA
02:20 Uwaga!
02:40 Noc magii

POLSAT

06:00 Nowy dzień z Polsat News
08:45 Malanowski i Partnerzy - serial kryminalny prod. Polska Bronisław Malanowski rozwiązuje zagadki kryminalne, prowadząc biuro detektywistyczne.
09:45 Sekrety rodziny
10:45 Dlaczego ja?
11:45 Gliniarze
12:50 Wydarzenia
13:30 Interwencja
13:45 Trudne sprawy
14:45 Dlaczego ja?
15:50 Wydarzenia
16:25 Pogoda
16:30 Interwencja - magazyn
16:45 Gliniarze
17:45 Sekrety rodziny
18:50 Wydarzenia
19:30 Gość Wydarzeń
19:45 Sport, Pogoda

FILM SENSACYJNY

20:05 Bad Boys Detektywi Marcus Burnett i Mike Lowrey z policyjnego wydziału antynarkotykowego w Miami mają 3 dni na odnalezienie heroiny wartej sto milionów dolarów, która została skradziona z ich posterunku.
22:45 Dziewczyna z ekstraklasy Kettner pracuje jako ochroniarz na lotnisku w Pittsburghu. Chłopak jest typowym przeciętniakiem, który słabo radzi sobie z kobietami.
01:05 Nasz Nowy Dom - magazyn prod. Polska
03:05 Tajemnice losu

TVP Kultura

07:30 Wszystkie stworzenia duże i małe - Koń by się uśmiał - serial
08:25 Trzeci punkt widzenia - program publicystyczny
09:00 Ciocia Danielle - film fabularny, prod. Francja
11:00 Polskie drogi - serial TVP, reż. Janusz Morgenstern
12:45 Na kredyt - film obyczajowy, reż. Przemysław Nowakowski, wyk. Łukasz Garlicki
13:30 Artyści antagoniści: Turner i Constable
14:30 Garsoniera - film obyczajowy, prod. USA
16:40 Dama Kameliowa - melodramat, reż. Jerzy Antczak
18:30 Informacje kulturalne
18:45 Serialowa nostalgia - Przygody psa Cywila - serial TVP, reż. Krzysztof Szmagier

DRAMAT

20:00 W trzy miesiące dookoła świata - Na mlecznej drodze - dramat, prod. Wielka Brytania, USA, 2016, reż. Emir Kusturica, wyk. Monica Bellucci
22:15 The Bolshoi - Bolszoj - film fabularny
23:20 Dokument w podróży - Wielka architektura - film dokumentalny
01:00 Powidoki - program publicystyczny
01:10 Lekkie obyczaje - Daleko od nieba - dramat, prod. USA, Francja, 2002
02:55 Scena klasyczna t
03:30 Informacje kulturalne
03:40 Kino nocne - Faust - dramat

TV Puls

05:40 Rodzinny interes
06:30 Nash Bridges - serial sensacyjny
08:25 Lombard. Życie pod zastaw - serial obyczajowy
09:20 Rodzinny interes
10:10 Zaklinaczka duchów
12:05 Kobra - oddział specjalny
14:05 Lombard. Życie pod zastaw - serial obyczajowy Prowadzenie lombardu to zajęcie ciekawe, momentami ekscytujące, ale często i niebezpieczne. Bohaterami serialu są: właściciel Kazimierz Barski, jego rodzina, pracownicy oraz klienci, którzy pojawiają się w lombardzie z powodu różnych życiowych zawirowań.
16:00 Rodzinny interes

SERIAL OBYCZAJOWY

18:00 Lombard. Życie pod zastaw - serial obyczajowy prod. Polska
20:00 W szczękach rekina
21:55 Rasa
23:30 Koktajl
01:35 Na wariackich papierach
02:40 Zobacz to! Blok powtórkowy: Niesamowite!
03:05 Niesamowite!
03:30 Taki jest świat - program informacyjny
04:05 Na jedwabnym szlaku
04:35 Z archiwum policji - serial dokumentalny
05:00 Dyżur - serial dokumentalny

TVN 7

05:10 Szkoła
06:05 Mango telezakupy
07:30 Mała piękność - dokument
08:30 Ukryta prawda - program obyczajowy
11:30 Mango telezakupy
11:50 Szpital - program obyczajowy
12:50 Sąd rodzinny - program sądowy
13:50 Sędzia Anna Maria Wesołowska - program sądowy
14:50 Ukryta prawda - program obyczajowy prod. Polska
15:55 Szkoła
16:55 19 + - obyczajowy
18:00 Usta Usta - serial obyczajowy, Polska
19:00 Ukryta prawda - program obyczajowy prod. Polska

FILM WOJENNY

20:00 Sztandar chwały - film wojenny, prod. USA, 2006, reż. Clint Eastwood, wyk. Ryan Phillippe, Jesse Bradford, Adam Beach, John Benjamin Hickey, John Slattery, Barry Pepper, Jamie Bell, Paul Walker, Robert Patrick
22:50 Gruby i chudszy II: Rodzina Klumpów - film komedia, USA, 2000, reż. Peter Segal, wyk. Eddie Murphy, Janet Jackson, Larry Miller, John Ales, Richard Gant
01:00 Kości - serial, USA
02:00 Druga strona medalu - talk show
02:50 Noc magii

TV 4

06:00 Strażnik Teksasu **08:00** Nasz nowy dom **09:00** Policjantki i Policjanci **12:00** STOP Drogówka **13:00** Emil pogromca mandatów **14:00** Pamiętniki z wakacji **15:00** Septagon **16:00** Słoneczny patrol **17:00** Pamiętniki z wakacji **18:00** Policjantki i Policjanci - serial obyczajowy **20:00** Sprawiedliwi - Wydział Kryminalny **21:00** Legenda o Kołowracie Epicka superprodukcja, której akcja rozgrywa się w czasie podboju XIII-wiecznej Rusi przez Złotą Ordę Batu-chana. **23:35** Teren prywatny Małżeństwo Franka i Susan Morrisonów rozpadło się. Ich 11-letni syn Danny nie może się z tym pogodzić- sprawia rodzicom same kłopoty, a na dodatek nieustannie kłamie. **01:25** STOP Drogówka **02:25** Disco Polo Life

TV Trwam

09:50 100 cudownych miejsc na świecie **10:00** Informacje dnia **10:15** Śladami apostoła Pawła **11:00** Świat na wyciągnięcie ręki. Podróż na Polinezję **11:15** Adoracja w Kalkucie **11:25** Myśląc Ojczyzna **11:40** Prosto o gospodarce **12:00** Anioł Pański **12:03** Informacje dnia **12:20** Wykłady w więzieniach **13:10** Mama Lima **13:30** Msza Święta **14:30** Pochodzenie świata **15:30** Petra **15:50** Ma się rozumieć **16:00** Informacje dnia **16:10** Na zdrowie **16:30** Regał **17:00** Po stronie prawdy **17:30** Okiem kamery **18:00** Anioł Pański **18:05** Informacje dnia **18:15** Rozmowy niedokończone **19:25** Święty na każdy dzień **19:30** Brat Franciszek **20:00** Informacje dnia **20:20** Różaniec **20:50** Myśląc Ojczyzna **21:00** Apel

czwartek 2 lipca

TVP 1

05:15 Przysięga - serial obyczajowy, prod. Turcja, 2019
06:00 Elif - serial, prod. Turcja, 2017
07:00 Transmisja Mszy Świętej z Sanktuarium Bożego Miłosierdzia w Łagiewnikach
07:40 Film dokumentalny
08:00 Wiadomości
08:10 Pogoda poranna
08:15 Kwadrans polityczny
08:40 Ta jedyna - serial obyczajowy
09:15 Ranczo - serial obyczajowy TVP
10:15 Komisarz Alex - serial kryminalny TVP
11:05 Ojciec Mateusz - serial
12:00 Wiadomości
12:10 Agrobiznes
12:30 Agropogoda - magazyn
12:35 To się opłaca - magazyn
12:55 Natura w Jedynce - Cudowny świat przyrody

SERIAL OBYCZAJOWY

14:00 Elif - serial, prod. Turcja, 2017
15:00 Wiadomości
15:15 Alarm! - magazyn
15:35 Gra słów. Krzyżówka
16:05 Przysięga - serial
17:00 Teleexpress
17:25 Jaka to melodia?
17:55 Włoska rodzina
18:55 Jeden z dziesięciu
19:30 Wiadomości
20:10 Alarm! - magazyn
20:35 Ojciec Mateusz - serial
21:30 Sprawa dla reportera
22:20 Sekundy, które zmieniły życie
22:45 Magazyn śledczy Anity Gargas - magazyn
23:25 Magazyn kryminalny 997 - magazyn
00:20 Iskander - serial

TVP 2

04:55 Cafe piosenka - talk-show
05:25 Doktor z alpejskiej wioski - serial
06:15 Operacja Zdrowie - Borelioza - magazyn
06:50 Bądźmy razem w domu
07:30 Pytanie na śniadanie
11:30 Rodzinka.pl - serial
12:00 Barwy szczęścia - serial obyczajowy TVP
12:30 Koło fortuny
13:05 Va Banque - teleturniej
13:35 Na sygnale - serial fabularyzowany TVP
14:05 Alternatywy 4 - serial komediowy TVP
15:10 Doktor z alpejskiej wioski - serial
16:00 Koło fortuny
16:35 Familiada - teleturniej
17:10 Więzień miłości
18:00 Panorama
18:25 Pogoda
18:30 Va Banque - teleturniej
19:00 Gotowi do gotowania

SERIAL OBYCZAJOWY

19:30 Barwy szczęścia - serial obyczajowy prod. TVP
20:00 Filmowe czwartki - Wiesław Kot - felieton
20:05 Filmowe czwartki - Przeczucie - film fabularny, prod. USA, 2007, reż. Mennan Yapo, wyk. Sandra Bullock, Julian McMahon, Nia Long, Kate Nelligan, Amber Valletta
21:55 Drugie oblicze - dramat, prod. USA, 2012, reż. Derek Cianfrance, wyk. Ryan Gosling
00:25 Samotny detektyw McQ
02:25 Świeża krew - serial
03:25 Art Noc
04:10 To je Borowicz. Podróże ze smakiem

TVN

04:35 Uwaga!
04:55 Kuchenne rewolucje - program kulinarno-rozrywkowy
05:45 Mango - telezakupy
07:00 Wstajesz i wiesz
09:00 Doradca smaku - Zapiekanka z miesem
09:05 Szpital - program obyczajowy
10:05 Kuchenne rewolucje - program kulinarno-rozrywkowy
11:05 Detektywi
12:15 Ukryta prawda
13:15 Szpital
14:15 Detektywi
15:25 Milionerzy
16:00 Fakty po południu
17:00 Kuchenne rewolucje
18:00 Ukryta prawda
19:00 Fakty
19:25 Uwaga! koronawirus
19:55 Uwaga!
20:15 Doradca smaku
20:20 Milionerzy

PROGRAM KULINARNY

21:00 Kuchenne rewolucje - program kulinarno-rozrywkowy
22:00 Kryzys to nasz pomysł - film komedia, USA, 2015, reż. David Gordon Green, wyk. Sandra Bullock, Billy Bob Thornton, Anthony Mackie, Joaquim De Almeida, Ann Dowd, Scott McNairy
00:15 W cieniu jupiterów - film obyczajowy, USA, 2014, reż. Gina Prince-Bythewood, wyk. Gugu Mbatha-Raw, Nate Parker, Minnie Driver, Danny Glover
02:35 Uwaga! - magazyn
02:55 Noc magii

POLSAT

06:00 Nowy dzień z Polsat News
08:45 Malanowski i Partnerzy - serial kryminalny prod. Polska
09:45 Sekrety rodziny
10:45 Dlaczego ja?
11:45 Gliniarze
12:50 Wydarzenia
13:30 Interwencja - magazyn prod. Polska
13:45 Trudne sprawy
14:45 Dlaczego ja?
15:50 Wydarzenia - program informacyjny
16:25 Pogoda
16:30 Interwencja - magazyn prod. Polska
16:45 Gliniarze
17:45 Sekrety rodziny
18:50 Wydarzenia
19:30 Gość Wydarzeń
19:45 Sport, Pogoda

FILM OBYCZAJOWY

20:00 Diabeł ubiera się u Prady Andy Sachs, młoda dziewczyna z małego miasteczka, która niedawno ukończyła college, poszukuje w Nowym Jorku posady dziennikarki.
22:20 Wyznania zakupoholiczki Bloomwood mieszka w Nowym Jorku i rozpaczliwie marzy o pracy w elitarnym magazynie związanym z modą.
00:40 Chirurdzy
02:40 Tajemnice losu
04:40 Disco Gramy - program rozrywkowy prod. Polska
05:25 Telezakupy TV Okazje

TVP Kultura

07:30 Wszystkie stworzenia duże i małe - Gdyby kózka nie skakała - serial
08:25 Informacje kulturalne
08:40 Studio Kultura - Rozmowy - Anna Smółka
09:00 Dama Kameliowa - melodramat, reż. Jerzy Antczak, wyk. Anna Dymna, Jan Frycz
11:00 Polskie drogi - serial TVP
12:35 Czarna suknia - film TVP, reż. Janusz Majewski, wyk. Ida Kamińska, Aleksandra Śląska, Maria Broniewska, Ewa Milde
13:30 Ikony muzyki
14:25 Informacje kulturalne
14:40 Syberiada polska - dramat, reż. Janusz Zaorski, wyk. Urszula Grabowska, Adam Woronowicz, Paweł Krusz, Lera Guliaieva, Igor Gniezdilov, Jan Peszek, Agnieszka Więdłocha

FILM OBYCZAJOWY

16:55 Cierpkie mleko - film prod. Francja, 2017, reż. Hubert Charuel
18:30 Teatr na ten czas - Jarosław Cymerman - felieton
18:45 Serialowa nostalgia - Przygody psa Cywila
19:45 Historia jednej piosenki
20:00 Teatr Telewizji - Teatr Sensacji - Akcja V
21:15 Koło pióra - magazyn
21:30 Kino Mistrzów - Birdman czyli - dramat
23:30 Good Evening Ev'rybody. W hołdzie Louisowi Armstrongowi - film
00:40 Nocny dokument - Świątynie kultury
01:05 Teatr na ten czas

TV Puls

05:40 Rodzinny interes
06:30 Nash Bridges - serial sensacyjny
08:25 Lombard. Życie pod zastaw - serial obyczajowy
09:20 Rodzinny interes
10:10 Zaklinaczka duchów
12:05 Kobra - oddział specjalny
14:05 Lombard. Życie pod zastaw - serial obyczajowy
16:00 Rodzinny interes
18:00 Lombard. Życie pod zastaw - serial obyczajowy
20:00 Straszny film 4 - komedia Cindy z przyjaciółmi musi uratować świat przed inwazją kosmitów i zmierzyć się z duchem małego chłopca.
21:40 Kochanie, poznaj moich kumpli 2 - komedia

HORROR

23:15 Resident Evil: Retrybucja - horror U boku ruchu oporu Alice walczy z korporacją Umbrella i nieumarłymi.
01:10 Na wariackich papierach - serial sensacyjny
02:00 Zobacz to! Blok powtórkowy: Tajemnice medyczne
02:45 Menu na miarę
03:15 Taki jest świat - program informacyjny prod. Polska
04:10 Menu na miarę
04:35 Z archiwum policji - serial dokumentalny
05:25 Dyżur - serial dokumentalny

TVN 7

05:10 Szkoła
06:05 Mango telezakupy
07:30 Mała piękność - dokument
08:30 Ukryta prawda - program obyczajowy prod. Polska
11:30 Mango telezakupy
11:50 Szpital - program obyczajowy
12:50 Sąd rodzinny - program sądowy
13:50 Sędzia Anna Maria Wesołowska - program sądowy
14:50 Ukryta prawda - program obyczajowy prod. Polska
15:55 Szkoła
16:55 19 + - obyczajowy
18:00 Usta Usta - serial obyczajowy, Polska
19:00 Ukryta prawda - program obyczajowy

KOMEDIA

20:00 Powiedzmy sobie wszystko - film komedia, USA, 2014, reż. Shawn Levy, wyk. Jason Bateman, Tina Fey, Jane Fonda, Adam Driver, Rose Byrne, Corey Stoll
22:15 Morderstwo doskonałe - film sensacyjny, USA, 1998, reż. Andrew Davis, wyk. Michael Douglas, Gwyneth Paltrow, Viggo Mortensen, David Suchet, Sarita Choudhury
00:30 Kości - serial, USA
01:30 Druga strona medalu - talk show
02:50 Noc magii

TV 4

06:00 Strażnik Teksasu **08:00** Nasz Nowy Dom **09:00** Policjantki i Policjanci **12:00** STOP Drogówka **13:00** Emil pogromca mandatów **14:00** Pamiętniki z wakacji **15:00** Septagon **16:00** Słoneczny patrol **17:00** Pamiętniki z wakacji **18:00** Policjantki i Policjanci **20:00** Sprawiedliwi - Wydział Kryminalny **21:00** Lodołamacz Jest rok 1985. Do lodołamacza „Michaił Gromow" zbliża się ogromna góra lodowa. Załoga za wszelką cenę stara się uniknąć zderzenia, jednak statek zostaje uwięziony wśród lodów niedaleko wybrzeży Antarktydy. Wokół panuje złowieszcza cisza i przeraźliwy chłód. Kończy się paliwo i cierpliwość załogi. **23:35** Tuż przed tragedią **01:45** STOP Drogówka **02:25** Disco Polo Life

TV Trwam

10:00 Informacje dnia **10:15** Rozmowy niedokończone **11:25** Myśląc Ojczyzna **11:35** Przyroda i ludzie **12:00** Anioł Pański **12:03** Informacje dnia **12:20** Po stronie prawdy **12:50** Pustynia Boga **13:20** 100 cudownych miejsc na świecie **13:30** Msza Święta **14:30** Geniusz Stworzenia **15:50** Ma się rozumieć **16:00** Informacje dnia **16:10** Z wędką nad wodę w Polskę i Świat **16:35** Porady Medyczne Bonifratrów **17:00** Modlitwa w intencji rodzin **19:25** Akademia pro-life **19:30** Moja katolicka rodzina **20:00** Informacje dnia **20:20** Różaniec **20:50** Głos Polski **21:00** Apel Jasnogórski z kaplicy Cudownego Obrazu Matki Bożej Częstochowskiej na Jasnej Górze **21:20** Informacje dnia **21:40** Polski Punkt Widzenia **22:00** Fryderyk Chopin i jego muzyka

eprasa.pl f7fab04a3c

Wójt tłumaczy podwyżkę za śmieci

KONDRATOWICE

Od 1 sierpnia mieszkańców gminy Kondratowice będą obowiązywały nowe stawki za odbiór odpadów komunalnych. Są one dużo wyższe niż te, które płacili dotychczas. Z czego to wynika? Na temat gospodarki odpadami rozmawialiśmy z wójtem Tomaszem Graczem.

Do tej pory mieszkańcy gminy płacili 15 zł miesięcznie za osobę segregującą śmieci w gospodarstwie domowym. Pan proponował zwiększyć tę stawkę do 30 zł miesięcznie. Z czego wynika aż tak drastyczna podwyżka?

- Zgodnie z nowelizacją ustawy o utrzymaniu czystości i porządku w gminach z 2019 roku, zmieniły się kryteria obliczania kwot, które wpływają na ostateczną cenę za wywóz odpadów komunalnych. Zapisy ustawy mówią jednoznacznie, iż wpływy z opłat za gospodarowanie odpadami muszą się bilansować z poziomem wydatków. Do chwili obecnej gmina zorganizowała dwa przetargi. Po otwarciu drugiego, najniższa oferta nie pozwala wójtowi na podpisanie umowy, ponieważ środki przeznaczone na ten cel w budżecie są niewystarczające. Zaproponowana radzie gminy stawka w wysokości 30 zł od mieszkańca (3432 zadeklarowanych) pozwala na podpisanie umowy z operatorem na sześć miesięcy, tj. do końca roku 2020. Podczas kontroli przez Regionalną Izbę Obrachunkową zwrócono również uwagę, że stawki opłat za odpady powinny pokrywać koszty odbioru, transportu, unieszkodliwiania odpadów, prowadzenia PSZOK -u i obsługi administracyjnej. Inspektorzy wyliczyli również, że przez ostatnie lata nie były podnoszone stawki, co powodowało duże straty w budżecie.

- Podwyżki związane są ściśle z polityką rządu. Gminy natomiast muszą dostosowywać się do obowiązujących w tym zakresie przepisów prawa - powiedział wójt Kondratowic Tomasz Gracz

Radni z klubu „Nasza Gmina, Nasz Dom" zwracali uwagę podczas sesji, iż zaproponowane stawki są wyższe, niż w sąsiednich gminach. Jest to prawda, ale stawki ustalone w tych gminach były wynikiem przetargów jeszcze z roku 2019. To nie jest mój wymysł. Z całego kraju słychać w mediach o znaczących podwyżkach za odbiór nieczystości. Podwyżki związane są ściśle z polityką rządu. Gminy natomiast muszą dostosowywać się do obowiązujących w tym zakresie przepisów prawa.

Radny Wiesław Skorupski mówił na sesji, że ok. 800 zameldowanych mieszkańców nie uiszcza opłaty śmieciowej. Sugerował, że gmina powinna poprawić ściągalność tych opłat i stawki byłyby niższe. Co Pan sądzi o tym pomyśle?

- Nie chcę być złośliwy, ale pan radny Skorupski nie do końca rozumie złożoność zagadnienia. Opłaty pobierane są od osób zamieszkałych, a nie od zameldowanych. To jest znacząca różnica. Są przypadki, iż wielu mieszkańców gminy jest zameldowanych, ale nie zamieszkują z powodu wyjazdu do pracy za granicą. Do tego mamy młodzież uczącą się i studiującą poza gminą. Są też inne przyczyny zmiany zamieszkania bez wymeldowania się.

Właściciel każdego gospodarstwa składa pod odpowiedzialnością karną deklarację o ilości osób zamieszkujących. Jest to podstawowe i jedyne kryterium naliczenia opłat. Gmina nie posiada żadnych innych instrumentów weryfikacji ilości osób zamieszkałych. Może jedynie w przypadku stwierdzenia nieprawdziwych informacji w deklaracji złożyć do odpowiednich organów zawiadomienie o złożeniu nieprawdziwych oświadczeń.

Jeżeli pan radny uważa, iż pracownicy odpowiedzialni za gospodarkę odpadami niewłaściwie wykonują swoje obowiązki, może zainicjować kontrolę, którą może przeprowadzić komisja rewizyjna.

Idąc tokiem myślenia radnego Skorupskiego należało by przyjąć, iż w naszym ośrodku zdrowia w Prusach powinno być zaopcjonowanych tylu mieszkańców, co zameldowanych (ok. 4300). Tak, niestety, nie jest. Czy zaopcjonowana ilość ok. 3100 mieszkańców oznacza, że pozostali się nie leczą? Uważam, że korzystają ze służby zdrowia tam, gdzie faktycznie zamieszkują.

Stanęło na tym, że rada uchwaliła stawkę 26 zł miesięcznie od mieszkańca za odpady segregowane i 52 zł miesięcznie za osobę w przypadku braku segregacji. Czy te stawki gwarantują, Pana zdaniem, wyłonienie wykonawcy na odbiór odpadów?

- Panie redaktorze. Jak wyjaśniłem na wstępie, kwota 30 zł od mieszkańca będzie bilansowała wydatki z dochodami w kwestii odbioru odpadów komunalnych. Jeżeli chodzi o uchwaloną przez radę gminy stawkę 26 zł za selektywną zbiórkę odpadów od mieszkańca, to nie wiem czy zagwarantuje na chwilę obecną odbiór odpadów do końca roku z firmą, która zaoferuje najniższą ofertę w przetargu. Jeżeli w trzecim postępowaniu przetargowym cena nie ulegnie zmianie, będę mógł podpisać umowę tylko do wysokości kwoty zabezpieczonej przez radę gminy w budżecie. Dla zobrazowania sytuacji przyjmijmy, że cena z trzeciego przetargu będzie na podobnym poziomie. Wówczas będę mógł podpisać umowę tylko do listopada. Natomiast w grudniu na skutek podjętej uchwały przez radę gminy, głosami radnych klubu NGND, od mieszkańców nie zostaną odebrane nieczystości. Moim zdaniem, o to tu właśnie chodzi. Radni z klubu NGND chcą wykazywać nieudolność wójta w sprawowaniu funkcji.

Też jestem mieszkańcem gminy Kondratowice. Również chciałbym, aby stawki za odbiór odpadów komunalnych były niższe, ale muszę postępować zgodnie z prawem.

Dziękuję za rozmowę

Marek Rychlica

PRACA

Firma budowlana "Osiński i Syn"

ZATRUDNI:

PRACOWNIKÓW DO PRAC BUDOWLANYCH I WYKOŃCZENIOWYCH

Osoby zainteresowane proszone są o kontakt telefoniczny lub e-mailowy:

· tel. 602-530-919

· e-mail: arek@ois.com.pl

Podsumowali gminne inwestycje

WIĄZÓW

W piątek, 19 czerwca, w Gminnej Bibliotece Publicznej w Wiązowie odbyło się posiedzenie Komisji Gospodarki Przestrzennej i Inwestycji. Radni dyskutowali o działaniach, które zostały zrealizowane w ciągu ostatnich sześciu miesięcy.

Na komisji obecnych było trzech radnych. Przewodniczący komisji Grzegorz Arciński przedstawił porządek obrad. W pierwszym punkcie radni opiniowali projekt uchwały w sprawie wyrażenia zgody na nieodpłatne przejęcie na własność przez gminę Wiązów dwóch działek w miejscowości Krajno. Uchwałę przedstawił Maciej Prorok z wiązowskiego urzędu. Poinformował, że na działkach planuje się w przyszłości utworzenie miejsca wypoczynkowo-rekreacyjnego dla mieszkańców. Radni rozmawiali o tym, jakie prace należy wykonać, aby przystosować miejsce do takiej funkcji. Podkreślano, że teren najpierw należy uporządkować, ponieważ jest mocno zarośnięty, a w kolejnych latach można zamontować ławki, kosze na śmieci; zorganizować miejsce do zabawy i ćwiczeń na świeżym powietrzu lub wybudować altanę. Po dyskusji, zdecydowano jednogłośnie o przyjęciu projektu uchwały w zaproponowanej formie.

Radna Bożena Sawczyńska (z prawej) złożyła wniosek w sprawie stanu dróg powiatowych w gminie Wiązów. Obok radna Daniela Oleksiewicz

W drugim punkcie naczelnik Wydziału Inwestycji i Nieruchomości, Ewa Pyczek, przedstawiła radnym najważniejsze zadania inwestycyjne realizowane przez gminę Wiązów w pierwszym półroczu. Przede wszystkim gmina otrzymała dofinansowanie w wysokości prawie miliona trzystu tysięcy złotych na modernizację stacji uzdatniania wody w miejscowościach Księżyce, Łojowice i Częstocice oraz na budowę oczyszczalni ścieków dla gminnej świetlicy wiejskiej w Częstocicach. Do 31 września ma zostać wykonana wymiana pokrycia dachowego na budynku świetlicy wiejskiej w Miechowicach Oławskich. Obecnie trwa przetarg, a termin na składanie ofert upływa 1 lipca br. O inwestycjach drogowych w gminie Wiązów piszemy na stronie 16. Na zakończenie posiedzenia radna Bożena Sawczyńska zwróciła się do przewodniczącego komisji i poinformowała, że chce złożyć wniosek, dotyczący stanu dróg powiatowych na terenie gminy Wiązów. – *Aby ponaglić zarząd dróg, żeby ruszyły się jakieś naprawy naszych dróg powiatowych. Powiem szczerze, że reprezentuję Kłosów, Jawrów, Bryłów. Tam odcinek od Jaworowa do Bryłowa jest tragiczny, nawierzchnia drogi jest skandaliczna* – argumentowała radna i zaapelowała o przedstawienie harmonogramu napraw tych dróg przez powiat. Wniosek radnej został jednogłośnie przyjęty, a przewodniczący zamknął obrady.

Magdalena Ziółkowska

eprasa.pl f7fab04a3c

Natura daje nam w kość, czyli jak nie urok, to przemarsz ślimaków

Życie musi nas doświadczać w różny sposób i chyba na wiele spraw nie mamy wpływu. Gorący temat ostatnich miesięcy zdaje się tracić na temperaturze, a ta staje się dla nas kolejnych utrapieniem. Szykowało nam się wiele plag jeszcze niedawno, ale susza - jedną z nich jest - już tylko wspomnieniem. Przyroda odkręciła kurki i spora część Polski od kilku tygodni jest opadowa. Kto się załapał na czerwcowy urlop, zamiast leżaków dźwiga parasole i żałuje upragnionego wyjazdu (choć osobiście uważam, że w każdej sytuacji urlopowej można coś wygrać). Jednak to nie urlopy są tematem wiodącym w moich wynurzeniach, a to, co sprowadziły na nas ciągłe opady, silny wiatr i wielkie ulewy połączone ze zmienną temperaturą (i jej skokami dzienno-nocnymi).

Przede wszystkim wszechobecne, ohydne, brązowe ślimaki, zwane ślimakami luzytańskimi, z którymi borykamy się mniej więcej od 1993 roku, kiedy to został rozwleczony z materiałem roślinnym czy różnymi odpadkami i jako gatunek inwazyjny rozprzestrzenił się na niemalże całą zachodnią Europę, Islandię, Skandynawię i na wschód do granic Polski oraz Słowacji. W Polsce odnotowany po raz pierwszy na Podkarpaciu. I tak to się, moi drodzy, zaczęło. Gatunek może złożyć do 400 jaj w sezonie, a zważywszy, że jest to wielki szkodnik - śmiało można powiedzieć, ze mamy przerąbane. Te golasy jedzą wszystko - nie tylko odpadki, ale warzywa, kwiaty, owoce, a nawet pisklęta. Jest jeden warunek - aura. Obecna jest dla ślimaków rajem, kochają wilgoć i panoszą się wszędzie. Ktoś, kto ma działkę czy ogród wie, że w taką pogodę trzeba patrzeć pod nogi, bo ciągle się na nie włazi (z jednej strony dobrze) i zamiast z radością iść w plener - otrząsamy się z obrzydzeniem. Polacy to na szczęście naród pomysłowy i przez tyle lat pomysłów na pozbycie się tego dziadostwa mieli setki. Sól, piwo, pułapki, mini baseniki, palenie na stosie, to tylko kilka ze sposobów (poza środkami chemicznymi, na szczęście skutecznymi).

Jest jednak kilka „ale" - wszystkie zabiegi kosztują, mamy dodatkowe niemiłe zajęcia, bo trzeba się nieustannie pozbywać „zwłok", zwłaszcza, że słyszałem o psach, które w ślimaczyskach gustują. I niestety, dopóki pogoda się nie zmieni, jesteśmy skazani na to ohydztwo. Trzeba czekać, aż deszcze przejdą i skończą się ulewy, które, bardzo nasilone (łącznie z trąbami burz i piorunów, by pokonać rosnącą w moim ogrodzie ogromną wierzbę. Poszła jak zapałka, taka masa wody spadła nocą. Co się działo w kraju - wiecie, media pokazały ogrom strat.

Takiej plagi ślimaków, jak w tym roku, nie było już od kilku lat

No i kłopot kolejny, który z pewnością wyjaśnią w następnym numerze fachowcy. Zeszły tydzień to nagły szok, kiedy nagle zboża (pomijając, że spopowietrznymi) przyniosły tysiące szkód w Polsce, z naszym rejonem włącznie. Jak mocne i niszczycielskie w ostatnich dniach były pompy, przekonałem się osobiście. Nie potrzeba było niewierane, leżące i biedne) z zielonych, w ciągu nocy zaczęły zmieniać kolor, zrobiły się żółte, można to porównać do rozprzestrzeniającej się wysypki. W zeszły piątek widziałem pożółkłe nagle zboża w okolicy Biedrzychowa, dzisiaj (poniedziałek) na trasie z Oławy do Strzelina. Nie zamierzam się wymądrzać, że się na tym znam, choć w Internecie wiele na ten temat; rozrobić temat można, ale w tak niepokojącej dla rolników sytuacji - wypowiedzieć się musi fachowiec, na co chyba wszyscy liczymy. Czas jest teraz dziwny - czekamy każdego dnia „na coś". W myśl kultowego powiedzenia: „Jak nie urok, to przemarsz wojsk radzieckich". Teraźniejszość podpowiada nam sytuacyjną modyfikację: „Jak nie urok, to przemarsz ślimaków". Mając nadzieję, że nie zrzucili nam ich Amerykańcy (jak kiedyś stonkę ziemniaczaną), trzymam za nas wszystkich kciuki, zwłascza za mężczyzn, którym ich własne kobiety podprowadziły sporo czteropaków, by urządzić ślimakom ostatnie w ich życiu piwne party w ogrodzie.

(ś)virus

Powykładane i pożółkłe zboże jest dla rolników dużym problemem

Chodniki na Brzegowej z uwagami mieszkańca

STRZELIN

Trwa remont ulicy Brzegowej w Strzelinie. Inwestycja nie została jeszcze odebrana, a już pojawiają się wątpliwości, dotyczące jakości wykonanych prac. Czy są uzasadnione?

Do redakcji „Słowa Regionu" zwrócił się mieszkaniec ulicy Brzegowej w Strzelinie. Zdaniem mężczyzny, chodnik na tej ulicy został źle wykonany. Zrobiono za wysokie spady podjazdów przy bramach wjazdowych na posesje. Wskazał, że dotyczy to całej długości chodnika i wpływa na bezpieczeństwo mieszkańców. Chcąc wyjaśnić sprawę, zwróciliśmy się do strzelińskiego magistratu z pytaniem, na jakim etapie znajdują się prace i czy są problemy z odbiorem inwestycji. – *Czytelnik państwa prasy kontaktował się z pracownikiem gminy, który poinformował o obecnie prowadzonych procedurach* – wyjaśnia burmistrz Dorota Pawnuk. – *Dodatkowo wszelkie uwagi, dotyczące wykonanych robót, zostały zgłoszone inspektorowi nadzoru w celu służbowego wykorzystania. Nadmienię, że decydującymi argumentami podczas odbioru inwestycji będą stosowne przepisy prawa, traktujące o parametrach każdego elementu robót. Inwestycja, spełniając określone kryteria i parametry, zostaje uznana jako wykonana prawidłowo* – dodaje.

Jak informuje burmistrz Dorota Pawnuk, wykonawca przełożył części chodników, które zostały zakwestionowane przez inspektora nadzoru. Do czasu odbioru inwestycja pozostaje terenem budowy. Foto: UMiG Strzelin

Jak informuje strzeliński magistrat, na ul. Brzegowej trwają obecnie pomiary parametrów wykonanych robót. – *Są to standardowe procedury, przygotowujące do odbioru inwestycji. Wykonawca dokonuje między innymi pomiarów spadków ciągów pieszych w rejonie zjazdów na posesje zlokalizowane przy ul. Brzegowej. Wykonawca dokonał przełożenia tych części chodników, które zostały zakwestionowane przez inspektora nadzoru. W kolejnych dniach prowadzone będą odwierty kontrolne w nawierzchni w celu oceny prawidłowości zagęszczenia i ułożenia masy asfaltowej na przedmiotowej drodze. Procedury odbioru często wymagają zaangażowania nie tylko uczestników procesu budowlanego, ale również laboratoriów, dlatego są one niekiedy długotrwałe* – wyjaśnia burmistrz Pawnuk i podkreśla, że inwestycja jest nadal terenem budowy. Do czasu odbioru oraz podczas trwania gwarancji gmina ma prawo do zgłaszania wszelkich uwag do jakości wykonanych prac, a wykonawca ma obowiązek dokonać ewentualnej naprawy.

Magdalena Ziółkowska

eprasa.pl f7fab04a3c

W nagrodę nagrają płytę w profesjonalnym studiu Radia Wrocław

„Przewornianie” zwycięzcą „Listy Przebojów Ludowych”

PRZEWORNO

Zespół „Przewornianie” zdobył I miejsce w wiosennej edycji „Listy Przebojów Ludowych” Radia Wrocław. Nagrodą będzie nagranie płyty w profesjonalnym studiu.

Chór „Przewornianie” znalazł się na I miejscu wiosennej edycji „Listy Przebojów Ludowych” Radia Wrocław

W niedzielę, 21 czerwca, na antenie Radia Wrocław odbył się finał „Listy Przebojów Ludowych”. Wszyscy z niecierpliwością czekali na wyniki. Mimo że wszystko wskazywało na wygraną chóru z Przeworna, nie można było mieć pewności, że zajmą I miejsce. Jak mawiał Benjamin Franklin: „na tym świecie pewne są tylko śmierć i podatki”. Po ogłoszeniu werdyktu okazało się, że nasz rodzimy zespół rzeczywiście wygrał. Pokonał swoich konkurentów olbrzymią ilością głosów. Radości nie było końca. „Przewornianie” zebrali ponad 3600 głosów słuchaczy. Otrzymali nie tylko najwięcej głosów poprzez sms-y, ale byli też liderami głosowania telefonicznego. W minioną niedzielę zebrali rekordową liczbę 112 głosów. Istotne jest, że poparli ich nie tylko mieszkańcy naszego powiatu, ale również słuchacze Radia Wrocław z całego Dolnego Śląska. To świadczy tylko o jednym. Piosenki musiały się podobać. – *Ogromnie cieszymy się z zajęcia I miejsca* – mówi Genowefa Nahajło z zespołu „Przewornianie”.

Czy zwycięstwo było zaskoczeniem dla członków chóru? – Po cichu liczyliśmy, że uda nam się wygrać – dodaje pani Genowefa. – *Ale do końca nigdy nie można być pewnym. Podczas wcześniejszej edycji „Listy Przebojów Ludowych” pojawiły się niespodzianki. Zdarzyło się nawet, że zespół zajmujący IV miejsce, po wysłaniu dużej ilości głosów, nagle wygrał. Na szczęście, mieliśmy ogromne wsparcie ze strony naszych mieszkańców, innych zespołów, ale nie tylko. Słyszałam na antenie radia, jak pan z Wielkopolski oddał na nas głos. To było bardzo miłe.*

Dodajmy, że na II miejscu znalazły się Kosówki ze Ścięgien z 1333 głosami, III miejscu Brzykowianie z Brzykowa z blisko 1000 głosów.

Poniżej publikujemy podziękowanie, jakie w imieniu zespołu „Przewornianie” pragnęła złożyć pani Genowefa Nahajło:

„W imieniu „Przewornian” składam serdeczne podziękowania wszystkim mieszkańcom Przeworna i całej gminy za głosy oddane na nasz zespół, dzięki którym wygraliśmy edycję wiosenną „Listy Przebojów Ludowych” Radia Wrocław. Dziękuję panu wójtowi naszej gminy, Andrzejowi Łuczakowi i pani dyrektor GOK za wsparcie, które od nich otrzymaliśmy. Dziękuję wszystkim zespołom ludowym i radiosłuchaczom z różnych stron, którzy głosowali na nasz zespół. Szczególne słowa podziękowania kieruję do kierownika naszego zespołu, pana Mariusza Michułki, dyrektora miejscowej szkoły, który od samego początku prowadzi nasz zespół. Dzięki niemu chór się rozwija, co jest słyszalne.

Dziękuję całemu zespołowi „Przewornianie” za ogromne zaangażowanie i determinację.

Dziękujemy wszystkim zespołom ludowym za udział z nami w programie „Lista Przebojów Ludowych” Radia Wrocław, życząc osiągnięcia sukcesu, bo na to zasługują. Za zajęcie I miejsca jest nagranie płyty w profesjonalnym studiu Radia Wrocław. Jest to dla nas ogromne wyróżnienie. Pozdrawiam wszystkich sympatyków naszego zespołu. Kochani, wszyscy jesteście współtwórcami naszego sukcesu, który bez Waszych głosów byłby niemożliwy. Dziękujemy!”

Również nasza redakcja cieszy się z sukcesu rodzimego zespołu ludowego „Przewornianie”. Serdecznie gratulujemy i życzymy dalszych sukcesów!

Wojciech Cerkowniak

eprasa.pl f7fab04a3c

Czy się stresowali i jak długo się uczyli?

Podzielili się wrażeniami po egzaminie

KUROPATNIK/POWIAT

W poprzednim numerze pisaliśmy o technicznych przygotowaniach szkół do egzaminu ósmoklasisty. Były one szczególne, ponieważ egzamin odbywał się w nowym reżimie sanitarnym. Dziś pytamy uczniów o ich wrażenia. Czy się stresowali oraz jak długo się uczyli?

Tegoroczny egzamin ósmoklasisty odbywał się w wyjątkowych okolicznościach. Z uwagi na pandemię, zajęcia dydaktyczne w szkołach zostały zawieszone już 12 marca br., a od 25 marca uczniowie kontynuowali naukę w formie zdalnej. Pierwotnie egzamin miał się rozpocząć 21 kwietnia, jednak został przesunięty. We wtorek, 16 czerwca, uczniowie zmierzyli się z językiem polskim, w środę z matematyką, a w czwartek napisali test z języka obcego. Przed ostatnim egzaminem spotkaliśmy się z ósmoklasistami ze Szkoły Podstawowej w Kuropatniku, którzy opowiedzieli o swoich doświadczeniach.

Michał Mróz: Do egzaminów przygotowywałem się dopiero z tydzień przed. Emocje po tych dwóch dniach (egzaminów – red.) już trochę opadły. Z angielskiego czuję się pewniej, nadal jest mały stres, ale poza tym wszystko dobrze. Najchętniej powtórzyłbym całe egzaminy, bo teraz już wiem, jakie były pytania (śmiech). Z polskiego bym wypracowanie na końcu też chętnie powtórzył, bo trochę czasu mi zabrakło. Zapomniałem kompletnie, ile jest potrzebnych słów.

Michał Mróz

Maja Malinowska: Polski poszedł mi rewelacyjnie, nie stresowałam się w ogóle. Modliłam się o „Quo Vadis" i było, więc uważam, że poszło super. Na matematyce prawie mdlałam, w domu się rozpłakałam, więc zostawię to bez komentarza (śmiech). Na egzamin z angielskiego myślę, że jestem przygotowana bez problemu, nie stresuję się tym. Kiedy miały być jeszcze egzaminy w kwietniu, to w kwietniu już się zaczęłam uczyć. Potem jak odwołali, to trochę przestałam i tak jeszcze przed egzaminami w czerwcu zaczęłam się od nowa uczyć. Trochę się uczyłam, a trochę nie.

Maja Malinowska

Emilia Cuker: Przygotowywałam się do egzaminu poprzez repetytorium z języka polskiego. Powtarzałam głownie lektury i tak przeczuwałam, że będzie „Quo Vadis" na egzaminie. Moje oczekiwania się zrealizowały. Wrażenia po dwóch ostatnich egzaminach? Był nieco trudny, ale dałam radę. Mam nadzieję, że wyniki nie będą takie złe i cieszę się, że udało nam się już napisać ten egzamin. Był lekki stres, ale już minął. Matematyką się najbardziej stresowałam, a dzisiaj przed egzaminem z angielskiego stresu już za bardzo nie ma.

Emilia Cuker

Magdalena Ziółkowska

Wykazali się dojrzałością, pokazując, że wkraczają w życie dorosłe, czyli odpowiedzialne…

Młodzież była bardzo zdyscyplinowana i stanęła na wysokości zadania…

PRZEWORNO

Egzamin ósmoklasistów w szkole w Przewornie odbył się w auli, w dawnej części gimnazjalnej

We wtorek, 16 czerwca, rozpoczęły się egzaminy ósmoklasistów. Trwały trzy dni, do 18 czerwca. W pierwszym był egzamin z języka polskiego, drugim matematyki, a trzecim języka angielskiego. W Szkole Podstawowej w Przewornie przystąpiło do niego 28 uczniów. – *W tym roku egzamin ósmoklasistów odbył się wyjątkowo w innym terminie* – mówi Mariusz Michułka, dyrektor Szkoły Podstawowej im. Św. Jana Pawła II w Przewornie. – Pierwszy przewidziany był kwietniu. Niemniej, ze względu na panującą pandemię COVID-19, został przełożony na czerwiec.

Egzamin odbył się w obostrzonych sanitarnie warunkach. Przed wejściem do szkoły uczniowie musieli mieść założone maseczki i konieczna była dezynfekcja rąk płynem wirusobójczym. Wszystkim zmierzona została temperatura. Dopiero po przeprowadzeniu tych procedur uczniowie mogli wejść do szkoły. – *Nasza młodzież była bardzo zdyscyplinowana i stanęła na wysokości zadania* – kontynuuje dyrektor Mariusz Michułka. – *Wykazali się dojrzałością, pokazując, że wkraczają w życie dorosłe, czyli odpowiedzialne. Podczas egzaminu, ze względów bezpieczeństwa, uczniowie nie mogli pożyczać od siebie m.in. linijek i długopisów. Szkoła była przygotowana i zabezpieczyła dla każdego komplet przyborów, gdyby ktoś zapomniał swojego.*

Również nauczycieli towarzyszących uczniom obowiązywał reżim sanitarny. Nie siedzieli, jak dotychczas, przy jednym stole, ale pojedynczo w wyznaczonych punktach sali. Musieli mieć założone maski i rękawiczki.

Jak już było wspomniane, do egzaminu ósmoklasistów w Przewornie przystąpiło 28 uczniów. Wszystko odbyło się w auli, w dawnej części gimnazjalnej. Wyniki będą podane 31 lipca br.

(WOC)

Nowy piec w szkole podstawowej

BIAŁY KOŚCIÓŁ

Rozpoczęła się przebudowa kotłowni w Szkole Podstawowej w Białym Kościele. Strzeliński magistrat podkreśla, że inwestycja jest niezwykle ważna z uwagi na liczne awarie starych kotłów centralnego ogrzewania, z którymi zmagała się placówka. Firma Deco Cleanenergy z Siedlec wyremontuje starą kotłownię, wykona niezbędną instalację elektryczną oraz dokona zmiany sposobu ogrzewania szkoły. Po remoncie źródłem ciepła w placówce będzie piec na olej opałowy. Za pracę wykonawca otrzyma wynagrodzenie w wysokości 375 tysięcy. Remont powinien zakończyć się do 21 sierpnia br.

MZ

Rozpoczęła się przebudowa kotłowni w Szkole Podstawowej w Białym Kościele.
Foto: fb SP w Białym Kościele

Znów ostro na sesji rady

PRZEWORNO

W poniedziałek, 22 czerwca, odbyła się XVII Sesja Rady Gminy Przeworno. Poprzedziło ją wspólne posiedzenie komisji stałych. Radni debatowali między innymi nad przyjęciem zmian w gminnym budżecie. Najwięcej dyskusji było w punkcie dotyczącym budowy drogi na ul. Polnej w Jegłowej. Nie obyło się bez ostrej wymiany zdań. O szczegółach napiszemy w najbliższym wydaniu Słowa Regionu.

(MR)

Radni podczas XVII sesji Rady Gminy Przeworno

eprasa.pl f7fab04a3c

Zakończenie roku inaczej

PRZEWORNO

Zakończenie roku szkolnego 2019/20 w Szkole Podstawowej w Przewornie zaplanowano w innej formie, niż w latach ubiegłych. Powodem, jak łatwo się domyśleć, jest pandemia COVID-19.

Odbędzie się ono 26 czerwca. Nie będzie miało charakteru zbiorowego. – *Należy uszanować to, że są uczniowie kończący naszą szkołę i nie spotkamy się już z nimi* – tłumaczy Mariusz Michułka, dyrektor Szkoły Podstawowej im. Św. Jana Pawła II w Przewornie. – *Dla klas ósmych zakończenie zaplanowaliśmy o godz. 9.00. Odbędzie się pomiędzy budynkami szkolnymi, na wolnej przestrzeni. Będzie wniesiony sztandar i uroczyście odśpiewanych hymn.*

Pozostali uczniowie, od klasy VII do IV, będą odbierali świadectwa co godzinę, siódma klasa o godz. 10.00, szósta o godz. 11.00, piąta – 12.00 i czwarta – 13.00. Natomiast klasy od I do III będą odbierały świadectwa w poniedziałek, 29 czerwca.

- *Muszę dodać, że nie jest tak, że uczniowie i rodzice muszą przyjść na zakończenie roku szkolnego* – dodaje dyrektor. – *Jeśli ktoś ma obawy o własne zdrowie, może zatelefonować do sekretariatu szkoły, umówić się i odebrać świadectwo w innym dogodnym terminie, przez lipiec i sierpień* – kończy Mariusz Michułka.

(IW)

W tym roku takich zdjęć z powodu obostrzeń już nie zobaczymy

Konkurs rozstrzygnięty

PRZEWORNO

Gminny Ośrodek Kultury w Przewornie zorganizował konkurs plastyczny pod nazwą „Wymarzony Dzień Dziecka". Prace można było dostarczać do GOK od 8 do 12 czerwca br. Rozstrzygnięcie konkursu i wręczenie nagród zaplanowano na 15 czerwca br. Nagrody otrzymali: Karolina Rudnicka, Igor Nowakowski, Daria Góral, Zofia Dołęgowska, Aleksandra Denes i Ewa Denes. Zwycięzcom gratulujemy. GOK serdecznie dziękuje za udział w konkursie.

(IW/GOK)

Igor Nowakowski

Zofia Dołęgowska

Daria Góral

Karolina Rudnicka

Ewa Denes i Aleksandra Denes

eprasa.pl f7fab04a3c

Zaniedbania przyczyniają się zarówno do suszy, jak i powodzi

Rowy, które mogą uratować...

POWIAT

Kilka tygodni temu obawialiśmy się suszy, a od kilkudziesięciu dni sen z powiek wielu ludziom spędzają kolejne deszczowe chmury. Czy można poradzić sobie z nadmiarem wód opadowych albo długotrwałą suszą? Okazuje się że tak. Tajemnica tkwi w tym, co zostawili po sobie Niemcy, a w ostatnich kilkudziesięciu latach zniszczyli nieświadomi Polacy.

Od kilkudziesięciu dni jesteśmy świadkami wyraźnej zmiany pogody. Po bardzo suchym kwietniu, kiedy były obawy, że susza spowoduje ogromne straty w rolnictwie i leśnictwie, przyszły mokre dni, a wraz z nimi gwałtowne ulewy, powodujące zalania i lokalne powodzie. W tym tygodniu byliśmy świadkami stanów alarmowych na kilku dolnośląskich rzekach. Czy mamy wpływ na to, co się dzieje? Okazuje się, że o ile pogody raczej nie zmienimy, to wodę opadową można już w sposób przemyślany wykorzystywać i to zarówno w czasie suszy, jak i podczas deszczowych dni. O możliwościach zagospodarowania wód rozmawiamy z Henrykiem Kudłą i Ryszardem Skoczylińskim z firmy Przewóz.

Lata praktyki...

Firma Przewóz z Pęcza od kilkunastu lat zajmuje się pracami melioracyjnymi. Natomiast związany z nią Ryszard Skoczyliński z tematyką melioracyjną, jako praktyk, ma do czynienia już od 1972 roku.

- *Susza, której wyraźne działanie odczuwamy już od co najmniej trzech lat sprawiła, że naprawę gospodarki wodnej w niektórych regionach jest już za późno* – podkreśla Ryszard Skoczyliński. - *Pamiętajmy, że melioracja, którą się zajmujemy, nie polega tylko na odprowadzaniu wód opadowych z pól, lecz na odpowiednim gospodarowaniu wodą, czyli odprowadzaniu jej, kiedy jest jej za dużo, ale i na nawadnianiu pól od dołu, kiedy wody na powierzchni brakuje. Do tego właśnie ma służyć prawidłowo działający system drenarski* – wyjaśnia nasz rozmówca.

Nowoczesne duże i ciężkie maszyny rolnicze, w tym pługi i głębosze, sprawiły, że przez nieuwagę rolników i właścicieli pól systemy drenarskie w niektórych miejscach zostały uszkodzone. Działo się tak na przykład na byłych pastwiskach, gdzie rurki drenarskie położone były znacznie płycej niż na polach, bo już na głębokości 40 - 50 cm. - *Jeżeli rolnicy zaczęli przekształcać pastwiska w pola uprawne, a nie uwzględnili tego faktu przy pracach zmiennych, to dochodziło często do uszkodzenia takich systemów. Uszkodzenia powodowane były najczęściej głęboszowaniem na polach gdzie uprawiany jest burak cukrowy* – tłumaczy Kudła.

Henryk Kudła (z prawej) i Ryszard Skoczyliński mówią, jakie działania można podjąć, by poprawić gospodarkę wodną w naszym regionie

Decyzji rolników o zmianie przeznaczenia gruntów nie ma co się dziwić, gdyż dawne pastwiska były potrzebne wtedy, kiedy hodowla bydła była znacznie większa. Dziś krowy są już rzadkością, więc i nie ma zapotrzebowania na pastwiska.

- *Zniszczone systemy melioracyjne sprawiły, że w niektórych miejscach z użytkowania wyłączone zostały znaczne obszary pól. Tak było m.in. na jednym z pól w gminie Kondratowice, gdzie właściciel miał zabagnione ponad 5 hektarów i nie był w stanie wjechać tam sprzętem rolniczym* – tłumaczy szef firmy melioracyjnej. Drugim powodem wadliwego systemu melioracyjnego jest zły stan rowów. Często są one zamulone i zarośnięte, a przez to pozatykane są ujścia rurek drenarskich, którymi woda może spływać lub wpływać, w zależności od potrzeb i zasobów wodnych.

Odbudowa jest potrzebna

- *Prace, które prowadziliśmy, głównie w gminie Kondratowice sprawiły, że w wielu miejscach infrastruktura melioracyjna, w tym rowy szczegółowe, do których doprowadzony jest drenaż z pól, przywróciliśmy do dobrego stanu, co pozwala na prawidłowe wykorzystanie zasobów wód opadowych* – wyjaśnia Henryk Kudła. - *Bardzo ważne są także budowle hydrotechniczne. Przykładowo w rowie obok Edwardowa jest aż 6 zastawek, którymi, przy pomocy szandorów*

Dokończenie na str. obok

eprasa.pl f7fab04a3c

(drewnianych zastawek) można regulować poziom wody i w razie potrzeby piętrzyć ją – mówi Ryszard Skoczyliński. - *W razie suszy można ją zatrzymać i dzięki temu systemem drenarskim wraca ona do pól i tam, dzięki podsiąkaniu, nawadnia znajdujące się nad drenażem partie gleby, do której korzenie roślin w odpowiednim okresie wzrostu sięgają i korzystają ze znajdującej się tam wody* – dodaje specjalista. - *Mało tego, dzięki systemowi zastawek znacznie dłużej wody opadowe można utrzymać w rowach i nie pozwolić im, by szybko spłynęły do rzek. Przez to w dłuższych okresach bez opadów można znacznie dłużej utrzymać odpowiednie nawodnienie gleby w jej głębszych partiach. Taki dobrze działający system to magazyn wody* – tłumaczy nasz rozmówca.

Kolejnym elementem, który może poprawić gospodarkę wodną, są maleńkie zbiorniki, jak choćby oczka wodne, które są lub mogą być zrobione między polami. Pełnią one rezerwuary wody, a korzystają z tego nie tylko rośliny, ale także zwierzęta. Ponadto poziom wód gruntowych w pobliżu takich miejsc jest wyższy, co w obecnych czasach suszy hydrologicznej, kiedy w wielu miejscach poziom wód gruntowych bardzo się obniżył, byłoby bardzo wskazanym działaniem. - *Budowę takich oczek można zrobić niekiedy niewielkim nakładem, głównie tam, gdzie są naturalne obniżenia terenu* – mówi Henryk Kudła. W perspektywie kilku lat warto rolnikom przeznaczyć część pieniędzy na poprawę infrastruktury wodnej i budowę np. takich oczek, by zacząć zyskiwać na wyższych plonach w kolejnych latach. I to dotyczy zarówno lat suchych, jak i mokrych, bo system melioracyjny działa w dwóch kierunkach, odwadnia i nawadnia, w zależności od potrzeby. - *Takie gospodarskie myślenie ma coraz więcej rolników, szczególnie tych młodszego pokolenia. Oni mają dalsze perspektywiczne spojrzenie* – dodaje Kudła.

Takie niepozorne, ceglane rurki drenarskie odpowiadają za przepływ wód na polach

Pewnym problemem, o którym wspominają nasi rozmówcy, jest nadmierne i źle pojmowane prawo do własności niektórych rolników. Zdarza się tak, że potrafią zaorać pole do samego rowu, niemal go niszcząc. Zdarza się, niestety, i są takie osoby, które nie zgadzają się się by melioranci jechali po krawędzi ich pola i czyścili rowy, choć płaci za to sąsiad – rolnik z drugiej strony rowu. Można powiedzieć, że dostają coś za darmo, a w imię źle pojmowanej własności potrafią robić utrudnienia, choć zgodnie z prawem firmy melioracyjne mogą korzystać z gruntów położonych w pasie wzdłuż rowów, w których prowadzą prace. A obecnie mamy przykład, że niewyczyszczone czy niewykoszone rowy nie są w stanie odpowiednio szybko odprowadzić wodę i zalewają pola, niszcząc uprawy. - *Dlatego bardzo ważna jest współpraca rolników między sobą, dogadywanie się i podejmowanie wspólnych działań. Dzięki temu wszystkie strony zyskają na efektach prowadzonych prac* – podkreśla szef firmy Przewóz. - *Dobrym rozwiązaniem są spółki wodne, które w niektórych gminach funkcjonują. Podkreślam, że nie chodzi o to, by od razu wszystko naprawić, bo tego się nie da. Można, a wręcz należy, robić to sukcesywnie, krok po kroku, ale musi być to przemyślane i zrobione w odpowiedniej kolejności* – tłumaczy Henryk Kudła. Rolnicy nie zawsze mają czas, by samemu zajmować się poprawą systemu melioracyjnego, dlatego zadań takich podejmują się firmy melioracyjne, które mają nie tylko odpowiedni sprzęt, ale przede wszystkim doświadczenie i odpowiednią wiedzę.

Warto dodać, że, zdaniem naszych rozmówców, przedwojenny system melioracyjny pozostawiony na naszym terenie był przemyślany i dobrze zrobiony. Jednak czas i działalność rolnicza, a niekiedy błędy sprawiły, że w wielu miejscach wymaga on udrożnienia, naprawy i odnowienia. - *System melioracyjny jest w niektórych miejscach zaniedbany. Kiedyś, gdy spółki wodne działały prężniej, prac melioracyjnych robiło się więcej i dzięki rolnikom udawało się utrzymać w dobrym stanie więcej pól. Do tego trzeba wrócić* – zachęca Ryszard Skoczyliński. - *Dla gospodarki wodnej najgorszy czas to był początek lat 90-tych. Wtedy zmiany administracyjne, a także kadrowe, sprawiły, że melioracja zeszła na dalszy plan. Mówiąc krótko, w tamtych latach zaniedbania były największe, co odczuwamy do dzisiaj* – wyjaśnia Henryk Kudła.

Bobry niewiele zmienią

Zapytaliśmy naszych rozmówców, czy zwierzęta są w stanie poprawić gospodarkę wodną na naszym terenie. Pytaliśmy głównie o rolę bobrów, które od kilku lat coraz częściej są widywane na naszym terenie. Właściciel firmy Przewóz uważa, że zwierzęta te mają pewien wpływ na gospodarkę wodną, ale nasz powiat nie ma odpowiedniej ilości terenów wodnych, by bobry mogły w istotny sposób przyczynić się do poprawy stanu wód. Niewiele jest też miejsc, gdzie ssaki te mogłyby budować swoje tamy i bezpiecznie piętrzyć wodę, zalewając przyległe tereny.

Obecność bobrów nie zawsze podoba się rolnikom, choć w praktyce zasiedlają one niewielkie tereny i często podmokłe, z których rolniczo niewiele się zyska. Warto więc, by zwierzęta te miały tam swoje siedliska i za ludzi budowały małe zbiorniki retencyjne, chroniące nas choć częściowo przed nagłymi podtopieniami.

***

Wszyscy jesteśmy świadkami, a jako gazeta pisaliśmy o tym cyklicznie, że problem suszy w ostatnich latach jest coraz bardziej dotkliwy. Dziś dochodzi problem podtopień i zalewania pól. Dla gospodarki rolnej i przeciętnego mieszkańca tak naprawdę ważniejsze jest to, co się dzieje w obrębie pól, rowów, lasów i małych zbiorników wodnych, niż to, jaki poziom jest w rzekach typu Krynka, Ślęza, Oława czy Odra. Stan w takich rzekach jest bowiem bardziej pokłosiem tego, co dzieje się z wodą w otoczeniu ich dorzecza.

(AK)

eprasa.pl f7fab04a3c

Serwis i naprawa
laptopów • komputerów • kas fiskalnych
JWJ
Sklep Komputerowy JWJ Sp. Jawna
Strzelin, Rynek 8, tel. 71 392 32 32

Uwaga – cyfra w nawiasie, po ogłoszeniu, oznacza numer gazety w roku 2019, w której po raz pierwszy opublikowano jego treść. Każde ogłoszenie publikujemy w dwóch numerach gazety.

MOTORYZACJA
SAMOCHODY MOTORY

sprzedam, kupię:

* Sprzedam Mercedesa 124, rok produkcji 1993, E-2 000 cm3, benzyna, kolor kawowy, stan bardzo dobry, 33 000zł, tel. 783 697 801 (21-62)

* Sprzedam Opla Corsę 1.2, rok 2000, klimatyzacja, wspomaganie,opłacony, komplet

Bardzo Skuteczne
PRANIE
dywanów
WYKŁADZIN
tel. 535 679 346

kół, stan bardzo dobry, tel. 797 221 365 (19-24)

* Sprzedam Kawasaki ZXR 600, rok 1999, do rejestracji, stan bardzo dobry, po lekkim szlifie, cena 4000 zł, tel. 535 270 827 (11*)

* Sprzedam Volkswagena Golfa II, Turbo Diesel, rocznik 91, stan techniczny bardzo dobry, samochód w ciągłej eksploatacji, kolor biały, oryginalny lakier (bez rdzy), cena do negocjacji, tel. 504 829 161 (*)

* Sprzedam skutery 2 T i 4 T z papierami i bez papierów. Skutery sprawne do jazdy. Strzelin, tel. 695 574 423 (*)

* Sprzedam samochód oso-

SKUP
AUT
531 865 810

bowy Skoda Felicja, 1,3, 1999 r. stan dobry, aktualne OC, przegląd, więcej informacji tel. 730 855 983 (*)

* Sprzedam Forda Mondeo Kombi 1,8 diesel, rok 1995, granat, metal, opłacony, cena 2450 zł do uzgodnienia, tel. 668 424 541 (*)

* Sprzedam Peugeota 307 SW, 1,6 16 V, 2003/2004 rok, benzyna, 110 km, 180 tys. przebiegu, klima- tronik, pełna elektryka, park tronik tył, alarm, panoramiczny dach, kolor piaskowy metalik, ABS, fotochromatyczne lusterko, 2 kpl. opon, o wym. rozrządu, zadbany, cena: 10500 zł, tel. 609 594 034 lub 667 937 632 (2*)

* Sprzedam Forda Mondeo Kombi, 1.8 T DI 1999 r, cena 2500 zł do negocjacji, tel. 609 166 476 (*)

* Kupię stare motocykle oraz części, koła, ramy silniki itp. tel. 604 217 764 (26*)

* Sprzedam Nissana Patrol 2800 Turbo. 1992 rok. Cena 8500 zł. Przeworno, tel. 604 794 881 (39*)

* Sprzedam Forda Transit 2000 rok. Blaszak 6000 zł. Silnik 2000 Turbo. Przeworno, tel. 604 796 881 (39*)

* Sprzedam przyczepę KOEGEL Z K 18 1992 rok cena 19000 zł. Przeworno, tel. 604 796 881 (39*)

* Sprzedam motorower Junak 901, rok 2012 Strzelin, tel. 695 574 423 proszę dzwonić od 14 do 22 (19*)

CZĘŚCI SAMOCHODOWE

sprzedam, kupię:

* Sprzedam chłodnicę wody VW Polo 2001r., tel. 603 945 848 (23-24)

* Sprzedam chłodnicę klimatyzacji do John Deere i VW Polo, tel. 603 945 848 (23-24)

* Sprzedam oryginalne kołpaki VW Polo, 14 cali, tel. 603 945 848 (23-24)

SPRZĘT ROLNICZY
MASZYNY, CIĄGNIKI, PRZYCZEPY, URZĄDZENIA ITP.

sprzedam, kupię, wynajmę;

* Sprzedam rozsiewacz nawozów Brzeg 1200 kg + nadstawka, hydrauliczny, talerze z nierdzewki cena 4500 zł, tel. 509 318 968 (24-25)

* Sprzedam pług Raberwerk ażurowy obrotowy 3+1, tel. 509 318 968 (24-25)

* Sprzedam pług 2 skibowy w dobrym stanie, dwie korbki regulacyjne u góry, cena 550 zł, tel. 723 371 427 (24-25)

* Sprzedam przyczepę D-50 z nakładkami, rok produkcji 1985, nie wywrotka, tel. 723 371 427 (24-25)

* Sprzedam : 2 wozy gumowe, kopaczka konna przerobiona, siewnik do nawozu „lej", beczka do szamba+pompa, obsypnik do ziemniaków, cerkulatka+silnik+tarcze, kosiarka przerobiona, pług 2 skibowy, brony, wały ciężkie, blacha cynkowa 100x200(14 arkuszy), hydrofor, kowadło, tel. 71 394 75 71 (24-28)

* Sprzedam felgi do HL 8011, 10 szt, tel. 511 386 344 (23-24)

* Sprzedam zaczep transportowy C-360, jak nowy, dzwonić wieczorem, tel. 798 975 681 (23-24)

* Sprzedam sprzęt rolniczy-maszyny, ciągniki, przyczepy, urządzenia, itp., tel. 662 157 351 (23-26)

* Sprzedam rozrzutnik dwuosiowy, ładowacz do obornika zawieszany na pompie z napędem z wałka mocy , tel. 71 394 91 08, 789 361 705, 789 378 086 (23-24)

* Sprzedam po cenie złomu użytkowego- przetrząsacze do siana; jeden widłowy, drugi zawieszany kołowy-gwiazdowy, tel. 71 394 30 28 (23-24)

* Sprzedam: koło kompletne do przyczepy D-47, rozm. 825-20; 2 komplety kół tylnych do Ursusa 912 lub 12-12; zaczepy do przyczepy przednie i tylne, zatrzaskowe do D-47, D-50, D_80-11, tel. 606 577 470 (23-24)

* Sprzedam prasę do słomy 2-224, stan dobry, cena do uzgodnienie, Strzelin, tel. 791 422 517 (23-24)

* Sprzedam przyczepę wywrotkę- Sanok D-47. Wywrót na 3 strony, z nakładkami. Ładowność 4,5 tony, na kołach 115x15, tel. 606 577 470 (23-24)

* Sprzedam Ursus 10-12 z turbiną 100 koni. Rok 1986, zarejestrowany, tel. 606 577 470 (23-24)

* Sprzedam przyczepę wywrotkę HL-80 z nakładkami, ładowność 8 ton. Zarejestrowana, ważne OC, tel. 606 577 470 (23-24)

* Kupię ciągniki, przyczepy i maszyny rolnicze, tel. 602 811 423, 71 392 62 64 (22-31)

* Sprzedam maszyny rolnicze: ciągnik Ursus C 355, przyczepę, pług, brony, siewnik zbożowy, cyklop, kombajn do ziemniaków, Wiązów tel. 504 242 032 (*)

NIERUCHOMOŚCI
MIESZKANIA

sprzedam:

* Sprzedam mieszanie 51,5 m2, 2 pokoje, kuchnia, łazienka, I piętro ogródek przydomowy 5,5 ar, garaż, 2 komórki, we wsi Skoroszowice 18, cena 75 000, tel. 881 867 024 (20-29)

* Sprzedam mieszkanie dwupokojowe własnościowe, ok. 50 m², wraz zabudowanym balkonem, piwnica, w bloku przy ul. Ząbkowickiej, mieszkanie jest po generalnym remoncie do zamieszkania od zaraz, cena 169 000 zł, tel. 577 894 139 (14*)

* Sprzedam mieszkanie w Wiązowie 2-pokoje, możliwość ogrzewania gazowego bez czynszowe, tel. 603 366 880 (*)

* Sprzedam nowe mieszkanie z balkonem i roletami zewnętrznymi w Wiązowie, bez czynszowe, niezależne ogrzewanie na Eko groszek, w stanie deweloperskim, o powierzchni 61 m², bez prowizyjna pomoc w sprawie kredytu, cena 3000 zł/m², tel. 607 033 436 (49*)

MIESZKANIA

wynajem, kupno, zamiana:

* Kupię mieszkanie 25-30m2 (jeden pokój), tel. 669 268 123 (24-25)

*Wynajmę pokój z kuchnią i łazienką, umeblowane, do zamieszkania od zaraz, tel. 607 519 112 (24-25)

* Kupie mieszkanie dwupokojowe w Strzelinie, tel. 71 392 15 23, 511 168 973 (23-24)

* Wynajmę nowe mieszkanie na Grota Roweckiego, 50m2, dzwonić po 18-tej, tel. 71 392 16 65 (23-24)

Kupię każde mieszkanie lub dom z dowolnym stanem prawnym., szybka wypłata gotówki, tel. 669 505 054 (3)

* Zamienię mieszkanie w miejscowości Dobrogoszcz 5 km od Strzelina, 80 m², I piętro, piwnica, pomieszczenie gospodarcze, ogród, na mniejsze w Strzelinie, tel. 662 348 233 (14*)

* Mieszkania do wynajęcia, hala 135 m² i 350 m² , tel. 722 295 099 (8*)

* Wynajmę mieszkanie we Wrocławiu, preferowani studenci, najlepiej dwie osoby, pow. 47 m² , ul. Wesoła przy Aqua Parku na Borowskiej, tel. 727 400 690 (24*)

* Wynajmę mieszkanie dla studentów lub osób pracujących, o pow. 47 m², we Wrocławiu, tel. 71 795 17 79, 727 400 690 (35*)

BUDYNKI - DOMY

* Sprzedam mały domek poniemiecki, z przepięknym zalesieniem drzewami, iglakami, bursztynami i kwiatami. Urządzony i wyposażony, małe 3 pokoje + łazienka, c.o, cena 150 tys, tel. 731 333 951 (24-25)

* Sprzedam udział 5/9 części w nieruchomości w Strzelinie, dzwonić po 18-tej, tel. 793 416 951 (23-24)

* Sprzedam dom z zabudowaniami gospodarczymi w Kuropatniku (do remontu) lub zamienię na mieszkanie w Strzelinie, tel. 71 392 15 23, 511 168 973 (23-24)

* Sprzedam dom 150m w Wigańcicach, gm. Ziębice. Działka 5700 m, cena 185 000 zł do negocjacji, tel. 505 278 965 (23-24)

* Sprzedam dom i warsztat w Strzelinie na ul. Witosa 8, tel. 605 156 124, 724 847 607 (21-26)

* Sprzedam dom i warsztat w Strzelinie, „Osiedle na skarpie" ul. Witosa 8, tel. 605 156 124, 724 847 607 (14-24)

* Sprzedam ½ dom bliźniak w Strzelinie ul. Okrzei, tel. 697 675 750 (13-54)

* Sprzedam dom wolno stojący, z garażem, w centrum Strzelina, przy ul. Staromiejskiej, parter niezależny z osobnym wejściem, działka ogrodzona, teren zagospodarowany, cena 640 000 zł, tel. 882 079 912 (19*)

* Sprzedam dom, ogród, budynki gospodarcze, cena do uzgodnienia, tanio, tel. 607 187 053 (21*)

* Sprzedam dom poniemiecki, Skrzypnik powiat Oława do remontu, wszystkie media działają + zabudowania gospodarcze, garaż, stodoła za domem, działka 4 ary do uprawy, cena do negocjacji 130 tys. zł, tel. 724 653 054 (*)

* Sprzedam dom jednorodzinny wraz z garażem i zabudowaniami gospodarczymi o pow. 9 arów. Wszystkie media. Gęsiniec ul. Stawowa. Cena do negocjacji, tel. 71 39 24 574 lub 661 594 131 (*)

* Sprzedam część budynku mieszkalnego w centrum Przeworna, ok. 160 m²+ zabudowania gospodarcze i garaż, woda, C. O, nowa inst. elektryczna, atrakcyjna niska cena, tel. 668 780 953 (*)

* Sprzedam część domu, parter w Łojowicach (na trasie Grodków – Strzelin), pow. mieszkania 79,20 m² , w tym dwa pokoje o pow. 24, 42 i 21,64 m², kuchnia 21,53 m² oraz łazienka 11,60 m², część niemieszkalna to dwie piwnice 38 m², ½ części strychu nad budynkiem, ½ części podwórka, możliwością zamiany na małe mieszkanie do 40 m², tel. 536 896 453 (29*)

* Sprzedam nowy dom jednorodzinny w miejscowości Wiązów, składający się z 3 pokoi, salonu, kuchni, WC, łazienki, garaż i spiżarnia, działka własnościowa 800 m², możliwością załatwienia taniego kredytu, cena 259 tys. zł, tel. 605 681 070 (19*)

* Sprzedam dom jednorodzinny z działkę i garażem – Osiedle domków jednorodzinnych w Wiązowie (kuchnia, salon, 3 pokoje, kotłownia, spiżarnia), cena 259 tys. zł, tel. 605 681 070 lub 605 682 080 (7*)

GARAŻE

* Szukam do wynajęcia garażu. Jeśli masz miejsce: garaż, stodołę lub pomieszczenia, które stoją puste, i chcesz wynająć na 4-5 dni, zadzwoń. Potrzebuje miejsca do naprawienia auta osobowego, Strzelin, tel. 721 666 641(23-24)

* Wynajmę garaż w Strzelinie, tel. 530 765 370 (10*)

MAM DO WYNAJĘCIA
na dowolną działalność
pomieszczenie magazynowe
o pow.
55 m² • 75m² • 150 m²
Strzelin
ul. Fabryczna (za Netto)
tel. 728 994 018

GRUNTY, DZIAŁKI

* Sprzedam 0,5232 Ha z prawami budowlanymi w środku wioski, woda, prąd, droga asfaltowa przy działce, Jegłowa. Dzwonić po 20-tej, tel. 74 8 101 063 (24-25)

Kupię
dom, mieszkanie.
Szybka wypłata gotówki.
Tel. 692 471 877

* Sprzedam pole o powierzchni 2,55 Ha, tel. 663 365 367 (24-25)

* Sprzedam działkę budowlaną, 60 ar, Strzelin ul. Sosnowa, wszystkie media. Istnieje możliwość podziału. Cena 75zł/m2. Doga asfaltowa, tel. 607 794 980 (23-24)

* Sprzedam działkę budowlaną 17 ar w Kuropatniku, uzbrojoną, tel. 71 394 91 08, 789 361 705, 789 378 086 (23-24)

* Sprzedam działki usługowo-budowlane o powierzchni 0,15 HA w miejscowości Jegłowa, cena 52 000 zł za działkę (do negocjacji), tel. 664 770 519, 74 81 01 090 (23-24)

* Kupię działki budowlane w Strzelinie, pod budowę domów szeregowych, płacę gotówką, tel. 792 663 999 (21-24)

* Sprzedam grunt po byłych stawach 1,80 ha w Nieszkowicach, tel. 886 126 231 (20-27)

* Sprzedam działkę budowlaną uzbrojoną o pow. 1426m2 w Kuropatniku, na ul. Kwiatowej (przy szkole), cena 68 000 do negocjacji, tel. 505 306 036, 509 330 127(*)

* Sprzedam działki budowlane o powierzchni 12 akrów- 50 tys. działka. Ładnie położone, Jegłowa, dzwonić po 19-tej, tel. 748 101 063 (16-27)

* Sprzedam działkę budowlaną 11-arową w miejscowości Jegłowa, ul. Ludowa, cena 40 000, tel 883 736 984 (11-24)

* Sprzedam grunt orny o pow. 1,54 ha, Biedrzychów, cena do negocjacji, dzwonić po godz. 18: 00, działki w dwóch kawałkach, tel. 667 198 901 (*)

* Sprzedam działkę budowlaną 30 ar Kuropatnik - Kaczerki, cena 120 tys. zł za całość. Cena do negocjacji, tel. 669 335 504 (10*)

* Sprzedam działkę budowlaną 15 ar Kuropatnik

eprasa.pl f7fab04a3c

- Kaczerki, cena 55 tys. zł za całość. Cena do negocjacji, tel. 669 335 504 (10*)

* Sprzedam działkę w Kondratowicach z możliwość budowy, o pow. 6 ar, 11 km od Strzelina, 40 km od Wro-

cyklinowanie
BEZPYŁOWE
TEL. 692 109 308

cławia, cena 12 000 zł do negocjacji, tel. 669 404 251 lub 725 127 122 (19*)

* Sprzedam działkę budowlaną w Kuropatniku, pod lasem na nowo powstającym osiedlu domków jednorodzinnych, pow. 60 arów, atrakcyjna okolica + media, cena do uzgodnienia, tel. 609 269 082 - po godz. 17.00 (*)

* Sprzedam działkę budowlaną w Przewornie 0,65 hektara w dobrym punkcie, cena do uzgodnienia tel. 71 36 96 741 lub 507 367 799, 509 708 456 (17*)

* Działka budowlana w Kuropatniku, 27 arów, media przy działce, cena 33 zł/m², tel. 604 217 764 (5*)

* Kupię grunty, tel. 692 471 877 (4*)

RÓŻNE

sprzedam:

* Sprzedam króliki 3 i 4 miesięczne, Strzelin, tel. 609 564 524 (24-25)

TAXI
Rydz
STRZELIN
Zapłacisz Kartą
24/h
Profesjonalnie
Dyskretnie - Tanio
Tel. 691 392 907

* Sprzedam komplet drzwi do szafy przesuwnej 3 szt- lustro + 2 boki seledyn, szyna górna+ dolna (kolor szampan), wysokość: 2,25 m, szerokość 2,15 m, cena do uzgodnienia, tel. 791 958 686 (24-25)

* Sprzedam rower damka, koła 26", cena 150 zł, tel. 695 543 397 (24-25)

* Sprzedam dużą szlifierkę kontową 2200w Dewalt, cena 300 zł, tel. 695 543 397 (24-25)

* Sprzedam organy elektryczne 40 basów z lat 70-tych, obudowa drewniana, zamykane, typ: estrada+, z regulacją, cena: 250zł, dzwonić po 20-tej, tel. 774 312 141 (24-25)

* Sprzedam magiel elektryczny 220V mały, do prasowania i suszenia, produkcji niemieckiej, na pedał, cena 250, dzwonić po 20-tej, tel. 774 312 141 (24-25)

* Sprzedam gilotynę do przecinania rur hydraulicznych, cen 25 zł, dzwonić po 20-tej, tel. 774 312 141 (24-25)

* Sprzedam piec kuchenny na węgiel lub drewno z Braitura, mało używany, kompletny, cena 250 zł, do uzgodnienia, dzwonić po 20-tej, tel. 774 312 141 (24-25)

* Sprzedam śrutownik do mielenia zboża z redukcją, kompletny z silnikiem w obudowie z odlewu, poniemiecki, technicznie sprawny, na kamieniach cena 350 zł, dzwonić po 20-tej, tel. 774 312 141 (24-25)

* Sprzedam przekładnię hydrauliczną na olej, do wywrotu, przyczep lub transporterów skrzyniowych, ręczna, cena 250 zł, dzwonić po 20-tej, tel. 774 312 141 (24-25)

* Sprzedam poniemiecką wagę drewniana do warzenia zboża lub warzyw, cena 50 zł, dzwonić po 20-tej, tel. 774 312 141 (24-25)

* Sprzedam komputer Intel Quad Core, procesor 4x2,5 GHz, Ram 4 GB, dysk 500GB, grafika 1GB DDR5, Nagrywarka DVD, cena 460 zł, tel. 885 920 885 (24-25)

* Sprzedam rower męski SCOTT, cena 500 zł, tel. 695 543 397 (24-25)

* Sprzedam ekspres do kaw kolbowy DELONGHI, kolor czarny, stan bardzo dobry w oryginalnym pudełku. Cena do uzgodnienia, tel. 661 805 127(23-24)

* Sprzedam beczkę dębową- dużą o średnicy 1 m 20 cm, wysokość 1 metr, tel. 511 386 344 (23-24)

* Sprzedam huśtawkę ogrodową, jednoosobową, tel. 511 386 344 (23-24)

* Sprzedam kosiarkę listwową - osa, tel. 798 975 681 (23-24)

* Sprzedam pszenicę luzem lub na woki- czysta, suchą, tel. 662 157 351 (23-24)

* Sprzedam śrutownik na kamienie, tel. 662 157 351 (23-24)

* Sprzedam rower młodzieżowy Amortyzowany, stan dobry, cena 100 zł do negocjacji, tel. 500 660 919 (23-24)

* Sprzedam kosiarkę spalinową model PLM 4110, 2800 obr/ min, 27,5 kg; 0,6 dB. Producent Makita Corporation Japonia. Szerokość koszenia 410mm, stan bardzo dobry, cena do uzgodnienia, tel. 791 311 141 (23-24)

* Sprzedam kask motocyklowy firmy Criuit w rozmiarze L. Stan- nowy. Cena 160 zł, tel. 500 660 919 (23-24)

* Sprzedam siano 100 szt Balot 130cm, 65zł/szt do negocjacji, Strzelin, tel. 661 986 494 (21-26)

* Sprzedam siedzisko narożne do kuchni ze stołem, cena 300 zł do negocjacji, tel. 508 721 672 (23-24)

* Sprzedam ławkę (Huśtawkę) ogrodową, drewnianą. Podwieszana na łańcuchach. Wykonana z masywnego drewna, cena 1000 zł, tel. 784 433 023 (23-24)

* Sprzedam meble kuchenne: Górne szafki 3,40 m oraz dolne szafki 3.00m, cena 600 zł, tel. 508 721 672 (23-24)

* Sprzedam- Junkers gazowy do ciepłej wody. Stan idealny- dwa pokrętła, cena 500 zł (nowy kosztuje 1200zł), tel. 501 953 334 (23-24)

* Sprzedam rower MTB Gary Fisher, na najwyższej klasy osprzęcie Shimano Deore XT. Koła 26", rama 20", amortyzator Rock Shox, starszy, ale ładnie utrzymany i niewyeksploatowany egzemplarz, cena 490 zł, do negocjacji, tel. 534 035 229 (20*)

Sprzedam mieszkanie 55m²
w Ludowie Polskim.
3 pokoje, kuchnia, łazienka, przedpokój wraz z garażem i dwoma pomieszczeniami gospodarczymi.
Tel. 721 522 967
(proszę dzwonić po 15.00)

* Sprzedam rowery górskie, BMX, kłady, gokarty 2 osobowe na pedały Strzelin tel. 695 574 423 (19*)

* Sprzedam rowery górskie – rowery od 100 do 390 zł Strzelin, tel. 695 574 423 proszę dzwonić od 14 do 22 (19*)

* Sprzedam sprzęt narciarski, narty, buty, gogle, kijki, pokrowiec na narty, buty rozmiar 44 i 45, tel. 721 980 387 (*)

* Nowy szor dla konia, tel. 748 103 530 (48*)

* Sprzedam Пip- Boy'a dla fan post- apo i gry Fallout, idealny na prezent świąteczny. Podświetlany 3 diodami. Szerokość w nadgarstku ok. 22 cm, na przedramieniu ok. 26 cm. Wysyłka lub odbiór osobisty w Strzelinie. Możliwość przesłania zdjęć. Cena 250 zł, tel. 518 231 101 (1-20*)

INNE

* Oddam kwiatka żywego, palmę 2,5m, Strzelin, odbiór osobisty tel. 508 655 959 (24-25)

* Przyjmę panele podłogowe z demontażu, nieodpłatnie lub za symboliczną sumę, tel. 502 911 295 (23-24)

* Oddam: słoma, siano w małych kostkach, za damo, tel. 74 81 02 424 (23-24)

* Oddam materiał z rozbiórki stodoły (kamień), w zamian za rozbiórkę, okolice Strzelina, tel. 739 265 628 (29*)

PRACA

* Hotel „Maria" w Strzelinie zatrudni osoby na stanowisko : pokojówka oraz kucharz, tel. 500 110 118, 502 241 178 (23-27)

* Wykonuję remonty kombajnów zbożowych Bizon oraz Bizon - Rekord. Usuwanie awarii w czasie akcji żniwnej, tel. 662 650 039 (18*)

OPIEKA
i pielęgnacja
nad osobami starszymi
tel. 788 692 497

* OPIEKUNKI do Niemiec, tel. 535 340 311, www.ambercare24.pl, dzisiaj jest 70 ofert! Zarobki do 1500 euro + bonusy do 400 euro (*)

OFERTY POWIATOWEGO URZĘDU PRACY

Powiatowy Urząd Pracy w Strzelinie, ul. Kamienna 10, tel. 71 3921981 w. 31 informuje o ofertach pracy:

pracownik wykończeń wnętrz (wykształcenie zawodowe, 2 lata doświadczenia zawodowego);

pomoc kuchenna (wykształcenie min. podstawowe, min. 1 rok doświadczenia zawodowego, aktualna książeczka zdrowia);

pokojowa (wykształcenie min. podstawowe, min. 2 lata doświadczenia zawodowego, aktualna książeczka zdrowia);

pielęgniarka (wykształcenie wyższe, min. 2 lata doświadczenia zawodowego - geriatria, uprawnienia do wykonywania zawodu);

kucharz (wykształcenie kierunkowe, aktualna książeczka zdrowia);

opiekun osoby starszej (wykształcenie kierunkowe, min. 2 lata doświadczenia zawodowego, aktualna książeczka zdrowia);

górnik (2 lata doświadczenia w zawodzie, mile widziane uprawnienia na maszyny budowlane);

spawacz/ślusarz (wykształcenie zawodowe, 1-2 lata doświadczenia w zawodzie, umiejętności manualne);

rolnik (wykształcenie zawodowe, doświadczenie w rolnictwie) ;

zbrojarz (doświadczenie zawodowe, umiejętność pracy w zawodzie, czytanie dokumentacji, pracodawca zapewnia transport ze Strzelina, Przeworna oraz Kondratowic);

PRACA
Zatrudnię do Baru Fantazja do pracy za barem
(obsługa klientów)
tel. 696 612 154

cieśla (doświadczenie zawodowe, umiejętność pracy w zawodzie, czytanie dokumentacji, pracodawca zapewnia transport ze Strzelina, Przeworna oraz Kondratowic);

pomocnik drogowy brukarza (wykształcenie bez znaczenia, praca na terenie woj. dolnośląskiego);

elektryk (kwalifikacje elektryka);

opiekun dziecięcy (zawód opiekuna dziecięcego, pielęgniarka lub wykształcenie pedagogiczne, umiejętność pracy z dziećmi);

traktorzysta (prawo jazdy kat. T, doświadczenie zawodowe min. 2 lata, umiejętność obsługi sprzętu rolniczego);

pracownik budowlany (prawo jazdy kat. B, mile widziane doświadczenie zawodowe);

mechanik - operator maszyn (wykształcenie średnie techniczne lub zawodowe);

pracownik socjalny (wykształcenie wyższe, min. 2 lata doświadczenia w zawodzie, wymagane uprawnienia zgodne z ustawą) ;

TANIO
Remonty
gładzie (na mokro)
regipsy (ścianki, sufity)
malowanie tapetowanie
struktura panele
Tel. 660 674 072

wychowawca (wykształcenie wyższe pedagogiczne, opieka nad dziećmi, prowadzenie zajęć pedagogicznych, praca z rodziną dziecka);

oraz o wolnych miejscach pracy:

pracownik ogólnobudowlany (wykształcenie zawodowe, prawo jazdy kat. B, miejsce wykonywania pracy: Strzelin, Ziębice, Ząbkowice Śląskie);

pracownik kompletacji (wykształcenie bez znaczenia, praca w THG Wrocław);

pracownik serwisu (wykształcenie min. średnie zawodowe, zdolności manualne, czytanie schematów elektrycznych, znajomość zagadnień elektronicznych / mechanicznych, uprawnienia SEP, pracodawca zapewnia transport ze Strzelina i z Ziębic);

praca przy zbiorze truskawek (zapewnione zakwaterowanie);

pracownik ochrony fizycznej (wykształcenie podstawowe, niekaralność, orzeczenie o niepełnosprawności);

kierowca samochodu ciężarowego (wykształcenie podstawowe, prawo jazdy kat. C+E, mile widziane doświadczenie zawodowe, świadectwo kwalifikacji oraz ważne badania psychologiczne);

praca przy zbiorze szparag/ truskawek (możliwość zakwaterowania);

Komenda Powiatowa Policji w Strzelinie, informuje o nowym sposobie procedury kwalifikacyjnej dla kandydatów do służby w Policji na teren województwa dolnośląskiego. Szczegółowe informacje nt. procedury kwalifikacyjnej dostępne na stronie internetowej www.dolnoslaska.policja.gov.pl. Szczegółowe informacje dotyczące oferty można uzyskać na stronie internetowej www.strzelin.praca.gov.pl.

KUPON OGŁOSZENIOWY

SŁOWO Regionu

kupię | sprzedam | zamienię | wynajmę | dam pracę

Zaznacz tylko jedną z powyższych opcji - niepotrzebne skreśl

opis

Jak zamieścić ogłoszenie:

Ogłoszenia o treści reklamowej (sprzedaż produktów, świadczenie usług itp.) nie są przyjmowane na tym kuponie. W sprawie tego rodzaju ogłoszeń proszę dzwonić pod numer tel. 502 601 247

- Wszystkich zainteresowanych zamieszczeniem ogłoszenia w gazecie informujemy, że treść ogłoszenia przyjmowana jest na tym kuponie wyciętym z gazety (publikowana 2-krotnie nieodpłatnie) Ogłoszenia dostarczane nie na kuponie są płatne 4 złote (publikowane 1-krotnie). Dotyczy to tylko osób prywatnych, nie firm.
- **Ogłoszenia zlecane przez podmioty gospodarcze, instytucje itp. - 6 zł netto. Osoby prywatne 4 zł**
- Publikowane będą tylko te ogłoszenia, których tekst napisany będzie drukowanymi literami i w ramach jednego kuponu honorowany jest tylko jeden anons.
- Wszelkie informacje dotyczące publikacji ogłoszeń drobnych dostępne są pod numerem tel. 71/796-0-196.

eprasa.pl f7fab04a3c

Quiche - wytrawny placek na każdą okazję

Mówią, że je się oczami. I wcale nie chodzi tu o wielkie, kopiaste porcje na talerzach. Raczej o przyjemne dla oka kompozycje i estetycznie podane dania. Nie znajdziemy wśród dwunastu miesięcy w roku większych sprzymierzeńców w pięknym komponowaniu naszych potraw niż te, które właśnie są przed nami. Niezliczona ilość warzyw i owoców to paleta kolorów, faktur i kształtów, które możemy wykorzystać. Warto po nie sięgnąć, jeśli chcemy podawać naszym bliskim dania, które będą „zjadać oczami".

Któż z nas nie lubi placków na kruchym cieście? Chętnie zajadamy się tartami, zarówno wytrawnymi, jak i owocowymi. Jednak dziś bohaterem nie będzie wszystkim dobrze znana tarta, a quiche (fr.kisz), klasyk kuchni francuskiej, który narodził się w Lotaryngii. Nie jest skomplikowany w przygotowaniu, a zaspokoi najbardziej wyrafinowanych smakoszy. A najlepsze jest w nim to, że może składać się niemal ze wszystkiego! W czym quiche różni się od tarty? Quiche to ciasto kruche, które zawsze przygotowujemy w wersji na słono, a zasadniczą różnicą w tym przypadku jest masa śmietanowo-jajeczna, którą wylewamy na ciasto. Placek ten w najbardziej tradycyjnej wersji składa się z kruchego spodu, boczku, sera Gruyère i masy śmietanowo-jajecznej. Historia jego powstania jest dla nas o tyle interesująca, że zawiera wątek polski… Za twórcę quiche lorraine – najbardziej tradycyjnego z tego typu dań - uznaje się XVIII - wiecznego kucharza Vincenta La Chapella, który gotował dla wielu znanych osób, np. dla Ludwika XV, jak również był kucharzem polskiego króla Stanisława Leszczyńskiego, który był księciem Lotaryngii. I podobno to właśnie dzięki pobytowi obu panów w tej historycznej krainie możemy dziś cieszyć nasze podniebienia wspaniałym quiche.

Tarta a quiche (fr.kisz), klasyk kuchni francuskiej

A co jeśli boczek w towarzystwie wspaniałego Gruyère okaże się dla nas zbyt monotonny i chcielibyśmy urozmaicić to danie? Ależ proszę bardzo, stwórzmy swój własny wytrawny, warzywny farsz. Wybierzmy którekolwiek z młodych warzyw (marchewkę, pietruszkę, pora, ziemniaka, brokuła, kalafiora) pokrójmy w kostkę, podzielmy na cząstki i zblanszujmy. Gdybyśmy chcieli dodać czosnek, cebulę czy cukinię, lepiej zamiast je blanszować, poddusić na oliwie. Warto pomyśleć o świeżych ziołach i dodać te, które lubimy najbardziej. Mogą to być: tymianek, rozmaryn, cząber, szałwia, koperek, natka pietruszki, estragon, oregano. Jeśli nie przepadamy za boczkiem czy kiełbasą, sprawdźmy ,jak nam będzie smakowało połączenie z kurczakiem, krewetkami, łososiem czy pstrągiem. Za każdym razem dodatki te najpierw obsmażmy na oliwie, zanim połączymy je z masą śmietanowo-jajeczną.

Quiche to ciasto kruche, które zawsze przygotowujemy w wersji na słono

Doskonale, że panuje moda na kuchnię roślinną. Wiele warzyw dostaje drugą szansę, jak choćby kalafior, który odkrywamy w jego wyrafinowanych purpurowych czy żółtych odmianach. A fantastyczna zielona odmiana romanesco? Istny dyskotekowy szał na talerzu. Cukinia już nie tylko do leczo! Wiadomo, co roku tak samo szalona, zawsze obrodzi tak, że już nie wiadomo co z nią robić. Ale nie trzeba się na nią złościć, bo jest wdzięcznym warzywem do grillowania i smażenia, można robić z niej pikle i marynować, jeść na surowo… A młoda pietruszka? Och, naprawdę szkoda jej tylko do rosołu. Ugotujmy korzeń w mleku, doprawmy gałką muszkatołową i przetrzyjmy na gładkie purée . Albo plastry ugotowane do miękkości doprawmy rozmarynem i wraz z miodem skarmelizujmy na maśle… A jeśli rozmaryn, to koniecznie młody czosnek. Zanurzcie ząbki nie obranego czosnku razem z rozmarynem w oliwie, doprawcie solą i pieprzem i trzymajcie na wolnym ogniu przez 20 minut, nie pozwalając aby oliwa zagotowała się… Cuda można wyczyniać mając taki letni warzywny dobrostan.

Przepis:

Ciasto kruche:
250 g mąki (pszennej tortowej)
1 łyżeczka soli morskiej
150 g masła, zimnego
1 jajko
1 łyżka zimnego mleka

Nadzienie:
250 g chudego boczku wędzonego
100 g sera Gruyère (lub innego „żółtego" w kawałku)

Masa jajeczna:
200 g śmietanki 30%
100 g serka mascarpone
50 ml mleka
2 jajka
3 żółtka
szczypta soli
szczypta gałki muszkatołowej

Ciasto kruche: Mąkę przesiać do miski, dodać sól, posiekane masło oraz jajko. Rozetrzeć palcami masło z jajkiem, następnie stopniowo dodawać do nich mąkę, cały czas rozcierając w palcach składniki, aż powstanie drobna kruszonka. Dodać mleko i zagnieść gładkie ciasto. Następnie podsypując mąką rozwałkować ciasto na placek nieco większy niż średnica formy. Przełożyć ciasto do formy i wstawić na 30 minut do lodówki. Piekarnik nagrzać do 180 stopni C. Spód tarty podziurkować widelcem, dno i boki okryć folią aluminiową (błyszczącą stroną do dołu), na dno wysypać suchą fasolę. Wstawić do piekarnika i piec przez 15 minut. Usunąć folię i obciążenie i piec dalej przez około 13 minut na złoty kolor. Wyjąć ciasto, piekarnika nie wyłączać. W czasie gdy piecze się spód, możemy przygotować nadzienie.

Nadzienie: boczek pokroić w kosteczkę, wyłożyć na patelnię i na umiarkowanym ogniu smażyć przez około 10 minut, aż się lekko zrumieni i wytopi. Ser zetrzeć na tarce.

Masa jajeczna: W misce zmiksować jajka z żółtkami (nie ubijać), następnie dodać śmietankę, mascarpone i mleko, doprawić solą, gałką muszkatołową, znów zmiksować na jednolitą masę.

Boczek ułożyć na cieście, zalać masą jajeczną, posypać tartym serem i ostrożnie wstawić do nagrzanego piekarnika. Piec przez około 25-30 minut, do czasu aż masa będzie ścięta.

Smacznego!

Anna Łuczak

eprasa.pl f7fab04a3c

Chronimy **miejsca pracy**
Chronimy **polskie rodziny**

Wsparcie dla ochrony blisko

5 mln miejsc pracy

Łączna wartość wsparcia

85,43 mld zł

w tym:

Tarcza Antykryzysowa

25,67mld zł

Tarcza Finansowa PFR

50,13 mld zł

Tarcza Pomocowa BGK

9,63 mld zł

Stan na 16.06.2020 r.

*Wypowiedz **Pana Romana Smolarskiego***
Prezesa zarządu „Pod Telegrafem" S.A.

- W jaki sposób firma ucierpiała na kryzysie koronawirusa?

Przez pandemię koronawirusa niestety obroty firmy spadły o 30 %, a także pojawił się ogromny strach i niepewność o stabilność firmy oraz miejsca pracy (zatrudniamy 850 osób).

- Ile miejsc pracy udało się uratować dzięki wsparciu z tarczy antykryzysowej?

Otrzymaliśmy dofinansowanie do wynagrodzeń dla 650 pracowników, ale dzięki temu zdołaliśmy uratować 850 miejsc pracy.

- Jak wsparcie z tarczy wpłynęło na sytuację firmy?

Dzięki wsparciu wypłaciliśmy wynagrodzenia dla pracowników oraz mogliśmy utrzymać płynność finansową firmy.

Ministerstwo Rodziny, Pracy i Polityki Społecznej

ZUS ZAKŁAD UBEZPIECZEŃ SPOŁECZNYCH

PFR Polski Fundusz Rozwoju

BGK BANK GOSPODARSTWA KRAJOWEGO

arp Agencja Rozwoju Przemysłu S.A.

eprasa.pl f7fab04a3c

Konflikt w samorządzie przybiera na sile

Kontrowersje wokół stawek za śmieci

KONDRATOWICE

Znowu było gorąco na sesji w Kondratowicach. Ponownie nie obyło się bez przepychanek słownych oraz wzajemnych oskarżeń. Jedna z uchwał podjętych przez radę w istotny sposób wpłynie na gminne finanse.

We wtorek, 16 czerwca, przewodniczący Rady Gminy Kondratowice Henryk Muszyński rozpoczął XIX sesję. Z uwagi na to, że obrady trwały kilka godzin, skupimy się na najistotniejszych, naszym zdaniem, wątkach. Na pewno jednym z nich było wprowadzenie nowych stawek za odbiór odpadów komunalnych. Dodatkowo, rada wyłączyła z systemu nieruchomości niezamieszkałe (przedsiębiorstwa), w których produkuje się odpady.

Sekretarz gminy Anna Horodyska przedstawiła projekt w sprawie ustalenia stawek (w skali miesiąca - red.). Proponowana opłata za odpady segregowane, to 30 zł od osoby w gospodarstwie domowym. W przypadku braku segregacji nakłada się karę 60 zł za osobę. - *Wszystkie koszty, które powstają jeśli chodzi o odbieranie, transport, czy obsługę administracyjną, powinny się bilansować* - mówiła sekretarz.

Zdaniem radnego Wiesława Skorupskiego, stawki te są za wysokie i zaproponował 25 zł od osoby. Wójt Tomasz Gracz wyjaśniał, iż 30 zł od osoby sprawi, że system ten się zbilansuje. - *Możecie państwo ustalić nawet 10 zł. Ja proponuję konkretne wyliczenia, które wynikają z przetargu i z przepisów. Jeżeli państwo mają swoje wyliczenia, to prosiłbym radnego Skorupskiego, aby je przedstawił* - powiedział Gracz.

- *Ja mówiłem, żeby uszczelniać system (ściągania opłat - red.). Nikt nam nie mówił, że w poprzednich latach dopłacano do śmieci. Dopiero teraz słyszymy, że przez ostatnie cztery lata wyszły dopłaty* - podkreślił radny Skorupski. Radna Teresa Białkowska stwierdziła, że nie jest łatwo podjąć decyzję o znacznej podwyżce, jednak uważa, że trzeba trzymać się przedstawionych wyliczeń. Jej zdaniem, obniżając teraz te stawki, w przyszłości mieszkańcy zapłacą o wiele więcej.

- *To nie jest tak, że możemy wejść do domu i zapytać sołtysa, ile osób w danym gospodarstwie zamieszkuje. Jak mamy taką wiedzę, to wzywamy do ponownego złożenia deklaracji. Nie zgodzę się z panem Skorupskim, że pracownicy urzędu nic nie robią w tym kierunku. (...) Ściągamy te zaległości, ale czasem jest tak, że sam komornik nie ma z czego ściągnąć i wtenczas ten dług się generuje. Ani pracownicy, ani gmina nie mają na to wpływu* - podsumował wójt.

- *Ja teraz tak dokładnie nie mogę tego policzyć* - odpowiedział radny Wiesław Skorupski na pytanie, czy przy jego propozycji stawek za śmieci system gospodarki odpadami zbilansuje się

Następnie ogłoszono krótką przerwę, po której radny Skorupski zaproponował stawkę 26 zł na osobę i karę za brak segregacji w wysokości 52 zł/osoba.

Radna Małgorzata Krzesińska spytała, czy po takich zmianach system zbilansuje się. - *Ja teraz tak dokładnie nie mogę tego policzyć. Ja widzę w procentach, jakie podwyżki nam się tutaj deklaruje i tego. (...) Koszty paliwa, ani nie wzrosły w tym czasie. Wręcz przeciwnie. Wszystko tanieje, a my o sto procent chcemy podnieść wywóz* - odpowiedział Skorupski.

Wójt Gracz stwierdził, że jeżeli rada obniży zaproponowane przez gminę stawki, to system się „nie domknie". Wpierw radni głosowali nad pierwszą propozycją, a mianowicie opłatą śmieciową w wysokości 30 zł/osoba (przy ewentualnej karze 60 zł/osoba). Poparło ją 6 radnych, a 8 radnych z klubu „Nasza Gmina, Nasz Dom" było przeciw.

Potem głosowano pomysł radnego Skorupskiego (26 zł/osoba przy karze 52 zł/osoba). Tutaj 8 radnych z klubu NGND było za, a 6 pozostałych radnych przeciwko. Wskutek tego rada zaakceptowała stawkę zaproponowaną przez radnego Skorupskiego.

Majewski dalej z mandatem radnego

Ciekawie było też pod koniec obrad, gdyż nie brakowało ożywionych dyskusji. Krzesińska powiedziała, iż niektóre pisma, wpływające do rady gminy, „omijają" część radnych. - *Np. o sprawie pana Majewskiego nie byliśmy do końca poinformowani, a pismo zostało wysłane i podpisane przez pana przewodniczącego. Rada gminy jest organem kolegialnym i powinniśmy wiedzieć o pewnych rzeczach* - mówiła.

Muszyński tłumaczył, że wojewoda dolnośląski wystąpił z pismem z 20 kwietnia o zajęcie stanowiska w sprawie pana Majewskiego. - *Pozwoliłem sobie na nie odpowiedzieć, a sesje nie były w tym czasie organizowane* - odparł. Następnie odczytał pismo, z którego wynika, iż przedsiębiorstwo radnego Piotra Majewskiego nie świadczyło usług na mieniu gminnym, zatem nie ma przesłanek do wygaszenia jego mandatu.

Radna Małgorzata Krzesińska miała uwagi do pracy przewodniczącego rady Henryka Muszyńskiego

Krzesińska miała pretensje do Muszyńskiego, że ten, jej zdaniem, samodzielnie zajmuje stanowiska w niektórych sprawach, nie informując o tym gminnej rady.

Chwilę potem radny Czesław Krawczyszyn zapoznał zgromadzonych ze skargą na wójta. Dotyczyła ona kontroli wydatkowania środków publicznych przez klub Olimpia Podgaj. Według Gracza, klub nie rozliczył dotacji zgodnie z obowiązującymi przepisami.

- *Pan wszystko robi, aby to zniszczyć* - powiedział radny do szefa gminy.

- *Trwa postępowanie wyjaśniające. Jak sąd zdecyduje, że nie mam racji, to oczywiście umorzę kwotę, którą kwestionuję. (...) Kilkakrotnie zwracaliśmy się z panią sekretarz o przybycie i wyjaśnienie nieprawidłowości. Pan prezes, mimo próśb, nie znalazł czasu. Natomiast jak była informacjia o podpisaniu umowy i udzieleniu dotacji, to przyjechał w ciągu jednego dnia* - ripostował wójt.

Wójt Gracz zapytał Muszyńskiego, czy został uchwalony plan pracy komisji rewizyjnej wraz z planem kontroli na ten rok. - *Pytam, bo dyrektor GOPS-u napisała do pana przewodniczącego informację publiczną w sprawie planu pracy kontroli, patrząc na swoją jednostkę. Uzyskała odpowiedź, że na rok 2020 rada gminy nie uchwalała planu. (...) Dlaczego pan, panie przewodniczący, udziela błędnych informacji, skoro kontrola w GOPS-ie jest zapowiedziana?* - dopytywał wójt. Wspomniał też, że w dalszej części tego pisma Muszyński wydaje polecenie służbowe pani kierownik. - *Art. 21a mówi wyraźnie, że może pan, jako przewodniczący rady, wydawać polecenia pracownikowi, który zajmuje się organizacją pracy biura rady. Na jakiej podstawie wydaje pan polecenia służbowe kierownikowi jednostki?* - kontynuował szef gminy.

Krawczyszyn, który jest przewodniczącym komisji rewizyjnej, wyjaśniał, że analiza wydatków jednostki nie jest kontrolą. Za to Muszyński podczas obrad nie wskazał podstawy prawnej, o którą prosił wójt.

Niedługo potem sesja zakończyła się.

Marek Rychlica

Muszyński nie znalazł czasu na wywiad

KONDRATOWICE

Konflikt w Radzie Gminy Kondratowice nasila się. Sesje tego samorządu są dalekie od harmonii. Oprócz tego, gmina boryka się z problemami finansowymi, o czym nieraz otwarcie mówił wójt Tomasz Gracz.

Radni klubu „Nasza Gmina, Nasz Dom" nie zgadzają się z szefem gminy w wielu strategicznych aspektach.

- *Polityka w samorządzie powinna być sztuką budowania kompromisów, a nie konfliktów* - powiedział niegdyś na naszych łamach wieloletni wójt Kondratowic Wojciech Bochnak. Od tej wypowiedzi minął prawie rok, a do porozumienia w kondratowickim samorządzie ciągle daleko.

Do redakcji Słowa Regionu dzwonią Czytelnicy, których interesuje, co na temat sytuacji w gminie ma do powiedzenia osoba, która kieruje działaniami rady, a mianowicie przewodniczący Henryk Muszyński. Wychodząc im naprzeciw, już około trzech tygodni temu próbowaliśmy się umówić z panem Muszyńskim na wywiad poświęcony sprawom gminy. Niestety, przewodniczący odmówił naszemu dziennikarzowi spotkania. Szkoda, bo chcieliśmy zadać pytania, z którymi zwracają się do nas mieszkańcy gminy.

Przewodniczący Rady Gminy Kondratowice Henryk Muszyński odmówił wywiadu naszemu dziennikarzowi

Jednocześnie informujemy, że nasze drzwi stoją zawsze otworem dla pana Muszyńskiego i jak zdecyduje się na taki wywiad, to oczywiście chętnie go przeprowadzimy. Na razie nie wiemy jednak, co ma do powiedzenia w wielu nurtujących kondratowiczan kwestiach jedna z ważniejszych osób w gminie.

***

W dniu zamknięcia tego numeru otrzymaliśmy od przewodniczącego telefon, że chciałby odnieść się pisemnie do wywiadu z radną Agatą Giemzą. Niestety, nic nie mówił na temat wywiadu, który chcieliśmy z nim przeprowadzić.

Marek Rychlica

eprasa.pl f7fab04a3c

Tylko w jednej gminie, i to nie w tej największej (!), można zarobić ponad 10 tys. zł

Jest kasa dla zainteresowanych

BORÓW

Spis rolny ruszy dopiero we wrześniu, ale już dziś można pomyśleć o pracy dla urzędu statystycznego. Jak i za ile zostać rachmistrzem?

Co dziesięć lat odbywa się w Polsce spis rolny. Ten najbliższy odbędzie się jesienią tego roku. Do 8 lipca br. można zgłaszać swoją kandydaturę na rachmistrza spisowego. - *W gminie Borów mamy 310 gospodarstw rolnych, których dotyczy spis rolny* – powiedział Mariusz Majewski, sekretarz gminy. - *Zgodnie z ustawą, spisem rolnym w naszej gminie będzie zajmował się jeden rachmistrz. Kandydaci powinni zgłosić chęć zostania rachmistrzem w naszym urzędzie. Osobą, która będzie przyjmowała zgłoszenia, jest pan Eryk Forysiak. Zgłoszenia można dokonać osobiście w urzędzie lub telefonicznie (tel. 713927637)* – wyjaśnił nasz rozmówca.

Rachmistrzem może zostać osoba pełnoletnia, mieszkająca na terenie danej gminy, posiadająca co najmniej średnie wykształcenie, posługująca się językiem polskim w mowie i piśmie oraz niekarana za umyślne przestępstwo lub umyślne przestępstwo skarbowe.

Dane zebrane w trakcie spisu trafia do Głównego Urzędu Statystycznego

- *Osoby, które wyrażą chęć zostania rachmistrzem zostaną skierowane na kurs. Szkolenie zakończy się egzaminem, a rachmistrzem zostanie osoba, która uzyska największą liczbę punktów. Rachmistrz, po podpisaniu umowy z dyrektorem Urzędu Statystycznego, otrzyma identyfikator uprawniający go do dokonywania spisu i urządzenie mobilne, na którym będzie dokonywał spisu. Trzeba zaznaczyć, że rachmistrze zostaną przeszkoleni w zakresie samego spisu a także ochrony danych osobowych i istocie tajemnicy statystycznej. Wynagrodzenie za wykonaną pracę będzie ilorazem spisanych gospodarstw i kwoty 37 zł. Tak więc rachmistrz może zarobić w naszej gminie ponad 11 tys zł brutto* – wyjaśnił sekretarz Majewski.

Podobne zasady naboru i wynagradzania rachmistrzów obowiązują, oczywiście, w pozostałych gminach powiatu strzelińskiego. Zainteresowanych zachęcamy do odwiedzenia zakładki BIP oficjalnych stron internetowych poszczególnych gmin.

Jacek Sobko

INFORMACJA

Burmistrza Miasta i Gminy Strzelin

Na tablicy ogłoszeń Urzędu Miasta i Gminy w Strzelinie oraz Biuletynie Informacji Publicznej podana jest informacja o sprzedaży bezprzetargowej na rzecz najemcy lokalu mieszkalnego położonego w granicach działki nr 27/11 AM 16 w Strzelinie.

PRACA

Stowarzyszenie św. Celestyna w Mikoszowie

zatrudni

Pomoc kucharza

z wykształceniem gastronomicznym

Proponujemy:
- stabilne zatrudnienie na umowę o pracę na pełny etat

Zainteresowane osoby prosimy o składanie aplikacji (CV oraz list motywacyjny) w sekretariacie Stowarzyszenia Świętego Celestyna, Mikoszów 27, 57-100 Strzelin
tel./fax +48 71 39 58 134 - 137
lub na adres mailowy:
księgowosc@celestyn.pl

eprasa.pl f7fab04a3c

Czy warto wierzyć w sondaże?

W najbliższą niedzielę udamy się do urn, aby wybrać najważniejszą osobę w państwie. Frekwencja w wyborach prezydenckich jest na ogół wyższa, niż np. w parlamentarnych czy samorządowych. Ma na to wpływ fakt, że głosujemy tutaj bezpośrednio na jednego kandydata, więc wzór karty do głosowania nie jest skomplikowany.

Kto ma zatem największe szanse na zwycięstwo? Praktyka pokazuje, że urzędujący prezydent zawsze ma swego rodzaju handicap. W końcu pięcioletnia kadencja, to sporo czasu, aby zapoznać wyborców ze swoją osobą, nawet jeśli ci są średnio zainteresowani polityką.

Ale czy osoba, która ubiega się o reelekcję, zawsze wygrywa? Otóż nie. Nie trzeba długo szukać, gdyż obecny prezydent Andrzej Duda pięć lat temu pokonał w drugiej turze swojego konkurenta Bronisława Komorowskiego, który starał się o drugą kadencję.

W każdym razie Duda jest faworytem i prawdopodobnie to on wygra pierwszą turę. Obecnie może on liczyć na poparcie w okolicach 40%, co gwarantuje nam „dogrywkę". Z kim przyjdzie mu wtedy walczyć o nasze głosy?

Trudno przewidzieć, jak zachowają się wyborcy przy urnach

Jeszcze przed epidemią wiele wskazywało na to, że z Władysławem Kosiniakiem-Kamyszem z Polskiego Stronnictwa Ludowego. Potem sondaże przez długi czas dawały drugie miejsce Szymonowi Hołowni.

Sytuację o 180 stopni obróciła zmiana kandydata Koalicji Obywatelskiej. Małgorzatę Kidawę-Błońską zastąpił Rafał Trzaskowski. Reprezentant KO zaczął zyskiwać poparcie z dnia na dzień. Wzięło to się z tego, gdyż prawdopodobnie wielu wyborców Kosiniaka-Kamysza, Hołowni i Roberta Biedronia jest skłonnych oddać głos na Trzaskowskiego już w pierwszej turze. Właśnie dlatego obecny prezydent Warszawy w badaniach „dobija" do 30%. To chyba jasne, że wspomniani wcześniej wyborcy poprą Trzaskowskiego także w drugiej turze.

I tutaj trochę „pogdybamy". Co by było jakby doszło do drugiej tury? Opublikowano na ten temat wiele badań, które pokazują, że czeka nas tam wyrównana walka. Jeżeli znaleźliby się w niej Duda i Trzaskowski, to ich szanse oceniam 50 na 50. Podobnie mówią też przeprowadzone dotąd sondaże. Żaden z nich nie daje wyraźnego zwycięstwa Dudzie, a są i takie, które prognozują zwycięstwo Trzaskowskiego bądź innego kandydata opozycji, który zmierzyłby się z obecnym prezydentem.

Przy tak wyrównanych szansach, języczkiem u wagi może okazać się Krzysztof Bosak z Konfederacji. Według różnych badań, ma on poparcie od 5% do 10%. To właśnie jego wyborcy mogą przechylić szalę zwycięstwa na korzyść któregoś z dwóch kandydatów z najlepszym wynikiem. Nie pokuszę się o przewidzenie tego, jak zachowa się elektorat Konfederacji.

I pamiętajmy o jednej świętej zasadzie, którą rządzi się druga tura. Wygrywa w niej ten kandydat, który ma mniejszy elektorat negatywny.

Tak naprawdę te rozważania mogą się na niewiele zdać, bowiem wszystko rozstrzygnie się przy urnach. Przypomnijmy, że pięć lat temu przed pierwszą turą nie było żadnego sondażu, który dawałby zwycięstwo Dudzie. A jak było faktycznie? Chyba wszyscy dobrze pamiętamy. Ja ze swojej strony zachęcam, aby 28 czerwca nie siedzieć w domu i pójść na wybory.

Marek Rychlica

Czerwone maki pod Świnobrodem

ŚWINOBRÓD

Na trasie pomiędzy Strzelinem a Wrocławiem nie sposób nie zauważyć maków kwitnących nieopodal Świnobrodu. Jest to na tyle charakterystyczne miejsce, że nierzadko podróżni zatrzymują samochody, aby zrobić kilka zdjęć. Polska pieśń wojskowa mówi o czerwonych makach na Monte Cassino. Powiat strzeliński ma zaś swoje czerwone maki, z tym, że pod Świnobrodem.

(MR)

Maki przy drodze wojewódzkiej nr 395 skupiają uwagę podróżnych

eprasa.pl f7fab04a3c

Pan Darek opowiada o św. Janie Pawle II, śp. Lechu Kaczyńskim i... Annie Seniuk

Autograf to takie „analogowe" selfie

STRZELIN

Przez lata kolekcjonował autografy znanych ludzi. Każdy wpis, to inna historia. Dariusz Stępień opowiedział nam, jak zbieranie podpisów stało się jego pasją i dlaczego warto się tym zająć.

Oglądanie występów znanych artystów na żywo, czy dzięki TV lub radiu, to jedno, a znalezienie się na wyciągnięcie ręki od gwiazdy, to zupełnie coś innego. - *Pamiętam, byłem wtedy jeszcze uczniem* – powiedział Darek Stępień, na co dzień dyrektor SOK-u, a prywatnie kolekcjoner autografów. - *Do Strzelina przyjechał zespół Bolter. Pomyślałem sobie, że spróbuję zdobyć autografy muzyków. Kupiłem zeszycik, wybrałem się na koncert i udało się. Zdobyłem autografy i to z dedykacją: Dla Darka. Jeszcze tego samego wieczora wielokrotnie przeglądałem wpisy muzyków. Pierwszy raz miałem okazję znaleźć się blisko znanych artystów, których do tej pory mogłem oglądać jedynie w TV. Tak zacząłem kolekcjonować autografy* – dodał nasz rozmówca.

Dziś zbiór naszego rozmówcy liczy już ok. 200 wpisów. - *Pamiętam, jak wybrałem się do Teatru Polskiego we Wrocławiu, żeby obejrzeć sztukę Wiesława Myśliwskiego „Drzewo". Pojechałem dużo wcześniej, żeby przed spektaklem spróbować zdobyć autografy występujących tam aktorów. Szczególnie zależało mi na spotkaniu z Anną Seniuk i Wiesławem Gołasem. Pana Gołasa zauważyłem na ławeczce za teatrem, podszedłem i poprosiłem o autograf. „Personalnie, czy tak ogólnie?" - zapytał aktor. Odpowiedziałem, że personalnie... dla Darka. Pani Seniuk szła pod parasolem, bo padał deszcz, ale z uśmiechem wpisała się i narysowała obok kwiatka. Bardzo mi się to spodobało* – wspominał nasz rozmówca. W trakcie rozmowy usłyszeliśmy wiele anegdot związanych ze zdobywaniem autografów. Dowiedzieliśmy się, że np. goszczący w Polsce Dalai Lama nie miał nic przeciwko złożeniu autografu, ale innego zdania byli jego polscy ochroniarze. - *Prymas Józef Glemp zapytał: „a w jakim celu mam się podpisać?". Powiedziałem, że jestem kolekcjonerem autografów. „A skoro tak, to bardzo proszę"* - odpowiedział kardynał". W swoich zbiorach mam również autografy zdobyte „drogą listową" lub kupione w antykwariatach. Z tych, jakie otrzymałem w odpowiedzi na list, najwyżej cenię faksymile autografu św. Jana Pawła II. Zdobycie oryginalnego autografu było praktycznie niemożliwe. W swoich zbiorach mam zdjęcie świętego wraz z listem jego sekretarza. Wysoko cenię sobie autograf śp. Lecha Kaczyńskiego i śp. Witolda Lutosławskiego. Nie miałem wprawdzie okazji osobiście poprosić pana prezydenta o wpis, ale z obecnym prezydentem już miałem. Przy okazji jego wizyty w Strzelinie zdobyłem autograf i mam zdjęcie z Andrzejem Dudą.

Dariusz Stepień z częścią swojej kolekcji autografów

Osobiście lub korespondencyjnie

- *Pisałem listy do wielu znanych ludzi z prośbą o autograf, ale szybko z tego zrezygnowałem. Bardzo rzadko otrzymywałem jakąkolwiek odpowiedź. Dużo satysfakcji miałem natomiast z kupionych w antykwariatach książkach z autografami pisarzy. Szczególnie tych już nieżyjących. W ten sposób znalazły się w mojej kolekcji autografy np. Jerzego Putramenta i Arkadego Fidlera. Dzięki kontaktom z innymi kolekcjonerami zdobyłem autografy pieśniarki Cesárii Évory i aktora Omara Sharifa* – przyznał nasz rozmówca.

Na koniec zapytaliśmy pana Darka, czy oprócz autografów kolekcjonuje również selfie. - *Nie. Choć teraz miałbym wiele sposobności do zrobienia sobie selfie z artystami. Uważam jednak, że lepiej poświęcić tych kilkadziesiąt sekund na rozmowę ze znaną osobą, niż ustawiać się do fotografii. Udało mi się jednak zarazić pasją do zbierania autografów moją siostrzenicę. Joasia otrzymała ode mnie niemal całą moją kolekcję i z tego co wiem, systematycznie poszerza zbiór* – wyjaśnił pan Darek.

Kolekcjonowanie autografów, to nie tylko zbieranie podpisów znanych ludzi. Można w ten sposób poznać wielu ciekawych artystów, polityków lub aktorów. A fakt posiadania autografu pobudza do poszukiwania informacji o autorze wpisu z dedykacją: … dla Darka, Joli, Krzysztofa lub Małgosi.

Jacek Sobko

eprasa.pl f7fab04a3c

Oldboje z Przeworna chętnie włączają się w akcje charytatywne

ZAGRAJĄ DLA BOGDANA

PRZEWORNO

Już w sobotę, 27 czerwca, o godz. 16 na stadionie w Przewornie odbędzie się mecz charytatywny, w którym oldboje z Przeworna zmierzą się z ekipą złożoną z zawodników z całego powiatu strzelińskiego. Organizatorzy zapewniają ciepłe posiłki, a wszystkie zebrane pieniądze zostaną przeznaczone na leczenie Bogdana Malaszki. Piłkarz klubów z naszego regionu cierpi na polineuropatię wieloogniskową. To rzadka choroba autoimmunologiczna charakteryzująca się postępującym, asymetrycznym niedowładem kończyn. Potrzebne są środki finansowe na bardzo drogie leki. Panu Bogdanowi można pomóc, przekazując darowizny na subkonto Opolskiego Stowarzyszenia Rehabilitacji. W tytule przelewu należy podać: „Bogdan Malaszka" (Opolskie Stowarzyszenie Rehabilitacji ul. Samborska 15, 45-316 Opole, Plusbank 34 1680 1235 0000 3000 1461 242). Wesprzeć finansowo Pana Bogdana będzie można także podczas meczu towarzyskiego 27 czerwca w Przewornie. To kolejna akcja charytatywna oldbojów.

Radosław Kwiatkowski

Pierwszy sparing za nami

POWIAT

Piłkarze z powiatu strzelińskiego rozpoczęli przygotowania do sezonu 2020/2021, który wystartuje w sierpniu. W sobotę, 20 czerwca, na stadionie przy ul. Staromiejskiej w Strzelinie odbył się pierwszy mecz sparingowy seniorów w naszym powiecie od czasów rozpoczęcia pandemii. Po czteromiesięcznej przerwie gracze Strzelinianki rozegrali kolejny mecz towarzyski. Tym razem podopieczni trenera Kornela Sagana zmierzyli się z Piławianką. W zespole gości wystąpił były obrońca klubów z Kondratowic i Strzelina – Rafał Rorat. Sparing był otwarty, dlatego kibice mogli zobaczyć w akcji nowych zawodników strzelińskiej drużyny. W wyjściowym składzie znaleźli się m.in.: Arkadiusz Półchłopek (Ludów Śląski), Kornel Góralski (w przeszłości występy w Centralnej Lidze Juniorów ze Śląskiem Wrocław), Marek Barul (Dopiewo) oraz Dawid Dochniak (Mechanik Brzezina). Trener Sagan nie miał do dyspozycji wszystkich graczy. Zabrakło: Marka Robaka, Krzysztofa Rogana, Rafała Leoszkiewicza oraz Rafała Sukiennika, który prawdopodobnie „zawiesi buty na kołku". Po długiej przerwie zawodnicy byli „głodni gry". Nie przeszkadzały im nawet trudne, deszczowe warunki i grząska murawa. Przeciwnicy zwyciężyli 4:2, a obie bramki dla gospodarzy zdobył Dawid Onyszkiewicz. Gole dla zwycięzców strzelali: Michał Łuczak, Konrad Lechocki i dwa Michał Sienicki. W trakcie przygotowań Strzelinianka rozegra łącznie siedem gier kontrolnych. 26 czerwca strzeliński zespół sprawdzi formę UKS-u Karnków, rywalizującego w opolskiej klasie A.

Radosław Kwiatkowski

W Piławiance występuje dobrze znany w naszym powiecie Rafał Rorat

Marek Barul dołączył do Strzelinianki

Seniorzy ze Strzelina podczas przedmeczowej rozgrzewki

eprasa.pl f7fab04a3c

Nowa formuła rozgrywek

POWIAT

Najmłodsi piłkarze z powiatu strzelińskiego kategorii żak i orlik w rundzie jesiennej sezonu 2020/2021 rywalizować będą w nowej formule rozgrywek. Do tej pory zawodnicy brali udział w trzech turniejach organizowanych w Strzelinie. W zawodach udział brało wiele ekip z okolicznych powiatów. Teraz zespoły zostaną podzielone pod względem terytorialnym na grupy czterozespołowe. Każda ze zgłoszonych drużyn zorganizuje raz w sezonie turniej dla całej grupy. Nadal zawody będą odbywać się bez klasyfikacji końcowej, ponieważ w rywalizacji najmłodszych wynik jest sprawą drugorzędną. Mecze trwać będą po 20 minut. Wkrótce powinniśmy poznać terminarz rozgrywek.

Radosław Kwiatkowski

Najmłodsi piłkarze będą rywalizować w czterozespołowych grupach

Zgłoszenia tylko do końca czerwca

POWIAT

Dolnośląski Związek Piłki Nożnej przypomina, że termin zgłoszeń do rozgrywek sezonu 2020/2021 upływa 30 czerwca. Działacze z powiatu strzelińskiego muszą pospieszyć się z kompletowaniem dokumentów. Do końca czerwca trzeba też podjąć decyzję o udziale w okręgowym Pucharze Polski. Od sezonu 2020/2021 udział w „ Pucharze Tysiąca Drużyn" będzie dobrowolny dla drużyn od III ligi do B klasy. Do tej pory w rywalizacji musiały brać udział zespoły od klasy okręgowej. To dobra informacja dla ekip z niższych klas rozgrywkowych, dla których problemem było rozgrywanie spotkań pucharowych w środku tygodnia. Inaugurację nowego sezonu klasy okręgowej seniorów zaplanowano na 1 sierpnia. Dwa tygodnie później do gry wrócą zespoły z naszego regionu z klas A i B. 5 sierpnia rozpocznie się runda wstępna okręgowego Pucharu Polski.

Radosław Kwiatkowski

Pandemia pokrzyżowała plany

STRZELIN

Małgorzata Hałas-Koralewska ze Strzelina należy do najlepszych zawodniczek na świecie w wyciskaniu sztangi leżąc. Kolejnym krokiem w jej karierze miał być wyjazd do Australii. Miała tam rywalizować z najlepszymi i zdobywać nowe doświadczenie. Niestety, zawodniczka poinformowała, że musi przełożyć swoje plany. - *Tegoroczne plany startu w Australii muszą poczekać. Rząd australijski ogłosił, że granice dla obcokrajowców będą zamknięte do 2021 roku. Kolejne plany legły w gruzach. Najprawdopodobniej moim najważniejszym startem w tym roku będą w grudniu Mistrzostwa Świata Federacji WRPF, które zorganizowane zostaną w Moskwie. Szkoda że kolejne miesiące przygotowań poszły na marne* – mówiła Małgorzata Hałas-Koralewska.

Małgorzata w Moskwie planuje walczyć o mistrzostwo świata

Radosław Kwiatkowski

SGB GBS Bank w Strzelinie
RRSO 8,25%
KredytEko!
Masz wybór!
- na zakup i montaż instalacji fotowoltaicznych
- na zakup i montaż nowej instalacji grzewczej w tym wymianę kotłów grzewczych
- na dociepleniе budynku mieszkalnego i wymianę stolarki okiennej
- na zakup i instalację przydomowej ekologicznej oczyszczalni ścieków
- na zakup sprzętu AGD A+++
Designed by Maestro99/ Freepik

AUTOGAZ
ul. Skawińska 1, Strzelin
WJAZD OD ULICY WROCŁAWSKIEJ 57
e-mail: autogazstrzelin@wp.pl
Stefanelli
tel. 71/392 18 86
tel. kom. 607 685 371
tel. kom. 693 700 493
Ponowna Legalizacja
ZBIORNIKÓW LPG
- po 10 latach
- zbiorników sprowadzonych z zagranicy
MECHANIKA
SAMOCHODOWA
• WYMIANA OLEJÓW I PŁYNÓW
• ZAWIESZENIA
• HAMULCE • AMORTYZATORY
• ALTERNATORY • ROZRUSZNIKI
• SERWIS OPON
• DIAGNOSTYKA KOMPUTEROWA SILNIKA (ABS, AIRBAG, IMMOBILIZER)
• USUWANIE DPF, FAP, ERG
• CHIP TUNING
MONTAŻ I SERWIS
SAMOCHODOWYCH INSTALACJI GAZOWYCH

NIEZALEŻNY TYGODNIK LOKALNY - SŁOWO REGIONU STRZELIŃSKIEGO

SŁOWO Regionu

Wydawca: Agencja Reklamowo Wydawnicza - **SŁOWO REGIONU STRZELIŃSKIEGO s.c.**
SIEDZIBA REDAKCJI: 57-100 Strzelin, ul. Mickiewicza 8, tel./fax 71/796-0-196
www.sloworegionu.pl, e-mail: redakcja@sloworegionu.pl

Redakcja: Andrzej Kaczmarek - redaktor naczelny, Wojciech Cerkowniak - zast. redaktora naczelnego, Jacek Sobko, Marek Rychlica, Radosław Kwiatkowski (sport), Magdalena Ziółkowska

Współpraca: mł. asp. Łukasz Porębski (oficer prasowy KPP w Strzelinie), kpt. Jarosław Łuczak (PSP w Strzelinie), Katarzyna Olędzka

Korekta: *Teresa Malczyk-Rozenek*
Grafika: *Katarzyna Kaczmarek*
DZIAŁ REKLAMY: Radosław Sych, tel./fax 71/796-0-196, 502 601 247, e-mail: reklama@sloworegionu.pl
Dystrybucja: tel. 692 48 77 64
Nakład: 3000 sztuk
Druk: Drukarnia Polska Presse Sp. z o.o., Sosnowiec
Materiałów niezamówionych redakcja nie zwraca. Zastrzegamy sobie prawo do skracania tekstów i zmiany tytułów. Redakcja nie ponosi odpowiedzialności za treść reklam i ogłoszeń.
(TS) *- tekst sponsorowany*

eprasa.pl f7fab04a3c

SIATKARZE ODBIORĄ MEDALE

STRZELIN

Siatkarze Tygrysów Strzelin w marcu zakończyli sezon 2019/2020 trzeciej ligi. Podopieczni trenera Mateusza Synówki zostali wicemistrzami rozgrywek. Ze względu na pandemię koronawirusa, zawodnicy nie mogli odebrać srebrnych medali. Siatkarze Tygrysów podsumują swój sezon 27 czerwca. To właśnie wtedy rozegrają w ośrodku „Nad stawami" w Białym Kościele towarzyski, wewnętrzny turniej siatkówki plażowej. W zawodach wezmą udział też strzelińskie siatkarki. Seniorki także rywalizowały w trzeciej lidze, a młodsze zawodniczki walczyły w mistrzostwach Dolnego Śląska. Podczas turnieju odbędzie się ceremonia wręczenia srebrnych medali podopiecznym trenera Mateusza Synówki. Gratulacje osobiście złożą przedstawiciele Dolnośląskiego Związku Piłki Siatkowej.

Radosław Kwiatkowski

Siatkarze Tygrysów wywalczyli wicemistrzostwo trzeciej ligi

Kadetki zakończyły mistrzostwa

STRZELIN/JELCZ-LASKOWICE

W sobotę, 20 czerwca, w Jelczu-Laskowicach odbył się turniej finałowy Mistrzostw Dolnego Śląska w Siatkówce Plażowej Kadetek. Do rywalizacji przystąpiło szesnaście najlepszych par z naszego województwa, które wcześniej musiały przejść turnieje eliminacyjne. W Białym Kościele przepustkę do finału wywalczyła drużyna klubu Tygrysy Strzelin w składzie Joanna Mogielnicka oraz Jagoda Brejwo. Niestety, turniej finałowy nie ułożył się po myśli strzelińskiej pary. Zawodniczki rywalizowały w trudnych, deszczowych warunkach. Joanna i Jagoda przegrały dwa pojedynki i zakończyły swój udział w Mistrzostwach Dolnego Śląska na miejscu w przedziale 12-16. Wcześniej sezon zakończyły młodziczki. Martyna Merończyk i Natalia Wiśniewska zajęły szóste miejsce w województwie. Niestety, już w pierwszym pojedynku Natalia Wiśniewska skręciła kostkę. Pomimo bólu, zawodniczka nie zrezygnowała z gry i ambitnie walczyła.

Teraz trzymamy kciuki za strzelińskie juniorki. W finale wojewódzkich mistrzostw zmierzyły się dwie pary Tygrysów: złoto zdobyły Natalia Partykowska i Julia Wołk-Łaniewska, a srebro zgarnęły Julianna Rokita oraz Magdalena Sojka. Obie drużyny awansowały do turnieju półfinałowego Mistrzostw Polski. Jeszcze nie wiadomo gdzie odbędą się zawody. Niewykluczone, że jeden z turniejów półfinałowych zorganizowany zostanie w ośrodku „Nad stawami". Zawodniczki ciężko trenują i czekają na wyznaczenie terminu kolejnych zawodów.

Radosław Kwiatkowski

Joanna Mogielnicka i Jagoda Brejwo wzięły udział w wojewódzkim finale

Martyna Merończyk i Natalia Wiśniewska zajęły szóste miejsce na Dolnym Śląsku

BUDMAX s.c.
BETON TOWAROWY
WYROBY Z BETONU
TRANSPORT I POMPA DO BETONU
SPRZEDAŻ PIASKU I ŻWIRU
USŁUGI TRANSPORTOWO-SPRZĘTOWE
Pęcz 25a tel. 0509 09 09 66
Strzelin, ul. Ząbkowicka 76 tel. 0606 31 67 65
e-mail: biuro@budmax.strefa.pl tel./fax 71/392 45 48

OGRODZENIA
• BETONOWE
• Siatki
• Panele
• Montaż
www.ogrobet-ogrodzenia.pl
PRODUCENT
tel. 77/434 23 20
tel. 607 067 040

eprasa.pl f7fab04a3c