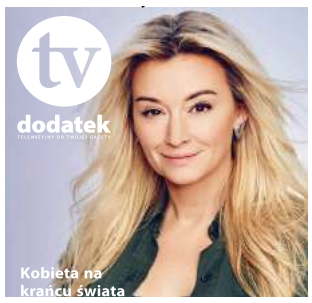

Fotorelacja. Studniówka LO im. Wojska Polskiego

– STR. 20 i 21

NAJLEPSZY TYGODNIK LOKALNY - OD 25 LAT W TWOIM DOMU!

TYGODNIK LOKALNY
CZOSNÓW
LEONCIN
NASIELSK
NOWY DWÓR MAZOWIECKI
POMIECHÓWEK
ZAKROCZYM

2,50 zł
W TYM 5% VAT

NR 5
28 STYCZNIA 2020

INDEKS 344184
ISSN 1505–4276

nowodworski.info

TYGODNIK NOWODWORSKI

REKLAMA
Fotozaneta.pl
FOTOGRAFIA:
ŚLUBNA • DZIECIĘCA
OKOLICZNOŚCIOWA
CIĄŻOWA • KOBIECA
605-083-646

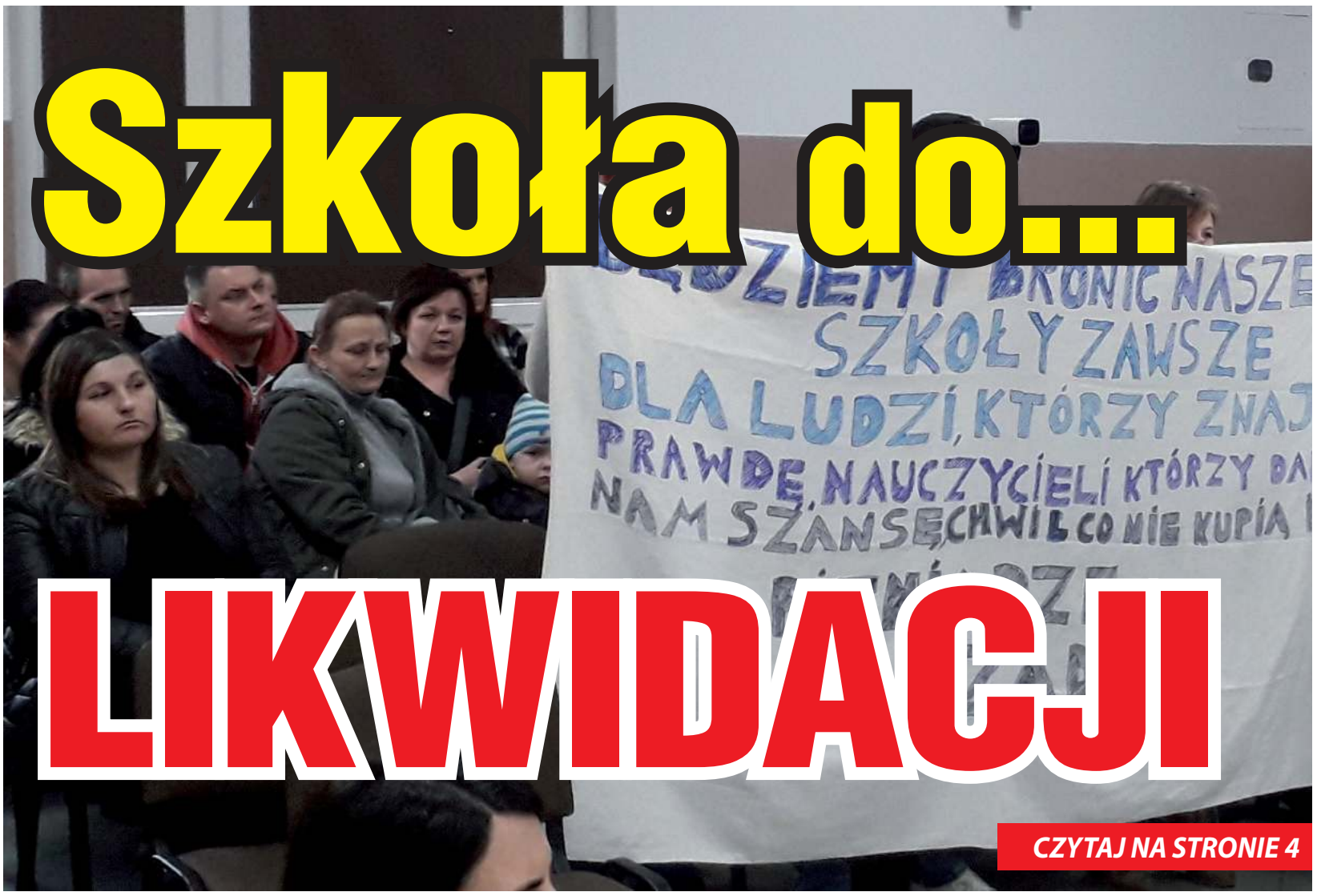

Szkoła do... LIKWIDACJI

CZYTAJ NA STRONIE 4

POWIAT
Na wieczną wartą odszedł kpt. Andrzej Rak
STR. 2

NOWY DWÓR MAZ.
(Nie) przygotowani do segregacji
STR. 3

CZOSNÓW
Gmina w czołówce Zrównoważonego Rozwoju
STR. 5

NOWY DWÓR MAZ.
Włamał się, pobił i chciał dać łapówkę
STR. 5

POWIAT
Bezrobocie najniższe od 28 lat
STR. 2

NOWY DWÓR MAZ.
Parking ofiarą własnego sukcesu
– STR. 3

ECOWIPES NLF
RB-RB! RB mistrz!
– STR. 24

REKLAMA

REKLAMA

eprasa.pl f8a348b330

Fot. ndm.praca.gov.pl

POWIAT

Bezrobocie najniższe od 28 lat

Według statystyk Głównego Urzędu Statystycznego oraz danych Powiatowego Urzędu Pracy w Nowym Dworze Maz. na koniec 2019 r. w naszym powiecie zarejestrowanych było 1827 osób bezrobotnych, co daje rekordowo niską stopę bezrobocia, czyli 5,7%

O ile powyższe statystyki napawają optymizmem, o tyle należy pamiętać, że jest to oficjalna liczba osób zarejestrowanych jako bezrobotni, czyli są to takie osoby, którzy osobiście udały się do Powiatowego Urzędu Pracy w poszukiwaniu zatrudnienia. Nieznana jest dokładna liczba osób, które faktycznie nie pracują, a nie są zarejestrowane w Urzędzie Pracy.

Liczba osób zarejestrowanych w Powiatowym Urzędzie Pracy w Nowym Dworze Maz. na dzień 31 grudnia 2019 r. wyniosła: 1827 osób, w tym 958 kobiet.

56 bezrobotnych zostało skierowanych na szkolenie w 2019, natomiast staż odbyły 104 osoby.

W ubiegłym roku z ewidencji osób bezrobotnych wyrejestrowano 1409 osób, które podjęły pracę.

Jak kształtowało się to na przestrzeni lat? Począwszy od 2000 r. stopa bezrobocia w naszym powiecie sukcesywnie maleje. W 2000 roku było to 18,3%, podczas gdy w całym województwie mazowieckim było to 10,8%, natomiast ogółem w Polsce bezrobocie wynosiło 15%. Najwyższe bezrobocie w naszym powiecie zanotowano w 2003 r. które wyniosło 24,1%. Najwyższe było wtedy również w całym woj. mazowieckim - 15,4% oraz w Polsce ogółem - 20%.

Na koniec 2018 r. w powiecie nowodworskim stopa bezrobocia wynosiła 5,9%, w woj. mazowieckim 4,9%, natomiast w Polsce ogółem było to 5,8%. Są to najniższe wartości od 1990 r. kiedy to oficjalnie w Polsce bezrobocie wynosiło 5%.

EG

POWIAT. Ostatnie pożegnanie 105 – letniego kombatanta kpt. Andrzeja Raka

Na wieczną wartę odszedł kpt. Andrzej Rak

25 stycznia 2020 r., w Cząstkowie Mazowieckim (gm. Czosnów) odbył się pogrzeb kpt. Andrzeja Raka, 105 – letniego kombatanta (106 lat skończyłby 15 marca 2020 r.) i najstarszego członka Związku Oficerów Rezerwy Rzeczypospolitej Polskiej

Mszę św. w kościele pw. Matki Bożej Królowej Polski w Cząstkowie Mazowieckim koncelebrowali ks. prof. Józef Mandziuk i proboszcz parafii ks. Adam Bednarek. Kazanie wygłosił ks. prof. Józef Mandziuk, który przedstawił szczegółowo drogę życiową śp. kpt. Andrzeja Raka, w tym jego udział w II wojnie światowej.

W uroczystości pogrzebowej poza rodziną uczestniczyli m.in.: członkowie Związku Oficerów Rezerwy RP z prezesem ZG **płk. rez. Alfredem Kabatą,** przedstawiciel Szefa Urzędu Do Spraw Kombatantów i Osób Represjonowanych - **Jan Sroka**, przedstawiciel Marszałka Województwa Mazowieckiego – **Zbigniew Czaplicki**, wójt Gminy Czosnów – **Antoni Kręźlewicz**, delegacja władz samorządowych Nowego Dworu Mazowieckiego, kombatanci z Klubu Kombatanta w Czosnowie oraz licznie zgromadzeni mieszkańcy gminy Czosnów.

Wojskową asystę honorową wystawił 2. Mazowiecki Pułk Saperów. Wartę honorową przy trumnie zmarłego pełnili żołnierze 2. Mazowieckiego Pułku Saperów oraz członkowie Związku Oficerów Rezerwy Rzeczypospolitej Polskiej. W skład warty honorowej wchodzili: **p**łk rez. Alfred Kabata, płk w st. spocz. Henryk Łazarski, ppłk w st. spocz. Henryk Marciniak, mjr w st. spocz. Janusz Zajączkowski, mjr rez. Jerzy Białoskórski i st. chor. w st. spocz. Stefan Wyszyński.

Zabierając głos na zakończenie mszy św. płk rez. Alfred Kabata powiedział m.in.:

„Spotkaliśmy się dziś tu w Cząstkowie Mazowieckim, aby oddać hołd i ostatnią posługę najstarszemu kombatantowi gminy Czosnów i Związku Oficerów Rezerwy RP, który był uczestnikiem kampanii wrześniowej, a po zmobilizowaniu w listopadzie 1944 r. przeszedł szlak bojowy przez Baranowicze, Królewiec, Pruszków, Warszawę, Kołobrzeg, Odrę, Nysę, Berlin i zakończył się na Łabie. Pan kpt. Andrzej Rak był człowiekiem bardzo skromnym, życzliwym i dobrego serca. Zawsze, gdy ktoś potrzebował pomocy lub dobrej rady, nigdy nie odmawiał. Był niezwykle odważny, czego dał przykład w czasie wojny, gdy jako młody człowiek walczył o Ojczyznę, którą kochał nad życie. Dla wielu osób był przykładem dobrego człowieka, dla nas członków Związku Oficerów Rezerwy RP był przede wszystkim wspaniałym człowiekiem, autorytetem i „żywym świadkiem historii", od którego wiele się dowiedzieliśmy. Panie kapitanie, żegnamy dzisiaj Pana, ale będziemy o Panu zawsze pamiętać. Dziękujemy Panu za Pana patriotyzm i za służbę dla Polski. Pana szlachetne czyny nie odejdą w zapomnienie, a Pan nadal będzie żył w naszych sercach, wszak Pana serce przez prawie 106 lat biło miłością do Polski.

Po zakończonej mszy św. jej uczestnicy udali się na cmentarz parafialny w Łomnie, gdzie odbyła się dalsza cześć ceremonii pogrzebowej i złożenie trumny z ciałem zmarłego w rodzinnym grobie.

Wspomnienie pośmiertne śp. kpt. Andrzej Rak (15.03.1914 – 22.01.2020)

Pankpt. w st. spocz. Andrzej Rak urodził się15 marca 1914 r. w Piątym Borze k. Baranowicz - obecnie Białoruś, zmarł22 stycznia 2020 r. (15 marca 2020 r. ukończyłby106 lat). Był najstarszym członkiem Związku Oficerów Rezerwy Rzeczypospolitej Polskiej. Pan kpt. w st. spocz. Andrzej Rak podczas kampanii wrześniowej był żołnierzem kompanii wartowniczej 5. Pułku Lotniczego w Lidzie. Po zdemobilizowaniu

został odesłany do domu, skąd wkrótce został wywieziony na Syberię do Kałuskiej Obłosti. W listopadzie 1944 r. został zmobilizowany i wcielony do Wojska Polskiego na terenie ZSRR. Otrzymał przydział do 4. Samodzielnego Pułku Czołgów Ciężkich (60-tonowych), stanowiących desant czołgowy. Jego szlak bojowy wiódł przez Baranowicze, Królewiec, Pruszków, Warszawę, Kołobrzeg, Odrę, Nysę, Berlin i zakończył się na Łabie.

Za udział w II wojnie światowej oraz działalność patriotyczną był wielokrotnie odznaczany. Odznaczony został m. in.: Krzyżem Kawalerskim Orderu Odrodzenia Polski – 6.10.1976 r., Medalem za Odrę, Nysę i Bałtyk – 22.08.1946 r., Medalem za Warszawę 1939 – 1945 – 22.08.1946 r., Medalem za udział w walkach o Berlin – 21.04.1966 r., Medalem za udział w wojnie obronnej 1939 roku – 3.02.1982 r., Medalem „Pro Memoria" – 19.02.2014 r., Medalem „Pro Masovia" – 2015 r., Medalem „Pro Patria" – 2016 r. W 2015 r., został uhonorowany przez Ministra Obrony Narodowej za zasługi wojenne szablą honorową.

Od 1961 r., kiedy to zamieszkał na terenie gminy Czosnów podejmował wiele działań mających na celu upamiętnianie ważnych wydarzeń historycznych i miejsc pamięci narodowej.

(k), foto. **Henryk Ruszczyk**

SŁODKA KRZYŻÓWKA

Drodzy Czytelnicy, w środku znajdziecie krzyżówki, rebusy i zagadki. Wśród Czytelników, którzy rozwiążą co najmniej 3 łamigłówki/zadania rozlosujemy pyszny torcik z Cukierni Duet. Rozwiązania prosimy przysyłać na adres redakcja@nowodworski.info lub zgłosić telefonicznie do najbliższego poniedziałku pod numerem tel. 22 775 53 53.

Nagrodę za poprawne rozwiązane zadania otrzymuje **Pani Elżbieta Śliwińska. Gratulujemy! Zwycięzcę prosimy o kontakt z redakcją.**

CUKIERNIA Duet
Zapraszamy do sklepów firmowych
w Nowym Dworze Mazowieckim
ul. Warszawska 2, tel. 22 775 97 10
ul. Woj. Polskiego 45A paw. 45, tel. 500 409 503
www.cukierniaduet.pl
TRADYCYJNE WYROBY CIAST I TORTÓW

REKLAMA
sens
PRACOWNIA PSYCHOTERAPII I ROZWOJU
ZAPRASZAMY NA KONSULTACJE:
- z psychoterapeutą osób dorosłych,
- z psychoterapeutą dzieci i młodzieży,
- z psychoterapeutą par i rodzin,
- z terapeutą uzależnień

KOMPLEKSOWE USŁUGI PSYCHOLOGICZNE dla dorosłych, dzieci i młodzieży w Nowym Dworze Mazowieckim
SENS PRACOWNIA PSYCHOTERAPII I ROZWOJU
telefon 576 12 15 15
ul. Dębowa 25/1, 05-100 Nowy Dwór Mazowiecki
www.sens-pracownia.pl

TYGODNIK NOWODWORSKI LAUREAT NAGRODY PRO PUBLICO BONO
IZBA WYDAWCÓW PRASY
Stowarzyszenie Gazet Lokalnych

REDAKCJA: Ewa Gruszka (p.o. redaktor naczelna), Piotr Korycki (z-ca redaktora naczelnego) 78 68 46 259 (gminy Czosnów, Pomiechówek, powiat nowodworski), Elżbieta Radomska, Andrzej Zawadzki.
WSPÓŁPRACA: Alfred Kabata, Barbara Malewska, Maja Zakaszewska, Małgorzata Mianowicz.
ADRES REDAKCJI: NOWY ADRES REDAKCJI: ul. Rynek 2, 05–120 Legionowo; tel. 22 775 01 36, 691 222 327; e–mail: redakcja@nowodworski.info
BIURO REKLAM: tel. 22 775 53 53, 22 784 22 22; biuro@nowodworski.info; pon.– pt. 8:00 – 16:00
BIURO OGŁOSZEŃ: VIP–NAWROT – Wiesława Nawrot, ul. Przejazd 5, 05–100 Nowy Dwór Maz., pon – pt w godz. 9–18, sobota w godz. 9–13.
Prenumerata realizowana przez RUCH S.A.: zamówienia na prenumeratę w wersji papierowej i na e–wydania można składać na stronie www.prenumerata.ruch.com.pl. Pytania prosimy kierować na adres e–mail: prenumerata@ruch.com.pl lub kontaktując się z infolinią pod numerem 22 693 70 00, w dni robocze w godzinach 7:00 – 17:00, koszt połączenia wg taryfy operatora.
Druk: GUPA WM SP. Z O.O. Olsztyn 10–364, ul. Tracka 5, tel.: 89 539 74 21.
Wydawca: Agencja TiO, e–mail: agencja@tio.com.pl. Nakład poniżej 15.000 egz.

eprasa.pl f8a348b330

INTERWENCJA. Za mało kontenerów na śmieci

(Nie) przygotowani do segregacji?

Od nowego roku obowiązują nowe zasady, jak też i wyższe opłaty dotyczące segregacji odpadów dla mieszkańców zabudowy wielorodzinnej. Czy nasze osiedla są przygotowane do prawidłowej segregacji?

Jak dowiadujemy się od mieszkańców np. osiedla Półko, nie wszystkie altanki śmietnikowe są wyposażone w odpowiednie pojemniki. Brakuje kontenerów na szkoło, papier, plastik i do utylizacji odpadów bio. Taka sytuacja ma miejsce np. przy bloku nr 3 przy ul. Chemików. W altance umieszczone są tylko kontenery na odpady zmieszane, a przecież obowiązek segregowania spoczywa na wszystkich mieszkańcach. Jak dowiedzieliśmy się w administracji budynku, który podlega Spółdzielni Mieszkaniowej „Dążność", ta sytuacja zostanie niebawem rozwiązana.

-Już zostało złożone zapotrzebowanie do Miejskiego Zakładu Oczyszczania na nowe pojemniki. W przypadku ww. bloku jest bardzo utrudniona sprawa z dojazdem śmieciarki. Widać to na zdjęciu, że koło altanki jest bardzo wąski przesmyk i jeśli obok stoją zaparkowane samochody mieszkańców, pojazd do wywozu nieczystości nie mieści się. Dlatego pojemniki stoją w bardziej dostępnym dla pracowników MZO miejscu, czyli przy budynku nr 5 – wyjaśniła nam pracownica administracji.

Na zdjęciu również widać, że mieszkańcy wynoszą w okolice altanek odpady wielkogabarytowe. Będą one odbierane bezpłatnie przez MZO, ale tylko w określonych terminach. Poniżej harmonogram odbioru odpadów wielkogabarytowych (meble, kanapy, sofy itp.): 13 lutego, 9 kwietnia, 4 czerwca, 13 sierpnia, 15 października, 10 grudnia bieżącego roku. Poza wyznaczonymi datami „wielkogabaryty" można dostarczyć do Punktu Selektywnej Zbiórki Odpadów Komunalnych (ul. Partyzantów 7) gdzie zostaną odebrane bezpłatnie. Odpady budowlane takie jak gruz, sanitariaty, panele, okna, drzwi – są odbierane jedynie odpłatnie (należy zamówić kontener). Świadomość mieszkańców znacząco rośnie. Większość deklaruje, że chce segregować swoje odpady i liczy, że administratorzy budynków wspomogą ich w tym działaniu, poprzez zapewnienie odpowiedniej infrastruktury. **MM**

Altanka przy ul. Chemików 3

Kontenery na segregację przy ul. Chemików 5

MODLIN. Kierowcy parkują na ścieżce rowerowej

Parking ofiarą własnego sukcesu

Otwarty jesienią ubiegłego roku parking P+R koło stacji kolejowej w Modlinie, cieszy się ogromną popularnością wśród właścicieli aut i często bywa przepełniony. Zdarza się, że kierowcy parkują na ścieżce rowerowej biegnącej na skraju parkingu

Na ten problem zwrócił uwagę jeden z naszych czytelników, zastanawiając się, czy parkujące na ścieżce auta nie uszkodzą nawierzchni, która nie była projektowana dla samochodów. Ścieżka jest przeznaczona dla ruchu pieszych i rowerzystów, parkowanie nawet „jednym kołem" jest niezgodne z przepisami. Udało nam się również zauważyć kierowców zatrzymujących się centralnie na środku drogi dla rowerów. Teren jest dobrze oznaczony znakami drogowymi zarówno pionowymi jak i tymi wymalowanymi na asfalcie. Nie sposób jest ich nie zauważyć.

Zwróciliśmy się z zapytaniem do Straży Miejskiej w Nowym Dworze Mazowieckim czy monitorują ten teren.

-Problem jest nam dobrze znany. Praktycznie codziennie w rejonie dworca pojawiają się nasze patrole. W miarę możliwości udzielamy kierowcom upomnień i wyjaśniamy jakie są zasady panujące na parkingu. Trzeba stwierdzić jedno, że są godziny, w których parking jest całkowicie przepełniony. Przerosła go jego popularność. Kierowcy spiesząc się do pracy zatrzymują pojazdy na skraju chodnika, bo nie mają innego wyjścia. Przy obecnie panujących temperaturach nic złego z nawierzchnią ścieżki nie powinno się stać. Gorzej będzie, jak przyjdą upały, podczas których faktycznie auta długo pozostające na asfalcie mogą go uszkodzić. Mamy to miejsce pod szczególną obserwacją, zaznaczam, że teren jest monitorowany przez kamery. Kierowców notorycznie łamiących przepisy będziemy karać mandatami – wyjaśnił nam Piotr Rogiński, komendant Straży Miejskiej.

Do naszych obserwacji powrócimy wiosną, kiedy zmieni się pogoda i więcej osób będzie korzystać z rowerów.

MM

eprasa.pl f8a348b330

ZAKROCZYM. Szkoła do likwidacji

Pacynki zagrały swą rolę

Radni zakroczymscy nie zawiedli swego burmistrza i promotora. 24 stycznia, na drugiej w tym roku sesji Rady poparli projekt uchwały o zamiarze likwidacji Szkoły Podstawowej w Emolinku. Państwo Piotr Serwatka, Beata Olszewska Karol Figura, Maciej Kostrzewski, Dariusz Lenc, Cezary Męziński, Piotr Mianowski, Jolanta Sadowska, Monika Śmieszny i Grzegorz Tomczyk decyzją tą oddali losy szkoły w ręce burmistrza

Szkoła w rękach burmistrza

Posiedzenie Rady w wypełnionej po brzegi mieszkańcami sali Gminnego Ośrodka Kultury odbyło się bez niespodzianek. Przedstawiciele dwóch komisji jednym zdaniem poinformowali o poparciu dla projektu uchwały o zamiarze likwidacji szkoły w Emolinku. Rodziców dzieci z Emolinka do głosu nie dopuszczono. Jedynie dwóch radnych opowiedziało, z jakim bólem przyjęło początkowo wieść o planach zamknięcia szkoły i jak burmistrz przekonał ich, że to będzie z wielką korzyścią dla wszystkich, a szczególnie właśnie dla dzieci. Swoje racje ponownie przedstawił także burmistrz Artur Ciecierski. Podkreślił, że przyjmowana właśnie uchwała nie przesądza jeszcze o zamknięciu szkoły. Zaznaczył, że jest to jedynie uchwała o zamiarze jej zamknięcia. Wskazał, że jeśli państwo zwiększy subwencję oświatową lub kurator nie wyrazi zgody, to szkoła nadal będzie funkcjonować. Nie wyjaśnił jednak, że sama ta uchwała ostateczną decyzję co do losów szkoły pozostawia od teraz w rękach burmistrza. Nawet jeśli zmieniłoby się otoczenie finansowe, to jedyną osobą, która może uratować szkołę, jest burmistrz Artur Ciecierski. Radni po tym głosowaniu pozbawili się wszelkiego wpływu na bieg wypadków. Również w przypadku odmownej decyzji kuratora, burmistrz – co zresztą sam zapowiedział – zamknie najmniej liczne klasy. W ten sposób likwidacja szkoły będzie rozciągnięta na cztery lata. Rada nie może nic tu już zmienić.

Zła sytuacja w oświacie - *wina rządu*

Burmistrz Artur Ciecierski po raz kolejny podkreślił, że za obecną sytuację odpowiada rząd, który hojną ręką obdarzył nauczycieli wysokimi podwyżkami, a samorządom nie zrekompensował dodatkowych wydatków, które obecnie sięgnęły blisko 6 milionów zł.

– *Doszliśmy do ściany* – zapewniał twierdząc, że utrzymanie funkcjonowania szkoły w Emolinku musiałoby odbić się negatywnie na całej zakroczymskiej oświacie. Nie wszystko jednak w argumentacji burmistrza było czytelne. Z jednej strony wskazywał, że koszt utrzymania budynku jest stosunkowo niski, a największe straty przynosi wynagrodzenie dla kadry pedagogicznej, z drugiej zaś na zebraniu z rodzicami deklarował, że nikt z nauczycieli nie pozostanie bez pracy. Wielokrotnie podkreślał też, że jednym z powodów zamykania szkoły jest mała liczba dzieci zapisanych do niej. Na nasze pytanie o powody takiego stanu rzeczy, udziela wymijającej odpowiedzi: „*To nie do mnie pytanie. Nie chcę nikogo urazić. Proszę zapytać rodziców dzieci, które powinny uczęszczać do tej szkoły, a niestety nie uczęszczają*".

Ani jednym słowem nie wspomina o zmienionych rejonach, o wieloletnim braku poważniejszych inwestycji w tę placówkę... Zdaniem burmistrza, aby to się zmieniło, musiałaby zmienić się cała infrastruktura. Zastrzega jednak, że na to, aby w budynek zainwestować kilka milionów, nie ma szans.

- *Poza tym warunki infrastrukturalne to nie wszystko* - dodaje. *Docierają do mnie różne informacje dlaczego dzieci nie uczęszczają do tej szkoły, a dojeżdżają do Zakroczymia. Nie chcę jednak o tym mówić. Podkreślę tylko, że jeszcze 2 lata temu szkoła w Zakroczymiu nie wyglądała tak jak dzisiaj, a dzieci z rejonów szkoły w Emolinku już uczęszczały do Zakroczymia* – przypomina burmistrz.

Oświadczenie burmistrza

W oświadczeniu dla naszej Redakcji burmistrz Artur Ciecierski napisał: *„Wobec obecnego systemu finansowania oświaty w Polsce przez władze centralne, który w mojej ocenie jest niesprawiedliwy, ostatecznie żeby zapewnić dalej obecny poziom jakości kształcenia w gminie, likwidacja szkoły w Emolinku jest dzisiaj jedynym rozwiązaniem. Jestem świadom sytuacji i biorę pełną odpowiedzialność za tę decyzję, ponieważ biorę pełną odpowiedzialność za całą gminę i jej budżet. Obecnie dopłacamy do całej oświaty już ok. 6 mln zł. To jest, jak na nasze możliwości, ogromna kwota. Albo likwidacja szkoły w Emolinku i zapewnienie uczniom możliwości dalszej edukacji w szkole w Zakroczymiu, albo drastyczne cięcia we wszystkich placówkach oświatowych. Tak czy siak. Musimy obniżyć wydatki bieżące na oświatę. Chyba, że wzrosną dochody z tytułu subwencji. Piłka jest obecnie po stronie polskiego rządu. Takie są fakty. I gwarantuję, gmina Zakroczym nie jest jedynym samorządem, który stanął w obliczu podobnych problemów".*

Rodzice będą walczyć

Rodzice dzieci z Emolinka nadal nie składają broni. – *Nie chcemy na razie mówić o szczegółach planu na przyszłość* – mówi nam jedna z matek. Zapewnia też, że nie ma pretensji do radnych, którzy poparli projekt uchwały: - *Oni wszyscy są z komitetu obecnego burmistrza. Jak mogli inaczej zagłosować? W tym miejscu słowa uznania należą się tym dwóm panom, którzy mimo ogromnej presji, jednak sprzeciwili się Ciecierskiemu. Pamiętajmy, że Patryk Brzeski i Bartosz Grzybowski zagłosowali przeciw. A reszta? No cóż, zachowali się jak pacynki w teatrze lalek. Pacynka to pusta kula udająca głowę i nadziana na palec. Zazwyczaj jest to kciuk, nieraz palec wskazujący, a bywa, że... środkowy.*

Tylko dwóch radnych reprezentowało swych wyborców

Od autora:

Problem zamykania szkół dotyczy nie tylko gminy Zakroczym i – jak się wydaje – nie jest on spowodowany wyłącznie obiektywnymi trudnościami finansowymi. Już przed ostatnimi wyborami parlamentarnymi wśród totalnej opozycji głośno mówiło się o wciągnięciu w rozgrywkę polityczną bliskich im ideowo wójtów, burmistrzów i prezydentów miast. Liczono, że mając za sobą poparcie znacznej liczby lokalnych wyborców, będą w stanie wygrać także wybory do Sejmu i Senatu. Plan ten nie powiódł się, co nie znaczy, że całkowicie zrezygnowano z wykorzystania potencjału lokalnych włodarzy. Tak się dzieje w Gdańsku, Warszawie czy chociażby w Płocku i Legionowie, ale także w wielu mniejszych gminach. Proces ten szczególnie jasno widoczny jest na Mazowszu. Adam Struzik, Marszałek Województwa z PSL sam stojąc w obliczu widma utraty stanowiska, chętnie przyjmuje ustawiających się do niego w kolejce burmistrzów i wójtów, którzy – czasami wbrew logice – zostali odtrąceni przez obecną władzę. To właśnie ci „osieroceni" przez lokalnych działaczy PiS samorządowcy są cenną pożywką dla sił pragnących zasiać niepokój w społeczeństwie. Cóż może bardziej nadawać się do tego, niż likwidacja szkoły i wmówienie zrozpaczonym rodzicom, że dzieje się tak z powodu złych decyzji rządu? Czy mechanizm ten miał wielkie znaczenie w Zakroczymiu trudno wyrokować. Z dobrze poinformowanych źródeł wiadomo jednak, że tuż po ostatnich wyborach samorządowych Artur Ciecierski nie był odległy od współpracy z PiS-em. Usłyszał jednak: „wszystko albo nic". Nie chcąc wiązać się z tą opcją polityczną zbyt mocno, wybrał „nic". W ten sposób z miesiąca na miesiąc mocniej wikłał się w związki z totalną opozycją. Czy i ewentualnie jak duży wpływ na zamknięcie szkoły w Emolinku miał ten proces, pozostaje na razie w sferze domysłów

Piotr Korycki

eprasa.pl f8a348b330

CZOSNÓW. Sukces gminy!

Gmina Czosnów w czołówce rankingu zrównoważonego rozwoju

Według Rankingu Zrównoważonego Rozwoju Jednostek Samorządu Terytorialnego przeprowadzonego przez Sejmową Komisję Samorządu Terytorialnego i Polityki Regionalnej, Wydział Administracji i Nauk Społecznych Politechniki Warszawskiej i Kapitułę Fundacji Polskiego Godła Promocyjnego „Teraz Polska", gmina Czosnów zajęła wysokie, 9. miejsce wśród wszystkich gmin wiejskich w Polsce

Wyżej wspomniany ranking oparty jest również na danych Głównego Urzędu Statystycznego, natomiast podstawą rankingu opracowanego pod kierunkiem prof. Eugeniusza Sobczaka, jest kilkanaście wskaźników obejmujących trzy obszary rozwoju: gospodarczy, społeczny i ochrony środowiska. Na całościowy wynik gminy czy miasta składają się m.in.: wydatki majątkowe inwestycyjne per capita, wydatki na transport i łączność per capita, liczba podmiotów gospodarczych na 1000 mieszkańców, liczba osób pracujących na 1000 mieszkańców, liczba osób bezrobotnych na 1000 mieszkańców, napływ i odpływ ludności na 1000 mieszkańców, liczba absolwentów szkół ponadgimnazjalnych na 1000 mieszkańców, procent radnych z wyższym wykształceniem, procent ludności objętej wodociągami, procent ludności objętej kanalizacją ścieków, procent ludności objętej oczyszczalnią ścieków.

21 stycznia w Sali Kolumnowej Sejmu RP odbyła się konferencja „Zrównoważony rozwój społeczno-gospodarczy jednostek samorządu terytorialnego". Po konferencji ogłoszono wyniki Rankingu Zrównoważonego Rozwoju Jednostek Samorządu Terytorialnego przeprowadzonego przez Sejmową Komisję Samorządu Terytorialnego i Polityki Regionalnej, Wydział Administracji i Nauk Społecznych Politechniki Warszawskiej i Kapitułę Fundacji Polskiego Godła Promocyjnego „Teraz Polska". Gmina Czosnów zajęła 9. miejsce w tym Rankingu wśród wszystkich polskich gmin wiejskich. 1. miejsce zajęła gmina Kleszczów, 2. Kobierzyce, 3. Tarnowo Podgórne, 4. Puchaczów, 5. Suchy Las, 6. Kołbaskowo, 7. Legnickie Pole, 8. Baranów, **9. Czosnów,** 10. Michałowice.

Red./Katarzyna Chojnacka UG Czosnów Fot.czosnow.pl

NOWY DWÓR MAZ.

Włamał się, pobił i jeszcze chciał dać łapówkę

Policjanci nowodworskiej prewencji zatrzymali 34- latka z okolic Dębicy, który usiłował dokonać kradzieży z włamaniem pojazdu. Mężczyzna naruszył nietykalność cielesną funkcjonariuszy oraz złożył obietnicę wręczenia korzyści majątkowej. Piotr P. został zatrzymany

Nowodworscy policjanci wydziału prewencji zatrzymali 34- latka z okolic Dębicy, który w ostatni wtorek próbował dokonać kradzieży z włamaniem pojazdu, na terenie Nowego Dworu Mazowieckiego. Piotr P. najpierw próbował uniknąć odpowiedzialności, naruszając nietykalność cielesną interweniujących policjantów, a gdy to się nie udało złożył mundurowym obietnicę wręczenia korzyści majątkowej, w zamian za odstąpienie od prawnych czynności służbowych. Mężczyzna został przez funkcjonariuszy zatrzymany. Usłyszał 3 zarzuty. Decyzją prokuratury rejonowej w Nowym Dworze Mazowieckim został wobec mężczyzny zastosowany środek zapobiegawczy w postaci dozoru policji. Grozi mu teraz kara do 10 lat pozbawienia wolności.

st. asp. Joanna Wielocha

ZAPROSZENIE

KRONIKA KRYMINALNA

NOWY DWÓR MAZOWIECKI

ul. Wiślana

21 stycznia policjanci z Nowego Dworu Mazowieckiego na ul. Wiślanej ujawnili przywłaszczony pojazd Alfa Romeo.

ul. Długa

22 stycznia funkcjonariusze wydziału kryminalnego, w jednym z mieszkań przy ul. Długiej, ujawnili kradzież energii elektrycznej przez 36- latka. Grozi mu kara do 5 lat pozbawienia wolności.

ul. Modlińska

24 stycznia nowodworscy patrolowcy, przy ul. Modlińskiej, w jednej z drogerii zatrzymali 40-latka z Ząbek, który dokonał kradzieży perfum na kwotę 1720 zł. Grozi mu kara do 5 lat pozbawienia wolności.

NASIELSK

Mogowo

24 stycznia nasielscy policjanci, w Mogowie, ujawnili u 19-latka z powiatu pułtuskiego 10,22 g netto amfetaminy i 0,73 g netto marihuany. Grozi mu kara do 3 lat pozbawienia wolności.

ZAKROCZYM

ul. Duchowizna

21 stycznia zakroczymscy policjanci, na ul. Duchowizna zatrzymali kierującego Oplem, 36- latka ze Srebrnej, który miał ponad 2 promile alkoholu w wydychanym powietrzu. Teraz grozi mu kara do 2 lat pozbawienia wolności.

ul. Ostrzykowizna

21 stycznia policjanci z Zakroczymia, na ul. Ostrzykowizna, zatrzymali do kontroli kierującego Oplem 73- latka z Zakroczymia, którego pojazd miał cofnięty drogomierz. Przestępstwo to, jest zagrożone karą do 5 lat pozbawienia wolności.

Trębki Nowe

22 stycznia policjanci z Zakroczymia w Trębkach Nowych, zatrzymali do kontroli kierującego Oplem 39- latka z Płońska, którego pojazd miał cofnięty drogomierz. Przestępstwo to, jest zagrożone karą do 5 lat pozbawienia wolności.

Wygoda Smoszewska

25 stycznia policjanci z Zakroczymia, w Wygodzie Smoszewskiej, zatrzymali 41-latka z Zakroczymia, który oferował funkcjonariuszom korzyść majątkową w zamian za odstąpienie od prawnych czynności służbowych. Nowodworska prokuratura zastosowała wobec mężczyzny dozór. Grozi mu kara do 10 lat pozbawienia wolności.

LEONCIN

Wincentówek

20 stycznia czosnowscy funkcjonariusze, w Wincentówku, zatrzymali kierującego BMW, 31- letniego mieszkańca tej miejscowości, który miał 1,24 promila alkoholu w wydychanym powietrzu. Teraz grozi mu kara do 2 lat pozbawienia wolności.

POMIECHÓWEK

ul. Kwiatowa

23 stycznia policjanci z Pomiechówka, na ul. Kwiatowej, zatrzymali 30- letniego mieszkańca Pomiechowa, który kierował samochodem, pomimo sądowego zakazu prowadzenia pojazdów. Teraz grozi mu kara do 3 lat pozbawienia wolności.

ul. Wojska Polskiego

25 stycznia policjanci z Pomiechówka, na ul. Wojska Polskiego, zatrzymali 25- letniego mieszkańca gm. Nasielsk, który kierował vw, pomimo sądowego zakazu prowadzenia pojazdów. Teraz grozi mu kara do 3 lat pozbawienia wolności.

KPP NDM

eprasa.pl f8a348b330

ZAKROCZYM. Podsumowanie konkursu

Skąd Twój Ród?

Serwis Genealogia Polska opublikował drzewa genealogiczne będące efektem udziału w wiosennym konkursie „Skąd Twój Ród?" Na stronie genealogiapolska.pl/3/45 zaprezentowano 18 prac uczniów szkół z terenu gminy Zakroczym

Zakończony w maju 2019 roku zakroczymski konkurs przyniósł rekordową liczbę zgłoszonych prac. Ze wszystkich trzech szkół gminy nadesłano kilkadziesiąt drzew genealogicznych i kilka prac literackich opisujących historię danej rodziny.

- Z uwagi na postanowienia Regulaminu jury mogło wyróżnić zaledwie trzy prace, chociaż poziom wielu z nich był bardzo wysoki i czasem ten wybór okazywał się bolesny zarówno dla osoby, która prace weryfikowała, jak i dla Autora – mówi nam Ewa Wierzbicka, prawnik Genealogii Polskiej. Na stronie znalazły się te drzewa, których zapis gwarantował poprawne odczytanie danych. Z tym niestety, w kilku przypadkach nie było najlepiej.

– Aby uniknąć błędów, część prac musieliśmy zignorować – dodaje Wierzbicka udzielając jednocześnie kilku rad:

1. Coś, co mnie najbardziej osobiście zabolało, to przyklejanie do kartonu z wykonanym drzewem genealogicznym oryginalnych, często ponad stuletnich fotografii przodków. Tego nie wolno robić, to jest lekceważeniem ludzi z tych zdjęć! W obecnych czasach można przecież zdjęcia zeskanować, zrobić ich kopię. Oryginały to skarb, który powinien być chroniony w strzeżonych albumach rodzinnych. Gdybym ja oceniała taką pracę, zostałaby z tego jednego powodu zdyskwalifikowana.

2. Część prac była bardzo piękna graficznie, ale w całości wykonana przez rodziców. Dziecku nawet nie chciało się własnoręcznie wpisać imion i nazwisk.

3. Przy budowie drzew genealogicznych pamiętajmy, iż umieszczane tam dane, aby były przydatne w badaniach genealogicznych, muszą zawierać minimum niezbędnych informacji. Pamiętam jedno drzewo z tego konkursu. Widać było, iż wykonane zostało samodzielnie przez dziecko, które włożyło w pracę wiele wysiłku i inwencji. Niestety, krewni oznaczeni zostali jako „dziadek Jan" czy „ciocia Zosia". Inne z drzew zbudowane zostało prawdopodobnie z gipsu i pokolorowane. Jednak umieszczone na nim imiona i nazwiska, wykonane mazakiem rozmyły się w tle uniemożliwiając odczytanie słów.

4. Dopisując nową osobę do drzewa genealogicznego podajemy: imię, nazwisko, dla mężatek nazwisko panieńskie, daty urodzenia i chrztu, miejsce urodzenia, a przy osobach zmarłych także datę i miejsca zgonu oraz pogrzebu. Wszystko to oczywiście pod warunkiem, że dane te są nam znane. Zawsze wpisujemy tylko to, czego jesteśmy pewni i co – najlepiej, gdy jest poświadczone dokumentami.

Na Genealogii Polskiej opublikowano drzewa: Borowska, Burczyńska, Domański, Gogacz, Grankowski, Gruszka, Jabłecki i Krakowiak oraz Krystkiewicz, Pestka, Pierścieniak, Piotrowska, Siwek, Śliwka, Świderska, Trochimski, Wójciak i Ziemkiewicz. Natomiast informacje z drzewa „Afek" zostały włączone do innego, istniejącego wcześniej drzewa genealogicznego. Wśród najczęściej pojawiających się tam nazwisk znalazły się: 1. Wójciak (16) 2. Ziemkiewicz (11) 3. Piotrowski (9) 4. Burczyński (8) 5. Gogacz (8) 6. Kaczmarczyk (8) 7. Krakowiak (8) 8. Krystkiewicz (8) 9. Pestka (8) 10. Pierścieniak (8) 11. Siwek (8) 12. Śliwka (8) 13. Gruszka (7) 14. Jabłecki (7) 15. Jabłecka (6) 16. Piotrowska (6) 17. Borowska (5) 18. Borowski (5) 19. Burczyńska (5) 20. Cieplak (5) 21. Domańska (5) 22. Duchna (5) 23. Grankowska (5) 24. Matak (5) 25. Świderska (5) 26. Trochimski (5) 27. Witkowska (5) 28. Witkowski (5) 29. Balcerzak (4) 30. Bartczak (4) 31. Białecka (4) 32. Domański (4) 33. Gmurczyk (4) 34. Grankowski (4) 35. Jobs (4) 36. Rosiak (4) 37. Serwatka (4) 38. Średnicki (4) 39. Białecki (3) 40. Grzelak (3) 41. Jasińska (3) 42. Jasiński (3) 43. Kowalski (3) 44. Młynarski (3) 45. Pierzchała (3) 46. Piwowarska (3) 47. Piwowarski (3) 48. Świderski (3) 49. Trochimska (3) 50. Wesołowska (3).

Średnia długość życia tych osób to było 62 lata i 212 dni. Najwcześniej, bo w roku 1856 urodził się Stanisław Jabłecki. On też był najdłużej żyjącą osobą. Przeżył ponad 103 lata. Jego praprawnuczką jest Zuzanna Borowska.

Konkurs organizowany był przez Urząd Miejski w Zakroczymiu, Tygodnik Nowodworski i Genealogię Polską.

Piotr Korycki

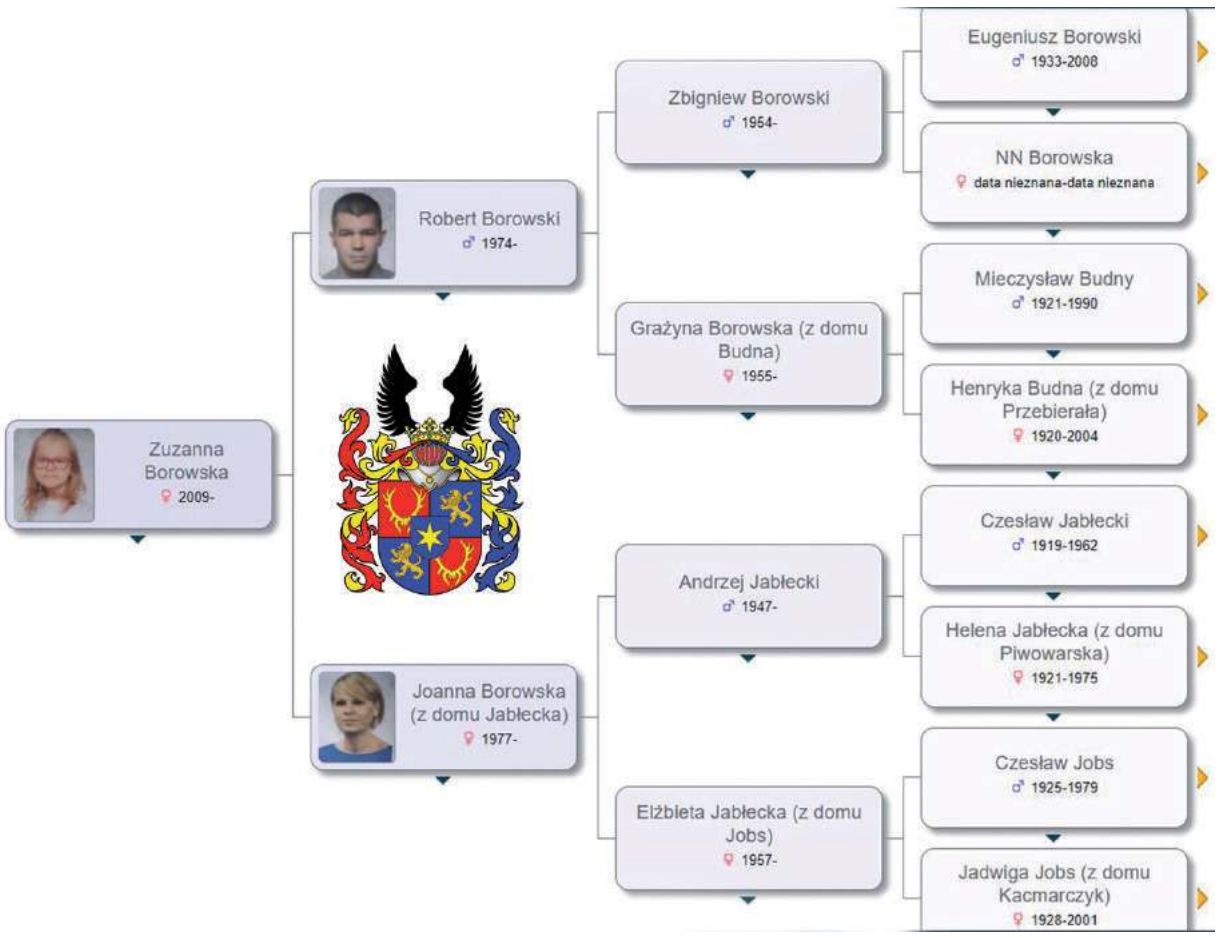

ZAKROCZYM/LEONCIN. W dniu ich święta

Dla dziadków i babć

W Szkole Podstawowej w Emolinku do tradycji już weszło huczne organizowane dni babć i dziadków. W tym roku 21 stycznia, w pięknie udekorowanej sali gimnastycznej, dzieci z klasy przedszkolnej przedstawiły przygotowany wcześniej program artystyczny w postaci wzruszających wierszy i okolicznościowych piosenek

Jak informuje szkoła, oprócz montażu słowno – muzycznego, goście obejrzeli także pokazy taneczne w wykonaniu swoich wnuczków. Mali artyści z przejęciem odtwarzali swoje role, a czcigodni goście ze wzruszeniem odbierali czułe słowa, kierowane pod ich adresem. Następnie maluchy obdarowały swoich ukochanych dziadków wykonanymi osobiście upominkami. Frekwencja jak co roku dopisała.

Witryna internetowa SP w Emolinku

Natomiast 24 stycznia podobna uroczystość odbyła się dla dziadków uczniów Szkoły Podstawowej w Głusku. Tym razem Każde z dzieci powiedziało krótki wierszyk oraz razem z resztą zaśpiewało piosenkę. Babcie oraz dziadkowie dostali także prezenty, własnoręcznie przygotowane przez uczniów. Nad występem dzieci czuwały panie: Agnieszka Kondrakiewicz, Wioletta Markowska, Ewelina Frączak, Zofia Roszczyk i Alicja Turowska.

Piotr Korycki

Dzieci ze SP w Głusku dziękują dziadkom i babcim

Fb SP w Glusku

eprasa.pl f8a348b330

Statek transportowy sprzed kilkuset lat odkryto w Wiśle

Wrak dużego statku transportowego sprzed kilkuset lat odkryli archeolodzy w Wiśle na wysokości Łomianek Dolnych, na północ od Warszawy. Zdaniem znalazców jest to najpewniej szkuta, czyli jednostka, która mogła przewieźć nawet 100 ton towarów.

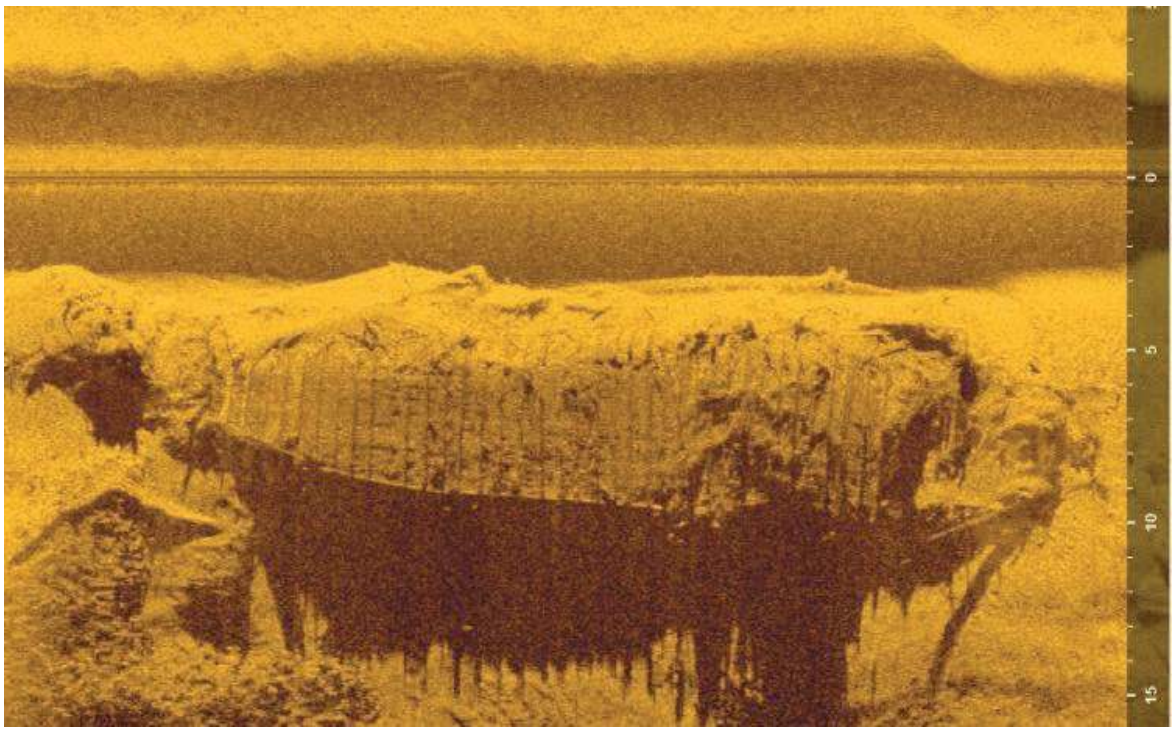

Szkuta odkryta na wysokości Łomianek Dolnych - obraz sonarowy

fot. A. Szerszeń

Naukowcy prowadzili badania dna Wisły na przestrzeni kilkunastu kilometrów - od Kanału Żerańskiego w Warszawie po Jabłonnę.

Wśród nowo odkrytych wraków znalazł się dobrze zachowany, duży drewniany statek transportowy. „To najprawdopodobniej szkuta, czyli taki typ statku transportowego, który był używany od XIV do XVIII w." - uważa szef projektu, archeolog podwodny Artur Brzóska ze Stowarzyszenia Archeologów Jutra. Wrak ma 37 m długości i 6 metrów szerokości.

Badania Wisły utrudnia brak przejrzystości wody. „Gdy nurkujemy widzimy na odległość maksymalnie 10-20 cm. Poszukiwań nie ułatwia wartki nurt rzeki" - podkreśla Brzóska. Dlatego badaczom nie udało się znaleźć żadnych przedmiotów związanych ze statkiem - na przykład towarów, które przewoził.

„Zresztą chyba nie możemy na wiele liczyć. W mojej ocenie szkuta przewoziła najprawdopodobniej zboże do Gdańska. Taki towar nie miał prawa przetrwać" - podkreśla szef projektu.

Wraki szkut są bardzo rzadkim znaleziskiem. Najlepiej zachowana jednostka tego typu w Polsce została wydobyta w 2018 r. w Czersku, skąd trafiła w całości do konserwacji do Rybna do Ośrodka Magazynowo-Studyjnego Państwowego Muzeum Archeologicznego w Warszawie.

Drugi nieznany wrak w czasie najnowszych badań w rejonie Warszawy udało się namierzyć na wysokości Burakowa. Brzóska uważa, że jest to najprawdopodobniej prom z końca XIX lub z 1. poł. XX w. Świadczyć o tym mają znajdujące się z boku jednostki prowadnice - zapewne na liny.

Do tej pory na tym odcinku rzeki znane były tylko dwa wraki - jeden pochodzący z XVI w. (ze względu na stan zachowania trudno określić typ jednostki) i drugi XIX-wieczny. To tzw. berlinka, czyli podłużna barka do pływania po kanałach i rzekach. „Cieszy nas, że podwoiliśmy ten wynik" - nie kryje zadowolenia archeolog.

Badacze natknęli się też na pozostałości po moście z czasów II wojny światowej. Znajdują się na wysokości Łomianek Dolnych. Jest to pięć pali wbitych w dno rzeki. Zachowały się też resztki stalowej konstrukcji. „Z naszych analiz i z informacji historycznych wynika, że most wznieśli niemieccy saperzy" - mówi Brzóska.

Do badań wykorzystano sonar zamontowany na motorówce. Dopiero po wytypowaniu obiecujących miejsc naukowcy nurkowali, aby zweryfikować ustalenia. Jeszcze przed podjęciem właściwych badań testowali sonar na Wiśle niedaleko warszawskiej Starówki.

W czasie tych eksperymentów udało się też namierzyć fragment statku wbity w dno rzeki. W ocenie Brzóski również może być to szkuta, o czym świadczy fragment tej jednostki wyciągnięty na powierzchnię. To drewniana wręga (dennik) ważąca ok. 250 kg, będąca elementem szkieletu z dziobu bądź rufy statku.

Naukowiec podkreśla, że badania były bardzo czasochłonne. W sumie przez cały 2019 r. archeolodzy przepłynęli motorówką około 400 kilometrów równoległymi pasami - wszystko po to, aby zbadać 13 kilometrów rzeki o powierzchni blisko 500 hektarów.

Teraz naukowcy chcieliby pobrać próbki do badań ze znalezionych statków, dzięki czemu możliwe byłoby precyzyjne określenie wieku zatopionych jednostek. Przedsięwzięcie było sfinansowane ze środków Ministerstwa Kultury i Dziedzictwa Naukowego przy merytorycznym wsparciu Instytutu Archeologii Uniwersytetu Warszawskiego.

PAP - Nauka w Polsce, Szymon Zdziebłowski

BGK BANK GOSPODARSTWA KRAJOWEGO

jessica2

Twój blok potrzebuje odnowy?

Blisko 103 mln złotych – tyle właśnie Samorząd Województwa Mazowieckiego z Regionalnego Programu Operacyjnego Województwa Mazowieckiego na lata 2014–2020 (RPO WM 2014–2020) przeznaczył na preferencyjne pożyczki rewitalizacyjne na terenie Mazowsza. Sprawdź, na jakie inwestycje możesz uzyskać wsparcie.

Unijne środki na wyciągnięcie ręki

Lista podmiotów, które mogą ubiegać się o finansowe wsparcie jest bardzo szeroka. Pożyczki skierowane są m.in. do jednostek samorządu terytorialnego (JST), ich związki i stowarzyszenia, jednostek organizacyjnych JST posiadających osobowość prawną, organizacji pozarządowych, jednostek organizacyjnych pomocy i integracji społecznej, kościołów i związków wyznaniowych, przedsiębiorstw, towarzystw budownictwa społecznego (TBS), instytucji kultury, rynku pracy i edukacyjnych, jak również do spółdzielni i wspólnot mieszkaniowych. Niskie oprocentowanie (aktualnie od 0,3% w skali roku)[1] , możliwość karencji, czy brak opłat i prowizji w całym okresie obsługi pożyczki - to tylko niektóre elementy, na które warto zwrócić szczególną uwagę.

Wnioski o udzielenie pożyczki, sporządzone zgodnie ze wzorem określonym przez BGK i dostępnym na stronie www.bgk.pl/jessica2 należy przesyłać pocztą za zwrotnym potwierdzeniem odbioru, przesyłką kurierską lub dostarczać bezpośrednio na adres:

Bank Gospodarstwa Krajowego
Region Mazowiecki, Al. Jerozolimskie 7, 00-955 Warszawa
tel. 22-522-93-33, fax 22-627-06-33
warszawa@bgk.pl

Pytania dotyczące naboru wniosków oraz zasad ubiegania się o pożyczkę można kierować również do:

Bank Gospodarstwa Krajowego
Departament Programów Europejskich
Al. Jerozolimskie 7, 00-955 Warszawa
tel.: 22-522-94-10, faks: 22-522-91-94
jessica2@bgk.pl

Na co unijne środki?

Zakres projektów możliwych do wsparcia w formie pożyczki Jessica 2 obejmuje kompleksowe przedsięwzięcia rewitalizacyjne, które ujęte zostały w obowiązujących Programach rewitalizacji. To między innymi rewaloryzacja, modernizacja, adaptacja, wyposażanie istniejącej zabudowy, dostosowanie budynków do funkcji społecznych, gospodarczych, rekreacyjnych, edukacyjnych i mieszkalnych, czy remont budynków publicznych oraz komercyjnych. Głównym celem jest przede wszystkim przywracanie do życia zdegradowanych społecznie, gospodarczo i środowiskowo obszarów i nadanie im nowej lub też - przywrócenie starej funkcji. Dlatego też, pożyczkę można wziąć na przykład na zagospodarowanie lub zmianę sposobu użytkowania przestrzeni publicznych np. rynków, placów, skwerów, a także terenów zielonych. Zgodnie z założeniami programu, finansowane projekty rozwiązywać powinny problemy danego obszaru i przyczyniać się do kompleksowej rewitalizacji obszarów zmarginalizowanych.

Dach w Twoim bloku wymaga naprawy, a jednocześnie chcielibyście zagospodarować strych na potrzeby mieszkańców? A może potrzebna jest wymiana instalacji centralnego ogrzewania, remont elewacji, przebudowa wejścia do budynku, wydzielenie schowka na wózki dziecięce i rowery? Pieniądze z unijnej pożyczki Jessica 2 mogą być przeznaczone na odnowę tkanki mieszkaniowej, w tym termomodernizację..

Udział kosztów związanych z efektywnością energetyczną nie może przekroczyć 49% wartości projektu i musi wynikać z audytu energetycznego. Finansowaniem może być objęta tkanka mieszkaniowa w zakresie części wspólnych wielorodzinnych budynków mieszkalnych oraz otoczenia budynków. Możliwe jest także sfinansowanie inwestycji w OZE lub systemy monitorowania i zarządzania energią, a nawet wyjście z pracami poza części wspólne, jeśli znajdzie to uzasadnienie w audycie energetycznym. W praktyce pożyczki te umożliwiają przywrócenie lub nadanie nowych funkcjonalności i podniesienie atrakcyjności modernizowanych budynków mieszkalnych wraz z ich otoczeniem, także w zakresie efektywności energetycznej.

Gdzie należy udać się po wsparcie?

Mogłoby się wydawać, że pozyskanie pożyczki unijnej wiąże się z trudnymi i żmudnymi formalnościami i długim czasem oczekiwania. Nic bardziej mylnego. Wnioski o pożyczkę przyjmuje Bank Gospodarstwa Krajowego Region Mazowiecki. Można je składać aż do wyczerpania środków. Niemniej jednak przed złożeniem wniosku o pożyczkę, należy skontaktować się z BGK. Nabór wniosków realizowany będzie

w trybie otwartym i ciągłym, trwającym co najmniej do czasu wyczerpania środków przeznaczonych na pożyczki.

Pożyczki udzielane będą przez BGK w oparciu o Zasady Naboru Wniosków określone w dokumentacji, dostępnej na stronie www.bgk.pl/jessica2.

1. Ostateczna wysokość oprocentowania jest elementem decyzji Komitetu Inwestycyjnego

Fundusze Europejskie Program Regionalny | Rzeczpospolita Polska | Mazowsze serce Polski | Unia Europejska Europejski Fundusz Rozwoju Regionalnego

Artykuł sponsorowany przez Bank Gospodarstwa Krajowego. Przyznanie pożyczki Jessica2 zależy od pozytywnej oceny zdolności kredytowej. Niniejszy materiał nie stanowi oferty w rozumieniu Kodeksu cywilnego.

eprasa.pl f8a348b330

W staropolskiej kuchni chrustem nazywano różnego rodzaju pokrojone lub lane ciastka, smażone na głębokim tłuszczu. Przygotowywano je z ciasta biszkoptowego, lanego, a nawet drożdżowego, no i oczywiście z „bitego". Sprawą niezwykle ważną jest wtłoczenie w ciasto jak największej ilości powietrza, które pełni rolę znakomitego środka spulchniającego.

CHRUST, czyli FAWORKI

JADWIGA WOŁYNIK
j.wolynik@tio.com.pl

Ciasto „bite", po dokładnym wyrobieniu, należy przez kilka minut bić wałkiem, po czym przykryć i zostawić w chłodnym miejscu na godzinę.

Ciasto wałkujemy partiami i od razu smażymy, przeschnięte ciasto łatwiej wchłania tłuszcz i chruściki są ciężkie i niesmaczne.

Najlepszy do smażenia jest... smalec lub sklarowane masło z dodatkiem spirytusu i kilku plasterków ziemniaka. Zrumienione plasterki wymieniamy. Smażymy w gorącym tłuszczu (na niezbyt silnym ogniu) partiami, na jasnozłoty kolor. O kruchości chrustu decyduje duża ilość żółtek, a mała ilość cukru i tłuszczu w cieście. Jeśli je dobrze wyrobimy to chruściki będą pokryte pęcherzykami, co zwiększa ich kruchość i lekkość.

Zebrałam dla Państwa przepisy od dawnych, dawnych... po dzisiejsze.

Są z „kajetu" rodzinnego, to te stare zdjęcie. Z „wycinanek" gazetowych, które zbierała moja mama. Ze starych książek kucharskich. Wybór należy do Pani domu.

Na początek 3 przepisy ze zbiorów mojej mamy.

FAWORKI

Składniki:

- 50 dag mąki tortowej
- 2 łyżki cukru pudru
- 3-4 (zależnie od wilgotności mąki) łyżki kwaśnej śmietany
- duża łyżka spirytusu
- 5 żółtek
- łyżka miękkiego masła
- cukier puder do posypania
- 1kg oraz kopiasta łyżka smalcu

Na stolnicę sypiemy przez sito prawie całą mąkę, formujemy dołek, dodajemy cukier puder, śmietanę, spirytus, wyrabiamy lekko ciasto, dodajemy żółtka i jeszcze przez chwilę wyrabiamy. Gdy ciasto będzie zbyt ścisłe, dodajemy masło (ciasto powinno mieć konsystencję ciasta na kluski). Gdy składniki dokładnie się połączą, kładziemy ciasto na stolnicę i wybijamy wałkiem, aż zrobi się gładkie, lśniące, a po przekrojeniu będą w nim pęcherzyki. Gotowe ciasto przykrywamy szczelnie miseczką, by nie wysychało. Od całości odkrawamy małe kawałki, wałkujemy najcieniej. Nożem lub radełkiem kroimy zgrabne, najwyżej 3 cm szerokości paski, ich wielkość dopasowujemy do rondla w którym będziemy smażyć faworki. Środek każdego paska przecinamy na długość 2 cm i koniec każdego paska przewlekamy

POWIAT LEGIONOWSKI

od 2 stycznia 2020
Starostwo Powiatowe w Legionowie oferuje

osobom z trudnościami w samodzielnym poruszaniu się

obsługę poza siedzibą urzędu

zgłoszenia:
tel. 22 76 40 555

regulamin:
powiat-legionowski.pl
w zakładce dla mieszkańców

eprasa.pl f8a348b330

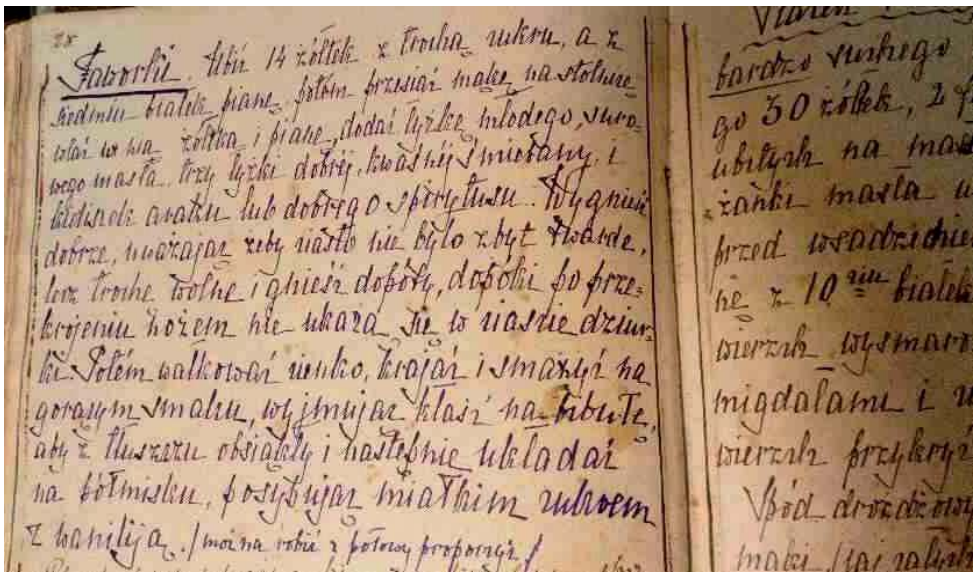

przez ten otwór. Uformowane chruściki układamy na wysypanej stolnicy mąką tak, by się nie posklejały. Rozgrzewamy tłuszcz, sprawdzamy jego temperaturę plasterkiem surowego ziemniaka, gdy natychmiast wypłynie, lekko zrumieniony, wrzucamy po kilka chruścików. Gdy nabiorą lekko złocistego koloru odwracamy na drugą stronę. Gotowe wyjmujemy łyżką cedzakową na plik papierowych serwetek. Odsączone z tłuszczu układamy na paterze i obficie posypujemy cukrem pudrem.

RÓŻE KARNAWAŁOWE
Składniki:

- Czubata szklanka mąki tortowej
- kopiasta łyżka cukru pudru
- 1 jajko i 1 żółtko
- kopiasta łyżka miękkiego masła
- duża łyżka mocnego rumu
- szczypta soli
- ½ łyżeczki skórki otartej z cytryny
- odsączone z soku konfitury lub domowa, wysmażona marmolada z moreli
- cukier puder do posypania
- 80 dag czystego smalcu

Z całego jajka odlewamy połowę białka i wyrabiamy z pozostałymi składnikami gładkie i lśniące ciasto (najlepiej robotem). Po wyłożeniu na stolnicę wybijamy wałkiem 5-7 min z obu stron. Na podsypanej mąką stolnicy rozwałkowujemy bardzo cienko oraz wykrawamy krążki w trzech rozmiarach. Każdy krążek lekko nacinamy w kilku miejscach, nakładamy krążki na siebie (duży, średni, mały), środki kleimy odrobiną białka i mocno przyciskamy, by sklejone płatki ciasta nie rozleciały się. Kładziemy na mocno rozgrzany tłuszcz w małych ilościach, tak by róże luźno pływały. Rumienimy na obie strony, wyjmujemy delikatnie łyżką cedzakową na grubą warstwę ręczników papierowych. Odsączone z nadmiaru tłuszczu układamy na papierze, posypujemy cukrem pudrem a do środka każdej róży nakładamy troszkę konfitury. Najlepiej smakują dopiero po godzinie od przygotowania.

FAWORKI Z ORZECHAMI

- 1 szklanka mąki pszennej
- ¼ szklanki obranych i zmielonych orzechów laskowych
- 3 żółtka
- ½ łyżki masła
- 1 łyżka śmietany 36 %
- ½ kieliszka rumu lub wódki
- 1 łyżeczka cukru
- szczypta soli
- 1 kg smalcu do smażenia
- ½ szklanki aromatyzowanego wanilią cukru pudru

Z podanych składników wyrabiamy dość luźne ciasto, jednolite i gładkie (według pierwszego przepisu), orzechy dodajemy jako ostatni składnik. Ciasto wybijamy wałkiem około 15 min, aż na powierzchni ciasta powstaną pęcherzyki powietrza. Ciasto przykrywamy ściereczką, aby nie wysychało, sukcesywnie rozwałkowujemy i formujemy faworki. Smażymy według pierwszego przepisu.

Aby wykonać samodzielnie aromatyzowany cukier do posypywania, należy do pojemnika z cukrem pudrem włożyć rozkrojoną laskę wanilii na tydzień, cukier naturalnie przejdzie jej aromatem.

FAWORKI

(Oryginalne dwa przepisy Marty Norkowskiej, „Najnowsza kuchnia wytworna i gospodarska", z 1904 roku)

Do funta mąki wbić 4 całe jaja, dodać 4 łuty świeżego surowego masła, 4 łuty pudru, filiżankę śmietany lub śmietanki i kieliszek araku. Ciasto dobrze wyrobić, rozwałkować jak najcieniej i krajać długie na 3 cale szerokie kawałki, które rozcinać kółkiem wzdłuż przez środek: jeden koniec ciasta przewlec przez rozcięcie, następnie faworki smażyć w gorącym szmalcu. Wydając na stół, obsypać cukrem z wanilią.

FAWORKI LANE ANGIELSKIE

Sześć żółtek rozbić z cukrem do białości i dosypać tyle mąki, aby ciasto lało się z łyżki. Rozgrzać szmalcu po połowie z masłem, nabrać pełną łyżkę ciasta i zlewać to na szmalec obracając łyżką w różnym kierunku. Jak się już zrumieni z jednej strony, obrócić na drugą, a następnie wyjąć na półmisek i posypać cukrem.

Faworki na pianie

(Oryginalny przepis z „Praktyczny kucharz warszawski", z 1926 roku.)

Ubić pianę z 4 białek, wsypać mąki tyle, aby ciasto ugnieść i rozwałkować się dało, wlać rozbite z cukrem żółtka, wymieszać, rozwałkować niezbyt cienko, robić faworki i smażyć na gorącym szmalcu.

CHRUST

(Marya Ochorowicz Monatowa - „UNIWERSALNA KSIĄŻKA KUCHARSKA" Lwów/Warszawa 1926).

8-9 dag masła rozetrzeć z 3 żółtkami, zmieszać z mąką z 50-60 dag, trochę skórki cytrynowej, trochę rumu i 1/2 litra kwaśnej śmietany. Gdy ciasto gładko wyrobione wykrawać czworoboki, przeciąć ukośnie do połowy nożem i przez otwór przeciągnąć końce. Smażyć je w smalcu wieprzowym dodając trochę frytury. Gdy z obu stron zarumieniły się (nie zbytnio) ułożyć na półmisku pokrytym bibułką, by z tłuszczu ociekły i posypać waniljowym cukrem.

J.W.

OGŁOSZENIE

o wyłożeniu do publicznego wglądu projektu „Miejscowego planu zagospodarowania przestrzennego dla obszaru sołectwa Stanisławów Drugi, w gminie Nieporęt"

Na podstawie art. 17 pkt 9 i 11 ustawy z dnia 27 marca 2003 r. *o planowaniu i zagospodarowaniu przestrzennym* (Dz. U. z 2018 r. poz. 1945, z późn. zm.) oraz uchwały Rady Gminy Nieporęt Nr XXXIX/27/2013 z dnia 25 marca 2013 r, zm. uchwałą Nr XXXVI/4/2017 z dnia 16 lutego 2017 r. i uchwałą Nr XLVI/90/2017 z dnia 28 września 2017 r. zawiadamiam o wyłożeniu do publicznego wglądu projektu „Miejscowego planu zagospodarowania przestrzennego dla obszaru sołectwa Stanisławów Drugi, w gminie Nieporęt", którego granice przebiegają:

- od północy – po granicy obrębu ewidencyjnego z wsią Michałów-Reginów,

- od wschodu – po granicy z użytkiem leśnym i granicy obrębu ewidencyjnego z wsią Wola Aleksandra, obejmując fragmenty użytków leśnych przeznaczonych na poszerzenie dróg KDZ1 i KDW11,

- od południa – po granicy obrębu ewidencyjnego z miastem Legionowo,

- od zachodu – po granicy obrębu ewidencyjnego z miastem Legionowo i wsią Michałów-Reginów,

wraz z prognozą oddziaływania na środowisko, w dniach **od 10.02.2020 r. do 10.03.2020 r.** w siedzibie Urzędu Gminy Nieporęt Dział Zagospodarowania Przestrzennego (pok. 56), w godzinach od 9^{00} do 15^{00}, w dniach pracy Urzędu Gminy.

Dyskusja publiczna nad przyjętymi w projekcie planu miejscowego rozwiązaniami odbędzie się w dniu **02.03.2020 r.** w sali konferencyjnej Urzędu Gminy Nieporęt o godz. **16^{00}**.

Zgodnie z art. 18 ust. 1 ustawy, każdy, kto kwestionuje ustalenia przyjęte w projekcie planu miejscowego, może wnieść uwagi. Uwagi należy składać na piśmie do Wójta Gminy Nieporęt, z podaniem imienia i nazwiska lub nazwy jednostki organizacyjnej i adresu oraz oznaczenia nieruchomości, której uwaga dotyczy, w nieprzekraczalnym terminie do dnia **24.03.2020 r.** Jako wniesione na piśmie uznaje się również uwagi wniesione za pomocą elektronicznej skrzynki podawczej opatrzone kwalifikowanym podpisem elektronicznym, podpisem zaufanym albo podpisem osobistym.

Jednocześnie informuje się, iż zgodnie z art. 46 ustawy z dnia 3 października 2008 r. *o udostępnianiu informacji o środowisku i jego ochronie, udziale społeczeństwa w ochronie środowiska oraz o ocenach oddziaływania na środowisko* (Dz. U. z 2018 r. poz. 2081, z późn. zm.) projekt „Miejscowego planu zagospodarowania przestrzennego dla obszaru sołectwa Stanisławów Drugi, w gminie Nieporęt" wraz z prognozą oddziaływania na środowisko podlega strategicznej ocenie oddziaływania na środowisko.

Na podstawie art. 39 ust. 1 pkt 2-5, w zw. z art. 54 ust. 2 ustawy z dnia 3 października 2008 r. *o udostępnianiu informacji o środowisku i jego ochronie, udziale społeczeństwa w ochronie środowiska oraz o ocenach oddziaływania na środowisko* zawiadamia się o wyłożeniu do publicznego wglądu projektu „Miejscowego planu zagospodarowania przestrzennego dla obszaru sołectwa Stanisławów Drugi, w gminie Nieporęt" wraz z prognozą oddziaływania na środowisko, w dniach i miejscu, jak wyżej. Do projektu wyłożonego do publicznego wglądu można składać uwagi, w nieprzekraczalnym terminie do dnia **24.03 2020 r.** Uwagi mogą być wnoszone w formie pisemnej, ustnie do protokołu oraz za pomocą środków komunikacji elektronicznej bez konieczności opatrywania ich kwalifikowanym podpisem elektronicznym. Organem właściwym do rozpatrzenia uwag jest Wójt Gminy Nieporęt.

Klauzula informacyjna:

Zgodnie z art. 13 ust. 1 i ust. 2 rozporządzenia Parlamentu Europejskiego i Rady (UE) 2016/679 z dnia 27 kwietnia 2016 r. w sprawie ochrony osób fizycznych w związku z przetwarzaniem danych osobowych i w sprawie swobodnego przepływu takich danych oraz uchylenia dyrektywy 95/46/WE (ogólne rozporządzenie o ochronie danych) – dalej RODO, informuję, że:

1. Administratorem Pani/Pana danych osobowych jest Gmina Nieporęt reprezentowana przez Wójta Gminy Nieporęt, ul. Plac Wolności 1, 05-126 Nieporęt.

2. Administrator wyznaczył Inspektora Ochrony Danych, Pana Dariusza Piesio, z którym można się skontaktować przesyłając informację na adres poczty elektronicznej: e-mail: iod@nieporet.pl

3. Pani/Pana dane osobowe przetwarzane będą w oparciu o art. 6 ust.1 lit. c i e RODO w celu opracowania projektu miejscowego planu zagospodarowania przestrzennego na podstawie art. 6, 14, 15 oraz zgodnie z art. 17 i 18 ustawy z dnia 27 marca 2003 roku o planowaniu i zagospodarowaniu przestrzennym (Dz. U. z 2018 r. poz. 1945, z późn. zm.) w ramach realizacji zadań publicznych przez Administratora oraz w celach archiwizacji dokumentacji w oparciu o ustawę z dnia 14 lipca 1983 r. o narodowym zasobie archiwalnym i archiwach (Dz. U. z 2019 r. poz. 553 z późn. zm.).

4. Odbiorcami Pani/Pana danych osobowych będą zewnętrzni wykonawcy projektów dokumentów planistycznych realizujących zadania publiczne na podstawie zawartej umowy cywilnoprawnej lub osoba upoważniona do odbioru dokumentów, a także podmioty świadczące usługi na rzecz Administratora.

5. Pani/Pana dane osobowe będą przetwarzane przez okres niezbędny dla realizacji celu przetwarzania oraz przez okres wynikający z przepisów prawa dot. archiwizacji.

6. W związku z przetwarzaniem Pani/Pan danych osobowych przysługują Pani/Panu prawa na warunkach i w zakresie określonym w art. 15 – 21 RODO, w tym prawo dostępu do treści swoich danych oraz prawo ich sprostowania, ograniczenia przetwarzania, prawo wniesienia sprzeciwu wobec przetwarzania.

7. Zgodnie z art. 77 RODO przysługuje Pani/Panu prawo wniesienia skargi do organu nadzorczego, gdy uzna Pani/Pan, że przetwarzanie Pani/Pana danych osobowych narusza przepisy RODO.

8. Podanie przez Panią/Pana danych osobowych jest dobrowolne. Konsekwencją niepodania danych osobowych jest pozostawienie uwagi bez rozpoznania.

9. Podane przez Panią/Pana dane osobowe nie będą wykorzystywane do zautomatyzowanego podejmowania decyzji, w tym profilowania, o którym mowa w art. 22 RODO.

10. Podając dane dodatkowe (telefon, e-mail) stosownie do art. 6 ust. 1 lit. a RODO wyraża Pani/Pan zgodę na ich przetwarzanie dla potrzeb niezbędnych do przeprowadzenia postępowania w związku ze złożoną uwagą.

11. Pani/Pana dane dodatkowe (telefon, e-mail) przetwarzane będą tylko w celu usprawnienia kontaktu organu rozpatrującego uwagi ze składającym uwagi.

12. Posiada Pani/Pan prawo cofnięcia zgody w dowolnym momencie bez wpływu na zgodność z prawem przetwarzania, którego dokonano na podstawie zgody przed jej cofnięciem.

Wójt Gminy Nieporęt
mgr Sławomir Maciej Mazur

eprasa.pl f8a348b330

JUŻ JESTEM NA ŚWIECIE...

31.12.2019 r. o godzinie 19:20 na świat przyszedł Aleksander, syn państwa Mężak. W chwili urodzenia ważył 4120 g i mierzył 60 cm. fot H Mazurek

1.01.2020 r. o godzinie 00:35 na świat przyszedł Eryk, syn państwa Przewłockich. W chwili urodzenia ważył 3150 g i mierzył 56 cm. fot H Mazurek

1.01.2020 r. o godzinie 13:45 na świat przyszedł Aleksander, syn państwa Turskich. W chwili urodzenia ważył 3650 g i mierzył 57 cm. fot H Mazurek

7.01.2020 r. o godzinie 10:37 na świat przyszła Oliwia, córka państwa Pochmara. W chwili urodzenia ważyła 3430 g i mierzyła 54 cm. fot H Mazurek

8.01.2020 r. o godzinie 8:50 na świat przyszła Nela, córka państwa Kubiak. W chwili urodzenia ważyła 3500 g i mierzyła 56 cm. fot H Mazurek

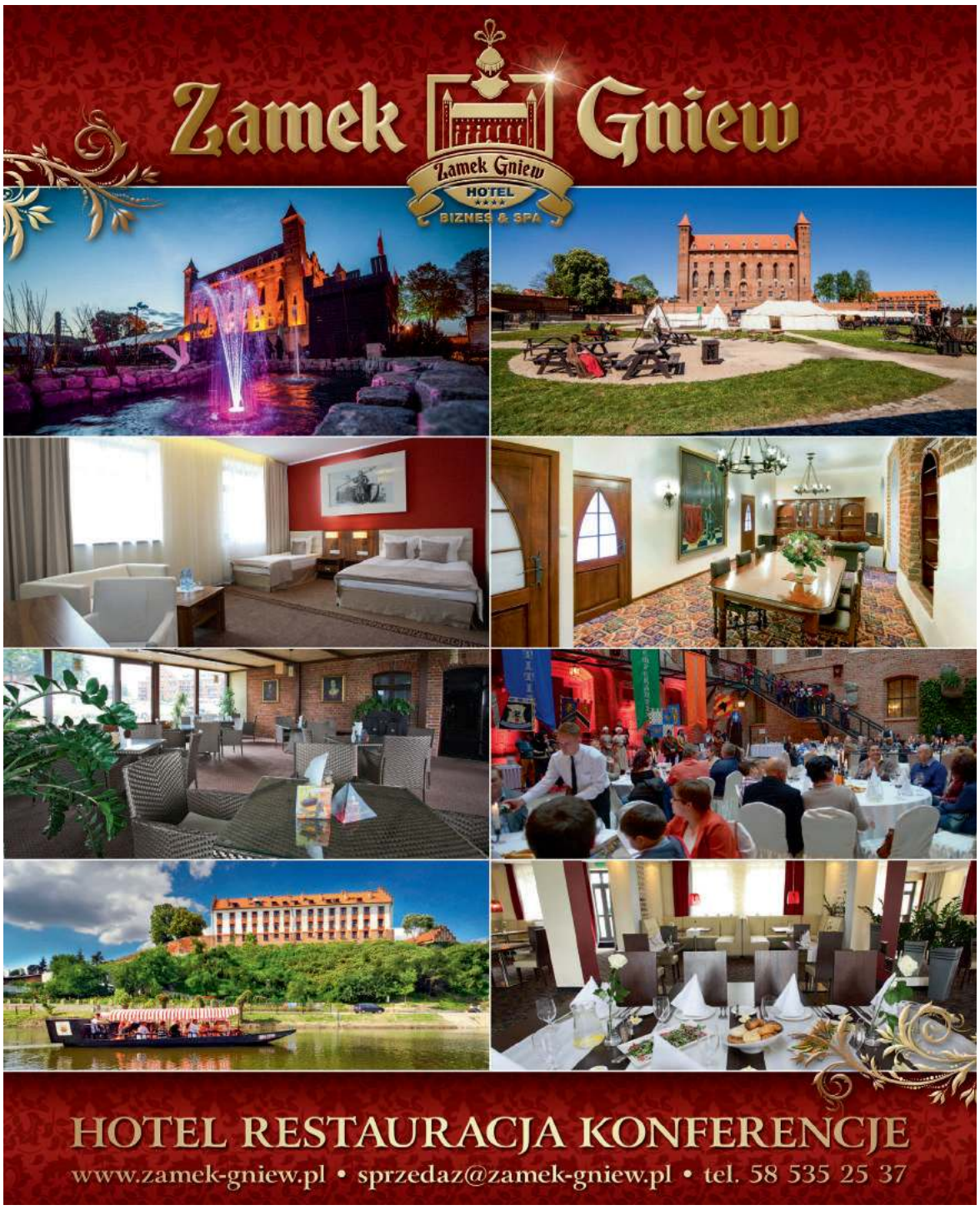

9.01.2020 r. o godzinie 12:20 na świat przyszedł Nikodem, syn państwa Chodynów. W chwili urodzenia ważył 3740 g i mierzył 59 cm. fot H Mazurek

9.01.2020 r. na świat przyszedł Witold, syn państwa Wróblewskich. W chwili urodzenia ważył 3640 g i mierzył 59 cm. fot H Mazurek

14.01.2020 r. o godzinie 14:10 na świat przyszła Oliwia, córka państwa Bonisławskich. W chwili urodzenia ważyła 3650 g i mierzyła 55 cm. fot H Mazurek

14.01.2020 r. o godzinie 15:10 na świat przyszła Gabrysia Gerek. W chwili urodzenia ważyła 3250 g i mierzyła 55 cm. fot H Mazurek

DRODZY RODZICE...

Jeśli chcecie, żebyśmy dodali fotografię Twojego maluszka do naszej galerii, wyślij jego zdjęcie wraz z imieniem, datą urodzenia, wagą, wzrostem oraz danymi rodziców na adres: **samozycie@tio.com.pl** lub dostarcz do redakcji. Przesłanie zdjęć jest równoznaczne ze zgodą na ich publikacje.

eprasa.pl f8a348b330

SIL-PRO WARSZAWA Sp. z o.o.

Najnowocześniejszy zakład produkcji bloczków silikatowych w Polsce i Europie

Do zakładu produkcyjnego w Nowym Modlinie poszukujemy osób na stanowisko:

Asystentka Dyrektora

Miejsce pracy: Nowy Modlin, gm. Pomiechówek
Nr referencyjny AD/20/01

Zakres zadań realizowanych na stanowisku:
- kompleksowa obsługa sekretariatu w firmie
- organizowanie oraz obsługiwanie spotkań dyrekcji
- ewidencjonowanie oraz koordynowanie obiegu korespondencji oraz dokumentów w firmie
- przygotowywanie raportów i prezentacji na potrzeby dyrekcji
- organizowanie podróży służbowych
- dbanie o wizerunek firmy
- wspieranie Zarządu oraz współpracowników w codziennej pracy
- archiwizacja i obsługa wybranych dokumentów spółki
- zaopatrzenie w materiały biurowe

Wymagania
- wykształcenie min. średnie
- mile widziana znajomość języka niemieckiego i/lub angielskiego
- bardzo dobra znajomość obsługi komputera i programów MS Office
- umiejętność planowania i organizacji pracy
- umiejętność pracy pod presją czasu
- komunikatywność, zaangażowanie
- samodzielność

Oferujemy
- zatrudnienie na podstawie umowy o pracę w dynamicznie rozwijającej się firmie
- stabilne warunki zatrudnienia
- wynagrodzenie odpowiadające zaangażowaniu w wykonywaniu obowiązków służbowych
- bardzo dobrą atmosferę pracy

Kierownik produkcji

Miejsce pracy: Nowy Modlin, gmina Pomiechówek
Nr referencyjny KP/20/01

Osoba na tym stanowisku odpowiedzialna będzie za:
- nadzór nad realizacją zleceń produkcyjnych
- zarządzanie działem produkcyjnym
- kierowanie podległym personelem
- utrzymywanie dyscypliny i przestrzeganie przepisów BHP
- nadzorowanie zużycia materiałów
- kontrola jakości oraz optymalizacja procesów produkcji

Wymagania:
- wykształcenie średnie techniczne lub wyższe poparte doświadczeniem zawodowym min. 5 lat na podobnym stanowisku w zakładzie produkcyjnym
- **mile widziana** najomość języka niemieckiego/angielskiego w mowie i piśmie
- wiedza w zakresie wdrażania Lean management
- doświadczenie w kierowaniu kilkunastoosobowym zespołem produkcyjnym
- bardzo dobra organizacja pracy własnej oraz podległego zespołu
- umiejętność zarządzania zespołem oraz motywowania pracowników
- umiejętność optymalizacji kosztów i procesów produkcyjnych
- doświadczenie w zarządzaniu gospodarką magazynową
- samodzielność w podejmowaniu decyzji

Oferujemy:
- zatrudnienie na podstawie umowy o pracę w dynamicznie rozwijającej się firmie
- stabilne warunki zatrudnienia
- atrakcyjne wynagrodzenie
- możliwość rozwoju zawodowego

CV z numerem referencyjnym prosimy przesyłać na adres praca@sil-pro.warszawa.pl

Zgodnie z art. 13 RODO, dane osobowe przetwarzane są w celu prowadzenia obecnego procesu rekrutacji i przechowywane będą przez 3 miesiące od dnia publikacji ogłoszenia.

środa 29 stycznia

TVP 1

05:40 Jaka to melodia? - teleturniej muzyczny
06:20 Przysięga - serial obyczajowy, prod. Turcja, 2019
07:05 Elif - serial, prod. Turcja, 2014
08:00 Wiadomości
08:10 Pogoda poranna
08:15 Kwadrans polityczny
08:40 Korona królów - telenowela historyczna TVP
09:20 Ranczo - serial obyczajowy TVP
10:15 Komisarz Alex - serial kryminalny TVP
11:10 Ojciec Mateusz - serial kryminalny TVP
12:00 Wiadomości
12:15 Agrobiznes
12:35 Agropogoda - magazyn
12:40 Rok w ogrodzie Extra
12:55 Natura w Jedynce - Nasze Galapagos. Część druga - film dokumentalny, prod. Wielka Brytania, 2018

SERIAL OBYCZAJOWY

14:00 Elif - serial, prod. Turcja, 2014
15:00 Wiadomości
15:15 Alarm! - magazyn
15:35 Gra słów. Krzyżówka
16:05 Przysięga - serial
17:00 Teleexpress
17:25 Jaka to melodia?
18:00 Klan - telenowela TVP
18:30 Korona królów
18:55 Jeden z dziesięciu
19:30 Wiadomości
20:10 Alarm! - magazyn
20:30 Leśniczówka
21:00 Dzień Bastylii - film sensacyjny
22:40 Historia bez tajemnic
00:05 SEAL Team - komando Foki - serial, prod. USA
00:50 Kompania X - serial, prod. Kanada, 2015

TVP 2

05:15 Doktor Kleist - lekarz rodzinny - serial, prod. Niemcy, 2008
06:10 Pożyteczni.pl - magazyn
06:40 Familiada - teleturniej
07:15 Pytanie na śniadanie
11:00 Panorama
11:05 Pogoda
11:10 Pytanie na śniadanie Extra
11:25 Rodzinka.pl - serial komediowy TVP
11:55 Barwy szczęścia - serial obyczajowy TVP
12:30 Koło fortuny - teleturniej
13:05 Va Banque - teleturniej
13:35 Na sygnale - serial fabularyzowany TVP
14:10 Dla niesłyszących - M jak miłość - serial TVP
15:10 Doktor Kleist - lekarz rodzinny - serial, prod. Niemcy, 2013
16:00 Koło fortuny

TELETURNIEJ

16:35 Familiada - teleturniej
17:10 Więzień miłości
18:00 Panorama
18:20 Pogoda
18:30 Va Banque - teleturniej
18:55 Rodzinka.pl - serial komediowy TVP
19:35 Barwy szczęścia - serial obyczajowy TVP
20:40 Kulisy seriali Na dobre i na złe i Na sygnale
20:55 Na dobre i na złe - serial
21:55 Na sygnale - serial
22:35 Kino relaks - Ulotna nadzieja
00:40 Geniusz - serial
01:40 Łowcy troli - film
02:45 Cuda z odzysku - urządź mieszkanie za darmo
03:35 Oficer - serial TVP

TVN

04:50 Uwaga! - magazyn
05:15 Mango - telezakupy
06:20 Kuchenne rewolucje - program kulinarno-rozrywkowy
07:20 Doradca smaku
07:30 Dzień Dobry TVN
11:00 Ukryta prawda - program obyczajowy
12:00 Szkoła
13:00 19 + - obyczajowy
14:00 Detektywi - program kryminalny
15:00 Szpital - program obyczajowy
16:00 Szkoła
17:00 Kuchenne rewolucje - program kulinarno-rozrywkowy
18:00 Ukryta prawda
19:00 Fakty
19:35 Sport
19:45 Pogoda
19:49 Raport smogowy
19:50 Uwaga! - magazyn
20:10 Doradca smaku

SERIAL OBYCZAJOWY

20:15 Na Wspólnej - serial obyczajowy, Polska
20:55 Milionerzy
21:30 John Q - film sensacyjny, USA, 2002, reż. Nick Cassavetes, wyk. Denzel Washington, Robert Duvall, Kimberly Elise, James Woods, Anne Heche, Ray Liotta, Obba Babatunde, Daniel E. Smith
00:00 Frankie i Alice - film obyczajowy, Kanada, 2010, reż. Geoffrey Sax, wyk. Halle Berry, Stellan Skarsgard, Phylicia Rashad, Chandra Wilson, Brian Markinson, Matt Frewer
02:05 Kości - serial, USA
03:05 Uwaga! - magazyn

POLSAT

06:00 Nowy dzień z Polsat News
09:00 Malanowski i Partnerzy
10:00 Dzień. który zmienił moje życie
11:00 Dlaczego ja?
12:00 Gliniarze
13:00 Trudne sprawy
14:00 Pierwsza miłość - serial obyczajowy prod. Polska
14:45 Dlaczego ja?
15:50 Wydarzenia
16:10 Pogoda
16:15 Interwencja
16:30 Na ratunek 112
17:00 Gliniarze
18:00 Pierwsza miłość - serial obyczajowy prod. Polska
18:50 Wydarzenia
19:20 Sport
19:25 Pogoda
19:30 Świat według Kiepskich - serial obyczajowy

KOMEDIA

20:10 Sami Swoi - komedia, Polska, 1967, reż. Sylwester Chęciński, wyk. Wacław Kowalski
Ta jedna z najpopularniejszych polskich komedii to opowieść o dwóch zwaśnionych rodach: Pawlaków i Karguli, którzy zostają przesiedleni po wojnie z Kresów na Śląsk.
21:55 Piksele - komedia, USA, 2015, reż. Columbus Chris, wyk. Dinklage Peter, Gad Josh
00:15 Zupełnie jak miłość - komedia romantyczna
02:40 Tajemnice losu
04:55 Disco Gramy
05:40 Telezakupy TV Okazje

TVP Kultura

07:00 Teledyski
07:55 Informacje kulturalne
08:25 Studio Kultura
08:40 Przejście podziemne - film TVP
09:20 Pestka - melodramat, prod. Polska, 1995, reż. Krystyna Janda, wyk. Krystyna Janda, Daniel Olbrychski, Agnieszka Krukówna, Jan Frycz, Anna Dymna, Jan Englert
11:00 Królewskie sny - serial
13:40 Podróże Olgi T. - film
14:30 Studio Kultura
14:45 Koło pióra - magazyn
15:25 Książę sezonu - film TVP
16:30 Zawrócony - dramat
18:00 Richard Strauss i jego heroiny - film dokumentalny, prod. Niemcy, 2014
19:05 Teledyski
19:30 Videofan - Portrety
19:50 Którędy po sztukę
20:00 Informacje kulturalne

FILM OBYCZAJOWY

20:30 Kino Sąsiadów - Nauczycielka - film prod. Słowacja, Czechy, 2016, reż. Jan Hrebejk, wyk. Zuzana Maurry
22:20 Ziemia, planeta ludzi - Morze plastiku - film
23:25 ENTER Enea Festival 2017 - Leszek Możdżer, Gloria Campaner - program muzyczny
00:30 Lekkie obyczaje - Across the Universe - dramat, prod. Wielka Brytania, USA, 2007
02:50 Informacje kulturalne
03:25 Kino nocne - Perłowy guzik - film
04:55 Teledysk
05:30 Afisz kulturalny

TV Puls

06:00 Nash Bridges - serial sensacyjny
08:00 Lombard. Życie pod zastaw - serial obyczajowy
09:00 Rodzinny interes - serial obyczajowy
10:00 Zaklinaczka duchów - serial fantasy
12:00 Kobra - oddział specjalny
14:00 Agenci NCIS: Los Angeles - serial sensacyjny
15:00 Lombard. Życie pod zastaw - serial obyczajowy
16:00 Rodzinny interes - serial obyczajowy
18:00 Lombard. Życie pod zastaw - serial obyczajowy
20:00 Krwawa rozgrywka - film akcji

FILM AKCJI

22:10 Pod przykryciem - film akcji
00:25 Najlepsi z najlepszych 3: Bez odwrotu - film akcji
02:00 Zobacz to! Blok powtórkowy: Tajemnice medyczne - serial fabularno -dokumentalny
03:00 Taki jest świat - program informacyjny prod. Polska
03:55 Na jedwabnym szlaku - serial dokumentalny prod. Polska
04:35 Z archiwum policji - serial dokumentalny
05:00 Dyżur - serial dokumentalny

TVN 7

05:10 Szkoła
06:10 Mango - telezakupy
07:30 Sędzia Anna Maria Wesołowska - program sądowy
08:35 Ukryta prawda - program obyczajowy
10:40 Mango telezakupy
11:00 Idealna niania - program obyczajowy
11:45 Zakochani po uszy - serial, Polska
12:20 Sąd rodzinny - program sądowy
13:20 Szpital - program obyczajowy
14:20 Sędzia Anna Maria Wesołowska - program sądowy
15:20 Ukryta prawda - program obyczajowy
16:20 Sąd rodzinny - program sądowy
17:20 SOS Ekipy w akcji
18:20 Brzydula - serial

SERIAL OBYCZAJOWY

19:30 Zakochani po uszy - serial, Polska
20:00 Uśpieni - film obyczajowy, USA, 1996, reż. Barry Levinson, wyk. Kevin Bacon, Robert De Niro, Dustin Hoffman, Jason Patric, Brad Pitt, Billy Crudup, Ron Eldard, Minnie Driver, Vittorio Gassman
23:10 Szczęki II - film sensacyjny, USA, 1978, reż. Jeannot Szwarc, wyk. Roy Scheider, Lorraine Gary, Murray Hamilton, Joseph Mascolo, Collin Wilcox
01:30 Druga strona medalu - talk show
02:40 Noc Magii

TV 4

06:00 Anatomia głupoty według Richarda Hammonda
08:00 Nasz nowy dom
09:00 Strażnik Teksasu Serial trzymający w napięciu z wartką akcją i znakomitymi pokazami sztuki walki w wykonaniu Chucka Norrisa zdobył ogromną popularność zwłaszcza wśród młodych ludzi.
12:00 Septagon
14:00 STOP Drogówka - magazyn prod. Polska
15:00 Policjantki i Policjanci - serial obyczajowy prod. Polska
16:00 Sekrety Sąsiadów
18:00 Septagon
19:00 Policjantki i Policjanci - serial obyczajowy prod. Polska
20:00 Sprawiedliwi - Wydział Kryminalny

FILM AKCJI

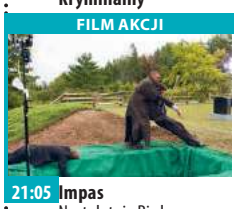

21:05 Impas Nastoletnia Bird, odwiedzając grób swoich rodziców w rocznicę ich śmierci, staje się świadkiem ataku płatnego mordercy, Sade'a, na uczestników odbywającego się nieopodal pogrzebu.
22:55 Łzy słońca - dramat sensacyjny, USA, 2003, reż. Antoine Fuqua, wyk. Willis Bruce
01:30 Czysta chata
02:30 Graffiti
02:40 Disco Polo Life - program rozrywkowy prod. Polska
03:40 Top 10 lista przebojów - program rozrywkowy
05:45 Telezakupy TV Okazje

eprasa.pl f8a348b330

czwartek 30 stycznia

TVP 1

05:40 **Jaka to melodia?** - teleturniej muzyczny
06:15 **Przysięga** - serial obyczajowy, prod. Turcja, 2019
07:05 **Elif** - serial, prod. Turcja, 2014
08:00 **Wiadomości**
08:10 **Pogoda poranna**
08:15 **Kwadrans polityczny**
08:40 **Korona królów** - telenowela historyczna TVP
09:20 **Ranczo** - serial obyczajowy TVP
10:20 **Komisarz Alex** - serial kryminalny TVP
11:10 **Ojciec Mateusz** - serial kryminalny TVP
12:00 **Wiadomości**
12:15 **Agrobiznes**
12:40 **Agropogoda** - magazyn
12:43 **Program rolny**
13:00 **Natura w Jedynce** - Nasze Galapagos. Część trzecia. - film dokumentalny, prod. Wielka Brytania

SERIAL OBYCZAJOWY

14:00 **Elif** - serial, prod. Turcja, 2014
15:00 **Wiadomości**
15:15 **Alarm!** - magazyn
15:35 **Gra słów. Krzyżówka**
16:05 **Przysięga** - serial
17:00 **Teleexpress**
17:25 **Jaka to melodia?**
18:00 **Klan** - telenowela TVP
18:30 **Korona królów**
18:55 **Jeden z dziesięciu**
19:30 **Wiadomości**
20:10 **Alarm!** - magazyn
20:35 **Ojciec Mateusz** - serial
21:30 **Sprawa dla reportera**
22:25 **Magazyn śledczy Anity Gargas** - magazyn
23:00 **Magazyn kryminalny**
23:50 **Magazyn Ekspresu Reporterów**
00:55 **Tanie Dranie**

TVP 2

04:40 **Koło fortuny** - teleturniej
05:15 **Doktor Kleist - lekarz rodzinny** - serial, prod. Niemcy, 2008
06:10 **Operacja Zdrowie!** - magazyn medyczny
06:40 **Familiada** - teleturniej
07:15 **Pytanie na śniadanie**
11:00 **Panorama**
11:05 **Pogoda**
11:10 **Pytanie na śniadanie Extra**
11:25 **Rodzinka.pl** - serial komediowy TVP
11:55 **Barwy szczęścia** - serial obyczajowy TVP
12:30 **Koło fortuny** - teleturniej
13:05 **Va Banque** - teleturniej
13:35 **Na sygnale** - serial fabularyzowany TVP
14:10 **Na dobre i na złe** - serial TVP
15:10 **Doktor Kleist - lekarz rodzinny** - serial

TELETURNIEJ

16:00 **Koło fortuny** - teleturniej
16:35 **Familiada** - teleturniej
17:10 **Więzień miłości**
18:00 **Panorama**
18:20 **Pogoda**
18:30 **Va Banque** - teleturniej
18:55 **Rodzinka.pl** - serial komediowy TVP
19:35 **Barwy szczęścia** - serial obyczajowy TVP
20:45 **Filmowe czwartki** - Anna Karenina - film kostiumowy
23:05 **Śmiertelne wybawienie** - thriller, prod. USA, 2017, reż. Colin Theys
00:45 **Triumf ducha** - dramat
02:50 **Wypadek** - serial,
04:00 **Art Noc** - Scena alternatywna - Bokka

TVN

04:50 **Uwaga!** - magazyn
05:15 **Mango** - telezakupy
06:20 **Kuchenne rewolucje** - program kulinarny
07:20 **Doradca smaku**
07:30 **Dzień Dobry TVN** - magazyn
11:00 **Ukryta prawda** - program obyczajowy
12:00 **Szkoła**
13:00 **19 +** - obyczajowy
14:00 **Detektywi** - program kryminalny
15:00 **Szpital** - program obyczajowy
16:00 **Szkoła**
17:00 **Kuchenne rewolucje** - program kulinarno-rozrywkowy
18:00 **Ukryta prawda** - program obyczajowy
19:00 **Fakty**
19:35 **Sport**
19:45 **Pogoda**
19:49 **Raport smogowy**
19:50 **Uwaga!** - magazyn

PROGRAM KULINARNY

20:10 **Doradca smaku** - program kulinarny prod. Polska
20:15 **Na Wspólnej** - serial obyczajowy, Polska
20:55 **Milionerzy**
21:30 **Kuchenne rewolucje** - program kulinarno-rozrywkowy
22:30 **Ted II** - film komedia, USA, 2015, reż. Seth McFarlane, wyk. Mark Wahlberg, Seth McFarlane, Amanda Seyfried, Jessica Barth, Giovanni Ribisi, Morgan Freeman
00:55 **MasterChef** - program rozrywkowy
02:25 **Uwaga!** - magazyn
02:50 **Noc Magii**

POLSAT

06:00 **Nowy dzień z Polsat News**
09:00 **Malanowski i Partnerzy**
10:00 **Dzień. który zmienił moje życie**
11:00 **Dlaczego ja?**
12:00 **Gliniarze**
13:00 **Trudne sprawy**
14:00 **Pierwsza miłość** - serial obyczajowy
14:45 **Dlaczego ja?**
15:50 **Wydarzenia**
16:10 **Pogoda**
16:15 **Interwencja**
16:30 **Na ratunek 112**
17:00 **Gliniarze**
18:00 **Pierwsza miłość** - serial obyczajowy
18:50 **Wydarzenia**
19:20 **Sport**
19:25 **Pogoda**
19:30 **Świat według Kiepskich** - serial obyczajowy prod. Polska
20:05 **Cztery wesela**

KOMEDIA

21:05 **Jak stracić chłopaka w 10 dni** - komedia romantyczna, USA, Niemcy, 2003, reż. Petrie Donald, wyk. Hudson Kate, Matthew McConaughey Notoryczny podrywacz, menadżer z agencji reklamowej zakłada się ze swoim szefem, że rozkocha w sobie dowolną kobietę w ciągu 10 dni.
23:40 **Skąd wiesz?** - komedia romantyczna
02:10 **Chirurdzy**
04:00 **Tajemnice losu**
04:55 **Disco Gramy** - program rozrywkowy prod. Polska
05:40 **Telezakupy TV Okazje**

TVP Kultura

07:00 **Teledyski**
08:00 **Informacje kulturalne**
08:25 **Studio Kultura**
08:40 **Fabryka** - film TVP
09:25 **Zawrócony** - dramat, prod. Polska, 1994, reż. Kazimierz Kutz, wyk. Zbigniew Zamachowski, Marek Kondrat, Marek Frąckowiak, Stanisław Górka, Henryk Bista, Zofia Rysiówna
11:00 **Królewskie sny** - serial
13:45 **Anatomia startupu** - film dokumentalny
14:45 **Studio Kultura**
15:05 **Gala Festiwalowa z drezdeńskiej Semperoper** - koncert
16:45 **Wniebowzięci** - film TVP
17:45 **Dokument tygodnia**
19:25 **Kronos** - magazyn
20:00 **Informacje kulturalne**
20:30 **Czwartkowy klub filmowy** - Wstęp do filmu - Próba orkiestry

DRAMAT

20:35 **Czwartkowy klub filmowy - Próba orkiestry** - dramat, prod. Włochy, Niemcy, 1978, reż. Federico Fellini, wyk. Clara Colosimo, Balduin Baas, Elizabeth Labi, Ronaldo Bonacchi
21:55 **Koło pióra** - magazyn
22:35 **Scena klasyczna**
23:30 **Portrety** - Wewnętrzny ogień Joana Miró, prod. Francja, Hiszpania, 2017
00:35 **Kino Sąsiadów** - Nauczycielka
02:20 **Informacje kulturalne**
02:45 **Kino nocne - Jak narkotyk** - dramat
05:15 **Teledysk**
05:30 **Afisz kulturalny**
05:45 **Zakończenie dnia**

TV Puls

06:00 **Nash Bridges** - serial sensacyjny
08:00 **Lombard. Życie pod zastaw** - serial obyczajowy
09:00 **Rodzinny interes** - serial obyczajowy
10:00 **Zaklinaczka duchów** - serial fantasy Dzięki swojemu darowi Melinda Gordon potrafi komunikować się z zagubionymi duszami zmarłych ludzi i pomaga im przejść na drugą stronę.
12:00 **Kobra - oddział specjalny**
14:00 **Agenci NCIS: Los Angeles** - serial sensacyjny
15:00 **Lombard. Życie pod zastaw** - serial obyczajowy
16:00 **Rodzinny interes** - serial obyczajowy

SERIAL OBYCZAJOWY

18:00 **Lombard. Życie pod zastaw** - serial obyczajowy prod. Polska
20:00 **Złe mamuśki** - komedia
21:55 **Nigdy nie będę twoja** - komedia
23:55 **Wichry namiętności** - obyczajowy
02:30 **Ojciec Ted** - komedia
03:50 **Zobacz to! Blok powtórkowy: Taki jest świat** - program informacyjny
04:25 **Z archiwum policji** - serial dokumentalny
05:35 **Dyżur** - serial dokumentalny

TVN 7

05:10 **Szkoła**
06:10 **Mango** - telezakupy
07:30 **Sędzia Anna Maria Wesołowska** - program sądowy
08:35 **Ukryta prawda** - program obyczajowy
10:40 **Mango telezakupy**
11:00 **Idealna niania** - program obyczajowy
11:45 **Zakochani po uszy** - serial, Polska
12:20 **Sąd rodzinny** - program sądowy
13:20 **Szpital** - program obyczajowy
14:20 **Sędzia Anna Maria Wesołowska** - program sądowy
15:20 **Ukryta prawda** - program obyczajowy
16:20 **Sąd rodzinny** - program sądowy
17:20 **SOS Ekipy w akcji**
18:20 **Brzydula** - serial

SERIAL OBYCZAJOWY

19:30 **Zakochani po uszy** - serial, Polska
20:00 **Głupi i głupszy** - film komedia, USA, 1994, reż. Peter Farrelly, wyk. Jim Carrey, Jeff Daniels, Lauren Holly, Karen Duffy, Teri Garr, Mike Starr, Charles Rockett
22:20 **Psychol** - film sensacyjny, USA, 1998, reż. Gus Van Sant, wyk. Vince Vaughn, Anne Heche, Julianne Moore, Viggo Mortensen, William H. Macy, Robert Forster
00:25 **Druga strona medalu** - talk show prod. Polska
02:35 **Noc Magii**

TV 4

06:00 **Anatomia głupoty według Richarda Hammonda**
08:00 **Nasz nowy dom**
09:00 **Strażnik Teksasu**
12:00 **Septagon** „Septagon" to oryginalny polski format łączący elementy sensacyjne, przygodowe i komediowe, a fabularnie opierający się na historiach, które poznajemy przez pryzmat prowadzonych przez detektywów śledztw oraz na równolegle rozwijanych wątkach osobistych głównych bohaterów.
14:00 **STOP Drogówka**
15:00 **Policjantki i Policjanci**
16:00 **Sekrety Sąsiadów**
18:00 **Septagon**
19:00 **Policjantki i Policjanci**
20:00 **Sprawiedliwi - Wydział Kryminalny** - serial kryminalny

KOMEDIA

21:05 **Kuloodporny** - komedia sensacyjna, Kanada, USA, 2003, reż. Hunter Paul, wyk. Chow Yun-Fat, King Jaime Głównym bohaterem filmu jest tybetański, bezimienny mnich, który strzeże starożytnego zwoju, źródła niezmierzonej mocy.
23:20 **Ameryka pod ostrzałem** Serial poświęcony jednemu z najbardziej niepokojących zjawisk ostatnich czasów, jakim są masowe zabójstwa.
01:40 **Czysta chata**
02:40 **Disco Polo Life** - program rozrywkowy
03:40 **Top 10 lista przebojów**

piątek 31 stycznia

TVP 1

05:40 **Jaka to melodia?** - teleturniej muzyczny
06:20 **Przysięga** - serial obyczajowy, prod. Turcja, 2019
07:10 **Elif** - serial, prod. Turcja
08:00 **Wiadomości**
08:10 **Pogoda poranna**
08:15 **Kwadrans polityczny**
08:40 **Korona królów** - telenowela historyczna TVP
09:15 **Magazyn śledczy Anity Gargas** - magazyn
09:45 **Okrasa łamie przepisy**
10:20 **Komisarz Alex** - serial kryminalny TVP
11:10 **Ojciec Mateusz** - serial
12:00 **Wiadomości**
12:15 **Agrobiznes**
12:30 **Agropogoda** - magazyn
12:35 **Magazyn Rolniczy**
12:50 **Natura w Jedynce**
14:00 **Elif** - serial, prod. Turcja
15:00 **Wiadomości**
15:10 **Pogoda**
15:15 **Alarm!** - magazyn
15:35 **Gra słów. Krzyżówka**

SERIAL OBYCZAJOWY

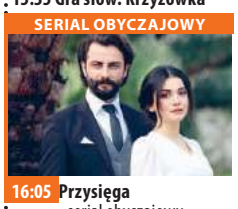

16:05 **Przysięga** - serial obyczajowy, prod. Turcja
17:00 **Teleexpress**
17:20 **Pogoda**
17:25 **Jaka to melodia?**
18:00 **Klan** - telenowela TVP
18:30 **Korona królów**
18:55 **Jeden z dziesięciu**
19:30 **Wiadomości**
20:10 **Alarm!** - magazyn
20:35 **Blondynka** - serial TVP
21:30 **Archiwista** - serial TVP
22:30 **Hans Kloss. Stawka większa niż śmierć**
23:15 **Arktyczny podmuch** - film akcji
00:55 **SEAL Team - komando Foki** - serial
01:50 **Kompania X** - serial
02:45 **Magazyn kryminalny 997** - magazyn

TVP 2

04:35 **Koło fortuny**
05:10 **Doktor Kleist - lekarz rodzinny** - serial
06:05 **Planeta lasów. Australijski raj** - film dokumentalny
06:40 **Familiada** - teleturniej
07:15 **Pytanie na śniadanie**
11:00 **Panorama**
11:05 **Pogoda**
11:10 **Pytanie na śniadanie Extra**
11:25 **Rodzinka.pl** - serial
11:55 **Barwy szczęścia** - serial
12:30 **Koło fortuny**
13:05 **Va Banque** - teleturniej
13:35 **Na sygnale** - serial
14:05 **Czterdziestolatek**
15:10 **Doktor Kleist - lekarz rodzinny** - serial
16:00 **Koło fortuny**
16:30 **Familiada** - teleturniej
17:10 **Więzień miłości**
18:00 **Panorama**
18:30 **Va Banque** - teleturniej
18:55 **Rodzinka.pl** - serial

SERIAL OBYCZAJOWY

19:35 **Barwy szczęścia** - serial obyczajowy TVP
20:40 **Igrzyska śmierci: Kosogłos, cz. I** - film akcji, prod. USA, 2014, wyk. Jennifer Lawrence, Josh Hutcherson, Liam Hemsworth, Woody Harrelson, Philip Seymour Hoffman, Donald Sutherland
22:55 **Muzyka na weekend** - magazyn muzyczny
24:00 **Ulotna nadzieja** - film prod. USA, 1998, reż. Forest Whitaker, wyk. Sandra Bullock
02:00 **Hiszpański temperament** - komedia
03:45 **Zakończenie dnia**

TVN

04:50 **Uwaga!** - magazyn
05:15 **Mango** - telezakupy
06:20 **Kuchenne rewolucje** - program kulinarny
07:20 **Doradca smaku**
07:30 **Dzień Dobry TVN** - magazyn
11:00 **Ukryta prawda** - program obyczajowy
12:00 **Szkoła**
13:00 **19 +** - obyczajowy
14:00 **Detektywi** - program kryminalny
15:00 **Szpital** - program obyczajowy
16:00 **Szkoła**
17:00 **Kuchenne rewolucje** - program kulinarno-rozrywkowy
18:00 **Ukryta prawda** - program obyczajowy
19:00 **Fakty**
19:35 **Sport**
19:45 **Pogoda**
19:49 **Raport smogowy**
19:50 **Uwaga!** - magazyn

FILM PRZYGODOWY

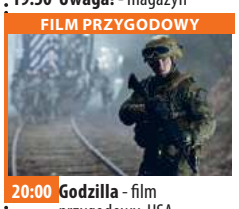

20:00 **Godzilla** - film przygodowy, USA, Japonia, 2014, reż. Gareth Edwards, wyk. Aaron Taylor-Johnson, Elizabeth Olsen, Bryan Cranston, Ken Watanabe, Juliette Binoche, David Strathairn, Sally Hawkins
22:40 **Terminator II: Dzień sądu** - film S-F, USA, Francja, 1991, reż. James Cameron, wyk. Arnold Schwarzenegger
01:25 **Kuba Wojewódzki** - talk show
02:25 **Kuchenne rewolucje** - program kulinarno-rozrywkowy
03:25 **Uwaga!** - magazyn
03:45 **Noc magii**

POLSAT

06:00 **Nowy dzień z Polsat News**
09:00 **Malanowski i Partnerzy**
10:00 **Dzień, który zmienił moje życie**
11:00 **Dlaczego ja?**
12:00 **Gliniarze**
13:00 **Trudne sprawy**
14:00 **Pierwsza miłość**
14:45 **Dlaczego ja?**
15:50 **Wydarzenia**
16:10 **Pogoda**
16:15 **Interwencja**
16:30 **Na ratunek 112**
17:00 **Gliniarze**
18:00 **Pierwsza miłość**
18:50 **Wydarzenia**
19:20 **Sport**
19:25 **Pogoda**
19:30 **Świat według Kiepskich**
20:00 **Kapitan Ameryka: Wojna bohaterów** Kapitan Ameryka i Iron Man stają się zaciekłymi wrogami.

THRILLER

23:10 **Pakt milczenia** - thriller, USA, 2006, reż. Renny Harlin, wyk. Strait Steven, Ramsey Laura, Stan Sebastian, Crawford Chace, Hemingway Toby Film opowiada historię czterech studentów związanych ze sobą niezwykłym rodowodem. Jako potomkowie rodzin, które osiedliły się w kolonii Ipswich w XVII wieku, chłopcy urodzili się posiadając niezwykłą moc.
01:30 **Śpiączka**
03:20 **Tajemnice losu**
04:55 **Disco Gramy** - program rozrywkowy prod. Polska
05:40 **Telezakupy TV Okazje**

TVP Kultura

07:00 **Teledyski**
08:00 **Informacje kulturalne**
08:20 **Studio Kultura**
08:45 **Księstwo** - film obyczajowy, prod. Polska, 2011, reż. Andrzej Barański
11:00 **Królewskie sny** - serial
13:45 **Joanna d'Arc** - opera
16:00 **Studio Kultura**
16:20 **Karczma na bagnach** - film fabularny, prod. Polska, 1982, reż. Zygmunt Lech
17:45 **Czarna skrzynka**
19:15 **Tygodnik Kulturalny**
20:00 **Informacje kulturalne**
20:30 **Kino Mistrzów - Sobowtór** - dramat historyczny, prod. Japonia, USA, 1980
23:15 **Fabryka hitów** - Artysta
00:15 **Tygodnik Kulturalny**
01:05 **Wstęp do filmu**
01:15 **Próba orkiestry** - dramat
02:30 **Informacje kulturalne**

FILM FABULARNY

02:55 **Kino nocne - Pod elektrycznymi chmurami** - film fabularny, prod. Rosja, Ukraina, Polska, 2014, reż. Aleksiej German Jr, wyk. Louis Franck W 2017 roku świat jest krok od globalnej wojny. Rosja sto lat po rewolucji październikowej z niepokojem patrzy w przyszłość. Wśród bohaterów są: budowlaniec z Kirgizji, który nie zna rosyjskiego, brat i siostra, którzy wrócili z zagranicy.
05:15 **Taśmy Kultury** - Identyfikacja Adama
05:35 **Afisz kulturalny** - program kulturalny

TV Puls

06:00 **Nash Bridges** - serial sensacyjny
08:00 **Lombard. Życie pod zastaw** - serial obyczajowy
09:00 **Rodzinny interes** - serial obyczajowy
10:00 **Zaklinaczka duchów** - serial fantasy
12:00 **Kobra - oddział specjalny**
14:00 **Agenci NCIS: Los Angeles** - serial sensacyjny Agenci biura NCIS w Los Angeles działają pod przykrywką, by rozwiązywać trudne i często szokujące sprawy.
15:00 **Lombard. Życie pod zastaw** - serial obyczajowy
16:00 **Rodzinny interes** - serial obyczajowy
18:00 **Lombard. Życie pod zastaw** - serial

FILM AKCJI

20:00 **Domino śmierci** - film akcji prod. USA, 2019 "Pająk" prowadzi zaniedbany hotel w Ameryce Południowej. Wkrótce melduje się w nim trójka specyficznych gości. Okazuje się, że przypadkowo zostali wplątani w konflikt, na który nie są przygotowani.
21:50 **Nienawistna ósemka**
01:10 **Uliczny wojownik**
03:10 **Zobacz to! Blok powtórkowy: Tajemnice medyczne**
04:10 **Na jedwabnym szlaku**
05:00 **Dyżur** - serial dokumentalny

TVN 7

05:10 **Szkoła**
06:10 **Mango** - telezakupy
07:30 **Sędzia Anna Maria Wesołowska** - program sądowy
08:35 **Ukryta prawda** - program obyczajowy
10:40 **Mango telezakupy**
11:00 **Idealna niania**
11:45 **Zakochani po uszy** - serial, Polska
12:20 **Sąd rodzinny** - program sądowy
13:20 **Szpital** - program obyczajowy
14:20 **Sędzia Anna Maria Wesołowska** - program sądowy
15:20 **Ukryta prawda** - program obyczajowy
16:20 **Sąd rodzinny** - program sądowy
17:20 **SOS Ekipy w akcji**
18:20 **Brzydula** - serial obyczajowy, Polska
18:55 **Kuchenne rewolucje**

KOMEDIA

20:00 **Listy do M. 2** - film komedia, Polska, 2015, reż. Maciej Dejczer, wyk. Maciej Stuhr, Roma Gąsiorowska, Tomasz Karolak, Agnieszka Dygant, Piotr Adamczyk, Maciej Zakościelny
22:15 **Dziedzictwo Bourne'a** - film sensacyjny, USA, Japonia, 2012, reż. Tony Gilroy, wyk. Jeremy Renner, Rachel Weisz, Edward Norton, Stacy Keach, Dennis Boutsikaris, Oscar Isaac, Joan Allen, Albert Finney, Scott Glenn
01:00 **Druga strona medalu** - talk show
02:35 **Noc magii**

TV 4

06:00 **Anatomia głupoty według Richarda Hammonda**
08:00 **Nasz nowy dom**
09:00 **Strażnik Teksasu** - serial sensacyjny Główny bohater, Cordell Walker, należy do elitarnej formacji stróżów prawa, zwanej Strażnikami Teksasu (Texas Rangers).
12:00 **Septagon**
14:00 **STOP Drogówka**
15:00 **Policjantki i Policjanci**
16:00 **Sekrety Sąsiadów**
18:00 **Septagon**
19:00 **Policjantki i Policjanci** Dynamiczny, pełen zwrotów akcji i suspensu serial ukazuje historie dwóch załóg policyjnych, które na co dzień patrolują dzielnice Wrocławia.
20:00 **Gwiazdy Kabaretu**
21:00 **Sprawiedliwi - Wydział Kryminalny**

FILM SENSACYJNY

23:05 **Drive** Bezimienny Driver mieszka w wynajętym mieszkaniu i pracuje w dziupli, która jest własnością Shannona . Dorabia sobie jako kaskader w filmach. Nocami pomaga przestępcom uciec z miejsca zbrodni. Nigdy nie pracuje dla tej samej osoby dwa razy i daje im tylko pięć minut na rabunek - po upływie tego czasu mogą liczyć już tylko na siebie.
01:15 **STOP Drogówka** - magazyn prod. Polska
02:15 **Graffiti**
02:40 **Disco Polo Life**
03:40 **Top 10 lista przebojów**
05:45 **Telezakupy TV Okazje**

eprasa.pl f8a348b330

sobota 1 lutego

TVP 1

05:15 **Klan** - telenowela TVP
06:25 **Sprawa dla reportera**
07:20 **Rok w ogrodzie**
07:45 **Rok w ogrodzie Extra** - magazyn
08:00 **Pełnosprawni** - magazyn dla niepełnosprawnych
08:30 **Skoki Narciarskie** - Puchar Świata - Sapporo - konkurs indywidualny, prod. Szwajcaria, 2020
12:00 **Polskie Ślady** - reportaż
12:40 **Fascynujący świat** - Góry i ich mieszkańcy Andy Andes) - film dokumentalny, prod. Wielka Brytania, 2017
13:45 **Okrasa łamie przepisy** - Zimowe grzybobranie - magazyn kulinarny
14:15 **Z pamięci** - Zofia Bartoszewska - felieton
14:25 **Przyrodnik na tropie** - cykl dokumentalny
15:05 **Sanatorium miłości**

SERIAL HISTORYCZNY

16:05 **Młody Piłsudski** - serial historyczny prod. TVP
16:50 **zapowiedź Teleexpress**
17:00 **Teleexpress**
17:15 **Pogoda**
17:25 **Jaka to melodia?**
18:25 **Postaw na milion**
19:30 **Wiadomości**
20:10 **Alarm!** - magazyn
20:35 **Komisarz Alex** - serial kryminalny TVP
21:30 **Hit na sobotę - Saga Wikingów** - film akcji
23:20 **12 godzin** - film akcji, prod. USA, 2012
01:00 **Jaka to melodia?**
01:50 **Skoki Narciarskie**
04:10 **Z pamięci** - Zofia Bartoszewska - felieton
04:15 **Opole na bis** - koncert
04:40 **Zakończenie dnia**

TVP 2

04:40 **Koło fortuny**
05:15 **Barwy szczęścia** - serial
06:20 **Dla niesłyszących** - M jak miłość - serial TVP
07:15 **Pytanie na śniadanie**
10:55 **Pytanie na śniadanie Extra**
11:25 **To je Borowicz. Podróże ze smakiem**
11:55 **Pasjonaci**
12:30 **Na sygnale** - serial fabularyzowany TVP
13:05 **Herbatka z kabaretem**
14:00 **Familiada** - teleturniej
14:35 **Koło fortuny**
15:15 **Szansa na sukces. Opole 2020** - widowisko
16:25 **Rodzinka.pl** - serial
16:55 **The Wall. Wygraj marzenia** - teleturniej
17:50 **Dla niesłyszących - Słowo na niedzielę**
18:00 **Panorama**
18:30 **Lepsza połowa** - serial
19:35 **Lajk!**
20:00 **The Voice Kids** - Bitwa

KOMEDIA

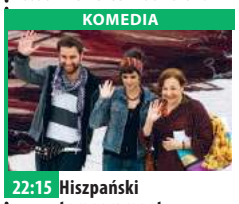

22:15 **Hiszpański temperament** - komedia, prod. Hiszpania, 2014, reż. Emilio Martinez Lazaro, wyk. Clara Lago, Dani Rovira, Carmen Machi, Karra Elejalde
24:00 **Igrzyska śmierci: Kosogłos** - film akcji, prod. USA, 2014, reż. Francis Lawrence, wyk. Jennifer Lawrence, Josh Hutcherson
02:15 **Śmiertelne wybawienie** - thriller, prod. USA, 2017, reż. Colin Theys, wyk. Cynthia Gibb, Saxon Sharbino, Alexis Lariviere
03:45 **Zakończenie dnia**

TVN

04:50 **Uwaga!** - magazyn
05:15 **Mango** - telezakupy
07:30 **Dzień Dobry TVN** - magazyn
11:00 **Na Wspólnej** - serial obyczajowy, Polska
12:50 **Top Model**
14:35 **Akademia policyjna IV: Patrol obywatelski** - film komedia, USA, 1987, reż. Jim Drake, wyk. Steve Guttenberg, Bubba Smith, David Graf, Michael Winslow, Sharon Stone
16:20 **Kobieta na krańcu świata**
16:55 **Klinika naturalnego piękna**
18:00 **Kuchenne rewolucje** - program kulinarno-rozrywkowy
19:00 **Fakty**
19:25 **Sport**
19:35 **Pogoda**
19:44 **Raport smogowy**
19:45 **Uwaga!** - magazyn

KOMEDIA

20:00 **Polowanie na druhny** - film komedia, USA, 2005, reż. David Dobkin, wyk. Vince Vaughn, Christopher Walken, Rachel McAdams
22:35 **Chłopaki też płaczą** - film komedia, prod. USA, 2008, reż. Nicholas Stoller, wyk. Jason Segel, Kristen Bell, Mila Kunis, Russell Brand, Bill Hader, Jonah Hill, Paul Rudd
00:50 **Kull Zdobywca** - film przygodowy, USA, 1997, reż. John Nicolella, wyk. Kevin Sorbo, Tia Carrere, Thomas Ian Griffith, Karina Lombard, Litefoot, Roy Brocksmith
02:50 **Uwaga!** - magazyn

POLSAT

06:00 **Nowy dzień z Polsat News**
08:50 **Scooby Doo i potwór z Loch Ness**
10:15 **Ewa gotuje**
10:50 **Spongebob: Na suchym lądzie** Życie w Bikini Dolnym nie mogłoby być lepsze dla wiecznego optymisty SpongeBoba i jego przyjaciół: lojalnej rozgwiazdy Patryka, sardonicznej ośmiornicy Skalmara, wiewiórki naukowca Sandy i skorupiaka kapitalisty pana Krabsa.
12:50 **Sami Swoi** - komedia
14:35 **Cztery wesela**
15:45 **Kabaret na żywo. Kabaretowy Koncert Życzeń**
17:45 **Chłopaki do wzięcia**
18:50 **Wydarzenia**
19:20 **Sport**
19:25 **Pogoda**

SERIAL KOMEDIOWY

19:30 **Świat według Kiepskich** - serial komediowy prod. Polska
20:05 **Epoka lodowcowa 2: Odwilż** Epoka lodowcowa ma się ku końcowi. Lody pękają, śniegi topnieją, a zwierzęta cieszą się nowo zdobytą wolnością. Maniek chce założyć rodzinę, dawno jednak nie spotkał na swej drodze żadnego innego mamuta i boi się, że może być ostatnim przedstawicielem swojego gatunku... a wtedy poznaje Elę.
22:00 **X-Men: Ostatni bastion**
00:15 **Ukryty wymiar**
02:30 **Tajemnice losu**
04:55 **Disco Gramy**

TVP Kultura

07:00 **Teledyski**
07:30 **Zaśpiewajmy to jeszcze raz**
08:10 **Informacje kulturalne**
08:35 **Serialowa nostalgia** - Zmiennicy - serial TVP
09:45 **Animama** - Na zdrowie! - film animowany
09:50 **Animama** - Blask - film animowany
09:55 **Animama** - Płoty - film
10:05 **Animama** - Zmiany - film
10:09 **Animama** - Nauczyciel i kwiat - film animowany, prod. Meksyk, 2013
10:30 **Scena klasyczna**
11:20 **Dokument tygodnia**
12:30 **Złoto dezerterów** - komedia, prod. Polska, 1998, reż. Janusz Majewski, wyk. Marek Kondrat, Bogusław Linda, Wiktor Zborowski, Katarzyna Figura
14:40 **Szlakiem Kolberga**
15:10 **Balet "Cracovia danza". Historia zespołu**

FILM AKCJI

15:35 **Retro kino - Arabeska** - film akcji, prod. USA
17:35 **Motyl. Still Alice** - dramat, prod. USA, 2014
19:25 **Muzyczny umysł** - film dokumentalny
20:30 **Bilet do kina** - 500 dni miłości - komedia romantyczna, prod. USA, 2009, reż. Marc Webb
22:15 **Amy Winehouse "I Told You I Was Trouble" Live from London** - koncert
23:20 **Mocne Kino - Czerwony Pająk** - dramat
01:05 **Performance**
01:50 **Kino Mistrzów - Sobowtór** - dramat
04:35 **Fabryka hitów** - Artysta - cykl dokumentalny
05:35 **Teledysk**

TV Puls

05:55 **Pan wzywał, Milordzie?**
07:00 **Taki jest świat** - program informacyjny
07:50 **Bibliotekarze** - serial przygodowy Flynn Carsen z pozoru może wydawać się zwykłym bibliotekarzem. Podziemia słynnej Biblioteki Metropolitan, w której pracuje, skrywają jednak nie jeden sekret...
08:50 **13 Posterunek 2**
10:10 **Rodzinny interes** - serial obyczajowy
15:00 **Lombard. Życie pod zastaw** - serial obyczajowy Akcja rozgrywa się w środowisku właścicieli lombardu. W każdym odcinku widzowie poznają losy ludzi, którzy pojawiają się w lombardzie.

FILM PRZYGODOWY

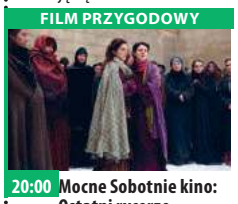

20:00 **Mocne Sobotnie kino: Ostatni rycerze** Bartok, władca królestwa należącego do wielkiego imperium zarządzanego przez skorumpowanego i okrutnego cesarskiego ministra, Gezę Motta, zostaje upokorzony i ścięty za przeciwstawianie się rozkazom.
22:15 **Polowanie na czarownice**
00:15 **Złe mamuśki**
02:20 **Zobacz to! Blok powtórkowy: Taki jest świat** - program informacyjny
03:00 **Na jedwabnym szlaku**
03:40 **Menu na miarę**
04:35 **Z archiwum policji**

TVN 7

04:55 **Ukryta prawda** - program obyczajowy
05:55 **Mango** - telezakupy
08:05 **Ukryta prawda** - program obyczajowy
10:15 **My Way**
10:50 **Brzydula** - serial obyczajowy, Polska
13:50 **Inspektor Gadżet** - film przygodowy, USA, 1999, reż. David Kellogg, wyk. Matthew Broderick, Rupert Everett, Michelle Trachtenberg, Joely Fisher, Dabney Coleman
15:35 **Jack Frost** - film rodzinny, USA, 1998, reż. Troy Miller, wyk. Michael Keaton, Kelly Preston, Joseph Cross, Mark Addy, Andy Lawrence, Eli Marienthal
17:45 **Listy do M. 2** - film komedia, Polska, 2015, reż. Maciej Dejczer, wyk. Maciej Stuhr

FILM PRZYGODOWY

20:00 **Mumia** - film przygodowy, USA, 1999, reż. Stephen Sommers, wyk. Brendan Fraser, Rachel Weisz, John Hannah, Arnold Vosloo, Kevin J. O'Connor
22:40 **Internat specjalnej troski** - film komedia, USA, 2015, reż. Ira Ungerleider, wyk. Andrew Bachelor, Jamie Chung, Juliette Goglia, Ryan Hansen
01:05 **Kości** - serial, USA
02:05 **Druga strona medalu** - talk show
02:40 **Noc magii** - program ezoteryczny

TV 4

06:00 **Pan Peabody i Sherman Show** - serial animowany
07:05 **Kacze opowieści** - serial animowany
08:55 **Galileo** - program popularno-naukowy
11:00 **Policjantki i Policjanci** - serial obyczajowy prod. Polska
14:00 **STOP Drogówka**
15:05 **Smak miłości** - film prod. Kolumbia, USA, 2016, reż. Jackson David, wyk. Hutchinson Anna, Ojalvo David
17:05 **Program ochrony księżniczek**
19:00 **Galileo**
20:00 **Policjantki i Policjanci** - serial obyczajowy prod. Polska
22:00 **Sprawiedliwi - Wydział Kryminalny** - serialkryminalny

THRILLER

00:05 **Czysty strzał** - thriller prod. USA, 2013 John, po stracie pracy i odejściu żony, żyje samotnie na odludziu. Pewnego dnia podczas kłusowniczego polowania w głębi lasu niechcący śmiertelnie postrzela młodą kobietę, a zacierając ślady, znajduje w jej rzeczach torbę pieniędzy.
02:30 **Graffiti** - program rozrywkowy
02:40 **Disco Polo Life** - program rozrywkowy prod. Polska
03:40 **Top 10 lista przebojów** - program rozrywkowy
05:45 **Telezakupy TV Okazje**

niedziela 2 lutego

TVP 1

05:15 **Klan** - telenowela TVP
06:05 **Słownik polsko@polski**
06:35 **Wojsko - polskie.pl**
07:00 **Transmisja Mszy Świętej z Sanktuarium Bożego Miłosierdzia w Łagiewnikach**
08:00 **Tydzień**
08:30 **Zakochaj się w Polsce**
09:05 **Ziarno**
09:40 **Las bliżej nas** - magazyn
10:10 **Lalka** - serial TVP
11:45 **Między ziemią a niebem** - magazyn
12:00 **Anioł Pański**
12:15 **Między ziemią a niebem** - magazyn
12:45 **W służbie...**
13:20 **BBC w Jedynce** - Serengeti
14:25 **Z pamięci** - Zofia Bartoszewska cz. 2 - felieton
14:35 **Weterynarze z sercem**
15:05 **Ojciec Mateusz** - serial
16:05 **Komisarz Alex** - serial
17:00 **Teleexpress**

SERIAL OBYCZAJOWY

17:30 **Blondynka** - serial TVP
18:30 **Jaka to melodia?**
19:25 **Sport**
19:30 **Wiadomości**
20:05 **Pogoda**
20:15 **Młody Piłsudski** - serial historyczny TVP
21:15 **Sanatorium miłości** - reality show
22:05 **Sanatorium miłości. Kulisy programu**
22:15 **Zakochana Jedynka** - Miłość na urodziny - film obyczajowy
23:55 **Saga Wikingów** - film akcji
01:40 **Jaka to melodia?**
02:35 **12 godzin** - film akcji
04:15 **Z pamięci** - Zofia Bartoszewska cz. 2 - felieton

TVP 2

04:30 **Dla niesłyszących** - Słowo na niedzielę - Cisi posiądą ziemię
04:40 **Barwy szczęścia** - serial obyczajowy TVP
06:20 **Dla niesłyszących** - M jak miłość - serial TVP
07:15 **Pytanie na śniadanie**
11:05 **Pogoda**
11:05 **Pytanie na śniadanie**
11:45 **The Voice Kids** - Bitwa
14:00 **Familiada** - teleturniej
14:35 **Koło fortuny** - teleturniej
15:15 **Szansa na sukces. Eurowizja 2020** - widowisko muzyczne
16:20 **Rodzinka.pl** - serial komediowy TVP
16:55 **Najgorszy Kucharz** - program rozrywkowy
17:50 **Zainwestuj w marzenia** - serial TVP
18:00 **Panorama**
18:20 **Pogoda**
18:30 **Na dobre i na złe** - serial

SERIAL FABULARYZOWANY

19:25 **Na sygnale** - serial fabularyzowany TVP
20:00 **Muzyka, Taniec, Zabawa** - koncert
21:00 **Ślepy traf** - film sensacyjny, prod. USA, 2013, reż. Brad Furman, wyk. Justin Timberlake, Ben Affleck, Gemma Arterton
22:40 **Kino bez granic - Pokuta** - dramat obyczajowy, prod. Francja, Wielka Brytania, 2007
00:50 **Zemsta szeryfa** - western, prod. USA, 1968, reż. Ted Post, wyk. Clint Eastwood
02:55 **Spowiedź dziecięcia wieku** - film kostiumowy, prod. Polska
04:35 **Zakończenie dnia**

TVN

04:50 **Uwaga!** - magazyn
05:15 **Mango** - telezakupy
07:30 **Dzień Dobry TVN** - magazyn
11:00 **Co za tydzień** - magazyn
11:40 **Dziedzic Maski** - film komedia, USA, Niemcy, 2005, reż. Lawrence Guterman
13:45 **Powrót Batmana** - film przygodowy, USA, 1992, reż. Tim Burton, wyk. Michael Keaton, Danny DeVito, Michelle Pfeiffer, Christopher Walken, Michael Gough
16:30 **Godzilla** - film przygodowy, USA, Japonia, 2014, reż. Gareth Edwards, wyk. Aaron Taylor-Johnson, Elizabeth Olsen, Bryan Cranston, Ken Watanabe
19:00 **Fakty**
19:44 **Raport smogowy**
19:45 **Uwaga!** - magazyn

FILM PRZYGODOWY

20:00 **Zbuntowana** - film przygodowy, USA, 2015, reż. Robert Schwentke, wyk. Shailene Woodley, Theo James, Kate Winslet, Naomi Watts, Octavia Spencer, Jai Courtney, Miles Teller, Ashley Judd
22:35 **Śmiertelna wyliczanka** - film sensacyjny, USA, 2002, reż. Barbet Schroeder, wyk. Sandra Bullock, Ben Chaplin, Ryan Gosling, Michael Pitt, Agnes Bruckner, Chris Penn
01:00 **MasterChef** - program rozrywkowy
02:25 **Uwaga!** - magazyn
02:45 **Noc magii**

POLSAT

06:00 **Nowy dzień z Polsat News**
08:40 **Podróże Guliwera** Guliwer odkrywa, że znalazł się na fantastycznej wyspie Liliputów.
10:30 **Epoka lodowcowa 2: Odwilż** Lody pękają, śniegi topnieją, a zwierzęta cieszą się nowo zdobytą wolnością. Maniek chce założyć rodzinę, dawno jednak nie spotkał na swej drodze żadnego innego mamuta i boi się, że może być ostatnim przedstawicielem swojego gatunku...
12:30 **X-Men: Ostatni bastion**
14:40 **Kapitan Ameryka: Wojna bohaterów**
17:50 **Nasz Nowy Dom**
18:50 **Wydarzenia**
19:30 **Państwo w Państwie**
20:00 **Zielona Góra 48 godzin**

KOMEDIA

- komedia, USA, 1982, reż. Walter Hill, wyk. Nolte Nick, Murphy Eddie, O'Toole Anette, Frank McRae, James Brion, James Remar, Patrick Kelly David Jack Cates jest jedynym policjantem, który ocalał ze strzelaniny z poszukiwanym mordercą. Cates ma 48 godzin, żeby złapać przestępcę.
01:10 **XXX: Reaktywacja** - film prod. USA, Chiny, 2017, reż. D.J. Caruso, wyk. Deepika Padukone.
03:40 **Tajemnice losu**
04:55 **Disco Gramy** - program rozrywkowy
05:40 **Telezakupy TV Okazje**

TVP Kultura

07:00 **Teledyski**
07:30 **Którędy po sztukę** - Enrico Prampolini
07:45 **Informacje kulturalne**
08:20 **Serialowa nostalgia**
09:20 **Niezapomniany Leonard Bernstein**
10:25 **Od ucha do ucha** - Głowa do góry
10:50 **Od ucha do ucha**
11:35 **Trzeci punkt widzenia** - program publicystyczny
12:15 **Żywot Mateusza** - dramat
13:45 **Bilet do kina** - 500 dni miłości - komedia
15:30 **Cnoty i grzechy. Anioły i demony w dziełach Claudia Monteverdiego** - koncert
17:05 **Szlakiem miejsc niezwykłych**
17:15 **Niedziela z... Andrzejem Dąbrowskim**
18:10 **Niedziela z... Andrzejem Dąbrowskim**

WESTERN

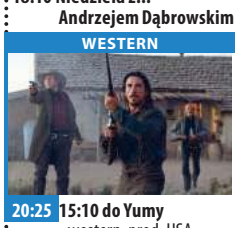

20:25 **15:10 do Yumy** - western, prod. USA, 1957, reż. Delmer Daves, wyk. Glenn Ford
22:05 **Scena alternatywna** - Santabarbara
22:35 **Trzeci punkt widzenia** - program publicystyczny
23:15 **Dokument.pl** - Werka - film dokumentalny Film opowiada historię robotnicy z fabryki zapałek, która podejmuje niezwykłe wyzwanie. Przyglądamy się kilku przełomowym miesiącom z jej życia kiedy próbuje zrealizować plan swoich marzeń.
00:15 **Kino nocne - Mama** - dramat

TV Puls

05:40 **Tajemnice medyczne**
07:35 **Lombard. Życie pod zastaw** - serial obyczajowy
09:35 **Bibliotekarz: tajemnica włóczni**
11:30 **Biały Kieł**
13:40 **Najpiękniejsze baśnie braci Grimm: Żelazny Jan**
15:25 **Zakazany owoc**
17:55 **Blondynka w koszarach**
20:00 **Niedziela z gwiazdami: Zabójcza przesyłka** Zajmująca się dostarczaniem przesyłek bohaterka odkrywa, że jedna z paczek zawiera bombę. Przesyłka zaadresowana jest do kluczowego świadka w międzynarodowej sprawie karnej przeciwko gangsterowi.
21:55 **Hanna**

FILM SENSACYJNY

00:10 **Operacja Delta Force 2** Dowódca Delta Force, Skip Lang, ma odbić z rąk terrorystów tankowiec i zapobiec katastrofie ekologicznej. Okazuje się, że kapitanem statku jest ojciec Skipa, Halsey Lang.
02:15 **Skorpion**
03:10 **Zobacz to! Blok powtórkowy: Na jedwabnym szlaku**
03:45 **Taki jest świat** - program informacyjny prod. Polska
04:25 **Menu na miarę** - program kulinarny
04:55 **Z archiwum policji** - serial dokumentalny

TVN 7

04:55 **Ukryta prawda** - program obyczajowy
05:55 **Mango** - telezakupy
07:55 **My Way**
08:25 **Zakochani po uszy** - serial, Polska
10:25 **Brzydula** - serial obyczajowy, Polska
12:45 **Wyjęty spod prawa Josey Wales** - film western, USA, 1976, reż. Clint Eastwood, wyk. Clint Eastwood, Chief Dan GeorgeJohn Vernon, Bill McKinney
15:35 **Pajęczyna Charlotty** - film rodzinny, USA, Niemcy, 2006, reż. Gary Winick, wyk. Dakota Fanning, Kevin Anderson, Julia Roberts, Steve Buscemi, John Cleese, Oprah Winfrey, Kathy Bates, Robert Redford
17:40 **Niesamowity Hulk** - film przygodowy

FILM PRZYGODOWY

20:00 **Batman: Początek** - film przygodowy, USA, 2005, reż. Christopher Nolan, wyk. Michael Caine, Liam Neeson, Katie Holmes, Christian Bale, Gary Oldman, Cillian Murphy, Tom Wilkinson, Morgan Freeman, Ken Watanabe, Rutger Hauer, Linus Roache
23:00 **Człowiek demolka** - film sensacyjny, USA, 1993, reż. Marco Brambilla, wyk. Sylvester Stallone, Wesley Snipes, Sandra Bullock, Nigel Hawthorne
01:25 **Kości** - serial, USA
02:25 **Druga strona medalu**
02:55 **Noc magii**

TV 4

06:00 **Pan Peabody i Sherman Show**
06:30 **Kacze opowieści**
07:30 **Program ochrony księżniczek**
09:20 **Galileo**
11:20 **Gwiazdy Kabaretu**
13:30 **Trener** Gwiazda Spartaka i piłkarskiej reprezentacji Rosji, Jurij Stolesznikow, przez nieudany rzut karny zaprzepaszcza ostatnią szansę drużyny na wygranie meczu decydującego o awansie do Mistrzostw Świata i wywołuje awanturę na boisku. W efekcie zostaje czasowo zdyskwalifikowany, opuszcza rodzimy klub w atmosferze skandalu i postanawia zakończyć piłkarską karierę.
16:25 **Siła i honor**
19:00 **Galileo**

THRILLER

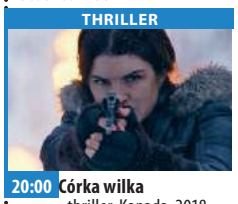

20:00 **Córka wilka** - thriller, Kanada, 2018, reż. David Hackl, wyk. Carano Gina, Dreyfuss Richard, Fehr Brendan Pracująca dla armii amerykańskiej Clair Hamilton wraca z Bliskiego Wschodu do domu na wieść o śmierci ojca. Kiedy rozchodzą się pogłoski o spadku jaki odziedziczyła, jej syn, Charlie, zostaje uprowadzony dla okupu.
21:55 **Zwiastun zagłady**
23:50 **Ameryka pod ostrzałem**
02:10 **Interwencja**
02:30 **Graffiti**
02:40 **Disco Polo Life** - program rozrywkowy prod. Polska

eprasa.pl f8a348b330

poniedziałek 3 lutego

TVP 1

05:40 **Jaka to melodia?** - teleturniej muzyczny
06:15 **Przysięga** - serial obyczajowy
07:10 **Elif** - serial, prod. Turcja
08:00 **Wiadomości**
08:10 **Pogoda poranna**
08:15 **Kwadrans polityczny**
08:40 **Korona królów - taka historia...** - telenowela historyczna TVP
09:20 **Ranczo** - serial
10:15 **Komisarz Alex** - serial kryminalny TVP
11:05 **Ojciec Mateusz** - serial kryminalny TVP
12:00 **Wiadomości**
12:15 **Agrobiznes**
12:35 **Agropogoda** - magazyn
12:45 **BBC w Jedynce**
14:00 **Elif** - serial, prod. Turcja
15:00 **Wiadomości**
15:15 **Alarm!** - magazyn
15:35 **Gra słów. Krzyżówka**
16:05 **Przysięga** - serial
17:00 **Teleexpress**

TELETURNIEJ

17:25 **Jaka to melodia?** - teleturniej muzyczny
18:00 **Klan** - telenowela TVP
18:30 **Korona królów** - telenowela historyczna TVP
18:55 **Jeden z dziesięciu** - teleturniej
19:30 **Wiadomości**
20:10 **Alarm!** - magazyn
20:30 **Leśniczówka**
21:00 **Teatr Telewizji - List z tamtego świata** - spektakl teatralny
22:30 **75. rocznica wyzwolenia niemieckiego nazistowskiego obozu koncentracyjnego Auschwitz-Birkenau**
23:10 **Świat bez fikcji**
00:10 **Archiwista** - serial TVP
01:05 **Sanatorium miłości**

TVP 2

04:40 **Koło fortuny** - teleturniej
05:20 **Doktor Kleist - lekarz rodzinny** - serial, prod. Niemcy, 2008
06:15 **Program katolicki**
06:40 **Familiada** - teleturniej
07:15 **Pytanie na śniadanie**
11:00 **Panorama**
11:05 **Pogoda**
11:10 **Pytanie na śniadanie Extra**
11:25 **Rodzinka.pl** - serial komediowy TVP
11:55 **Barwy szczęścia** - serial obyczajowy TVP
12:30 **Koło fortuny** - teleturniej
13:05 **Va Banque** - teleturniej
13:35 **Na sygnale** - serial fabularyzowany TVP
14:05 **Coś dla Ciebie** - magazyn
14:30 **Operacja Zdrowie** - Idiopatyczne włóknienie płuc - magazyn medyczny

SERIAL OBYCZAJOWY

15:05 **Doktor Kleist - lekarz rodzinny** - serial, prod. Niemcy, 2013
15:50 **Zainwestuj w marzenia** - serial TVP
16:00 **Koło fortuny**
16:35 **Familiada** - teleturniej
17:10 **Więzień miłości**
18:00 **Panorama**
18:30 **Va Banque** - teleturniej
18:55 **Rodzinka.pl** - serial
19:35 **Barwy szczęścia** - serial
20:40 **Kulisy serialu „M jak miłość"**
20:55 **M jak miłość** - serial TVP
21:50 **Lepsza połowa** - serial
22:30 **Młodzi lekarze**
23:25 **Lato 1993** - film
01:15 **Głęboka woda** - serial
02:15 **Ślepy traf** - film

TVN

05:20 **Uwaga!** - magazyn
05:45 **Mango** - telezakupy
06:50 **Nowa Maja w ogrodzie**
07:20 **Akademia ogrodnika**
07:30 **Dzień Dobry TVN**
11:00 **Ukryta prawda**
12:00 **Szkoła**
13:00 **19 +** - obyczajowy
14:00 **Detektywi** - program kryminalny
15:00 **Szpital** - program obyczajowy
16:00 **Szkoła**
17:00 **Kuchenne rewolucje** - program kulinarno-rozrywkowy
18:00 **Ukryta prawda** - program obyczajowy
19:00 **Fakty**
19:35 **Sport**
19:45 **Pogoda**
19:49 **Raport smogowy – poznaj kolory powietrza**
19:50 **Uwaga!** - magazyn
20:10 **Doradca smaku**

SERIAL OBYCZAJOWY

20:15 **Na Wspólnej** - serial obyczajowy, Polska
20:55 **Milionerzy**
21:30 **Klinika bez tajemnic**
22:35 **W jak wendeta** - film sensacyjny, prod. USA, Wielka Brytania, Niemcy, 2005, reż. James McTeigue, wyk. Natalie Portman, Hugo Weaving, Stephen Rea, Stephen Fry, John Hurt, Tim Pigott-Smith, Rupert Graves
01:15 **Co za tydzień** - magazyn
01:50 **Stylowy projekt**
02:25 **Uwaga!** - magazyn
02:45 **Noc magii**

POLSAT

06:00 **Nowy dzień z Polsat News**
09:00 **Malanowski i Partnerzy**
10:00 **Dzień, który zmienił moje życie**
11:00 **Dlaczego ja?**
12:00 **Gliniarze**
13:00 **Trudne sprawy**
14:00 **Pierwsza miłość** - serial obyczajowy prod. Polska
14:45 **Dlaczego ja?**
15:50 **Wydarzenia**
16:10 **Pogoda**
16:15 **Interwencja** - magazyn
16:30 **Na ratunek 112**
17:00 **Gliniarze**
18:00 **Pierwsza miłość** - serial obyczajowy
18:50 **Wydarzenia**
19:20 **Sport**
19:25 **Pogoda**
19:30 **Świat według Kiepskich**

FILM SENSACYJNY

20:10 **MEGA HIT - XXX: Reaktywacja** - film prod. USA, Chiny, 2017, reż. D.J. Caruso, wyk. Deepika Padukone, Donnie Yen, Ice Cube
Xander Cage po latach dobrowolnego wygnania, przez wielu uważany za martwego, powraca, by ponownie stanąć na drodze wojownika Xianga . Xander wie, że w rekach Xianga znajduje się śmiercionośna, zagrażająca ludzkości broń, zwana „Puszką Pandory".
22:35 **Ballistic**
00:15 **Pamięć absolutna**
03:00 **Tajemnice losu**
04:55 **Disco Gramy** - program rozrywkowy

TVP Kultura

07:00 **Niezapomniany Leonard Bernstein** - Spotkania z muzyką
08:05 **Studio Kultura**
08:25 **Gwiezdny pył** - film TVP, prod. Polska, 1982
09:35 **Karczma na bagnach** - film fabularny, prod. Polska, 1982, reż. Zygmunt Lech
11:00 **Droga** - serial obyczajowy TVP
13:20 **Oh My Darling** - film animowany, prod. Holandia, 1977, reż. Borge Ring
13:40 **Muzyczny umysł** - film dokumentalny
14:35 **Studio Kultura**
14:50 **Niedziela z... Andrzejem Dąbrowskim**
15:45 **Wolne Miasto** - dramat
17:35 **Legendy polskiego teatru** - Inny świat - film
19:15 **Którędy po sztukę**
19:25 **Trzeci punkt widzenia**
20:00 **Informacje kulturalne**

KOMEDIA

20:30 **Panorama kina polskiego - Piłkarski poker** - komedia
22:15 **Powidoki. Św. Paweł**
22:30 **Antyfonie** - Za Siódmą Górą - film dokumentalny
23:05 **Więcej niż fikcja** - Kraina Oświeconych - film dokumentalny
00:40 **Żelazna klasyka** - Nostalgia - film fabularny, prod. ZSRR, Włochy, 1983, reż. Andriej Tarkowski
03:00 **Informacje kulturalne**
03:30 **Kino nocne - 15:10 do Yumy** - western, prod. USA, 1957, reż. Delmer Daves, wyk. Glenn Ford, Van Heflin, Felicia Farr, Henry Jones

TV Puls

06:00 **Nash Bridges** - serial sensacyjny
08:00 **Lombard. Życie pod zastaw** - serial obyczajowy
09:00 **Rodzinny interes** - serial obyczajowy
10:00 **Zaklinaczka duchów** - serial fantasy
Dzięki swojemu darowi Melinda Gordon potrafi komunikować się z zagubionymi duszami zmarłych ludzi i pomaga im przejść na drugą stronę.
11:00 **Castle**
12:00 **Kobra - oddział specjalny**
14:00 **Agenci NCIS: Los Angeles** - serial sensacyjny
15:00 **Lombard. Życie pod zastaw** - serial obyczajowy
16:00 **Rodzinny interes** - serial obyczajowy

SERIAL OBYCZAJOWY

18:00 **Lombard. Życie pod zastaw** - serial obyczajowy
Prowadzenie lombardu to zajęcie ciekawe, momentami ekscytujące, ale często i niebezpieczne. Bohaterami serialu są: właściciel Kazimierz Barski, jego rodzina i przyjaciele.
20:00 **Telekamery 2020**
22:45 **Ochroniarz**
00:25 **Ostatni rycerze**
02:55 **Zobacz to! Blok powtórkowy: Taki jest świat** - program informacyjny
03:30 **Niesamowite!**
04:30 **Z archiwum policji**
05:00 **Dyżur** - serial

TVN 7

05:05 **Szkoła**
06:10 **Mango** - telezakupy
07:30 **Sędzia Anna Maria Wesołowska** - program sądowy
08:35 **Ukryta prawda** - program obyczajowy
10:40 **Mango telezakupy**
11:00 **Idealna niania** - program obyczajowy
11:45 **Zakochani po uszy** - serial, Polska
12:20 **Sąd rodzinny** - program sądowy
13:20 **Szpital** - program obyczajowy
14:20 **Sędzia Anna Maria Wesołowska** - program sądowy
15:20 **Ukryta prawda** - program obyczajowy
16:20 **Sąd rodzinny** - program sądowy
17:20 **SOS Ekipy w akcji**
18:20 **Brzydula** - serial obyczajowy, Polska

SERIAL OBYCZAJOWY

19:30 **Zakochani po uszy** - serial, Polska
Historia pięknej, wakacyjnej miłości. Uczucia, które nieoczekiwanie przerwane, pozostawiło w sercach bohaterów trwały ślad.
20:00 **Chyłka-Zaginięcie** - serial, Polska
22:00 **Mumia** - film przygodowy, USA, 1999, reż. Stephen Sommers, wyk. Brendan Fraser, Rachel Weisz, John Hannah, Arnold Vosloo, Kevin J. O'Connor
00:30 **Kości** - serial, USA
01:35 **Druga strona medalu** - talk show

TV 4

06:00 **Anatomia głupoty według Richarda Hammonda**
08:00 **Nasz nowy dom**
09:00 **Strażnik Teksasu**
Cordell Walker, należy do elitarnej formacji stróżów prawa, zwanej Strażnikami Teksasu.
12:00 **Septagon**
14:00 **STOP Drogówka**
15:00 **Policjantki i Policjanci**
Dynamiczny, pełen zwrotów akcji i suspensu serial ukazuje historie dwóch załóg policyjnych, które na co dzień patrolują dzielnice Wrocławia.
16:00 **Sekrety Sąsiadów**
18:00 **Septagon**
19:00 **Policjantki i Policjanci**
20:00 **Sprawiedliwi - Wydział Kryminalny**
21:00 **Gwiazdy Kabaretu**
22:10 **Śmierć na 1000 sposobów**

THRILLER

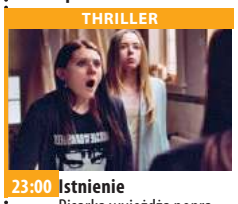

23:00 **Istnienie**
Pisarka wyjeżdża popracować nad nową książką do położonego na wyspie domu, który należał do jej ojca. Kiedy ukazuje jej się powracająca zjawa, kobieta myśli, że zaczyna tracić rozum. Gdy niespodziewanie przyjeżdża jej chłopak i oświadcza się jej, sytuacja w nawiedzonym domu staje się coraz bardziej niesamowita...
00:50 **Galileo** - popularno-naukowy
01:50 **Ameryka pod ostrzałem**
03:05 **SuperLudzie**
04:05 **Magazyn Atleci Polsat Sport 2020**
04:40 **Trans World Sport**

dodatek TELEWIZYJNY DO TWOJEJ GAZETY

wtorek 4 lutego

TVP 1

05:35 **Jaka to melodia?**
06:15 **Przysięga** - serial obyczajowy
07:05 **Elif** - serial, prod. Turcja, 2014
08:00 **Wiadomości**
08:10 **Pogoda poranna**
08:15 **Kwadrans polityczny**
08:40 **Korona królów** - telenowela historyczna TVP
09:20 **Ranczo** - serial obyczajowy TVP
10:20 **Komisarz Alex** - serial kryminalny TVP
11:05 **Ojciec Mateusz** - serial kryminalny TVP
12:00 **Wiadomości**
12:15 **Agrobiznes**
12:30 **Agropogoda** - magazyn
12:35 **Magazyn Rolniczy**
12:50 **Natura w Jedynce**
14:00 **Elif** - serial, prod. Turcja
15:00 **Wiadomości**
15:10 **Pogoda**
15:15 **Alarm!** - magazyn
15:35 **Gra słów. Krzyżówka**

SERIAL OBYCZAJOWY

16:05 **Przysięga** - serial obyczajowy
17:00 **Teleexpress**
17:20 **Pogoda**
17:25 **Jaka to melodia?** - teleturniej muzyczny
18:00 **Klan** - telenowela TVP
18:30 **Korona królów** - telenowela historyczna TVP
18:55 **Jeden z dziesięciu**
19:30 **Wiadomości**
20:10 **Alarm!** - magazyn
20:30 **Leśniczówka**
20:55 **Magazyn Ekspresu Reporterów**
20:55 **Zniewolona. Kulisy**
21:05 **Zniewolona** - serial
21:55 **Magazyn Ekspresu Reporterów**
23:00 **Ocaleni** - reality show
00:05 **Głębia ostrości**

TVP 2

05:20 **Doktor Kleist - lekarz rodzinny** - serial
06:15 **Program ekumeniczny**
06:40 **Familiada** - teleturniej
07:15 **Pytanie na śniadanie**
11:00 **Panorama**
11:05 **Pogoda**
11:10 **Pytanie na śniadanie Extra**
11:25 **Rodzinka.pl** - serial komediowy TVP
11:55 **Barwy szczęścia** - serial obyczajowy TVP
12:30 **Koło fortuny**
13:05 **Va Banque** - teleturniej
13:35 **Na sygnale** - serial
14:10 **Dla niesłyszących** - M jak miłość - serial TVP
15:10 **Doktor Kleist - lekarz rodzinny** - serial
16:00 **Koło fortuny**
16:35 **Familiada** - teleturniej
17:10 **Więzień miłości**
18:00 **Panorama**
18:30 **Va Banque** - teleturniej
18:55 **Rodzinka.pl** - serial

SERIAL OBYCZAJOWY

19:35 **Barwy szczęścia** - serial obyczajowy TVP
20:40 **Kulisy serialu "M jak miłość"**
20:55 **M jak miłość** - serial TVP
21:50 **Lepsza połowa** - serial TVP
22:20 **Zainwestuj w marzenia** - serial TVP
22:30 **Młodzi lekarze** - telenowela dokumentalna TVP
23:25 **Ludzkie historie**
00:25 **Rodzinka.pl** - serial komediowy TVP
00:55 **Zaginiona** - serial TVP
01:55 **Lato 1993** - film fabularny, prod. Hiszpania
03:40 **1968MM - Rok 68 w formacie 8 milimetrów** cz. 1 - film dokumentalny, prod. Wielka Brytania

TVN

04:50 **Uwaga!** - magazyn
05:15 **Mango** - telezakupy
06:20 **Kuchenne rewolucje** - program kulinarno-rozrywkowy
07:20 **Doradca smaku**
07:30 **Dzień Dobry TVN** - magazyn
11:00 **Ukryta prawda**
12:00 **Szkoła**
13:00 **19 +** - obyczajowy
14:00 **Detektywi** - program kryminalny
15:00 **Szpital** - program obyczajowy
16:00 **Szkoła**
17:00 **Kuchenne rewolucje** - program kulinarno-rozrywkowy
18:00 **Ukryta prawda**
19:00 **Fakty**
19:49 **Raport smogowy**
19:50 **Uwaga!** - magazyn
20:10 **Doradca smaku**
20:15 **Gala Bestsellery Empiku, 2019** - program

KOMEDIA

22:15 **Naciągacze** - film komedia, USA, 2003, reż. Ridley Scott, wyk. Nicolas Cage, Sam Rockwell, Alison Lohman, Bruce Altman, Bruce McGill
Neurotyczny naciągacz Roy dowiaduje się, że ma czternastoletnią córkę. Z czasem dziewczyna zostaje jego wspólniczką w oszustwach.
00:50 **Superwizjer** - magazyn reporterów prod. Polska
01:30 **Kuba Wojewódzki** - talk show
02:30 **Mentalista V** - serial sensacyjny, prod. USA
03:30 **Noc magii**

POLSAT

06:00 **Nowy dzień z Polsat News**
09:00 **Malanowski i Partnerzy**
10:00 **Dzień, który zmienił moje życie**
11:00 **Dlaczego ja?**
12:00 **Gliniarze**
13:00 **Trudne sprawy**
14:00 **Pierwsza miłość**
14:45 **Dlaczego ja?**
15:50 **Wydarzenia**
16:10 **Pogoda**
16:15 **Interwencja**
16:30 **Na ratunek 112**
17:00 **Gliniarze**
18:00 **Pierwsza miłość**
18:50 **Wydarzenia**
19:20 **Sport**
19:25 **Pogoda**
19:30 **Świat według Kiepskich**
20:10 **Pamięć absolutna** - film prod. USA, Kanada, 2012, reż. Len Wiseman, wyk. Biel Jessica

THRILLER

22:45 **Negocjator** - thriller sensacyjny, USA, Niemcy, 1998, reż. Gray F.Gary, wyk. Jackson Samuel L., Kevin Spacey
Danny Roman jest najlepszym policyjnym negocjatorem w Chicago. W wyniku intrygi, zostaje jednak oskarżony o zamordowanie swojego kolegi i zdefraudowanie pieniędzy z policyjnego funduszu. Zdesperowany Danny postanawia zabarykadować się wraz z zakładnikami.
01:40 **Nasz Nowy Dom**
03:40 **Tajemnice losu**
04:55 **Disco Gramy** - program rozrywkowy
05:40 **Telezakupy TV Okazje**

TVP Kultura

08:00 **Informacje kulturalne**
08:25 **Studio Kultura**
08:40 **Nic się nie dzieje** - film animowany
09:10 **Wolne Miasto** - dramat, prod. Polska, 1958, reż. Stanisław Różewicz, wyk. Włodzisław Ziembiński
11:00 **Droga** - serial obyczajowy TVP
13:10 **Madame Tutli** - Putli - film animowany
13:40 **Sztuka Chin** - film
14:50 **Studio Kultura**
15:05 **Szlakiem Kolberga**
15:30 **Monolog trębacza** - film TVP
16:05 **Męskie sprawy** - dramat, prod. Polska
18:00 **Dokument.pl** - Werka - film dokumentalny
19:10 **Powidoki. Św. Paweł**
19:25 **Antyfonie**
20:00 **Informacje kulturalne**
20:30 **Teatr Telewizji - Zbrodnia i kara**

DRAMAT

22:45 **Lekkie obyczaje - Fusi** - dramat, prod. Dania, Islandia, 2015
00:30 **One. Kobiety kultury. Maria Dębska**
01:05 **Pierwsze klapsy** - Życie rodzinne - rozmowa
01:10 **Pierwsze klapsy** - Irytujące buczenie lodówki - film dokumentalny
01:20 **Pierwsze klapsy** - Nalepioki - film
01:25 **Pierwsze klapsy** - Życie rodzinne - rozmowa
01:30 **Pierwsze klapsy** - Fochy - film dokumentalny
01:40 **Pierwsze klapsy** - Życie rodzinne - rozmowa
01:45 **Pierwsze klapsy** - Jutro mnie tu nie będzie
02:20 **Informacje kulturalne**

TV Puls

06:00 **Nash Bridges** - serial sensacyjny
08:00 **Lombard. Życie pod zastaw** - serial obyczajowy
09:00 **Rodzinny interes** - serial obyczajowy
10:00 **Castle**
Głównym bohaterem serialu jest Richard Castle, znany autor powieści kryminalnych, poproszony przez nowojorską policję o pomoc w schwytaniu mordercy naśladującego zabójstwa przedstawione w jego książkach. Śledztwo prowadzi detektyw Kate Beckett - autor dzieli się z nią licznymi trafnymi spostrzeżeniami, dzięki którym sprawa zostaje rozwiązana, a morderca aresztowany.

SERIAL KRYMINALNY

12:00 **Kobra - oddział specjalny**
14:00 **Agenci NCIS: Los Angeles** - serial sensacyjny
15:00 **Lombard. Życie pod zastaw** - serial obyczajowy
16:00 **Rodzinny interes** - serial obyczajowy
18:00 **Lombard. Życie pod zastaw** - serial obyczajowy prod. Polska
20:00 **We krwi**
22:05 **Najlepsi z najlepszych 4: Bez ostrzeżenia**
00:00 **Operacja Samum**
01:50 **Zobacz to! Blok powtórkowy: Tajemnice medyczne**
02:55 **Na jedwabnym szlaku**

TVN 7

05:05 **Szkoła**
06:10 **Mango** - telezakupy
07:30 **Sędzia Anna Maria Wesołowska**
08:35 **Ukryta prawda** - program obyczajowy
10:40 **Mango telezakupy**
11:00 **Idealna niania** - program obyczajowy
11:45 **Zakochani po uszy** - serial, Polska
12:20 **Sąd rodzinny** - program sądowy
13:20 **Szpital** - program obyczajowy
14:20 **Sędzia Anna Maria Wesołowska** - program sądowy
15:20 **Ukryta prawda** - program obyczajowy
16:20 **Sąd rodzinny** - program sądowy
17:20 **SOS Ekipy w akcji**
18:20 **Brzydula** - serial obyczajowy, Polska
19:30 **Zakochani po uszy**

FILM OBYCZAJOWY

20:00 **Teoria wszystkiego** - film obyczajowy, prod. Japonia, Wielka Brytania, USA, 2014, reż. James Marsh, wyk. Eddie Redmayne, Felicity Jones
22:40 **Batman: Początek** - film przygodowy, USA, 2005, reż. Christopher Nolan, wyk. Michael Caine, Liam Neeson, Katie Holmes, Christian Bale, Gary Oldman, Cillian Murphy, Tom Wilkinson, Morgan Freeman, Ken Watanabe, Rutger Hauer, Linus Roache
01:30 **Kości** - serial, USA
02:35 **Noc magii**

TV 4

06:00 **Anatomia głupoty według Richarda Hammonda**
08:00 **Nasz nowy dom**
09:00 **Strażnik Teksasu**
12:00 **Septagon**
14:00 **STOP Drogówka**
15:00 **Policjantki i Policjanci**
16:00 **Sekrety Sąsiadów**
18:00 **Septagon**
19:00 **Policjantki i Policjanci**
20:00 **Sprawiedliwi - Wydział Kryminalny**
21:00 **Siła i honor** - dramat, USA, 2000, reż. Tillman Jr. George, wyk. Robert De Niro, Gooding Jr. Cuba, Theron Charlize, Ellis Aunjanue
Historia Carla Brasheara, który jako pierwszy Afromaerykanin został przyjęty do elitarnego oddziału nurków amerykańskiej marynarki wojennej.

HORROR

23:45 **Mgła** - horror, Kanada, USA, Francja, 2005, reż. Wainwright Rupert, wyk. Welling Tom, Grace Maggie
W małym miasteczku Antonio Bay, przerażająca siła spowita zasłoną gęstej mgły zaczyna z niewyjaśnionych wydawałoby się przyczyn terroryzować jego mieszkańców.
W tej tajemniczej scenerii rozgrywają się wydarzenia, które osadników zmuszają do szukania przyczyn niewyjaśnionych wydarzeń w przeszłości.
01:50 **Galileo** - popularno-naukowy

dodatek TELEWIZYJNY DO TWOJEJ GAZETY

eprasa.pl f8a348b330

ROZRYWKOWE TO i OWO nr 182

Redaguje: Władysław Firlik

1. KOCHANE BOBASY

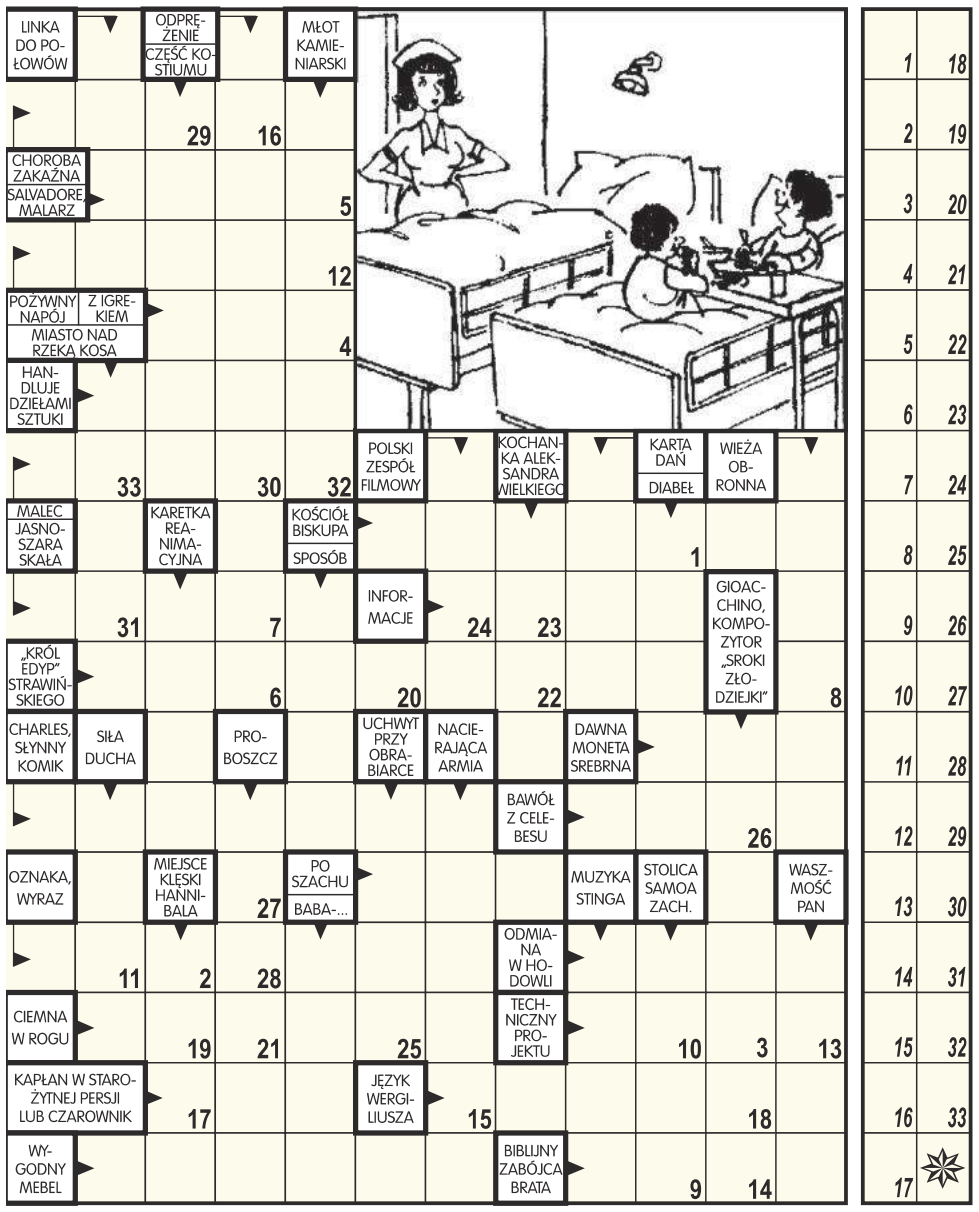

Litery z pól ponumerowanych od 1 do 33 utworzą wypowiedź małego urwisa.

2. JOLKA

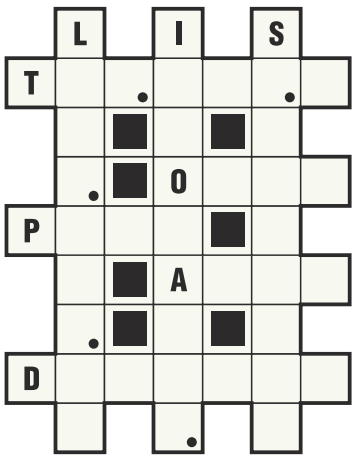

Litery z pól zaznaczonych czytane kolejno rzędami, utworzą rozwiązanie.

- modulacja głosu,
- rzemiosło Amatich z Cremony,
- dziewczynka z Zielonego Wzgórza,
- patron huty w Krakowie,
- tatarski obóz,
- bierka szachowa,
- rodzaj układu elektronicznego,
- system rozgrywek sportowych.

3. KRZYŻÓWKA

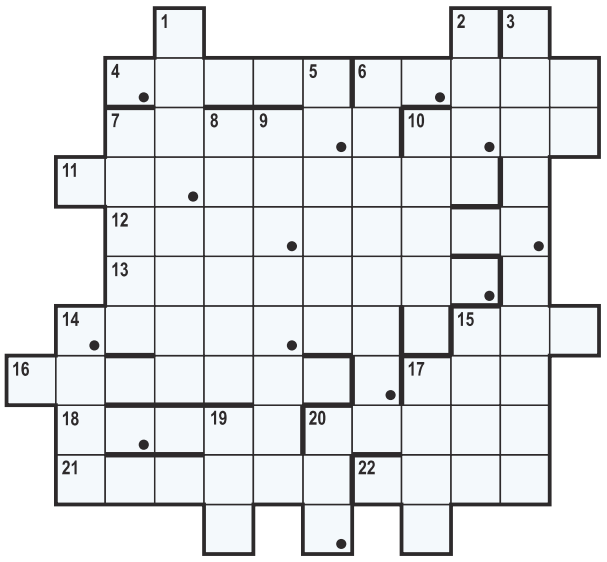

Wszystkie odgadywane wyrazy mają taką samą literę początkową, a litery z pól zaznaczonych (rzędami) utworzą rozwiązanie.

POZIOMO: 4) grecki bóg płodności, **6)** usypisko okruchów skał u podnóża stoku, **7)** druga żona Nerona, słynna z urody, **10)** statek kursujący ze Świnoujścia do Ystad, **11)** bar małego jasnego, **12)** małż morski o białawej muszli, **13)** perliczka, **14)** orzeszek pinii, **15)** „ogryzek" papierosa, **16)** lampart, **17)** kolor w kartach, **18)** ssąco-tłocząca, **20)** przerwa, **21)** kula ze śniegu, **22)** projekt.

PIONOWO: 1) wałówka na wycieczkę, **2)** bucha z kotła, **3)** zastępca szefa wydziału na wyższej uczelni, **5)** cienkie płótno bawełniane, **6)** szeroki widok, **7)** Pończoszanka z książek Astrid Lindgren, **8)** kogucie trele, **9)** laska biskupia, **10)** do metalu lub plażowa, **14)** Laszlo, najsłynniejszy pięściarz węgierski, **15)** włoskie miasto z pochyloną wieżą, **17)** tętno, **19)** dawna rosyjska jednostka masy, **20)** wart pałaca.

4. REBUS

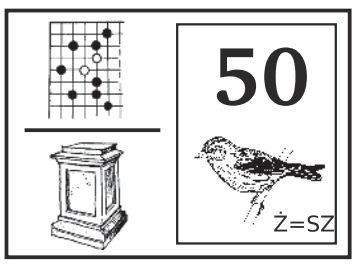

Pocz. litery: N. C. K. L.?

5. KALAMBUR KOŁOWY

Wszyscy mi to mówią, lecz ja w to nie wierzę,
by mogło ognisko wyrosnąć na skwerze.

6. HOMONIM

Straceńców grupa _ _ _ _ _ _ _ _ _ _ / _ / _ _ _ _ _ _ _ _ .
Leonidasie, _ _ _ / _ _ _ _ / _ _ / _ _ _ _ _ _ _ _ _ .

7. LISTONOSZ

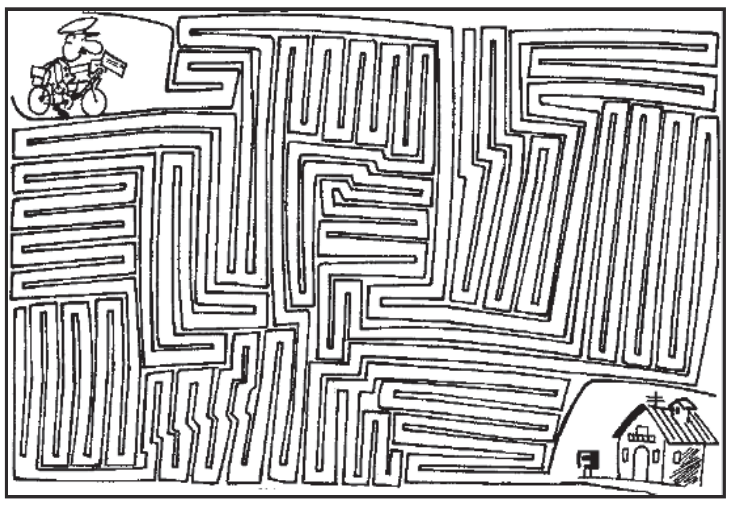

Wskażcie prawidłową drogę listonoszowi, który ma doręczyć pilny list adresatowi mieszkającemu w widocznym domku.

8. KELNER

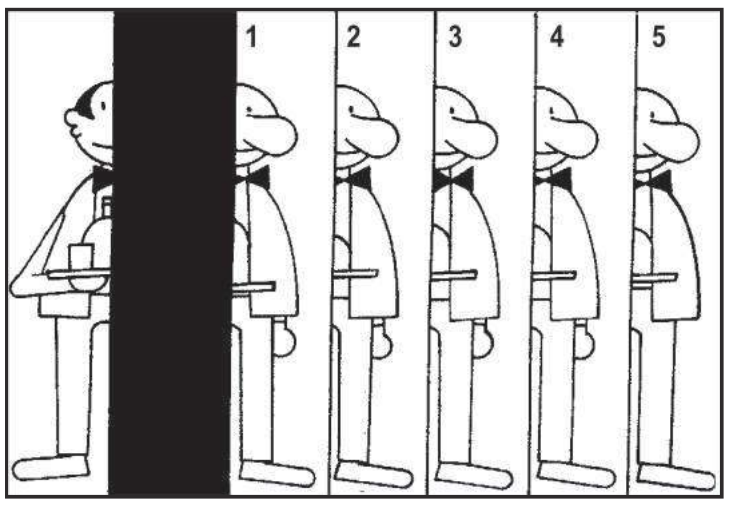

Tylko jedna połowa postaci z 1-5 pasuje do figury będącej po lewej stronie rysunku. Podaj numer tej połówki.

9. WIRÓWKA OBRAZKOWA

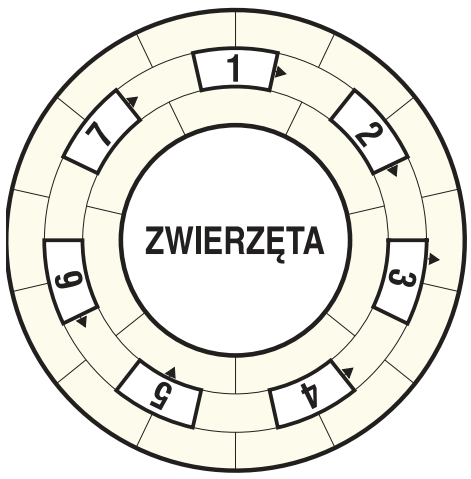

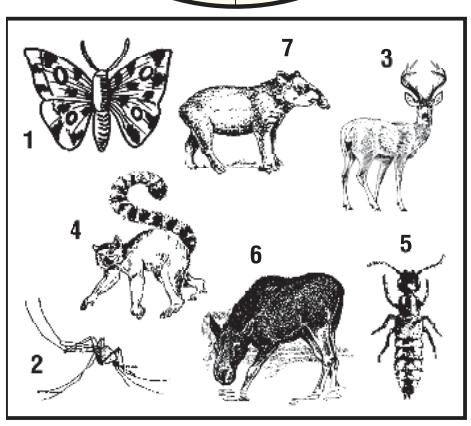

Wpisz do diagramu prawoskrętnie wszystkie nazwy rysunków tak, aby bezbłędnie powstało rozwiązanie zadania.

ROZRYWKOWE TO i OWO
KUPON - 182

10. KRZYŻÓWKA TAUTOGRAMOWA

Wszystkie wyrazy zaczynają się taką samą literą.

POZIOMO: 4) jednostka mocy, **5)** pracuje na cmentarzu, **6)** niezwykle utalentowany.

PIONOWO: 1) pełni służbę przy rycerzu, **2)** tanina, **3)** paryski ulicznik.

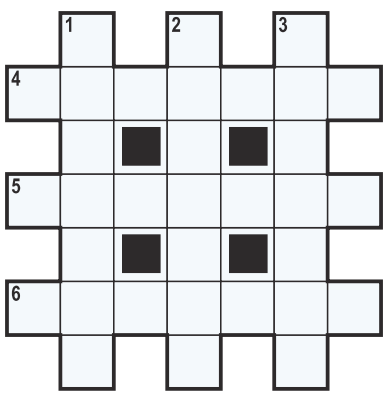

11. KRZYŻÓWKA MAGICZNA

Litery z pól zaznaczonych (rzędami) utworzą rozwiązanie.

1) fartuch, **2)** do dziecięcego pistoletu, **3)** barwnik, **4)** wyspa u wybrzeży Australii, **5)** miasto w płd.-wsch. Węgrzech, **6)** kres, **7)** romantyk.

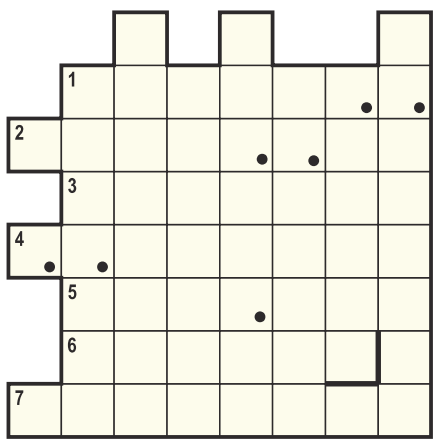

12. ALGEBRAF

Wiedząc, że jednakowym symbolom odpowiadają jednakowe cyfry, a różnym symbolom - różne cyfry, należy odtworzyć działania matematyczne. W zadaniu nie występują cyfry: 4 i 7.

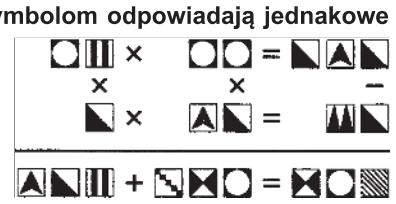

13. BRAKUJĄCA LICZBA

W puste miejsce diagramu należy wpisać taką liczbę, aby nie zakłócała ustalonego porządku. Jaka liczba brakuje?

9	7	8
5	9	7
6	6	

eprasa.pl f8a348b330

USŁUGI KOSMETYCZNE WELLNESS
Podolog
Izabela Nowakowska
- usuwanie odcisków, modzeli, nagniotków, brodawek
- klamry na wrastające paznokcie
- rekonstrukcja paznokci
- leczenie stopy cukrzycowej
- leczenie stanów zapalnych
- pedicure specjalistyczny
- badania laboratoryjne

Pułtusk
ul. Rynek 19
517 704 405

OGŁOSZENIE
Wójta Gminy Świercze

Na podstawie art. 35 ust. 1 ustawy z dnia 21 sierpnia 1997 roku o gospodarce nieruchomościami (tekst jednolity: Dz. U. z 2020 r. poz. 65 z późn. zm.) informuję, że na tablicy ogłoszeń w siedzibie Urzędu Gminy Świercze (ul. Pułtuska 47) oraz na stronie internetowej urzędu zostanie wywieszony na okres 21 dni wykaz nieruchomości przeznaczonych do sprzedaży, oddania w użytkowanie, dzierżawę, najem, użyczenie w 2020 r.

Wójt Gminy
/Adam Misiewicz/

Spółdzielnia Mieszkaniowa Lokatorsko-Własnościowa w Pułtusku ul. Tysiąclecia 11 tel. 23/ 692 52 27 i 23/692 55 82 ogłasza przetarg:

1/przetarg nieograniczony na remont elewacji i ścian zewnętrznych budynku wielorodzinnego wraz z niezbędną naprawą pokrycia dachowego papą termozgrzewalną z wymianą elementów blacharskich i dociepleniem dachu metodą wdmuchiwania styropianu granulowanego na budynku przy ulicy Pana Tadeusza 6 w Pułtusku.
Wymagany termin realizacji robót do dnia 31.07.2020 r.
Oferty należy złożyć w sekretariacie Spółdzielni w terminie do dnia 17.02.2020 r. do godz. 10.00.
Specyfikację Istotnych Warunków Zamówienia za odpłatnością 200 zł można odebrać w siedzibie Spółdzielni ul. Tysiąclecia 11 pokój nr 7 lub telefonicznie 23/692 52 27

Wadium w kwocie 5.000 zł należy wpłacić na konto PKO O/Pułtusk 10 1020 1592 0000 2902 0012 3323 do dnia 14.02.2020 r.

Otwarcie ofert nastąpi w siedzibie Spółdzielni pokój nr 11 w dniu 17.02.2020 r. o godz. 11.00
Zastrzegamy sobie prawo do swobodnego wyboru ofert, prowadzenia dodatkowych rokowań lub unieważnienia przetargu bez podania przyczyn.

Zarząd Powiatu Nowodworskiego
i n f o r m u j e,

że podano do publicznej wiadomości – poprzez umieszczenie na tablicy ogłoszeń
w siedzibie Starostwa Powiatowego
w Nowym Dworze Mazowieckim
przy ul. Ignacego Paderewskiego 1B
na okres 21 dni
wykaz nieruchomości przeznaczonych
do oddania w użyczenie
na podstawie przepisów ustawy
z dnia 21 sierpnia 1997r. o gospodarce nieruchomościami
(t. j. Dz. U. z 2020r. poz. 65):

• lokale użytkowe o powierzchni 467,97 m2 (w tym udział w częściach wspólnych), usytuowane na III piętrze budynku poł. na działkach nr nr ewid. 33/34 o pow. 0,0180 ha, 33/38 o pow. 0,0604 ha i 33/42 o pow. 0,0199 ha, obręb 0035 8-09 Nowy Dwór Mazowiecki przy ul. Chemików 6, z przeznaczeniem na prowadzenie przez Caritas Diecezji Warszawsko – Praskiej, działalności w związku z Umową o realizację zadania publicznego o której mowa w art. 16 ust. 1 ustawy z dnia 24 kwietnia 2003r. o działalności pożytku publicznego i o wolontariacie (Dz. U. z 2019r. poz. 688 z późn. zm.) nr WA-0.032.88.2019 z dnia 29.11.2019r. pod tytułem: *„ Realizacja w latach 2019-2022 zadania z zakresu pomocy społecznej na prowadzenie Powiatowego Ośrodka Wsparcia – Środowiskowego Domu Samopomocy dla 40 osób upośledzonych umysłowo i przewlekle psychicznie chorych".*

S T A R O S T A
Krzysztof Kapusta

POŻYCZKA ekspresowa
wystarczy dowód osobisty
gotówka w jeden dzień
797-703-503
EdenFinance
nawet do 5000 zł
Maksymalna RRSO 689 %

PRACA

dam pracę

AAAAAA Zatrudnimy wykwalifikowanych stolarzy, wysokie zarobki, zus. 504 017 573
LEG 50999

Elektryk-hydraulik-monter klimatyzacji-magazynier-mechanik-automatyk serwisant chłodnictwa-atrakcyjne wynagrodzenie 664 473 560
LEG 50980

- Fryzjerkę do salonu w Jabłonnie (Kaufland) dobre warunki, godz. pracy do uzgod. 608223045
LEG 51011
- Fryzjerkę do salonu w Jabłonnie (Kaufland) dobre warunki, godz. pracy do uzgod. 608223045
LEG 51010
- Kosmetyczkę-manicurzystkę zatrudnię lub udostępnię miejsce w salonie fryzjerskim na Piaskach 798380679
LEG 50996
- Krawcowa 602355664 biuro@firmaok.com
LEG 50981

Magazynier. Atrakcyjne wynagrodzenie 664473560
LEG 50978

Młodego mężczyznę do przyuczenia 664 473 560
LEG 50979

- Osoby niepełnosprawne. Pracownik produkcji. Nowy Dwór. 606 829 141
LEG 51040
- Osoby niepełnosprawne. Pracownik produkcji. Nowy Dwór. 734 108 163
NDM 51039
- Pomocnika do prac wykończeniowych 602456283
LEG 51041

Przyjmę do pracy na stanowisko sprzedawcy w nowo otwartym sklepie spożywczym sieci Topaz Express w Pniewie. Tel: 501 397 726
PUL 50998

- **Spółka w NDMaz. zatrudni samodzielną księgową 739685969**
NDM 51025
- **Spółka w NDMaz. zatrudni samodzielną księgową 739685969**
NDM 51024
- Sprzedawcę sklep motoryzacyjny Nowy Dwór Maz. 604295971
NDM 50986
- Zatrudnię brukarzy 502104517
LEG 51034
- Zatrudnię kierowcę w hurtowni spożywczej 227321700
LEG 51003
- Zatrudnię magazyniera na dwie zmiany noc/dzień w hurtowni spożywczej 227321700
LEG 51004
- **Zatrudnię opiekunkę dla 2-letniego dziecka. Wymiar pracy 3-4 godziny dziennie od poniedziałku do piątku. 724-421-808**
PS_INNA 51033

szukam pracy

KIEROWCA KAT. A, B, C, C+E, tel. 505 004 085
LEG 51020

- Opieka nad starszą osobą, pomoc domowa, sprzątanie 660482392
LEG 51026
- Ukrainka posprząta, uprasuje. Referencje 575804587
LEG 51035

AUTO-MOTO

sprzedam

- Hondę Civic z 2003r z przebiegiem 214tys. Auto od 10 lat w rodzinie, regularnie serwisowane, w komplecie 2 zestawy opon. Cena 6900 do negocjacji. tel: 792515260
PUL 51027

usługi i akcesoria

- Auto naprawa: mechanika, geometria, części, wyważanie kół, klimatyzacja. Jabłonna. 605 94 91 91, 22/ 782 49 10
LEG 50959

EDUKACJA

korepetycje

- Doświadczony naucz matemat. podst. ponadpodst.- skutecznie, 506710424
LEG 50886
- Doświadczony naucz matemat. podst. ponadpodst.- skutecznie, 506710424
LEG 50887

ZDROWIE

przychodnie

ultramedica
CENTRUM ZDROWIA KOBIETY
KLINIKA
GINEKOLOGICZNO - POŁOŻNICZA
Legionowo, ul. Sienkiewicza 10 I p. nad HEBE
tel. 22 732 24 86, 518 447 748

- ULTRAMEDICA CENTRUM ZDROWIA KOBIETY
- ginekologia kompleksowo, prowadzenie ciąży USG 3D/4D
- ortopeda dziecięcy i dla dorosłych
- proktolog, również zabiegi
- dietetyk klliniczny,
ul.Sienkiewicza 10, tel. 518 447 748
www.umedica.pl
LEG 51037

lekarze

- **CM Medyczne Goldnmed w Serocku zatrudni lekarzy: INTERNISTĘ, PSYCHIATRĘ, NEUROLOGA. 501-389-358 agnieszka.wielechowska@goldenmedserock.pl**
PS_INNA 51001
- GABINET ENDOKRYNOLOGICZNO GINEKOLOGICZNY
dr nauk med. Tadeusz Podsiadłowski
L-wo ul.Zegrzyńska 11 A pon.- pt - całodobowo, leczenie trądziku 784 81 98, 602 272 345
LEG 51038

inne

USŁUGI KOSMETYCZNE WELLNESS
Podolog
Izabela Nowakowska

- Pedicure podologiczny. Klamra na wrastający paznokieć. Usuwanie: odcisków, modzeli, nagniotków, brodawek, zrogowaciałego naskórka. Pułtusk, ul. Rynek 19, 517 704 405 https://www.facebook.com/UslugiKosmetyczneWellness
PUL 50564

USŁUGI

remont i budowa

- A dachy papa obróbki 503083572
LEG 50914
- Budowa domów, remonty, wykończenia, elewacje 603 810 982
PUL 50994
- Elektryka inst.awarie 605401964
LEG 50942
- Glazura remonty solidnie 602670035
NDM 50955
- Glazura, terakota, malowanie, panele, g-k 694003120
LEG 51008
- Malowanie, gładź, remonty 607741930
LEG 50997

Prace budowlane – remonty Rozsądna cena za solidną prace. 508-074-201
LEG 50958

- Remonty kompleksowe glazura gładzie płyta GK hydraulika elektryka panele malowanie 606196690 heluk@vp.pl
LEG 51015

- **ZŁOTA RĄCZKA - usługi budowlane, hydrauliczne, elektryka, mniejsze i większe remonty. Szybko, tanio i solidnie. Referencje. 735953829**
LEG 50755

Konstal PRODUCENT
GARAŻE Blaszane
BRAMY Garażowe
KOJCE dla Psów
Najniższe CENY
Różne wymiary
Transport i montaż
GRATIS cały KRAJ
Dogodne RATY
GARAŻE WZMOCNIONE
23-683-10-85 24-368-32-17
25-643-57-75 29-642-34-61
22-100-45-96 505-526-036
www.konstal-garaze.pl

wnętrza

- Meble na wymiar: szafy i garderoby, meble kuchenne, meble łazienkowe, recepcje oraz meble biurowe, meble stylizowane. Drzwi drewniane: wewnętrzne i zewnętrzne, możliwość montażu. Sprzedaż oraz montaż sprzętu AGD. 504 017 573, 504 017 574, 22 774 18 92 www.slawmar.com.pl
LEG 50960

ogrodnicze

- Tuja szmaragd 0,60zł 518518835
LEG 51009

WYCINKA DRZEW
METODĄ ALPINISTYCZNĄ
- SEKCYJNA WYCINKA DRZEW
- PRZYCINANIE PRZEŚWIETLANIE KORONY DRZEW
- USUWANIE DRZEW GAŁĘZI KONARÓW MARTWYCH
- USŁUGI RĘBAKIEM , ZRĘBKOWANIE GAŁĘZI ORAZ WYWÓZ URobku
698 991 470
Z PODNOŚNIKA • MIEJSCA TRUDNO DOSTĘPNE • PROFESJONALNIE

- Wycinka drzew metodą alpinistyczną
- sekcyjna wycinka drzew
- przycinanie, prześwietlanie koron drzew
- usuwanie martwych drzew, gałęzi, konarów
- usługi rębakiem, zrębkowanie gałęzi oraz wywóz urobku
Z PODNOŚNIKA,
MIEJSCA TRUDNO DOSTĘPNE,
PROFESJONALNIE
698-991-470
LEG 50825

transport

ASEN-PSP
WYWÓZ NIECZYSTOŚCI PŁYNNYCH
tel. 508 604 643

- ASEN-PSP
Wywóz nieczystości płynnych
508 604 643
PUL 50916

naprawy

- Komputery, dojazd 513820998
LEG 50583

nadaj DROBNE na stronie
www.nadajdrobne.pl

Firma INTERSONEX Sp. z o.o. poszukuje pracownika do działu handlowego

ZADANIA:
- utrzymywanie stałej współpracy z klientami oraz pozyskiwanie nowych klientów;
- kompleksowa realizacja procesu sprzedaży;
- opieka nad sklepem internetowym;

WYMAGANIA:
- łatwość nawiązywania kontaktów;
- zaangażowanie, oraz dobra organizacja pracy własnej;
- samodzielność w realizowaniu projektów;
- znajomość pakietu MS Office;

OFERUJEMY :
- praca na pełen etat
- umowa o pracę

CV wraz z listem motywacyjnym oraz zgodą na przetwarzanie danych osobowych prosimy przesłać na adres: biuro@intersonex.pl

„Wyrażam zgodę na przetwarzanie moich danych osobowych zawartych w mojej ofercie pracy dla potrzeb niezbędnych do realizacji procesu rekrutacji (zgodnie z ustawą z dnia 29 sierpnia 1997 roku o ochronie danych osobowych T.J. Dz. U. z 2002 r. nr 101 poz. 926 ze zm.)"

Zarząd Spółdzielni Mieszkaniowej Lokatorsko - Własnościowej w Nasielsku ul. Warszawska 21 ogłasza przetarg

na sprzedaż lokalu mieszkalnego, dla którego zostanie ustanowiona odrębną własność w Winnicy, przy ul. Wspólnej 7 m. 2 o powierzchni użytkowej 72,10 m².
Cena wywoławcza: 115 000 zł.

Opis: lokal mieści się na parterze budynku wielorodzinnego, powstałego w 1985 roku. Lokal posiada 3 pokoje, kuchnię, łazienkę, wc i przedpokój. Do lokalu przynależna jest piwnica nr 2 o pow. 40,29 m². W budynku znajdują się instalacje: wod.-kan, prąd, TV.

Przetarg ustny odbędzie się w siedzibie Zarządu Spółdzielni w Nasielsku przy ul. Warszawskiej 21 w **dniu 04 lutego 2020 roku o godzinie 12.00.**

Warunkiem uczestniczenia w przetargu jest wpłacenie wadium w wysokości 10% ceny wywoławczej na konto bankowe Spółdzielni nr: 52 10201592 0000 2402 0012 4461.

Dowód wpłaty wadium na konto bankowe należy złożyć do dnia 04 lutego 2020 roku do godziny 11.00 w sekretariacie Spółdzielni w Nasielsku przy ul. Warszawskiej 21 (sekretariat czynny jest w godzinach: pon. - pt. 7.00 - 15.00).

Spółdzielnia zastrzega sobie prawo odstąpienia od przetargu bez podania przyczyny w każdej fazie przetargu.

Wszelkich informacji na temat mieszkania oraz przetargu można uzyskać w biurze Spółdzielni lub tel.: **23 691-24-35**.

eprasa.pl f8a348b330

porządki

■ Czyszczenie dywanów tapicerki sprzatanie 602221961
LEG 50982

finanse i prawo

■ Biuro kredytowe TŁID u nas największa oferta Bankowa i Pozabankowa. Bardzo krótki wniosek spisywany telefonicznie Zapraszam do kontaktu Rafał Drozdowski 798-146-255
NDM 50971

■ **BIURO RACHUNKOWE Anna Święcka Prowadzenie Ksiąg Rachunkowych, Ksiąg Podatkowych, VAT, ZUS, Reprezentacja w US i ZUS, Wyprowadzenie zaległości podatkowych. tel:227743594, kom:605859559, e-mail:a.swiecka@wp.pl**
LEG 50855

inne

■ **Anteny, usługi RTV, domofony, wideofony, alarmy. 608630582**
LEG 50008

■ FOTOWOLTAIKA- PROJEKT, SPRZEDAŻ, MONTAŻ. 504217315 ENERGIARS@WP.PL WWW. ENERGIARS.PL
PUL 50954

■ Wypożyczalnia sprzętu budowlanego i elektronarzędzi; rusztowania, zagęszczarki, młoty wyburzeniowe, cykliniarki i inne (022) 784 50 88
LEG 50961

BIZNES

■ Dywany-Wykładziny-Chodniki Kacice11A k/Pułtuska 23/692 58 49
PUL 50993

NIERUCHOMOŚCI

sprzedam dom

■ Nowy dom w Borsukach 160m2 oraz działki 1500m2 516 991 474
PUL 50897

sprzedam działkę

■ Działka 1000m2 w Zambskach Kościelnych, wszystkie media, zagospodarowana domkiem drewnianym 170 000 - tylko poważne oferty 516 858 473
PUL 51019

■ Działka 1000m Józefów 669424125
LEG 50976

■ Działkę bud. 1000 m Skrzeszew ul. Polna, prąd 739901189
LEG 50850

■ Grunt 4ha gm.Zatory 603810982
PUL 50995

■ Pułtusk działki rolne o pow. łącznej 1,5373 tel. 609 605 531
PUL 51036

kupię nieruchomość

■ BEZPOŚREDNIO KUPIĘ 2 POKOJOWE MIESZKANIE W LEGIONOWIE I PIĘTRO LUB II Z WINDĄ 502109391 IWSU@VP.PL
LEG 51023

do wynajęcia

■ Chotomów mieszkanie 690391165
LEG 51013

■ do wynajęcia pawilon handlowo-usługowy. pow 47m Centrum 509904485
LEG 50984

■ !Do wynajęcia w Pułtusku mieszkanie, tanio 509 661 909
PUL 50992

■ L-wo 2 pokojowe w domu 508098542
LEG 51002

■ Pułtusk 2 pokoje, ogrzewanie piecowe, od 1 lutego 789024916
PUL 51018

inne

■ Kupię ziemie rolną lub działkę budowlaną. 530 522 146 jacek. dzianachowski1@gmail.com
CIE 51021

■ Zamienię mieszk. komunalne 39 m2 w Leg. po remoncie na własnościowe z możl. spłaty zadłuż. lub dopłatą 501974601
LEG 50987

ZWIERZĘTA

na 4 łapy

■ Biało-Bura to około 2-letnia, zdrowa, zaszczepiona i wysterylizowana już koteczka. Dziewczyna jest kochanym, spokojnym przytulakiem. Dla Kogo Biało-Bure Szczęście? Tel: 536 731 710, 603 430 380
LEG 51031

■ Czarnulka (roczna) i Szylkretka (1,5 roczna) to kotki, która uwielbiają pieszczoty i spać w łóżku... Są wysterylizowane, zdrowe i zaszczepione. Szylkretka prawdopodobnie miała jeden miot. Łagodne kobiety szukają swoich opiekunów, nie tylko do snu. Tel: 536 731 710, 603 430 380
LEG 51032

■ Tigra to 2-latka dużej wielkości (40 kg) znaleziona na terenie gminy Brwinów. W pierwszym kontakcie dziewczynka zachowuje ostrożność, jednak gdy nieśmiałość minie, z przyjemnością zabiega o uwagę i pieszczoty. Tigra umie chodzić na smyczy, ładnie dogaduje się z kolegą z boksu. Ta łagodna, spokojna sunia z niecierpliwością czeka. WŁAŚCICIELU, GDZIE JESTEŚ? Możliwa Adopcja po 14-dniowej kwarantannie. Tel: 795 845 242 fundacjapsom.pl
NDM 51030

■ Żak to 7-letni średniej wielkości (22 kg) szorstkowłosy pies, znaleziony na terenie gminy Legionowo. Na początku mocno zdezorientowany chłopak, dzięki czułości, pokonał swoją nieśmiałość i okazał się być grzecznym i sympatycznym psiakiem, który umie chodzić na smyczy. Staruszek bardzo tęskni. WŁAŚCICIELU, GDZIE JESTEŚ? Możliwa Adopcja po 14-dniowej kwarantannie. Tel: 795 845 242 fundacjapsom.pl
NDM 51029

UROCZYSTOŚCI

organizacja imprez

RESTAURACJA LEGIONOWSKA

■ **RESTAURACJA LEGIONOWSKA; chrzciny, komunie, stypy, urodziny, uroczyste obiady, romantyczne kolacje, catering. Tel. 505-360-809, www.legionowska.pl**
LEG 50234

MATRYMONIALNE

KOMUNIKATY

ROBERT
WYNAJEM I USŁUGI PODNOŚNIKIEM KOSZOWYM
602 86 57 86
www.robert.media.pl

Zakład Usług Komunalno-Socjalnych
ODPADY BIO
trawa, liście, gałęzie
1 worek 120 l. do 10 zł
ODPADY BUDOWLANE
oraz KOMUNALNE – oferujemy podstawienie kontenerów KP7 do 450 zł – do negocjacji w zależności od ilości i rodzaju odpadów)
05-120 Legionowo, ul. Mydlińska 16
tel. 22 784 58 38, tel. kom. 692 860 332
zuks.pacowicz@wp.pl

FOTO -TANIO- VIDEO
www.foto-legionowo.pl

OGŁOSZENIA DROBNE
do bieżącego numeru przyjmujemy
DO PONIEDZIAŁKU
do godziny 12:00.

DRUK CYFROWY
DO FORMATU A3+ ◆ wstęga 300x1000mm ◆ papier do 300gr ◆ RIP
LAMINOWANIE JEDNO/DWUSTRONNE
ul. RYNEK 2
LEGIONOWO
tel. 22 784 90 55
e-mail: wtio@tio.com.pl
WYDAWNICTWO tio

INTER CARS
Filia Legionowo
ul. Zegrzyńska 4
tel.: 22 767 53 80
tel.: 22 767 53 89
INTERCARS.COM.PL

Rolety,Verticale,Moskitiery
tel. 608 682 772
Pomiar i wycena Gratis!

WYCINKA DRZEW METODĄ ALPINISTYCZNĄ
- SEKCYJNA WYCINKA DRZEW
- PRZYCINANIE PRZEŚWIETLANIE KORONY DRZEW
- USUWANIE DRZEW GAŁĘZI KONARÓW MARTWYCH
- USŁUGI RĘBAKIEM , ZRĘBKOWANIE GAŁĘZI ORAZ WYWÓZ UROBKU
698 991 470
Z PODNOŚNIKA • MIEJSCA TRUDNO DOSTĘPNE • PROFESJONALNIE

WYPOŻYCZALNIA SPRZĘTU BUDOWLANEGO I ELEKTRONARZĘDZI
RUSZTOWANIA
ZAGĘSZCZARKI
MŁOTY WYBURZENIOWE
CYKLINIARKI i INNE
05-120 Legionowo, ul. Bolesława Chrobrego 49c
tel. (022) 784 50 88

Burmistrz Miasta i Gminy Serock
ogłasza nabór
na wolne stanowisko urzędnicze
aplikant Straży Miejskiej

Wymiar etatu: 1 etat.
Termin składania dokumentów upływa 31.01.2020r.
(decyduje data faktycznego wpływu do UrzęduMiasta i Gminy w Serocku).
Szczegółowe informacje znajdują się w Biuletynie Informacji Publicznej www.bip.serock.pl oraz na tablicy informacyjnej Urzędu Miasta i Gminy w Serocku, ul. Rynek 21.

Burmistrz Miasta i Gminy Serock
ogłasza nabór
na stanowisko urzędnicze na zastępstwo
ds. planowania przestrzennego
i rozwoju lokalnego

Wymiar etatu: 1 etat.
Termin składania dokumentów upływa 31.01.2020r.
(decyduje data faktycznego wpływu do UrzęduMiasta i Gminy w Serocku).
Szczegółowe informacje znajdują się w Biuletynie Informacji Publicznej www.bip.serock.pl oraz na tablicy informacyjnej Urzędu Miasta i Gminy w Serocku, ul. Rynek 21.

Burmistrz Miasta i Gminy Serock
ogłasza nabór
na wolne stanowisko urzędnicze
ds. przygotowania inwestycji

Wymiar etatu: 1 etat.
Termin składania dokumentów upływa 31.01.2020r.
(decyduje data faktycznego wpływu do UrzęduMiasta i Gminy w Serocku).
Szczegółowe informacje znajdują się w Biuletynie Informacji Publicznej www.bip.serock.pl oraz na tablicy informacyjnej Urzędu Miasta i Gminy w Serocku, ul. Rynek 21.

P.P.H.U. EKO-INVEST
NIERUCHOMOŚCI
NA SPRZEDAŻ

MIESZKANIA
Pułtusk/os. Ogrody Mickiewicza – 37,6 m2, 2 pokoje, parter z tarasem – 210 000 pln
Pułtusk, ul. Świętojańska – 48,5 m2, 2 pokoje, I piętro – 215 000 pln
Pułtusk, ul. Rynek – 62,8 m2, 3 pokoje, I piętro – 200 000 pln
Pułtusk, ul. Traugutta – 122 m2, 4 pokoje, III piętro z balkonem – 500 000 pln

DOMY
Pułtusk – 165 m2/1000m2 – 399 000 pln
Pułtusk/Poplawy – 110 m2/850m2 – 435 000 pln
Pułtusk/Popławy – 120 m2/2921m2 – 450 000 pln
Pułtusk/Popławy – 364 m2/559m2 – 420 000 pln
Pułtusk/Popławy – 436 m2/813m2 – 385 000 pln
Pokrzywnica/Gzowo – 116m2/1502m2 – 435 000 pln
Pułtusk – 240 m2/432 m2 – 370 000 pln
Pułtusk/Popławy – 150 m2/753m2 – 380 000 pln
Pułtusk – 86 m2/432 m2 – 220 000 pln
Pułtusk/okolice – 168 m2/942m2 – 419 000 pln

DZIAŁKI
Pułtusk/Poplawy – 33096 m2 przy Narwi – 661 920 pln
Pułtusk/okolice – 11000 m2 przy Narwi – 1 100 000 pln
Pułtusk/Popławy – 1551 m2 – 130 000 pln
Pułtusk – 6000 m2 – 660 000 pln
Pułtusk – 2000 m2 – 250 000 pln
Pułtusk/Popławy – 651 m2 – 65 100 pln

MIEJSCE GARAŻOWE
Pułtusk/Ogrody Mickiewicza część A – 15 000 pln
Pułtusk/Osiedle Klimaty – garaż – 40 000 pln

SUPER OKAZJA – Pułtusk – działka z PnB pod budynek wielorodzinny – 1736 m², pow. użytkowa 1402,62 m² – 653 000 pln

Poszukujemy do szybkiej sprzedaży mieszkań w Pułtusku 1, 2 i 3 pokojowych, parter, I piętro

ZAPRASZAMY NA NASZĄ STRONĘ INTERNETOWĄ:
www.ekoinvest.otodom.pl
www.ekoinvest.nieruchomosci.pl
Pułtusk, ul.Rynek 16, I piętro
tel./fax 23 692 06 82, kom. 502 587 830
e-mail: romanski42@interia.pl

eprasa.pl f8a348b330

BETON TOWAROWY
WSZYSTKICH KLAS

DROGI I MOSTY
Kacice k/Pułtuska
Rok zał. 1985
KACZMARCZYK

PUŁTUSK
Wytwórnia betonu i asfaltobetonu
Kacice 76, 06-100 Pułtusk
tel. 23 692 86 52, 665 005 125
e-mail: drogiimosty@drogiimosty.com.pl
www.drogiimosty.com.pl

BRIX

NASIELSK
Wytwórnia prefabrykatów betonowych i betonu
Kosewo 134, 05-190 Nasielsk
tel. 515 183 964
e-mail: biuro@brix.net.pl
www.brix.net.pl

PREFABRYKATY BETONOWE

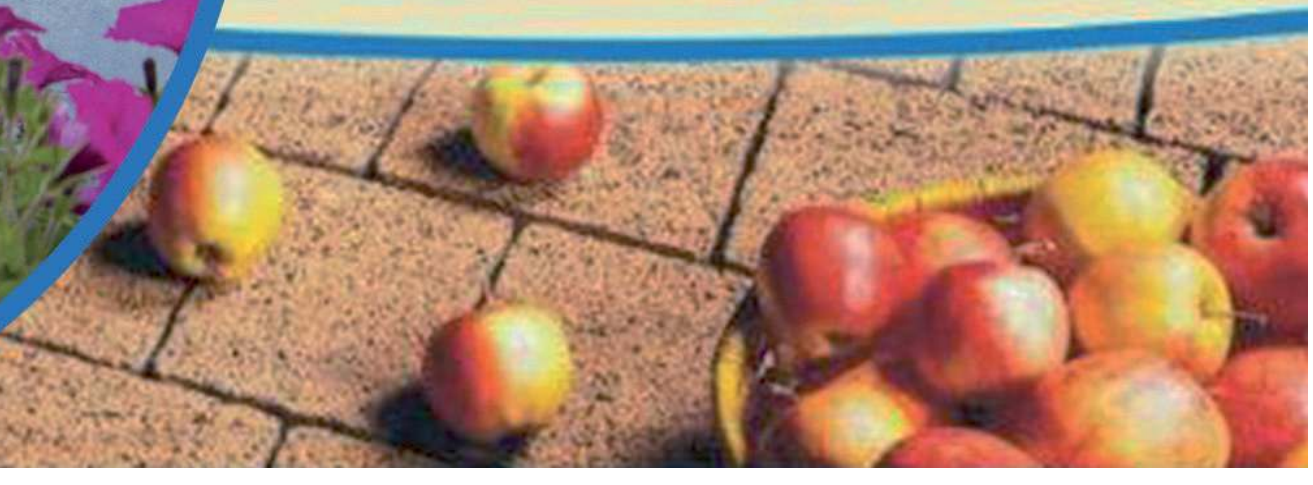

eprasa.pl f8a348b330

NOWY DWÓR MAZ. Charytatywne kolędowanie

Otwarte serca, piękne głosy. Kolędowali dla Mikusia

W minioną niedzielę, 19 stycznia odbył się w kościele pw. Św. Apostołów Piotra i Pawła na osiedlu Młodych w Nowym Dworze Maz. wspaniały, charytatywny koncert kolęd. Zebrano ponad 11 tyś. zł na rehabilitację Mikusia – 6-letniego chłopca po udarze mózgu

Koncert zorganizowany przez Komitet Społeczny, którego członkiem jest między innymi znany nowodworzanin, wokalista Rafał Brzozowski przyciągnął do kościoła na Osiedlu Młodych prawdziwe tłumy.

Oprócz wspomnianego już Rafała, goście mieli okazję wysłuchać kolęd w wykonaniu Alicji Bystroń-Jajkiewicz z córkami, Małgorzaty Szarek i gwiazdy wieczoru, śpiewaczki operowej Alicji Węgorzewskiej. Wykonawcom towarzyszył na klawiszach Piotr Matysik, znany widzom programu „Jaka to melodia".

Trwająca blisko dwie godziny muzyczna uczta stała się spontanicznym wydarzeniem, wspólnym śpiewaniem, w które chętnie włączali się zarówno dorośli, jak i dzieci. Na zakończenie przed kościołem na uczestników czekała gorąca wojskowa grochówka.

- *To bardzo budujące, że społeczność naszego miasta ma tak otwarte serca i potrafi pomagać potrzebującym. To już nie pierwszy raz organizujemy Charytatywny Koncert Kolęd. I jeśli tylko zajdzie taka potrzeba, chętnie zaangażuję się w kolejne wydarzenie społeczne w moim rodzinnym mieście* – po występie powiedział nam Rafał Brzozowski. Dowiedzieliśmy się również, że obecnie jest dla wokalisty intensywny czas, właśnie pracuje nad materiałem do nowej płyty, której premiera odbędzie się jeszcze w tym roku. Dla naszych czytelników otrzymaliśmy zdjęcie z autografem i pozdrowieniami.

Kolejna charytatywna impreza Bal Otwartych Serc podczas której, będą zbierane środki na leczenie Mikołaja odbędzie się 21 lutego w Rezydencji Miętowe Wzgórza.

Malgorzata Mianowicz

eprasa.pl f8a348b330

NOWY DWÓR MAZ. Studniówka LO im. Wojska Polskiego

100 dni do matury, ale najpierw... BAL!

Tegoroczni maturzyści z Liceum Ogólnokształcącego im. Wojska Polskiego w Nowym Dworze Maz., w piątek 24 stycznia, tradycyjnie - polonezem, rozpoczęli swoją „studniówkę"

Bal studniówkowy zorganizowany został w hotelu Riviera w Olszewnicy Nowej, 24 stycznia. Punktualnie o godz. 19:00 uczniowie przywitali swoich wychowawców, którym wręczyli bukiety kwiatów, a także nauczycieli oraz gości. Bal otworzyła dyrektor liceum Teresa Popielak, a dobrej zabawy życzyli m.in. obecni na sali starosta Krzysztof Kapusta oraz vice starosta Paweł Calak. Maturzyści bawili się do samego rana!

Ewa Gruszka

eprasa.pl f8a348b330

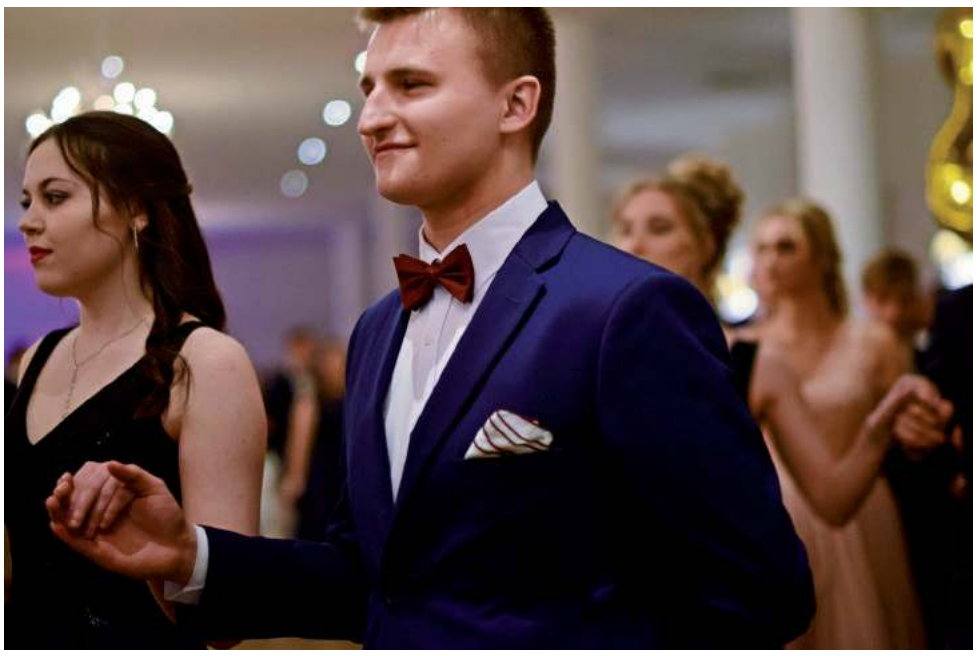

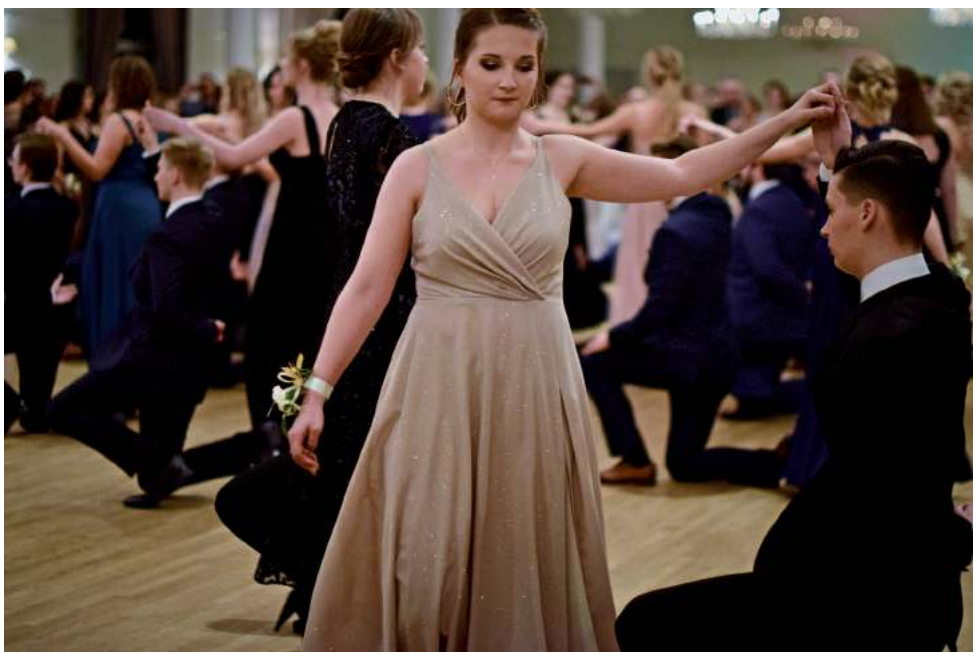

eprasa.pl f8a348b330

ZAPROSZENIE

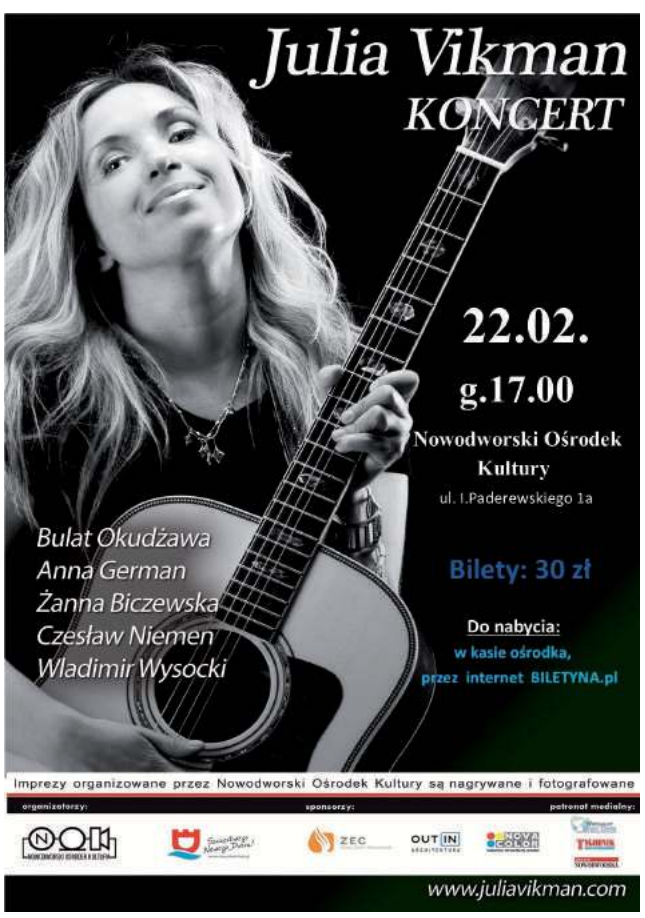

NASIELSK. Wystawa prac malarskich

FRANCISCO D`ANDREA zaprezentował swe prace malarskie

W Nasielskim Ośrodku Kultury od 17 stycznia prezentowana jest wystawa prac malarskich Francisco D`Andrei. Artysta ten, o włosko-hiszpańskich korzeniach, od 8 lat mieszka w podnasielskich Pieścirogach i tu kontynuuje swe artystyczne pasje

Tak pasje, ponieważ zainteresowania i umiejętności artysty nie ograniczają się tylko do malarstwa, a wszystko to, czym się zajmuje, robione jest na mistrzowskim poziomie. Maestro Francisco D`Andrea urodził się w Caracas w Wenezueli. Matka była Hiszpanką, a ojciec Włochem. Ukończył Universidad Central de Venezuela na kierunkach historia sztuki i muzykologia (śpiew klasyczny). Po przeprowadzce do Rzymu, rozpoczął współpracę z Konserwatorium Muzyki Sakralnej. Tu dał się poznać jako muzyk i śpiewak (sopran). Swym śpiewem zaszczycił msze święte z uczestnictwem Jana Pawła II.

Uczestniczył też w wydarzeniach artystycznych podczas karnawału w Wenecji oraz występował na deskach Teatru Fenickiego. Był też laureatem wielu prestiżowych konkursów wokalnych m.in. Canto Lirico G. Lauri Volpi Rai Italia. Był też półfinalistą konkursu Pavarottiego w Modenie.

W Rzymie poznał swoją przyszłą żonę Beatę – Polkę, podążył za nią „z ziemi włoskiej do Polski" i osiadł z nią w Pieścirogach. Teraz tutaj realizuje swe życiowe pasje. Oprócz pasji do muzyki i malarstwa, Francisco jest kolekcjonerem. Zbiera i kataloguje cenne eksponaty z przeszłości. Interesują go zwłaszcza eksponaty archeologiczne, numizmatyczne, biżuteria artystyczna, płyty analogowe z początków XX wieku.

Wydaje się jednak, że pierwszą pasją w jego życiu jest malarstwo, a okresem tej dziedziny sztuki, która go inspiruje do działalności, jest impresjonizm. Na wystawie w nasielskim kinie zaprezentował wiele obrazów nawiązujących do dzieł wielkich mistrzów tej epoki. Nie są to jednak kopie ich obrazów, jak można byłoby mniemać po pobieżnym spojrzeniu na nie. Jeden z uczestników wernisażu wystawy Maestro Francisco po spojrzeniu na prezentowane działa powiedział po cichu, że są to impresje na temat dzieł wielkich mistrzów impresjonizmu, a to może zrobić tylko znakomity artysta.

Inauguracyjne spotkanie z malarstwem Maestro D`Andrei poprowadził dyrektor Nasielskiego Ośrodka Kultury, Marek Tyc. On nieprzypadkowo kieruje tą placówką. To też człowiek „kulturalna orkiestra". Podobnie jak wystawiającemu obrazy artyście bliska jest mu i muzyka i malarstwo i fotografia.

Na inaugurację wystawy przybyli do nasielskiego kina przedstawiciele władz miejskich z burmistrzem Bogdanem Ruszkowskim i przewodniczącym Rady Miejskiej Jerzym Lubienieckim na czele. Przybyło też wielu miłośników sztuk pięknych, a szczególnie malarstwa, a wśród nich i malarze z terenu miasta i gminy Nasielsk, którzy tu także prezentowali już swe prace. Wśród nich zauważyliśmy panią Ewę Witkowską, pana Mikołaja Filusińskiego czy pana Macieja Modzelewskiego.

Wszyscy z uwagą słuchali wyjaśnień artysty i dzielili się z nim swymi uwagami i spostrzeżeniami. Miłośnicy sztuki w Nasielsku są przekonani, że na kolejne prezentacje artystycznych pasji Maestro Francisco D`Andrei nie trzeba będzie długo czekać. Wystawę prac malarskich Francisco D`Andrea można oglądać w godzinach pracy Nasielskiego Ośrodka Kultury do dnia 9 lutego br.

Od Autora: *Chciałbym podziękować pani Marcie Bruzda, tłumaczce, nie tylko za rozwiązywanie kłopotów językowych, ale i uzupełnianie wiedzy na temat artysty.*

Andrzej Zawadzki

eprasa.pl f8a348b330

NOWY DWÓR MAZ.

Moda i portrety. Nowa wystawa fotografii w NOK

Od piątku, 24 stycznia można oglądać wystawę zdjęć mody i portretu nowodworskiej fotografki Anity Giruć

W piątkowy wieczór obył się wernisaż wystawy, na którym artystka opowiadała o swoich fascynacjach modą i stylizacjami, które prezentuje na wystawionych zdjęciach. Na ścianach w galerii „Łącznik" możemy znaleźć kilkadziesiąt portretów wykonywanych zarówno w studio jak i w plenerze naszych okolic. Ciekawie prezentują się fotografie przy użyciu techniki malowania światłem oraz portrety zwierząt, którymi fotografka zajmuje się od niedawna. Wystawa potrwa do 4 lutego.

MM

ZAPROSZENIE

Nowy Dwór Mazowiecki, 13.01.2020r.

AB.6740.632.2019

OBWIESZCZENIE STAROSTY NOWODWORSKIEGO

Na podstawie art. 11f ust. 3 ustawy z dnia 10 kwietnia 2003r. - o szczególnych zasadach przygotowania i realizacji inwestycji w zakresie dróg publicznych (tj. Dz. U. 2018r. poz. 1474 ze zm.) **zawiadamiam, że na wniosek Wójta Gminy Pomiechówek** ul. Szkolna 1a, 05-180 Pomiechówek w dniu 13.01.2020r. została wydana **decyzja Nr 10/2020** o zezwoleniu na realizację inwestycji drogowej polegającej na **rozbudowie drogi gminnej – ul. Kolejowej w zakresie budowy ciągu pieszo-rowerowego w Pomiechówku** na działkach ewidencyjnych lub ich częściach:

- działki pod inwestycję drogową niestanowiące własności Gminy Pomiechówek:
  obręb 0001 Pomiechówek
  dz. nr ew.: **507, 510, 512, 514, 516, 518**

(*działka podlegająca podziałowi - w nawiasach wyszczególniono działki po podziale; **pogrubionym drukiem** zaznaczono działki przeznaczone pod inwestycję drogową);

- działki pod inwestycję drogową stanowiące własność Gminy Pomiechówek:
  obręb 0001 Pomiechówek
  dz. nr ew.: **506**

Stronami postępowania w sprawie są wnioskodawca, dotychczasowi właściciele oraz użytkownicy wieczyści nieruchomości objęci wnioskiem.

Od decyzji stronie przysługuje prawo do wniesienia odwołania do Wojewody Mazowieckiego, za pośrednictwem Starosty Powiatu Nowodworskiego. Zgodnie z art. 49 ustawy – Kodeksu postępowania administracyjnego (Dz. U. 2018r. poz. 2096 ze zm.) - doręczenie uważa się za dokonane po upływie czternastu dni od dnia publicznego ogłoszenia. Termin na złożenie odwołania wynosi 14 dni od dnia doręczenia decyzji. Publiczne ogłoszenie następuje w Starostwie Powiatowym w Nowym Dworze Mazowieckim, w Urzędzie Gminy Pomiechówek, w urzędowych publikatorach teleinformatycznych – Biuletynie Informacji Publicznej w/w urzędów, a także w Tygodniku Nowodworskim.

Z treścią decyzji można zapoznać się w Wydziale Architektury i Budownictwa w Starostwie Powiatowym w Nowym Dworze Mazowieckim (ul. Paderewskiego 1B, 05-100 Nowy Dwór Mazowiecki, pokój 115, w godzinach: poniedziałek. 9-17, wtorek- piątek 8-16 przy czym czwartek jest dniem wewnętrznym bez przyjęć interesantów).

STAROSTA NOWODWORSKI
Krzysztof Kapusta

Nowy Dwór Mazowiecki, 23.01.2020 r.

AB.6740.644.2019

OBWIESZCZENIE STAROSTY NOWODWORSKIEGO

Na podstawie art. 11f ust. 3 ustawy z dnia 10 kwietnia 2003 r. - o szczególnych zasadach przygotowania i realizacji inwestycji w zakresie dróg publicznych (Dz. U. 2018 r. poz. 1474 ze zm.) **zawiadamiam, że na wniosek Burmistrza Nasielska ul. Elektronowa 3, 05-190 Nasielsk w dniu 22.01.2020 r. została wydana decyzja nr 36/2020 o zezwoleniu na realizację inwestycji drogowej polegającej na budowie drogi gminnej ul. Wiejska w gminie Nasielsk** na działkach ewidencyjnych lub ich częściach:

- działki pod inwestycję drogową:

obręb 0053 Pieścirogi Stare

dz. nr ew. 303/6, 308, 309*(**309/1**, 309/2)

obręb 0051 Siennica

dz. nr ew. 30*(**30/1**, 30/2), 31*(**31/1**, 31/2), 32*(**32/1**, 32/2), 247, 248, 250*(250/1, **250/2**, 250/3), 285*(**285/1**, 285/2), 2/3*(**2/4**, 2/5), 3*(**3/1**, 3/2), 56*(**56/1**, 56/2)

obręb 0001 Miasto Nasielsk

dz. nr ew. 1930/1

(*działka podlegająca podziałowi - w nawiasach wyszczególniono działki po podziale; **pogrubionym drukiem** zaznaczono działki po podziale przeznaczone pod inwestycję drogową);

- działki podlegające ograniczeniu w korzystaniu w związku z koniecznością przebudowy innych dróg publicznych:

obręb 0053 Pieścirogi Stare

dz. nr ew. 303/5, 319

Stronami postępowania w sprawie są wnioskodawca, dotychczasowi właściciele oraz użytkownicy wieczyści nieruchomości objęci wnioskiem.

Od decyzji stronie przysługuje prawo do wniesienia odwołania do Wojewody Mazowieckiego, za pośrednictwem Starosty Powiatu Nowodworskiego. Zgodnie z art. 49 ustawy – Kodeksu postępowania administracyjnego (Dz. U. 2018 r. poz. 2096 ze zm.) - doręczenie uważa się za dokonane po upływie czternastu dni od dnia publicznego ogłoszenia. Termin na złożenie odwołania wynosi 14 dni od dnia doręczenia decyzji. Publiczne ogłoszenie następuje w Starostwie Powiatowym w Nowym Dworze Mazowieckim, w Urzędzie Miejskim w Nasielsku, w urzędowych publikatorach teleinformatycznych – Biuletynie Informacji Publicznej w/w urzędów, a także w Tygodniku Nowodworskim.

Z treścią decyzji można zapoznać się w Wydziale Architektury i Budownictwa w Starostwie Powiatowym w Nowym Dworze Mazowieckim (ul. Paderewskiego 1B, 05-100 Nowy Dwór Mazowiecki, pokój 115, w godzinach: poniedziałek. 9-17, wtorek- piątek 8-16 przy czym czwartek jest dniem wewnętrznym bez przyjęć interesantów).

STAROSTA NOWODWORSKI
Krzysztof Kapusta

eprasa.pl f8a348b330

ECOWIPES NOWODWORSKA LIGA FUTBOLU. Reckitt Benckiser nowym mistrzem

RB-RB! RB-RB mistrz!!!

Miniona niedziela 26 stycznia, była istną piłkarską ucztą do której przyzwyczaili nas już organizatorzy i uczestnicy EcoWipes Nowodworskiej Ligi Futbolu. Dopiero ostatnia niedziela stycznia przyniosła ostateczne rozstrzygnięcie - mistrzem jesiennego sezonu został Reckitt Benckiser

Nowi Mistrzowie - Reckitt Benckiser

16 zespołów, 18 tygodni zmagań, 175 rozegranych meczów i niezmierzone emocje towarzyszące podczas każdej kolejki. Kumulacja nastąpiła podczas ostatniej niedzieli stycznia, kończącej rundę jesienną NLF. Kibice i sympatycy wypełnili halę przy ul. Młodzieżowej po brzegi, a hitem ostatniej kolejki było starcie dwóch odwiecznych, ale bardzo szanujących się rywali: Dream Teamu i HOLI Tennis Teamu. Wynik tego spotkania miał zadecydować o tym, kto zdobędzie tytuł mistrzowski oraz kto pojedzie na Halowe Mistrzostwa Polski Amatorów do Gostynia. Tym razem, po fantastycznym widowisku, lepsi okazali się tenisiści, chociaż na półtorej minuty przed końcem meczu było 1:1. HOLI Tennis Team pojedzie do Gostynia, ale... drużyna Patryka Drewnowskiego mistrzostwa jesieni nie zdobyła. Dwa ostatnie mecze wygrał Reckitt Benckiser i to właśnie zespół Piotra Kura zgarnął złote medale. RB przez cały sezon był drużyną najrówniejszą - przegrał tylko dwa spotkania, odniósł aż 20 zwycięstw. . Damian Matusiak, Mateusz Hutkowski i spółka w końcu triumfują.

-To był niesamowity sezon, niesamowita runda... A ostatnia kolejka - takich emocji piłkarskich dawno w Nowym Dworze nie było. Przed ostatnią niedzielą szansę na mistrzostwo miały trzy zespoły, ale gra toczyła się nie tylko o mistrzostwo, ale również o wyjazd na Halowe Mistrzostwa Polski Amatorów do Gostynia, na które, dzięki uprzejmości Burmistrza Miasta, Pana Jacka Kowalskiego i wsparcia NOSIR-u może pojechać najlepsza drużyna dwóch rund EcoWipes NLF - mówi organizator EcoWipes NLF, Maciej Zaręba.

Drugie miejsce w rozgrywkach, podobnie jak w poprzednim sezonie, zajął HOLI Tennis Team, natomiast na 3. miejscu uplasował się Dream Team. Zwycięzcą grupy spadkowej został UKS Goliat Leoncin.

-Zespół Reckittu odebrał nagrodę główną ufundowaną przez firmę Multiglas, pamiątkowy puchar i medale ufundowane przez Nowodworski Ośrodek Sportu i Rekreacji oraz voucher do restauracji Tachi Sushi, której bardzo dziękujemy za ciągłe wsparcie naszych rozgrywek. Wszyscy zawodnicy otrzymali również torby na laptopy dzięki wsparciu firmy Omega IT Consulting. Szczególne podziękowania należą się również firmie EcoWipes - naszemu sponsorowi tytularnemu. Dziękujemy również innym partnerom: siłowni HOLI Gym&Fitness, restauracji Ka jak Kawiarnia, firmie Fizjohed, Tygodnikowi Nowodworskiemu oraz wszystkim, bez których ta liga nie mogłaby funkcjonować tak, jak funkcjonuje. #WięcejNiżLiga - takie było nasze motto na tę rundę. Poziom piłkarski bardzo nas zadowala, ale chyba jeszcze bardziej cieszy nas fakt, że w Nowym Dworze stworzyła się społeczność ludzi zafiksowanych na punkcie futbolu. Taki był nasz główny cel - mówi M. Zaręba.

Król Strzelców - Damian Matusiak z RB

Królem strzelców został Damian Matusiak z Reckittu Benckiser, Królem asyst - Michał Turek z BKSu Wczorajszych, natomiast zwycięzcą klasyfikacji kanadyjskiej również Damian Matusiak. Nagroda Fair Play, przyznana przez Tygodnik Nowodworski trafiła do Nowej Gwardii.

- Po ostatnim wicemistrzostwie wywalczonym na jesieni 2018, cel na rok 2019 był jasny - mistrzostwo Nowodworskiej Ligi. Frekwencja na meczach i zaangażowanie chłopaków od początku sezonu pokazywało, że to może być nasz sezon. Sezon mistrzowski w którym RB zdobywa tytuł zasłużenie, ponieważ udało się zwyciężyć z każdym z 15 rywali. Radość w zespole jest ogromna, ponieważ rozgrywki NLF są na bardzo wysokim poziomie, zarówno piłkarskim, jak i organizacyjnym. Ogromne podziękowania i gratulacje dla chłopaków za wspaniały sezon w NLF i cały rok 2019 - mówi kapitan RB, Piotr Kur.

Vice mistrzowie - Holi Tennis Team

Start sezonu wiosennego już na początku marca!

Maciej Zaręba, Ewa Gruszka

Fot. **Ewa Gruszka**

Zwycięzcy Grupy Spadkowej - Goliat Leoncin

3. miejsce zajął Dream Team

TENIS STOŁOWY. Komplet punktów z MUKS BEINTERACTIVE Gąbin

Kolejne zwycięstwo KTS-u!

W meczu 10. kolejki II ligi mężczyzn w tenisie stołowym KTS NOSiR Nowy Dwór Mazowiecki wygrał 6:4 w meczu wyjazdowym z drużyną MUKS BEINTERACTIVE Gąbin

Świetny mecz rozegrali Daniel Draczka i Kamil Kleczkowski, którzy tego dnia zdobyli komplet punktów (po 2,5 - wygrane po dwa single i debel). Jeden punkt za wygraną grę pojedynczą dołożył Damian Wasiak. Niestety od początku spotkania z kontuzją zmagał się Piotrek Stępiński i po swoim pierwszym pojedynku kreczował. Po spotkaniu komentarza udzielił trener Damian Wasiak:

-To był bardzo trudny mecz. Uraz Piotrka sprawił, że z góry traciliśmy 3 punkty. Aby wygrać mecz w tenisie stołowym w 2. lidze trzeba tych punktów zdobyć sześć. Mimo takiego handicapu, potrafiliśmy zmobilizować się i osiągnąć świetny rezultat. W decydującym meczu Daniel Draczka przegrywał już 2:0 w setach, ale jak na kapitana przystało, nie poddał się i w znakomitym stylu odwrócił losy spotkania dając nam tym samym dwa punkty do ligowej tabeli. Zajmujemy aktualnie czwarte miejsce, lecz mamy tyle samo punktów, co Olsztyn. Przed nami ostatni mecz w pierwszej rundzie, ale nie wiemy czy wystąpimy w podstawowym składzie. Cieszę się, że mamy szeroką ławkę i swoją szansę dostaną tez zawodnicy rezerw.

Lp.	Drużyna	Mecze	Punkty	
1.	KS DEKORGLASS II Działdowo	10	19	86 ; 14
2.	KS BOGORIA II Grodzisk Mazowiecki	10	19	73 ; 27
3.	KS AZS UWM ENGLISH PERFECT Olsztyn	10	14	58 ; 42
4.	KTS NOSIR Nowy Dwór Mazowiecki	10	14	53 ; 47
5.	PONGORI ARTENGO IKRTS Józefów	10	11	52 ; 48
6.	GUKS ORZEŁ Siedlin	10	10	51 ; 49
7.	SKS 40 Warszawa	10	9	49 ; 51
8.	TĘCZA Budki Piaseckie	10	8	42 ; 58
9.	UKS VICTORIA Płock	10	6	34 ; 66
10.	MUKS BEINTERACTIVE Gąbin	10	5	35 ; 65
11.	UKS LUPUS KABATY Warszawa	10	3	33 ; 67
12.	KS SPÓJNIA Warszawa	10	2	34 ; 66

Ostatni mecz pierwszej rundy rozgrywek (z KS SPÓJNIA W-wa) odbędzie się 31 stycznia o godz. 19:00 w hali sportowej przy ul. Młodzieżowej, serdecznie zapraszamy do wspierania nowodworskich zawodników.

Szczegółowe wyniki meczu:

MUKS BEINTERACTIVE Gąbin - KTS NOSiR Nowy Dwór Mazowiecki - 4:6

Wojnarski Robert - **Stępiński Piotr** - 3:0

Buła Michał - **Draczka Daniel - 0:3**

Wawrzyniak Andrzej - **Wasiak Damian** - 3:2

Barbachowski Jacek - **Kleczkowski Kamil - 1:3**

Wojnarski R./Wawrzyniak A. - **Stępiński P./Wasiak D.** - 3:0

Barbachowski J./Buła M. - **Draczka D./Kleczkowski K. - 0:3**

Wojnarski R. - **Wasiak D. - 2:3**

Buła M. - **Kleczkowski K. - 0:3**

Wawrzyniak A. - **Stępiński P.** - 3:0

Barbachowski J. - **Draczka D. - 2:3**

KTS NOSiR Nowy Dwór Maz.

eprasa.pl f8a348b330