sloworegionu.pl

# Słowo Regionu

ISSN 1508-7603 nr 27 (1066) rok XXI niezależny tygodnik lokalny 21-27 lipca 2021 r. cena 3,00 zł (w tym 5%VAT)

Borów • Kondratowice • Przeworno • Strzelin • Wiązów • Ziębice

Uderzył volvem w skodę i uciekł. Później sam zgłosił się na policję s.2

## Nie żyją dwie osoby po czołowym zderzeniu aut

W poniedziałek, 19 lipca, po godz. 15.00 na drodze pomiędzy Borkiem Strzelińskim a Michałowicami zderzyły się czołowo samochody osobowe. Niestety, w wypadku zginęło dwóch kierowców. s.5

## Zmiana organizacji ruchu na ul.Wolności

Zmiana czasowej organizacji ruchu na ulicy Wolności będzie wprowadzona na odcinku od Ronda im. Zesłańców Sybiru do skrzyżowania z ulicą Wrocławską, natomiast robotami będzie objęty odcinek od ronda do Parku Jordanowskiego. s.3

## Lubimy babrać się w błocie...

Trwa długo oczekiwany remont zbiornika zalewowego w Przewornie. Przebudowywana jest wieża, przez którą odbywa się zrzut wody. Kiedy wędkarze będą mogli tu łowić ryby, a mieszkańcy i turyści pływać? s.8

Mimo otwartych siedmiu lokali, tylko nieliczni zagłosowali

# Czy radni złożą mandaty?

Komisja wyborcza w Kondratowicach nie miała dużo pracy. W lokalu oddano tylko 29 głosów

Referendum w sprawie odwołania wójta Kondratowic zakończyło się klęską inicjatorów. Kilkunastoprocentowa frekwencja to za mało, aby odwołać Tomasza Gracza. Ile gmina straciła na organizacji referendum? Jak głosowali mieszkańcy w poszczególnych obwodach? Co w związku z tym zamierzają opozycyjni radni? s.6 i 7

## Trzy znaki od Boga

Ks. Mariusz został nowym administratorem. Ks. abp. Józef Kupny skierował go do gminy Borów. Okazało się, że parafia zaznaczyła się już w jego życiu. s.14

## Nowa inwestycja na starym dworcu w Strzelinie

Parking podziemny, mieszkania i lokale usługowe – taki jest plan na teren po byłym dworcu PKS w Strzelinie. Aby doszło do jego realizacji, należy zmienić przeznaczenie działek. Strzeliński urząd chce w te prace zaangażować mieszkańców. s.11

9 771508 760901 27

eprasa.pl fb124f7ed1

# Uderzył volvem w skodę i uciekł. Później sam zgłosił się na komendę

**NOWOJOWICE**

W piątek, 16 lipca, po godz. 11 w Nowojowicach doszło do groźnie wyglądającej kolizji drogowej. Samochód osobowy marki Volvo, jadąc w kierunku Strzelina, najechał na tył poprzedzającego go samochodu osobowego marki Skoda. - *Ze wstępnych ustaleń funkcjonariuszy wynika, że po uderzeniu pojazd marki Skoda został zepchnięty na chodnik i wjechał w słup oświetlenia ulicznego* - wyjaśnia p.o. sierżant Aleksandra Rodecka, asystent oficera prasowego Komendanta Miejskiego Policji we Wrocławiu. - *Prawdopodobny sprawca zbiegł z miejsca zdarzenia. Policjanci ustalają dokładny przebieg kolizji i sprawcę. Ze wstępnych ustaleń wynika, że nie ma osób poszkodowanych, niemniej na miejsce przyjechał zespół ratownictwa medycznego.*

Po uderzeniu pojazd marki Skoda został zepchnięty na chodnik i wjechał w słup oświetlenia ulicznego

- *Kierująca skodą kobieta była przytomna, w stanie nie zagrażającym życiu* - dodaje p.o. sierżant Aleksandra Rodecka.

Volvo, którym poruszał się domniemany sprawca, było koloru ciemnego. Wiadomo, że z Nowowojowic samochód oddalił się w kierunku Strzelina.

– *Tego samego dnia, niedługo później, do Komendy Powiatowej Policji w Ząbkowicach Śląskich zgłosił się sprawca zdarzenia* – wyjaśnia p.o. sierżant Aleksandra Rodecka. – *Jest to 70-letni mieszkaniec powiatu ząbkowickiego. Policjanci przebadali go alkomatem. Mężczyzna był trzeźwy. Policjanci przeprowadzili także oględziny pojazdu i przesłuchali kierowcę. Dokumentacja zostanie przekazana do komisariatu policji w Kobierzycach, który prowadzi sprawę. Policjanci będą teraz ustalać, jaki był dokładny przebieg zdarzenia oraz dlaczego mężczyzna odjechał* – dodaje nasza rozmówczyni.

**(IW)**

# Dziecko zatrzasnęło się w mieszkaniu

**STRZELIN**

W niedzielę, 18 lipca, dyżurny Komendy Powiatowej Państwowej Straży Pożarnej w Strzelinie otrzymał zgłoszenie, że na czwartym piętrze w mieszkaniu w Strzelinie, po wyjściu rodzica na klatkę schodową, 2-letnie dziecko przekręciło klucz i zamknęło się w mieszkaniu. Na szczęście, po nawiązaniu kontaktu ze strażakiem dziecko przekręciło klucz w drzwiach, co doprowadziło do ich otwarcia.

**(IW)**

# Jechała bez uprawnień

**BORÓW**

We wtorek, 13 lipca, w Zielenicach (gm. Borów) funkcjonariusze Ogniwa Ruchu Drogowego zatrzymali do kontroli drogowej kierującą osobowym volkswagenem. Za kierownicą siedziała 28-latka (mieszkanka powiatu strzelińskiego - red). Sprawdzenie w policyjnych systemach wykazało, że kobieta ma aktywny zakaz prowadzenia pojazdów mechanicznych. Teraz za swoje nieodpowiedzialne zachowanie odpowie przed sądem.

**(IW)**

# Kolizja goniła kolizję

**STRZELIN**

10 lipca w Strzelinie na skrzyżowaniu ul. Wojska Polskiego i ul. Staromiejskiej doszło do kolizji drogowej z udziałem rowerzysty i samochodu osobowego. Mundurowi ustalili, że kierujący samochodem osobowym marki Peugeot nie ustąpił pierwszeństwa przejazdu prawidłowo jadącemu rowerzyście, w wyniku czego doszło do wypadku. Poszkodowanemu została udzielona pomoc medyczna. Oczywiście, zabezpieczono miejsce zdarzenia, aby wykonać oględziny.

Kolejna kolizja miała miejsce 12 lipca na trasie Karszów-Mikoszów. Kierujący samochodem osobowym marki Fiat nie dostosował prędkości do panujących warunków na drodze i niebezpiecznie dachował. Sprawca otrzymał mandat karny.

Także 12 lipca w Świnobrodzie policjanci podczas wykonywania swoich obowiązków zauważyli kolizję drogową. Kierowca mercedesa jechał za szybko i wpadł w poślizg, a następnie uderzył w barierę energochłonną. Nie ominął go mandat.

Tego samego dnia funkcjonariusze przyjechali do kolejnej kolizji. Kierujący samochodem osobowym marki Volkswagen nie ustąpił pierwszeństwa przejazdu prawidłowo poruszającemu się renault i doszło do zderzenia pojazdów. Tutaj również nie obyło się bez mandatu.

**(IW)**

# Rowerami i motorami po alkoholu

**POWIAT**

9 lipca w Przewornie policjanci patrolówki zatrzymali do kontroli rowerzystę. Od 33-letniego mężczyzny (mieszkańca powiatu strzelińskiego - red.) wyczuwalna była woń alkoholu. Badanie alkomatem potwierdziło 0, 5 promila. Bezpośrednio po wykonanych czynnościach mężczyznę zwolniono. Dzień później, czyli 10 lipca, kolejny mężczyzna poruszał się rowerem „po spożyciu". W Prusach 53-latek wydmuchał aż 2,5 promila.

Za to 13 lipca policjanci Wydziału Ruchu Drogowego KWP Wrocław sprawowali patrol w Strzelinie, gdzie zatrzymali 41-latka z powiatu, który jechał motorem. Tym razem alkomat wskazał 1 promil.

Tego samego dnia strzeliński patrol skontrolował innego rowerzystę, a rzecz działa się w Strzelinie. 67-latek miał 1,5 promila alkoholu. 14 lipca nie będzie szczęśliwym dniem dla 54-latka przejeżdżającego rowerem przez Piotrowice. Policjanci wyczuli od niego woń alkoholu. Po sprawdzeniu okazało się, że ma 1 promil.

**(IW)**

# Plama na drodze

**STRZELIN**

W sobotę, 17 lipca, na ul. Wolności w Strzelinie, strażacy interweniowali przy rozlanej substancji ropopochodnej na drodze. Na szczęście stwierdzono brak skażenia chemiczno-ekologicznego. Po przybyciu na miejsce zdarzenia, teren przekazano przedstawicielowi właściciela.

**(IW)**

# Dyżury aptek

**Strzelin**

**Od 19 do 25 lipca dyżur pełni apteka „Pod Paprocią" ul. Rynek 8. Od 26 lipca do 1 sierpnia dyżur będzie pełnić „Inter Apteka" ul. Piłsudskiego 26.**

**Ziębice**

**Od 19 do 26 lipca dyżur pełni apteka „Centrum Zdrowia" ul. Rynek 26-27. Od 26 lipca do 2 sierpnia dyżur będzie pełnić apteka „Zdrowie" ul. Rynek 36.**

lek. med.
Paweł Jasionowicz
specjalista
KARDIOLOG
·Konsultacje
·EKG ·USG serca
· Holter EKG i RR
PRZYCHODNIA EMA-MED
Strzelin, Gęsiniec
ul. Sosnowa 4 (boczna Staromiejskiej)
tel. rejestracji: 695 683 144

Zamów reklamę
Zadzwoń
502 601 247

Przychodnia MediQ
PRYWATNA PRZYCHODNIA SPECJALISTYCZNA
SPECJALIŚCI:
reumatolog
psychiatra
psycholog
chirurg naczyniowy
urolog
dermatolog
kardiolog
neurolog
ginekolog
chirurg onkolog
laryngolog
endokrynolog
ortopeda
dietetyk
diabetolog
Rejestracja
71 780 02 07
ul. Mickiewicza 5 w Strzelinie
(budynek Apteki „Magnolia")
• BOTOKS - medycyna estetyczna
• TESTY ALERGOLOGICZNE
Badania USG: ortopedyczne - stawów
piersi • tarczycy • węzłów chłonnych • ślinianek
jamy brzusznej • ECHO SERCA
tkanek miękkich (włókniaków, tłuszczaków)
układu moczowego • przepływów żylnych
jąder • prostaty (przezbrzuszne)
Doppler tętnic szyjnych i kręgowych

# Dyżury redakcji

W piątek na Państwa sygnały w godzinach od 11.00 do 12.00 pod nr tel. 71 796 0 196 przy ul. Mickiewicza 8 czekać będzie dziennikarz Marek Rychlica. Informujcie nas o interesujących i nurtujących Was sprawach!

# Przerwy w dostawach prądu:

**21 lipca, godz. 7:00-17:00,** Przeworno ulice: Pocztowa, Strzelińska, Ziębicka, Kolejowa, Polna, Szkolna, Parkowa, Okrężna

**22 lipca, godz. 7:00-17:00,** Gościęcice ul. Leśna, Michalaka przepompownia,

eprasa.pl fb124f7ed1

Za kilkanaście dni rozpocznie się długo wyczekiwana inwestycja

# Jak będzie wyglądał ruch na ul. Wolności?

**STRZELIN**

Przebudowa ulicy Wolności w Strzelinie to niewątpliwie jeden z najbardziej wyczekiwanych remontów. Jedna z głównych ulic w mieście jest obecnie w opłakanym stanie, a natężenie ruchu z każdym dniem rośnie. Można to zaobserwować zwłaszcza w ostatnich dniach i jest związane także z otwarciem przy tej ulicy nowego marketu. Nowa nawierzchnia z pewnością usprawni komunikację w tym rejonie. Jednak nim do tego dojdzie, czeka nas remont i zmiana organizacji ruchu.

Jak informuje strzeliński magistrat, zmiana czasowej organizacji ruchu drogowego na ulicy Wolności będzie wprowadzona na odcinku od Ronda im. Zesłańców Sybiru do skrzyżowania tej ulicy z ulicą Wrocławską, natomiast robotami będzie objęty odcinek od ronda do Parku Jordanowskiego. – *Dla samochodów o masie całkowitej powyżej 10 t będą zorganizowane objazdy i wprowadzone zostanie oznakowanie na drogach dojazdowych do Strzelina w okresie prowadzonych prac* – informuje burmistrz Dorota Pawnuk. – *Inwestycja będzie realizowana w trzech etapach. Pierwszy etap to przebudowa sieci gazowej niskiego ciśnienia, drugi to budowa wodociągu i trzeci etap to prace drogowe. W trakcie realizacji tego zadania w pasie drogowym drogi wojewódzkiej nr 395 będzie obowiązywał ruch jednokierunkowy od Ronda* – dodaje nasza rozmówczyni.

Zmiana czasowej organizacji ruchu na ulicy Wolności w Strzelinie nie została jeszcze zatwierdzona przez Marszałka Województwa Dolnośląskiego. Obecnie trwają formalności związane z jej opiniowaniem przez szereg instytucji, które powinny być załatwione do końca lipca. Przypomnijmy, że wykonawcą inwestycji jest firma BERGER BAU Polska. Wartość zadania wynosi 4.592.112,83 złotych, a prace powinny zakończyć się do 30 września 2022 roku.

***Magdalena Ziółkowska***

W trakcie remontu na ulicy Wolności w Strzelinie najprawdopodobniej będzie obowiązywał ruch jednokierunkowy od Ronda im. Zesłańców Sybiru

Za kierownicą samochodu siedział 56 - letni mieszkaniec

## Kierowca suzuki miał 3 promile

**STRZELIN**

W trakcie wykonywania czynności służbowych w miniony czwartek, 15 lipca, kilka minut po godzinie 1.00 w nocy w Strzelinie przy ul. Ząbkowickiej policjanci patrolówki zatrzymali kierującego samochodem osobowym marki Suzuki, którego „styl" jazdy zostawiał wiele do życzenia. - *Za kierownicą samochodu siedział 56 - letni mieszkaniec powiatu strzelińskiego. Tym razem policjanci trafnie wytypowali pojazd, gdyż badanie urządzeniem przenośnym potwierdziło u kierowcy zawartość blisko 3 promili alkoholu w wydychanym powietrzu* - informuje oficer prasowy KPP Strzelin, mł. asp. Łukasz Porębski.

To niejedyne zatrzymanie pijanego kierowcy w zeszłym tygodniu. 14 lipca na drodze wojewódzkiej nr 395 w Ulszy 39-letni kierowca renault miał 1,5 promila alkoholu w wydychanym powietrzu.

***(IW)***

## Stwarzała niebezpieczeństwo

**STRZELIN**

W środę, 14 lipca, straż pożarna interweniowała na drodze wojewódzkiej nr 395 w Strzelinie. Zwisała nad nią gałąź, co stwarzało zagrożenie w ruchu komunikacyjnym. Potrzebny był podnośnik hydrauliczny. Następnie przy pomocy piły mechanicznej usunięto gałąź poza obręb drogi.

***(IW)***

## Pisklę przeżyło upadek

**STRZELIN**

Interwencja zakończona sukcesem. Tak w skrócie można powiedzieć o akcji przeprowadzonej przez funkcjonariuszy Straży Miejskiej w Strzelinie. Jeden z pasażerów wysiadający na stacji w Strzelinie zauważył pisklę gołębia na peronie. Zgłosił ten fakt osobiście strażnikom miejskim. Jeden z funkcjonariuszy natychmiast podjął próbę uratowania ptaka. W rękawiczkach i z kartonem udał się na peron, gdzie leżał bezbronny ptak. Okazało się, że wypadł z gniazda i żyje.

Pierwszym krokiem było umieszczenie pisklęcia w kartonie. Później strażnik, korzystając z drabiny, umieścił ptaka w gnieździe. Para dorosłych gołębi przyglądała się z pewnego oddalenia temu, co działo się przy ich gnieździe. Istniało ryzyko, że pisklę zostanie wyrzucone przez dorosłe ptaki z gniazda. Na szczęście, nic takiego się nie stało. Dorosłe ptaki zajęły się pisklakiem i zaczęły go karmić. Oby wypadnięcie z gniazda było ostatnią przykrością, jaka spotkała w życiu młodego gołębia

***(JS)***

Akcja ratowania pisklęcia, które wypadło z gniazda, zakończyła się sukcesem

eprasa.pl fb124f7ed1

W Przewornie będą szczepić bez wcześniejszej rejestracji

# Zaszczepią cię przeciw covid nawet w domu...

**PRZEWORNO**

W weekend 24 i 25 lipca br. w Ośrodku Zdrowia w Przewornie zostanie przeprowadzona akcja szczepień przeciw COVID-19. Mieszkańcy będą mogli zgłaszać się bez wcześniejszej rejestracji.

Szczepienie przeznaczone jest dla osób pełnoletnich. Dostępne będą szczepionki firmy Johnson & Johnson.

Szczepionkę będzie można przyjąć w punkcie szczepień w Samodzielnym Publicznym Gminnym Zespole Opieki Zdrowotnej w Przewornie w sobotę (24 lipca) w godz. 10:00-16:00 i w niedzielę (25 lipca), godz. 10:00-16:00.

Aby ułatwić dotarcie do punktu szczepień, została zorganizowana komunikacja. Rozkład jazdy dostępny jest na stronie internetowej Urzędu Gminy w Przewornie.

Dodatkowo w ramach akcji, pacjenci, których stan zdrowia nie pozwala na dotarcie do przychodni mogą przyjąć szczepionkę we własnym domu. Taką chęć należy zgłosić dzwoniąc pod numer +48 748 102 016 lub +48 729 053 533, z co najmniej dwudniowym wyprzedzeniem.

Ze szczepień mogą także skorzystać obcokrajowcy.

Należy pamiętać o zabraniu ze sobą dowodu osobistego, paszportu lub innego dokumentu potwierdzającego tożsamość.

***(IW/UG)***

W weekend 24 i 25 lipca br. w Ośrodku Zdrowia w Przewornie będzie przeprowadzona akcja szczepień przeciw COVID-19. Mieszkańcy będą mogli zgłaszać się bez wcześniejszej rejestracji

# Bezpieczeństwo mieszkańców najważniejsze...

**STRZELIN**

Bezpieczeństwo mieszkańców to dla obecnych władz gminy Strzelin jeden z priorytetów. W związku z tym w miniony piątek Burmistrz Dorota Pawnuk i Skarbnik Gminy Łucja Szczepańska podpisały umowę na wykonanie drugiego etapu chodnika przy drodze powiatowej w miejscowości Szczawin. Przypomnijmy, że Zarząd Powiatu w Strzelinie wyraził zgodę na to, aby gmina Strzelin pokryła całkowity koszt realizacji tego zadania. Przedsięwzięcie za kwotę blisko 224 tys. zł realizować będzie lokalna firma Globistic Rajmunda Czernika z Pęcza. Termin zakończenia zadania to połowa września bieżącego roku.

W ramach inwestycji, oprócz nowego odcinka chodnika o długości ok. 500 mb, przy świetlicy wiejskiej ma powstać bezpieczne, wyniesione przejście dla pieszych. Jego zadaniem będzie powstrzymanie nierozważnych kierowców od przesadnie dynamicznej jazdy i spowolnienie ruchu drogowego, poprawiając tym samym bezpieczeństwo pieszych.

***(UMiG)***

Burmistrz Dorota Pawnuk i Skarbnik Gminy Łucja Szczepańska podpisały umowę na wykonanie drugiego etapu chodnika przy drodze powiatowej w Szczawinie. Wykonawcą będzie lokalna firma Globistic Rajmunda Czernika z Pęcza

Oprócz nowego odcinka chodnika o długości ok. 500 mb, przy świetlicy wiejskiej ma powstać bezpieczne, wyniesione przejście dla pieszych

„Można odejść na zawsze,
by stale być blisko"...

Ks. Jan Twardowski

Ze smutkiem żegnamy

**Śp. Małgorzatę Hałas – Koralewską**

wielokrotną medalistkę Mistrzostw Świata i Europy w wyciskaniu sztangi leżąc, reprezentantkę Polski na Paraolimpiadzie w Rio De Janeiro.

Rodzinie i Bliskim składamy wyrazy głębokiego współczucia

Zarząd Powiatu w Strzelinie

„Są chwile, by działać
i takie, kiedy należy pogodzić się
z tym, co przynosi los. "

Paulo Coelho

W imieniu swoim i mojej rodziny składamy bardzo serdeczne podziękowania wszystkim uczestnikom pogrzebu, którzy uczestniczyli w ostatniej drodze

**Śp. Ryszarda Erona.**

Bardzo dziękujemy firmie pogrzebowej Pana Zbigniewa Patra za profesjonalną obsługę pochówku, księdzu Konradowi, Panu organiście Zbigniewowi Zamolskiemu i kościelnemu Stanisławowi Szczyplowi za prowadzenie ceremonii pogrzebowej.

Rodzina.

KUP „SŁOWO REGIONU"
nie wychodząc z domu
eGazety.pl prasa bez granic
wejdź na www.sloworegionu.pl

BRAMY GARAŻOWE
I POSESYJNE - AUTOMATYKA
PONADTO: DRZWI, OKNA, PIŁY, KOSIARKI, SERWIS
CENY JUŻ OD 815 ZŁ NETTO
WELL | UL. LIPOWA 1A, ŁAGIEWNIKI (W PUNKCIE STIHL)
Tel. 74/893 94 44, 602 523 512, WELL.WELL@INTERIA.PL

eprasa.pl fb124f7ed1

# Nie żyją dwie osoby po czołowym zderzeniu samochodów

**BOREK STRZELIŃSKI/MICHAŁOWICE**

W poniedziałek, 19 lipca, po godz. 15.00 na drodze pomiędzy Borkiem Strzelińskim a Michałowicami zderzyły się czołowo samochody osobowe. Niestety, w wypadku zginęło dwóch kierowców.

- *W zdarzeniu brały udział trzy pojazdy* – wyjaśnia mł. asp. Joanna Demska z Zespołu Prasowego Komendy Powiatowej Policji w Strzelinie. - *Samochód marki Mercedes jechał w kierunku Wrocławia, a za nim jechał pojazd marki Ford. Z naprzeciwka, w kierunku Strzelina, jechał samochód marki Audi. Nagle kierujący mercedesem z nieznanych jeszcze przyczyn, bo te obecnie ustalają policjanci, zjechał na przeciwny pas ruchu i zderzył się czołowo z samochodem osobowym marki Audi. W wyniku zderzenia pojazdy zaczęły się przemieszczać i uderzyły w forda, który jechał za mercedesem. Na miejscu śmierć ponieśli kierowcy samochodów osobowych marki Audi i Mercedes. W pojazdach nie było żadnych pasażerów.*

Strażacy, aby wydostać z samochodów obu kierowców, musieli użyć narzędzi hydraulicznych.

Kierowca forda nie odniósł żadnych poważnych obrażeń. Został jedynie przebadany w karetce.

Przy drodze lądował helikopter Lotniczego Ratownictwa Medycznego. Zorganizowano objazd przez Boreczek i Kurczów. Na miejsce wypadku przyjechała grupa dochodzeniowo-śledcza z KPP Strzelin oraz prokurator, którzy będą ustalać przyczyny i okoliczności wypadku.

***(IW/Foto: KPP Strzelin)***

Przyczyny i okoliczności wypadku będą ustalać grupa dochodzeniowo-śledcza z KPP Strzelin oraz prokurator

Niewykluczone, że kierowca mercedesa zasłabł za kierownicą i dlatego zjechał na przeciwny pas

Po uderzeniu audi wyrzuciło na pole

Kierowca forda nie odniósł żadnych poważnych obrażeń

# Dozór policyjny dla kierowców ciężarówek

**GM. BORÓW**

Funkcjonariusze Komendy Powiatowej Policji w Strzelinie zatrzymali na gorącym uczynku dwóch mężczyzn, którzy w sposób nieodpowiedni usuwali i składowali odpady na terenie piaskowni w gminie Borów.

W czwartek, 15 lipca, policjanci po uprzednim uzyskaniu informacji zostali zadysponowani do obsługi interwencji na terenie piaskowni w gm. Borów. W trakcie czynności mundurowi zauważyli pojazd ciężarowy, którym sprawca przetransportował hałdę zmielonych odpadów komunalnych, a także odpady znajdujące się już na terenie piaskowni. Funkcjonariusze zatrzymali dwóch mężczyzn, podejrzanych o to, że wbrew przepisom ustawy transportowali, usuwali i składowali odpady w taki sposób, że mogło to zagrozić życiu lub zdrowiu człowieka lub spowodować obniżenie jakości wody, powietrza, powierzchni ziemi lub zanieczyszczenia roślin i zwierząt. Jest to czyn z art 183 § 1 Kodeksu karnego, za który grozi kara nawet do 5 lat pozbawienia wolności. Prokurator Rejonowy w Strzelinie, po przedstawieniu zarzutów, zastosował wobec obu sprawców środek zapobiegawczy w postaci dozoru policji.

***(JD/Foto: KPP Strzelin)***

Prokurator Rejonowy w Strzelinie, po przedstawieniu zarzutów, zastosował wobec obu sprawców dozór policji

eprasa.pl fb124f7ed1

Mimo otwartych 7 lokali, tylko nieliczni zagłosowali

# TOMASZ GRACZ POZOSTAJE NA STANOWISKU

**KONDRATOWICE**

Referendum w sprawie odwołania wójta Kondratowic zakończyło się klęską inicjatorów. Kilkunastoprocentowa frekwencja to za mało, aby odwołać Tomasza Gracza. Ile gmina straciła na organizacji referendum? Jak głosowali mieszkańcy w poszczególnych obwodach?

W niedzielę, 18 lipca, odbyło się referendum w sprawie odwołania wójta gminy Kondratowice Tomasza Gracza. Od 9.00 do 21.00 mieszkańcy gminy mogli oddawać głosy w 7 lokalach wyborczych. Żeby referendum było ważne, potrzebna była frekwencja na poziomie 1353 osób.

I tutaj ciekawostka. Sprawdziliśmy, jaki skutek przynosiły referenda w sprawie odwołania organów gminy. Od początku bieżącej kadencji, do 4 lipca odbyły się 44 referenda, z czego jedynie 6 było ważnych i zakończyło się odwołaniem organu. To niecałe 14%. Reszta inicjatyw była nieważna z powodu zbyt niskiej frekwencji.

Komisja wyborcza w Kondratowicach

To właśnie frekwencja zdecydowała o klęsce inicjatywy referendalnej w Kondratowicach, bowiem na 3453 osoby, uprawnione do głosowania, do urn poszło jedynie 459. Jest to ledwie 13,29%. Z tych 459, kart ważnych było 452 (głosów na TAK - 413, głosów na NIE - 39).

Do osiągnięcia progu frekwencyjnego za brakło prawie 900 głosów, więc można śmiało tutaj powiedzieć o klęsce inicjatorów przedsięwzięcia - radnych klubu „Nasza Gmina, Nasz Dom". Na niewiele zdało się oplakatowanie gminy i kampania referendalna prowadzona przez klub radnych.

## „Panie. Kto za to płaci?"

Jest taki kultowy polski film „Rejs". Tym, którzy jeszcze się z nim nie zapoznali, polecamy nadrobić zaległości. Tam inżynier Mamoń wygłosił kultowy tekst: „No i panie, kto za to płaci? Pan płaci, pani płaci, my płacimy. To są nasze pieniądze proszę pana. Społeczeństwa".

Właśnie tutaj dochodzimy do sedna sprawy. Pieniądze na referendum nie spadły z nieba. Gmina musiała znaleźć je w swoim budżecie. 8 radnych klubu NGND na jesień zeszłego roku podjęło uchwałę o przeprowadzeniu referendum. Aby znaleźć środki na to przedsięwzięcie, trzeba było dokonać przesunięć w gminnym budżecie. Z jakich zadań zrezygnowano, aby przeprowadzić referendum?

W Rakowicach nie zostanie wykonany remont pobocza przy drodze powiatowej (5 tys. zł). W Kondratowicach przy ul. Chmielowej nie będzie chodnika (3 tys. zł). W tej sprawie wypowiedział się sołtys miejscowości Paweł Rogaliński, który oznajmił publicznie, że ma żal do radnej Ewy Kobosko z NGND, która popierała ideę referendum.

Kolejnym „zdjętym" zadaniem był remont dróg śródpolnych w Podgaju (2 tys. zł). Na chodnik również czekają mieszkańcy Grzegorzowa. To zadanie zostało jednak pomniejszone o 11 tys. zł. Wspomniane przesunięcia dały łącznie 21 tys. zł. Niewykluczone, że w przyszłości wymienione inwestycje będą przeprowadzone, jednak na tę chwilę musiały ustąpić miejsca kosztom związanym z przeprowadzeniem referendum.

Na niemalże 300 osób, uprawnionych do głosowania w obwodzie w Prusach, za odwołaniem wójta było 26

## Szczegółowe wyniki głosowania

Do urn poszli wyborcy w 7 obwodach. Poniżej przedstawiamy szczegóły głosowania.

**Obwód nr 1 - Karczyn**
Liczba uprawnionych do głosowania: 696
Liczba kart wyjętych z urny: 238
Głosów ważnych: 235
Głosy na TAK: 217
*Głosy na NIE: 18*

**Obwód nr 2 - Kondratowice**
Liczba uprawnionych do głosowania: 573
Liczba kart wyjętych z urny: 29
Głosów ważnych: 27
Głosy na TAK: 24
*Głosy na NIE: 3*

**Obwód nr 3 - Księginice Wielkie**
Liczba uprawnionych do głosowania: 420
Liczba kart wyjętych z urny: 22
Głosów ważnych: 22
Głosy na TAK: 18
*Głosy na NIE: 4*

**Obwód nr 4 - Górka Sobocka**
Liczba uprawnionych do głosowania: 366
Liczba kart wyjętych z urny: 18
Głosów ważnych: 18
Głosy na TAK: 17
*Głosy na NIE: 1*

**Obwód nr 5 - Kowalskie**
Liczba uprawnionych do głosowania: 557
Liczba kart wyjętych z urny: 77
Głosów ważnych: 76
Głosy na TAK: 65
Głosy na NIE: 11

**Obwód nr 6 - Prusy**
Liczba uprawnionych do głosowania: 298
Liczba kart wyjętych z urny: 27
Głosów ważnych: 27
Głosy na TAK: 26
*Głosy na NIE: 1*

**Obwód nr 7 - Stachów**
Liczba uprawnionych do głosowania: 543
Liczba kart wyjętych z urny: 48
Głosów ważnych: 47
Głosy na TAK: 46
*Głosy na NIE: 1*

Członkowie komisji wyborczych pracowali z zachowaniem reżimu sanitarnego

## „Społeczeństwo nie chce kłótni..."

Kiedy opadły już emocje związane z referendum, poprosiliśmy o krótki komentarz wójta Tomasza Gracza.

- *Wynik ten był do przewidzenia. Mieszkańcy nie przyznali racji klubowi „Nasza Gmina, Nasz Dom", a wręcz przeciwnie. Niska frekwencja świadczy o tym, że nasze społeczeństwo nie chce awantur i kłótni w samorządzie, tylko merytorycznej pracy. Mam nadzieję, że członkowie klubu NGND wyciągną z tej pouczającej dla nich lekcji konstruktywne wnioski. Byłby to jedyny pozytywny akcent w tej całej awanturze. Gmina straciła ponad 20 tys. zł. Nikt nam już tych pieniędzy nie zwróci. Chciałbym podziękować wszystkim mieszkańcom naszej gminy, szczególnie tym, którzy nie poszli do urn i nie poparli dążeń członków klubu NGND* - oznajmił wójt.

***Marek Rychlica***
***Wojciech Cerkowniak***

# Wakacje to dobry moment, by rzucić palenie

**Wakacje motywują, by wsłuchać się w siebie i zadbać o zdrowie. Czy pomocne mogą być alternatywne wyroby nikotynowe i najnowsze wyniki coraz bardziej wnikliwych badań naukowych?**

Przyjrzyjmy się alternatywom dla palaczy. Niedawno prof. Frank Baeyens z Katolickiego Uniwersytetu w Leuven (Belgia) poinformował, że prowadzone na jego macierzystym uniwersytecie badania dowodzą, iż 40 proc. Belgów, którzy podjęli zakończoną sukcesem próbę rzucenia palenia, używało podczas tego procesu e-papierosów. Do podobnych wniosków doszli autorzy siódmego raportu Public Health England (PHE)[1], brytyjskiej instytucji zdrowia publicznego, który mówi, że e-papierosy są nawet bardziej skutecznym narzędziem wspomagającym porzucenie palenia, niż nikotynowa terapia zastępcza.

Przez wiele lat palacze szukający alternatyw mieli do wyboru jedynie metody farmakologiczne, ale w ostatnich latach zyskiwali coraz więcej możliwości wyboru produktów, które potencjalnie mogą redukować szkodliwy wpływ nałogu na zdrowie. Na rynku istnieje kilka kategorii takich produktów: wspomniane e-papierosy, saszetki nikotynowe, a także cieszące się coraz większą popularnością produkty do podgrzewania tytoniu, np. glo Hyper. Warto wiedzieć, że urządzenie to poddano w ostatnim czasie wnikliwym badaniom, podczas których w czterech brytyjskich klinikach przebadano 500 woluntariuszy w wieku od 23 do 55 lat. Uzyskane wyniki zaprezentowane w naukowej publikacji[2] wykazały, że całkowite przejście na glo spowodowało statystycznie istotne zmiany w zakresie tzw. „biomarkerów narażenia" oraz „biomarkerów potencjalnej szkody", w porównaniu z kontynuacją palenia. W przypadku większości mierzonych biomarkerów, redukcje szkód zaobserwowane u osób były podobne do tych obecnych u osób, które całkowicie przestały palić. Na podstawie zmierzonych toksykantów wykazano znaczącą redukcję ryzyka raka płuc, istotne obniżenie liczby białych krwinek, markera zapalnego wskazującego m.in. na ryzyko chorób układu krążenia, poprawę w zakresie kluczowego wskaźnika stresu oksydacyjnego związanego z paleniem, a także poprawę poziomu cholesterolu HDL.

Z opublikowanych danych wynika jednoznacznie, że przechodzenie z tradycyjnego palenia na alternatywne wyroby nikotynowe to dobry krok w kierunku ochrony własnego zdrowia, ale nie tylko. Trzeba pamiętać o tym, że wakacje to czas, kiedy więcej przebywamy z bliskimi, podróżujemy, spotykamy w gronie przyjaciół. Warto podjąć wysiłek, by oszczędzić im narażenia na szkody związane z biernym paleniem. Czy efektowne wyniki brytyjskich eksperymentów skłaniają do refleksji?

[1] https://www.gov.uk/government/publications/vaping-in-england-evidence-update-february-2021/vaping-in-england-2021-evidence-update-summary
[2] https://link.springer.com/article/10.1007/s11739-021-02798-6

eprasa.pl fb124f7ed1

Radny Henryk Muszyński z klubu NGND komentuje wynik referendum

# Czy radni złożą mandaty?

**KONDRATOWICE**

Wójt Tomasz Gracz zostaje na stanowisku. Co w związku z tym zamierzają opozycyjni radni? O komentarz „na gorąco" do wyników niedzielnego referendum poprosiliśmy radnego Henryka Muszyńskiego, byłego przewodniczącego Rady Gminy Kondratowice i członka klubu „Nasza Gmina-Nasz Dom".

***Znamy już wyniki referendum w sprawie odwołania z funkcji wójta Tomasza Gracza. Większość mieszkańców gminy nie wzięła udziału w głosowaniu. Czy uważa Pan, że, mimo niskiej frekwencji referendum było potrzebne?***

– W wyborach w 2018 roku na wójta Tomasza Gracza zagłosowało 2254 wyborców, zaś w referendum głos oddało 459 osób, czyli 13,29% (413 osób zagłosowało za odwołaniem wójta). Oznacza to, że 89.98 % głosujących opowiedziało się za odwołaniem wójta gminy Kondratowice. Oczywiście, szanujemy wynik referendum i wyrażamy ogromny szacunek dla wszystkich, którzy wzięli w nim udział. Brawo za odwagę, ponieważ w naszej rzeczywistości idąc do referendum trzeba było mieć ugruntowany pogląd na sytuację w gminie i mnóstwo cywilnej odwagi. Czy taki wynik można nazwać wielkim triumfem wójta i jego zwolenników? Można mieć tutaj ogromne wątpliwości. Użyto wszystkich możliwych środków, aby zniechęcić mieszkańców do uczestnictwa w tym bardzo ważnym przejawie demokracji bezpośredniej. Mimo tych bezpardonowych działań, prawie 500 osób poszło do lokali wyborczych. Czy to naprawdę nic nie oznacza? Czy pan wójt nie powinien wziąć pod uwagę głosu tych mieszkańców? Niestety, w Polsce, w odróżnieniu od innych krajów europejskich o ugruntowanej demokracji, przyjęty jest wysoki próg referendalny. W krajach skandynawskich i anglosaskich nie ma żadnych progów referendalnych i wyniki referendum zawsze są wiążące. Nie można tam wyrzucić do kosza głosu niezadowolonych mieszkańców, dlatego mieszkańcy tych krajów uważają, że próg referendalny to psucie demokracji i tworzenie patologii. Patrząc na statystyki dotyczące organizacji referendów w Polsce, frekwencja w gminie Kondratowice wcale nie odbiega od frekwencji w innych referendach, a patrząc na stan pandemii, sezon urlopowy i inne zabiegi zwolenników pana wójta, to ta frekwencja jest naprawdę przyzwoita. Referendum potwierdziło, że w naszej gminie mieszka bardzo wiele osób niezadowolonych z polityki wójta i to jest fakt.

Radny Henryk Muszyński uważa, że osoby, które wzięły udział w głosowaniu, wykazały się cywilną odwagą

***Czy w związku z nieodwołaniem z funkcji wójta Tomasza Gracza radni klubu Nasza Gmina-Nasz Dom złożą mandaty?***

– Podnoszą się głosy, że radni powinni oddać mandaty, że trzeba zorganizować drugie referendum nad odwołaniem radnych klubu NGND. Jeśli używa się tego typu sformułowań, to trzeba zdawać sobie sprawę, że Rada Gminy jest ciałem kolegialnym. Jeśli ktoś zorganizuje referendum, to, w sprawie odwołania całej Rady. Radni z klubu od początku kadencji nie ukrywali się za żadnymi anonimami, nie bali się wyrażać swoich krytycznych poglądów i opinii, szli pod prąd ponosząc tego pełne konsekwencje. Nie robili tego jednak dla własnych zysków, ani po to żeby o nich pisano czy mówiono. Chcieli i chcą wykonywać powierzony im mandat dla dobra swoich wyborców, dla dobra całej gminy. Każdy z członków klubu jest suwerenną jednostką, która nie podpisywała żadnej deklaracji lojalności. O dalszej pracy w Radzie Gminy każdy podejmie swoją niezależną decyzję. Życie trwa dalej, gmina Kondratowice istnieje na mapie Polski, żyją tu ludzie, którzy liczą na to, że wybrani przez nich przedstawiciele do Rady Gminy doprowadzą sprawy do końca. I tak chyba trzeba będzie postąpić – doprowadzić sprawy do końca.

***Magdalena Ziółkowska***

eprasa.pl fb124f7ed1

Kiedy zakończą ostatni etap remontu zbiornika zalewowego w Przewornie?

# Lubimy się babrać w błocie...

**PRZEWORNO**

Trwa długo oczekiwany remont zbiornika zalewowego w Przewornie. Przebudowywana jest wieża, przez którą odbywa się zrzut wody. Kiedy wędkarze będą mogli tu łowić ryby, a mieszkańcy i turyści pływać?

Z niemałym opóźnieniem, spowodowanym przedłużającą się procedurą przetargową, pod koniec maja br. ruszył ostatni etap remontu zbiornika zalewowego w Przewornie. Po uszczelnieniu tamy przyszedł czas na urządzenia zrzutowe zapory, czyli tzw. wieżę. Remont będzie kosztował około 8,7 mln złotych, czyli blisko 4 mln zł więcej niż pierwotnie zakładano. Plany zweryfikowała rzeczywistość, koszty prac i materiałów budowlanych znacznie wzrosły. Wykonawcą jest firma HZbud sp. zo.o. z Zielonej Góry jako lider oraz HZBUDIVEST sp. z.o.o i Wspólnicy sp.k jako partner. Inwestorem zaś Państwowe Gospodarstwo Wodne „Wody Polskie" Regionalny Zarząd Gospodarki Wodnej we Wrocławiu.

Wojciech Poręba, dyrektor do spraw technicznych firmy HZbud, pełniący funkcję kierownika budowy remontowanego zbiornika zalewowego w Przewornie

## A o jakich nieprawidłościach mowa?

Wojciech Poręba, dyrektor do spraw technicznych firmy HZbud, pełniący funkcję kierownika budowy remontowanego zbiornika zalewowego w Przewornie. - *Robimy to, aby obiekt spełniał najważniejszą funkcję, czyli spłaszczał falę powodziową. I to w taki sposób, aby nie wymagało to dużej ingerencji eksploatacyjnej. Do tej pory było tak, że pracownicy Wód Polskich musieli regulować ręcznie poziom wody w zbiorniku. A my przebudujemy całą budowlę zrzutową i przelew tak, że fala będzie spłaszczana i poziom w zbiorniku będzie się utrzymywał samoczynnie. Poza tym, zgodnie z decyzją nakazową nadzoru, naszym zadaniem będzie zlikwidowanie wszystkich wcześniejszych Nieprawidłowości wskazanych w decyzji, tj. likwidacja zarysowań budowli*

A o jakich nieprawidłościach mowa? - *Głównym jest to, że musimy poprawić posadowienie budowli* – kontynuuje Wojciech Poręba. - *W czasie, kiedy powstawał zbiornik, nie rozpoznano wystarczająco wszystkich gruntów. Teraz mamy pewne rozeznanie geologiczne i niemal 2 lata temu Wody Polskie załatwiły temat filtracji, wykonując nową przysłonę przeciwfiltracyjną. W kontekście zapory jest to rozwiązanie wystarczające.*

Jak informuje kierownik działu Inwestycji Regionalnego Zarządu Gospodarki Wodnej we Wrocławiu Tomasz Terlecki, gwarancja na uszczelnienie tamy nową przysłoną przeciwfiltracyjną mija 27 sierpnia 2023 roku. Co będzie, jeśli okaże się, że ta nadal przepuszcza wodę pod gruntem? – *Dzisiejsza technologia, czyli badanie choćby np. sejsmiki refrakcyjnej w odwzorowaniu tomograficznym w celu rozpoznania gruntów, pozwala sprawdzić bez napełniania zbiornika, czy jest on szczelny. Z mojej wiedzy wynika, że wykonawca przysłony, czyli firma Keller, jest solidny. Zrobili badanie gruntu naprawdę fachowo. Pobrali próbki, wyznaczyli współczynnik filtracji, dobrali odpowiednią mieszaninę cementu i kontrolowali jego zużycie. Myślę, że przy dzisiejszej technologii i używanym sprzęcie możemy dokładnie takie sprawy kontrolować. I raczej nie ma tu obawy, że nowa przysłona zawiedzie i będzie przepuszczać wodę* – wyjaśnia Wojciech Poręba.

Jak się okazuje, zapora na zbiorniku zalewowym jest położona w starej dolinie Krynki. - *To jest stara dolina rzeki* – dodaje Wojciech Poręba. - *I zawsze jakieś migracje wód gruntowych mogą pojawić się w jej cieku. I to są zjawiska naturalne, ale nie nadzwyczajne, których nie da się przewidzieć.*

Celem końcowego etapu remontu zbiornika zalewowego jest przystosowanie budowli zrzutowej do dzisiejszych realiów i standardów. - *W związku z tym ściana przelewowa będzie na nowo przezbrojna i dozbrojona, a także będzie na nowo wykonane posadowienie budowli zrzutowej* – tłumaczy kierownik budowy. - *Wykonamy to najprawdopodobniej metodą palowania geotechnicznego (przewiercanie się przez grunty nienośnie i przeniesienie ciężaru obiektu na grunty nośne poprzez pal, który formuje się w gruncie zaczynem cementowym). Nie wiemy jeszcze, jaką wykorzystamy do tego metodę. Generalnie zrobimy to za pomocą siatki palowania. W tej chwili w układzie warstw geologicznych występują liczne przewarstwienia. Dysponujemy szczegółowym rozpoznaniem geologicznym gruntów i wiemy, że teren jest rzadko spotykany, dlatego musimy ujednolicić posa-*

dokończenie na str. 9

Trwa ostatni etap remontu zbiornika zalewowego w Przewornie. Przebudowywana jest wieża, przez którą odbywa się zrzut wody. Foto: Wojciech Poręba, firma HZBUD

eprasa.pl fb124f7ed1

dokończenie ze str. 8

*dowienie na całości obiektu. Warunki nie są równe pod całym blokiem. To jest główny problem, który potrafimy jednak rozwiązać.*

Konsekwencją niewykonania ostatniego etapu remontu zbiornika w Przewornie mogłyby być głębsze zarysowania betonu na pierścieniu przelewowym. W perspektywie 50 lat, pod wpływem wody pierścień mógłby ulec zniszczeniu. - *W tym momencie obiekt jest zdecydowanie do uratowania i przekazania do eksploatacji* - podsumowuje Wojciech Poręba.

Roboty budowlane mają być zakończone do 31 maja 2022 roku. - *Niemniej, chcemy wszystkie zasadnicze prace wykonać do końca tego roku* – podkreśla Wojciech Poręba. Warto dodać, że firma HZbud funkcjonuje od 10 lat. Wykonywała prace na wielu znanych obiektach hydrotechnicznych w Polsce, m.in. nad Soliną, w Niedzicy, Jeziorsku, a także elektrowniach szczytowo-pompowych. - *Słowem, lubimy się babrać w błocie* – kończy dyrektor Poręba.

**Wojciech Cerkowniak**

# OGŁOSZENIE

## Wójt Gminy Borów

**o przystąpieniu do sporządzenia miejscowego planu zagospodarowania przestrzennego dla części działek położonych w południowo-zachodniej części miejscowości Ludów Śląski**

Na podstawie art. 17 pkt 1 ustawy z dnia 27 marca 2003 r. o planowaniu i zagospodarowaniu przestrzennym (tj. Dz.U. z 2021 poz. 741) zawiadamiam o podjęciu przez Radę Gminy Borów uchwały Nr XXVIII/183/2021 z dnia 25 czerwca 2021 r. w sprawie przystąpienia do sporządzenia miejscowego planu zagospodarowania przestrzennego dla części działek położonych w południowo-zachodniej części miejscowości Ludów Śląski.

Zainteresowani mogą składać wnioski do wyżej wymienionego planu miejscowego. Wnioski należy składać na piśmie w siedzibie Urzędu Gminy w Borowie przy ul. Konstytucji 3 Maja 22, 57-160 Borów, ustnie do protokołu lub za pomocą środków komunikacji elektronicznej bez konieczności opatrywania ich bezpiecznym podpisem elektronicznym, w terminie do dnia 12 sierpnia 2021 r. Wniosek powinien zawierać nazwisko, imię, nazwę i adres wnioskodawcy, przedmiot wniosku oraz oznaczenie nieruchomości, której dotyczy.

Jednocześnie na podstawie art. 39 ust 1 pkt 1, art. 46 ust 1 i art. 51 ust. 1 ustawy z dnia 3 października 2008 r. o udostępnianiu informacji o środowisku i jego ochronie, udziale społeczeństwa w ochronie środowiska oraz o ocenach oddziaływania na środowisko (tj. Dz. U. z 2020 r. poz. 283 z późn. zm.) zawiadamiam o przystąpieniu do przeprowadzenia strategicznej oceny oddziaływania na środowisko i opracowania prognozy oddziaływania na środowisko dla przedmiotowych projektów miejscowych planów zagospodarowania przestrzennego.

W związku z art. 39 ust. 1 pkt 3 ustawy zawiadamiam, że każdy może złożyć uwagi i wnioski w zakresie ochrony środowiska. Organem właściwym do rozpatrzenia uwag i wniosków jest Wójt Gminy Borów. Wnioski i uwagi mogą być wnoszone w formie pisemnej na adres Urzędu Gminy w Borowie: ul. Konstytucji 3 Maja 22, 57-160 Borów, ustnie do protokołu lub za pomocą środków komunikacji elektronicznej bez konieczności opatrywania ich bezpiecznym podpisem elektronicznym, z podaniem imienia i nazwiska lub nazwy jednostki organizacyjnej i adresu, oznaczenia nieruchomości, której uwaga lub wniosek dotyczy, w nieprzekraczalnym terminie do dnia 12 sierpnia 2021 r.

Wnioski powinny zawierać także oświadczenie (zgodę) składającego, dotyczące przetwarzania i udostępniania danych osobowych na potrzeby procedury sporządzenia miejscowego planu zagospodarowania przestrzennego, zgodnie z Rozporządzeniem Parlamentu Europejskiego i Rady (UE) 2016/679 z dnia 27 kwietnia 2016 r. w sprawie ochrony osób fizycznych w związku z przetwarzaniem danych osobowych i w sprawie swobodnego przepływu takich danych oraz uchylenia dyrektywy 95/46/WE (ogólne rozporządzenie o ochronie danych).

Administratorem przetwarzanych danych osobowych na postawie ustawy z dnia 27 marca 2003 r. o planowaniu i zagospodarowaniu przestrzennym (tj. Dz.U. z 2021 poz. 741) jest Wójt Gminy Borów, ul. Konstytucji 3 Maja 22, 57-160 Borów. Dodatkowe informacje dotyczące ochrony danych osobowych mogą Państwo znaleźć na stronie: https://bip.gwborow.finn.pl.

**Wójt Gminy Borów**

eprasa.pl fb124f7ed1

# „Sokzburaka” w lokalnym wydaniu

Krytyka jest czymś, czego możemy łatwo uniknąć nie mówiąc nic, nie robiąc nic i będąc nikim - rzekł Arystoteles, jeden z najsłynniejszych filozofów greckich żyjący przed nasza erą. Niegłupi był to facet, zważywszy, że żadna z jego złotych myśli nie straciła na aktualności. Krytyka może być czymś bardzo konstruktywnym, jeżeli jest wypowiadana przez mądrych, rozsądnych ludzi, którzy krytykują, jednocześnie wskazując własne rozwiązania danej sytuacji czy problemu. Wtedy można podyskutować, podjąć polemikę, zastanowić się nad słusznością własnego spojrzenia na niektóre sprawy. Na taką krytykę nie ma się co obrażać. Nie jest krytykowany tylko ten, co nic nie robi. Czasami jednak owa krytyka staje się zwykłym krytykanctwem i przybiera tak obrzydliwą formę, że nie sposób tego przemilczeć. Moja gmina, ludzie, których osobiście lub z widzenia znam od dziecka. Czy to możliwe, że są zdolni do takich rzeczy i do takich słów?

Od czasu do czasu zdarzy mi się wejść na forum Słowa Regionu, gdzie pod poszczególnymi artykułami odnoszącymi się do danej gminy pojawiają się komentarze. Oczywiście, jeżeli już, to zainteresowana jestem głównie gminą Kondratowice - z wiadomych względów. Ostatnio moją uwagę zwróciła liczba wpisów pod artykułami dotyczącymi spraw tej części powiatu: 170, 60, 50… . O jakości tych komentarzy będzie później. Postanowiłam sprawdzić, jak to jest w gminach ościennych, gdzie również wiele się dzieje i na pewno nie wszyscy popierają działania władz lokalnych. Górna granica to ok. 40 wpisów. Nawet ostra dyskusja na temat etatowego członka zarządu powiatu nie wywołała tak wielkiej lawiny komentarzy, jak tytuły: Podziękowali prezesowi straży, Czy wójt obawia się o swoją przyszłość? lub Wójcin złapał oddech. Co ciekawe, bardzo mało wpisów dotyczy tego, co dziej się w gminie Wiązów czy w gminie Strzelin, a przecież to one są największe w powiecie. Kolejna myśl: albo ludzie z tych miejscowości nie mają nic do powiedzenia na dany temat, albo nie mają czasu na takie rzeczy, a może raczej są zbyt kulturalni, żeby wypisywać co im ślina na język przyniesie. I jeszcze: Czy to możliwe, że aż tylu mieszkańców mojej gminy siedzi przed komputerem i na bieżąco komentuje lokalną politykę? Czy ludziom nie szkoda czasu na takie rzeczy? Albo: Czy istnieją jakieś granice, które ci piszący uważają za nieprzekraczalne?

Z omawianego materiału można się dowiedzieć, że wójt mojej gminy powołuje na stanowiska kierownicze tylko swoich ludzi bez merytorycznej wiedzy. O Boże, czy to o mnie? Wszak otrzymałam powołanie na kierownicze stanowisko właśnie od tegoż. Nie no, chyba jakąś wiedzę merytoryczną mam, chociażby z racji ponad-30-letniej pracy w szkole. Może o pani kierownik GOPS-u, ale ta przedstawiła swoje kompetencje, podpisując się z imienia i nazwiska pod komentarzem. A może to o urzędniczkach z gminy? No co za bezczelne, że zachciało im się awansu i przystępują do konkursów, na które, nawiasem mówiąc, nie zgłaszają się tabuny chętnych. Ciekawe dlaczego? Ale to chyba wspomniana wcześniej pani kierownik GOPS–u zasygnalizowała. No i te kobiety… Wszystkie, jak jedna są pod urokiem osobistym wójta, stąd zyskały od komentującego miano „Dworek”. Dalej pojawiają się różne sugestie z podtekstem, które zasługują na reakcję, jeżeli nie odpowiednich służb, to przynajmniej mężów urzędniczek. Pomijając sprawy awansów, wynagrodzenia itp., co myślę regulują jakieś wewnętrzne przepisy, to skąd w drugim człowieku tyle nienawiści, żeby produkować takie wulgarne wpisy o innych. Poniżanie drugiego człowieka w tak ordynarny sposób wystawia świadectwo poniżającemu.

Dowiadujemy się, że wójt Kondratowic to „pies na kobiety”, a nie wygląda (przepraszam pani Karino). Niektóre urzędniczki wręcz mdleją na jego widok i są gotowe zrobić dla niego wszystko. Jest też mowa o tym, że aby być dopisanym do listy wyborców w gminie Kondratowice, trzeba w tejże opłacać rachunki za śmieci itp. No proszę, człowiek całe życie się czegoś uczy. Do tej pory myślałam, że należy odpowiednio wcześniej złożyć wniosek w urzędzie gminy, w której chcemy głosować lub zgłosić taką chęć przez profil zaufany. Donoszę też uprzejmie, że w dniu wyborów samorządowych, w dniu wyborów do parlamentu oraz w dniu wyborów prezydenckich na listach znajdowali się członkowie mojej rodziny, którzy nie płacili w naszej gminie podatku śmieciowego i zamieszkiwali poza jej terenem. Śledztwo czas rozpocząć.

Wystarczy tylko hasło „Gracz”, a nasz lokalny „Sokzburaka” się uaktywnia w najgorszym tego słowa znaczeniu. Złodziej, oszust, kłamca, z marnym wykształceniem (przepraszam, czy mój ukończony, wprawdzie zaocznie, ale po egzaminie wstępnym Uniwersytet Wrocławski zasługuje na uznanie?). Znam człowieka od lat, jak zresztą wszyscy w gminie. Współpracowałam z nim jako radna, jako sołtys, a obecnie jako dyrektor szkoły i ceniłam sobie i cenię tę współpracę. To jest moje zdanie, może inni się z nim nie zgadzają, takie ich prawo, ale chamstwem nie wskóra się wiele. Wypisywaniem obelg na forach nie wygrywa się wyborów.

Gracz jest z PO, ale Graczowi z PO nie przeszkadza dyrektor szkoły o zupełnie odmiennych poglądach na wiele spraw, dyrektor, który nigdy się tych poglądów nie wypierał, nie zmieniał ich jak niektórzy i nie zmieni np. za dobre miejsce na jakiejś liście wyborczej. A jak się wobec „swoich” zachowali różni pełnomocnicy itp.? Zaznaczam jednak, że nigdy nikomu ich nie narzucałam, także w szkole. Stąd już kolejny raz powtórzę za klasykiem: „Oj, Mania, Mania, kiedy w Tobie zaświta historyczne myślenie, że Polska nie dzieli się na kresowych i resztę, tylko na mądrych i głupich.”

A propos historycznego i politycznego myślenia. Panie były wicestarosto i kandydacie na…? Czy Pan naprawdę uważa, że zorganizowanie spotkania z wojewodą, przedstawicielem Rady Ministrów w województwie i zwierzchnikiem zespolonej administracji rządowej na terenie województwa w przykościelnej altanie w parku, dla grupki wytypowanych przez siebie osób to odpowiednie miejsce i forma? (Nawiasem mówiąc, ja też mam altanę na ogrodzie i przy świetlicy w sołectwie. Zmieścilibyśmy się). Następnym razem zapraszam do współpracy. Na pewno użyczę bardziej godnego tego stanowiska miejsca, myślę, że wójt nie miałby nic przeciwko, z możliwością przybycia wszystkich zainteresowanych. Wszak na PiS w naszej gminie nie głosował jedynie pan i kilka zaprzyjaźnionych osób, ale ponad 50% wyborców. W powiecie blisko 50%. A i rozmawiać jest o czym, prawda? Wszak wszystkim nam leży na sercu dobro naszej Małej Ojczyzny, a nie partykularne interesy. Chyba, że się mylę?

***Katarzyna Olędzka***

eprasa.pl fb124f7ed1

Budowa ruszy najwcześniej w przyszłym roku

# Nowa inwestycja na starym dworcu

STRZELIN

**Parking podziemny, mieszkania i lokale usługowe – taki jest plan na teren po byłym dworcu PKS w Strzelinie. Aby doszło do jego realizacji, należy zmienić przeznaczenie działek. Strzeliński urząd chce w te prace zaangażować mieszkańców.**

We wtorek, 6 lipca, w Strzelinie został zorganizowany tzw. spacer badawczy z projektantem miejscowego planu zagospodarowania przestrzennego dla ulicy Kolejowej (teren byłego dworca PKS). Przypomnijmy, że na marcowej sesji Rada Miejska Strzelina zdecydowała o przystąpieniu do jego sporządzenia. Uchwała w tej sprawie jest odpowiedzią na wniosek inwestora i jednocześnie właściciela terenu, który poprosił o przeznaczenie go pod zabudowę usługową i mieszkaniowo-usługową. Według obowiązującego obecnie planu zagospodarowania przestrzennego głównym przeznaczeniem tej działki jest dworzec autobusowy.

## Parkingi, zieleń i kolorystyka

We wtorkowym spotkaniu udział wzięli pracownicy strzelińskiego UMiG, przedstawiciele fundacji ekologicznej „Zielona Akcja", inwestor i właściciel terenu Arkadiusz Osiński oraz projektant planu, Lesław Witkowski, który na wstępie przybliżył historię ulicy Kolejowej oraz budynków, które się przy niej znajdują. Projekt „Bliska Przestrzeń", w ramach którego zorganizowano to wydarzenie, ma zachęcić mieszkańców do zaangażowania się w proces uchwalania MPZP. Mieszkańcy na spotkaniu się jednak nie pojawili. Jednym z powodów nikłej frekwencji mogło być zorganizowanie spotkania w dzień roboczy.

Przypomnijmy, że na terenie byłego dworca PKS w Strzelinie inwestor planuje budowę dwóch budynków wielorodzinnych z lokalami usługowymi na parterze. Uczestnicy spotkania mieli wiele pytań w sprawie inwestycji. Chcieli wiedzieć, czy przewidziane są tereny zielone, jaka będzie kolorystyka budynku i czy ilość parkingów będzie wystarczająca. Arkadiusz Osiński wyjaśnił, że przedstawiona wizualizacja jest jedynie wstępną koncepcją, a szczegóły wyglądu budynków zostaną ustalone po sporządzeniu MPZP. Jednocześnie zapewnił, że w ramach inwestycji przewidziane są tereny zielone wokół budynków oraz wystarczająca ilość miejsc parkingowych. – *Parking przed marketem Mrówka będzie dostępny również dla tej inwestycji. Dla wszystkich mieszkańców i obsługi sklepów przygotujemy parkingi podziemne* – mówił.

Wstępna wizualizacja zakłada budowę dwóch budynków mieszkalno-usługowych na terenie byłego dworca PKS w Strzelinie. Jeden z nich znajdowałby się przy ulicy Bolka I Świdnickiego obok baru Mikrus

## Budowa w przyszłym roku

W czasie spotkania padły także pytania o to, czy lokalizacja budynku mieszkalnego przy dworcu PKP i PKS nie będzie dla mieszkańców uciążliwa. Zarówno inwestor, jak i Monika Łuczak-Marianowska tłumaczyli, że w nowym budynku zamieszkają tylko te osoby, które będą tego chciały. Pytano także o ewentualny termin realizacji inwestycji. Inwestor Arkadiusz Osiński wyjaśnił, że nastąpi to dopiero po uchwaleniu MPZP. Standardowo formalności z tym związane zajmują około roku. Kilka miesięcy będą trwały kolejne, m.in.: przygotowanie projektu i uzyskanie pozwolenia na budowę. Jak zapowiedział inwestor, najbardziej optymistycznym wariantem rozpoczęcia inwestycji jest więc przyszły rok. Sama budowa powinna zająć 15-18 miesięcy.

***Magdalena Ziółkowska***

Spotkanie prowadziła Monika Łuczak-Marianowska (pierwsza z lewej). Uczestniczył w nim także Arkadiusz Osiński (drugi z prawej) – inwestor i właściciel tego terenu

Ostateczny wygląd budynku będzie zależał od tego, co zostanie ustalone w ramach procedury planistycznej. Zgodnie ze wstępnymi założeniami, ma on mieć cztery kondygnacje i nawiązywać wyglądem do okolicznej zabudowy

# Są pieniądze na turystykę

POWIAT

Starostwo Powiatowe w Strzelinie ogłosiło otwarty konkurs ofert na wsparcie realizacji zadań publicznych z zakresu turystyki i krajoznawstwa oraz upowszechniania kultury fizycznej i sportu.

Jeżeli chodzi o turystykę, to obejmuje ona zadania, na podstawie których promuje się walory turystyczne powiatu, natomiast w przypadku sportu chodzi o organizację imprez sportowych o charakterze sportowym lub szerszym. Suma środków przeznaczonych na te zadania to 10 000 zł (5 000 zł na sport i 5 000 zł na turystykę - red.).

O dotacje mogą ubiegać się m. in. organizacje samorządowe, ale również osoby prawne i jednostki organizacyjne działające na podstawie przepisów o stosunku Państwa do Kościoła Katolickiego w Rzeczpospolitej Polskiej.

Wszelkie formularze i dokumenty można pobrać na BIP-ie Starostwa Powiatowego w Strzelinie. Oferty można składać do 5 sierpnia do godz. 12.00 w sekretariacie starostwa. Kolejność składania ofert nie ma wpływu na wyniki konkursu.

***Marek Rychlica***

eprasa.pl fb124f7ed1

# Przegląd Tygodnia

POLSKA (12-18.07.2021)

## Zastrzelił rodzinę i uciekł

W nocy z piątku na sobotę (9-10 lipca) w Borowcach w powiecie częstochowskim doszło do tragedii. W domu jednorodzinnym znaleziono ciała małżeństwa oraz ich 17-letniego syna. Ofiary zostały zastrzelone. Ustalenia śledczych wskazują, że sprawcą zbrodni jest Jacek Jaworek, spokrewniony z ofiarami. Po zabójstwie mężczyzna uciekł, a prokuratura wystawiła za nim list gończy. Masakrę przeżył 13-letni syn małżeństwa, który schronił się w szafie, a następnie uciekł do rodziny.

## Zderzenie dwóch statków na Motławie

W środę, 14 lipca, na Motławie statek turystyczny „Czarna Perła" zderzył się z pogłębiarką. W wyniku zdarzenia poszkodowanych zostało siedem osób, w tym dziecko. Badanie alkomatem wykazało, że dwóch członków załogi „Czarnej Perły" było po spożyciu alkoholu. Jak dowiedział się Polsat News, sternik statku miał ok. 0,5 promila, z kolei mechanik 0,38 promila.

## Roczne dziecko w Oknie Życia

W czwartek, 15 lipca, siostry józefitki w tarnowskim Oknie Życia znalazły chłopca. Dziecko może mieć około roku, jest zdrowe i zadbane. Siostry natychmiast zawiadomiły pogotowie ratunkowe, policję, ośrodek adopcyjny i Miejski Ośrodek Pomocy Społecznej. W Oknie Życia można bezpiecznie i anonimowo pozostawić nowo narodzone dziecko. W tarnowskim Oknie Życia do tej pory pozostawiono pięcioro dzieci.

## Polacy nie popłyną

W wyniku nieprawidłowości formalnych w zgłoszeniach polscy pływacy nie wystartują na Letnich Igrzyskach Olimpijskich w Tokio. Problem dotyczy sześciorga sportowców: Jana Hołuba, Aleksandry Polańskiej, Dominiki Kossakowskiej, Alicji Tchórz, Bartosza Piszczorowicza i Mateusza Chowańca. W sobotę, 17 lipca, podano oficjalną informację o usunięciu ich z ekipy biało-czerwonych, a w niedzielę cała szóstka zameldowała się w Warszawie.

## Zmarł aktor kultowego filmu

We wtorek, 13 lipca, Związek Artystów Scen Polskich poinformował o śmierci aktora Jerzego Janeczka. Według doniesień medialnych, mężczyzna zmarł po ukąszeniu przez pszczołę. Jerzy Janeczek miał 77 lat. Największą popularność przyniosła mu rola w filmie „Sami Swoi", gdzie wcielił się w postać Witii, syna Kazimierza Pawlaka, zakochanego w Jadźce Kargulowej. Występował także w innych filmach m.in. w „Stawce większej niż życie" czy „07 zgłoś się". Po raz ostatni pojawił się na ekranie w filmie „Uległość" z 2020 roku.

## Wjechali do Polski na arbuzach

W ubiegłym tygodniu Bieszczadzki Oddział Straży Granicznej zatrzymał trzynastu nielegalnych imigrantów, którzy próbowali przekroczyć polską granicę. Wśród zatrzymanych jest czterech Afgańczyków, dwoje obywateli Turcji, czterech z Tybetu, dwóch ze Sri Lanki i jeden Pakistańczyk. Nielegalnych imigrantów znaleziono między innymi w naczepie ciężarówki wiozącej arbuzy. Z Polski chcieli dostać się do Francji i Niemiec.

## Odwiedziny w szpitalach dla zaszczepionych?

Wiceminister zdrowia Waldemar Kraska zapowiedział, że w jego resorcie trwają dyskusje nad ewentualny umożliwieniem osobom w pełni zaszczepionym odwiedzin w szpitalach. W rozmowie z dziennikarzami zaznaczył, że decyzja jeszcze nie zapadła, a przy jej podejmowaniu będzie brane pod uwagę przede wszystkim bezpieczeństwo hospitalizowanych pacjentów.

Rada powiatu głosowała za podwyżką dla funkcyjnych i szeregowych radnych

# Nowe stawki diet radnych

**POWIAT**

Tak, jak na poprzedniej sesji rady powiatu wiodącym tematem było powołanie etatowego członka zarządu, tak ostatnio dyskutowano o wysokości diet radnych. Jak dyskusja i podnoszone argumenty przeciwko uchwale wpłynęły na głosowanie?

Jednym z punktów porządku obrad ostatniej sesji rady powiatu był projekt uchwały „w sprawie ustalenia zasad przysługiwania oraz wysokości diet radnych". Wniosła go pod obrady przewodnicząca rady Magdalena Krupa. - *Diety radnych są tematem trudnym, rozmawialiśmy o tym wielokrotnie w kuluarach. Zawsze mówi się, że nie ma dobrego na to czasu* – powiedziała przewodnicząca.

Do projektu uchwały dołączono uzasadnienie i załącznik. W tym drugim znalazły się szczegóły proponowanej podwyżki. Stawki diet, w zależności od pełnionej funkcji, ustalono procentowo przyjmując za podstawę regulację zawartą w odpowiednim rozporządzeniu Rady Ministrów. I tak przewodniczący rady otrzyma 100% tej kwoty, wiceprzewodniczący – 75%, przewodniczący komisji – 70%, a nieetatowy członek zarządu – 80%. W przypadku radnych nie pełniących żadnych funkcji wskaźnik ten przedstawia się następująco: radny należący do więcej niż jednej komisji – 45%, radny należący do jednej komisji 30% i radny nie należący do żadnej komisji – 25%. Projekt uwzględniał również obniżenie diety z uwagi na nieobecność w pracach rady. Za nieobecność na sesji radny straci 15% diety, za nieobecność na posiedzeniu komisji – 10% a za nieobecność na posiedzeniu zarządu – 20% diety. Uchwała dopuszcza odstąpienie od potrącania części diety radnego.

Radny Zbigniew Michułka (po lewej) i radny Marian Grabas na sesji rady powiatu

Przewodnicząca rady poinformowała radnych, że kwota na diety radnych została zapisana w budżecie powiatu na 2021 r. Jest wystarczająca i nie ma konieczności wprowadzania zmian. Miesięczne wypłaty z budżetu powiatu z tego tytułu w bieżącym roku wynosiły o. 15,3 tys. zł, a w przyszłym wyniosą ok. 18,1 tys. zł. Natomiast w przeliczeniu na radnego będzie to średnio ok 200 zł. Łącznie w skali przyszłego budżetu powiatu będzie to kwota wyższa od tej z tego roku o ok. 33,8 tys. zł.

W roku 2022 podstawa, od której będzie się stosowało procentowe wskaźniki przy ustalaniu diet, wyniesie 1878,89 zł. Wynika to z ustawy o samorządzie powiatowym. Dietę w takiej wysokości będzie pobierała przewodnicząca rady. W przypadku członka zarządu będzie to 1503,11 zł, a radny pracujący w więcej niż jednej komisji otrzyma 845, 50 zł. Nieobecność na sesji może kosztować radnego nawet 281,83 zł, w przypadku przewodniczącej lub 70,46 zł w przypadku radnego, który nie należy do żadnej komisji.

## Nie wymieniałam kwot, ponieważ budzą niepotrzebne emocje

Podczas omawiania tego punktu sesji wywiązała się dyskusja. Radny Zbigniew Michułka stwierdził, że wynagrodzenie pracowników starostwa pozostaje na dość niskim poziomie. - *(...) Do dziś nie wiem, jakie koszty pociągnie za sobą zatrudnienie etatowego członka zarządu, jakie to będzie miało skutki dla budżetu, a teraz proponowane są kolejne podwyżki (diet radnych – red.)* - mówił.

Radny skierował to pytanie do starosty. W jej imieniu odpowiedziała Walentyna Hucał, skarbnik powiatu. Przytoczyła dane i argumenty, jakie znalazły się w pierwszej części naszego artykułu. Co do wynagrodzenia etatowego członka zarządu skarbnik poinformowała, że pion finansowy starostwa nie ma na ten temat wiedzy.

W sprawie głos zabrał także radny Marian Grabas. - *Mam pretensję do pani przewodniczącej, że ten problem nie został postawiony na komisjach* -

Dokończenie na 13 str.

eprasa.pl fb124f7ed1

Dokończenie ze 12 str.

-powiedział. - *Był czas, żeby zwołać posiedzenie połączonych komisji. Moglibyśmy wtedy dojść do jakiegoś konsensusu”*. Radny dodał, że skoro od 14 lat nie było regulacji wysokości diet radnych, to można było poczekać jeszcze miesiąc.

Radny Marek Warcholiński z kolei zapytał, dlaczego w tym czasie zajmują się tą uchwałą? - *Nie ma konieczności, żeby tak procedować* - dodał. Pytanie padło w kontekście ewentualnych obrad komisji nad tym projektem. Drugie pytanie radnego dotyczyło przykładowych wysokości diet. Wybrane wyliczenia przytoczyliśmy wyżej. - *Nie wymieniałam tych kwot, ponieważ budzą one niepotrzebne emocje* – odpowiedziała przewodnicząca Krupa. Radny Warcholiński złożył wniosek formalny, żeby projekt uchwały skierować do wszystkich stałych komisji rady i dopiero później wrócić do procedowania na sesji. Został on jednak odrzucony w glosowaniu. 9 radnych było przeciw, a 7 za.

Radny Marek Mierzwiński zauważył, że był czas, żeby przewodniczący zwołali posiedzenie swoich komisji w sprawie podwyżek diet radnych, ale tego nie uczynili.

Radny Aleksander Ziółkowski stwierdził, że należy do tych radnych, którzy uważają, że uchwałę należy zweryfikować po tylu latach obowiązywania. - *Spodobało mi się uzależnienie wysokości diety od obecności na posiedzeniach* - podkreślił. Radny zaproponował, żeby usprawiedliwieniem nieobecności były powody zdrowotne lub inne ważne przyczyny. Optował za dyskusją o projekcie na posiedzeniach komisji, a nie tylko na sesji.

Radny Aleksander Skorupski, jako przewodniczący komisji finansów, poinformował, że komisja wydała pozytywną opinię o projekcie (2 głosy za, 2 wstrzymujące się).

Radni w głosowaniu imiennym przyjęli uchwałę w sprawie diet radnych w brzmieniu zaproponowanym przez wnioskodawczynię, z poprawką zaproponowaną przez radnego Aleksandra Ziółkowskiego.

Z kronikarskiego obowiązku dodajmy, że radni wcześniej udzielili zarządowi powiatu wotum zaufania. „Za” głosowało 9 radnych, przeciw – 5, wstrzymało się – 2. Natomiast za udzieleniem zarządowi absolutorium z wykonania budżetu za 2020r. głosowało 13 radnych, nie było głosów przeciw, a trzech wstrzymało się od głosu. Do tej części obrad wrócimy w najbliższym czasie.

**Jacek Sobko**

Projekt uchwały o dietach wniosła pod obrady Magdalena Krupa, przewodnicząca rady

Niemieckie miasto zaoferowało pomoc przy odbudowie strzelińskiego ratusza

# Dostali czek na 55 tys. euro

**STRZELIN**

Prawie rok temu odbyło się uroczyste wmurowanie kamienia węgielnego pod odbudowę strzelińskiego ratusza. Od tego czasu trwają prace, których efekty są już widoczne dla wszystkich. Budynek pnie się do góry i nabiera ostatecznej formy. Przed rokiem Thomas Firmenich, burmistrz niemieckiego i partnerskiego dla Strzelina miasta Frankenberg, zadeklarował wsparcie tej inwestycji kwotą 55 tysięcy euro. W piątek, 16 lipca, na strzelińskim rynku odbyło się uroczyste przekazanie czeku. Jak informuje nasz magistrat, pieniądze będą przeznaczone m.in. na wykonanie rzeźby św. Jana Nepomucena, która zostanie umieszczona w jednym z narożników strzelińskiego ratusza. Po części oficjalnej, niemieccy goście zostali oprowadzeni po budowie przez Zdzisława Rataja, prezesa spółki Strzeliński Ratusz.

**MZ**

W piątek, 16 lipca, na strzelińskim rynku burmistrz Frankenbergu Thomas Firmenich, przekazał burmistrz Dorocie Pawnuk czek na 55 tys. euro. Foto: UMiG Strzelin

## Przegląd Tygodnia

ŚWIAT (12-18.07.2021)

### Dramatyczne powodzie w Niemczech i Belgii

Pod koniec ubiegłego tygodnia zachodnie Niemcy oraz Belgię nawiedziły powodzie, które wystąpiły po ulewnych deszczach. Według danych z niedzieli, 18 lipca, liczba ofiar śmiertelnych w Niemczech wzrosła do 156. Bilans nie jest jeszcze ostateczny, ponieważ nadal trwają poszukiwania zaginionych. Rannych jest prawie 700 osób. Powiat Ahrweiler, znajdujący się 15 km od Bonn, został szczególnie dotknięty skutkami powodzi. Z kolei w Erftstadt-Blessem w wyniku ulewnych deszczy powstało ogromne osuwisko. Dramatyczna sytuacja miała miejsce także w Belgii, gdzie wystąpiły lokalne powodzie. Spowodowały one śmierć 27 osób. Straty materialne związane z zalaniami są szacowane wstępnie na kilka miliardów euro.

### Koronawirus w wiosce olimpijskiej

Już za kilka dni w Tokio rozpoczną się Letnie Igrzyska Olimpijskie. Organizatorzy poinformowali w sobotę, 17 lipca, że w wiosce olimpijskiej wykryto pierwszy przypadek zakażenia koronawirusem. Jednocześnie nie ujawniono nazwiska ani narodowości tej osoby. Olimpiada, która pierwotnie miała się odbyć w 2020 roku, została przesunięta z powodu pandemii. Większość konkurencji będzie rozgrywana bez udziału publiczności.

### Francuzi protestują

W sobotę, 17 lipca, we Francji zorganizowano 136 manifestacji przeciw obowiązkowym szczepieniom na COVID-19 dla medyków. Zgromadzeni protestowali także przeciwko proponowanemu systemowi certyfikatów sanitarnych – we Francji od 21 lipca zaświadczenie o zaszczepieniu przeciw COVID-19, przejściu tej choroby lub negatywny test na obecność koronawirusa będzie wymagane przy wstępie m.in. do kin czy teatrów. Z kolei od 1 sierpnia certyfikat będzie trzeba okazywać w restauracjach, centrach handlowych, placówkach służby zdrowia czy w środkach transportu. W całym kraju na ulicę wyszło około 144 tysięcy osób. W samym Paryżu manifestowało blisko 18 tysięcy osób, a w Lyonie doszło do starć z policją.

### Malta jednak nie tylko dla zaszczepionych

Władze Malty zrezygnowały z pomysłu wpuszczania do kraju wyłącznie osób w pełni zaszczepionych. Na kilka godzin przed wejściem w życie zapowiadanego przepisu rząd wydał komunikat, że na wyspę będą mogły przylecieć również osoby niezaszczepione. Będą one jednak zobowiązane do odbycia kilkudniowej kwarantanny. Jak do tej pory mieszkańcy wyspy zostali zaszczepieni w 79%. Malta dąży jednak do tego, aby wskaźnik wynosił aż 85%.

### Tysiące zakażonych i znoszenie obostrzeń

W poniedziałek, 19 lipca, Wielka Brytania weszła w ostatni etap wychodzenia z lockdownu. Oznacza to, że zniesione zostaną niemal wszystkie ograniczenia. Brytyjski premier zachęcał, aby w związku z tym nadal zachowywać ostrożność oraz zaszczepić się przeciw COVID-19. W Anglii, gdzie w ostatnim czasie odnotowuje się po kilkadziesiąt tysięcy przypadków zakażenia koronawirusem, rozprzestrzenia się obecnie wersja Delta.

### Ewakuacja polskich dzieci

W wyniku powodzi, która w ubiegłym tygodniu nawiedziła Belgię, zalane zostały wszystkie drogi dojazdowe do ośrodka wczasowego Polskiej Macierzy Szkolnej w Comblain-la-Tour na wschodzie kraju. W placówce przebywało wówczas ponad sześćdziesięcioro polskich dzieci. W piątek, 16 lipca, belgijskie wojsko pomogło w ich ewakuacji. Zarówno dzieci, jak i ich opiekunowie są cali i zdrowi.

eprasa.pl fb124f7ed1

Od kilku dni parafia pw. Św. Jana Nepomucena w Zielenicach ma nowego proboszcza

# Trzy znaki od Pana Boga

**BORÓW/ZIELENICE**

Ks. Mariusz został nowym administratorem. Ks. abp. Józef Kupny skierował go do gminy Borów. Okazało się, że nieznana mu wcześniej parafia zaznaczyła się już w jego życiu.

Od dwóch tygodni jest już oficjalnie i na co dzień. Tak w skrócie można powiedzieć o ks. Mariuszu Trojanowskim, nowym proboszczu w Zielenicach. Informowaliśmy na naszych łamach o zmianach w tej parafii. Dziś możemy powiedzieć więcej o proboszczu, jego pierwszych wrażeniach w parafii i planach na przyszłość.

- *Moja pierwsza wizyta w Zielenicach miała nieoficjalny charakter* – powiedział ks. Mariusz. - *Kiedy w maju ks. abp Józef Kupny poinformował mnie, że zostanę skierowany do nowej parafii i zostanę tam administratorem (proboszczem – red.), postanowiłem pojechać do Zielenic jeszcze przed oficjalnym przejęciem parafii. Chciałem spotkać się z ks. Tomaszem Zembelą, dotychczasowym proboszczem, wejść do kościoła i pomodlić się. Jest to moja pierwsza parafia, w której jestem proboszczem. Kapłanem jestem od 16 lat i zdaję sobie sprawę, że bycie proboszczem to duża odpowiedzialność przed Panem Bogiem, Kościołem i ludźmi* – przyznał nasz rozmówca. Nie wszystko jednak potoczyło się tak, jak ks. Mariusz zaplanował. - *Spotkałem się z ks. Tomaszem, wspólnie modliliśmy się w kościele, ale ulewa przeszkodziła mi przejść się po Zielenicach, czy pojechać do innych miejscowości. Jednak już wtedy zwróciłem uwagę na widoczny z daleka kościół, a po wejściu do środka przekonałem się, że świątynia jest zadbana i odnowiona. Mój poprzednik i parafianie dużo zrobili dla swojej świątyni - Wieczernika. Widać, jak bardzo kochają Kościół. W skierowaniu mnie do Zielenic widziałem znak od Pana Boga. Wspomnienie św. Jana Nepomucena odpust parafialny w Zielenicach przypada 21 maja. Tego właśnie dnia (w 2005r. - red.) w Archikatedrze Wrocławskiej przyjmowałem z rąk ks. abp. Mariana Gołębiewskiego święcenia kapłańskie* – wyjaśnił ks. Mariusz.

Ks. Mariusz Trojanowski nowy proboszcz parafii w Zielenicach

Druga wizyta w Zielenicach była już jak najbardziej oficjalna. Doszło wtedy do oficjalnego przekazania parafii nowemu proboszczowi, połączonego z wyjazdem, wspólnie z ks. dziekanem Wiesław Szczęchem i ks. Tomaszem, do innych miejscowości parafii.

## Drugi znak

Ks. Mariusz pochodzi z Wołowa z parafii pw. Św. Karola Boromeusza, a swoje pierwsze kapłańskie kroki stawiał w Oleśnicy. - *Moim pierwszym proboszczem był ks. prałat Jan Suchecki, a jego rodzinną parafią są Zielenice. Teraz, kiedy znalazłem się w tej samej parafii, odczytuje, to jako znak od Pana Boga dlaczego właśnie tutaj skierował mnie ks. abp. Józef Kupny. W Oleśnicy w parafii Matki Bożej Miłosierdzia posługiwałem 2 lata a później trafiłem do Ziębic, do parafii pw. św. Jerzego i NMP, gdzie proboszczem był ks. Bogusław Konopka. Tam też byłem prawie 4 lata. Kolejną moją parafią była parafia pw. św. Maksymiliana M. Kolbe we Wrocławiu na Gądowie, gdzie proboszczem jest ks. prałat Czesław Majda. Duża parafia, posługiwało nas pięciu kapłanów i praktykanci. Spędziłem tam pięć lat. Do Zielenic przyjechałem z Wąsosza, siedziby gminy, a tamtejsza parafia liczyła 19 wiosek. Proboszczem jest ks. Jan Węgielski. Pochodzę z małego powiatowego miasta i lepiej się czuję w mniejszych miejscowościach niż w wielkim mieście. Duże miasto łudzi ludzi pozorną anonimowością, a skoro tak, to trudniej zbudować między ludźmi więzi, za to łatwiej odsunąć się od Boga* – powiedział ks. Mariusz.

## Przywitanie w Zielenicach

- *Pierwszą Mszę św. odprawiłem w Zielenicach w czwartek (1 lipca – red.). Wyczuwałem pewną niepewność ze strony parafian. Czy wypada podejść do księdza i przywitać się? A może trzeba poczekać? Usiadłem w konfesjonale i zauważyłem, że ludzie wchodzący głównym wejściem do kościoła przyglądali mi się. Pierwszymi osobami z wioski, z którymi rozmawiałem, byli panowie kościelni. Rozmawiałem o przygotowaniu do Mszy św., pytałem o pana organistę. Słowem, poruszaliśmy takie organizacyjne tematy. Dopiero w niedzielę odbyło się oficjalne powitanie nowego proboszcza przez radę parafialną i sołtysów miejscowości. Zostałem przywitany chlebem i solą, odśpiewano mi „Życzymy, życzymy". Wyczułem, że zostałem obdarzony dużym zaufaniem i przyjęty jak nowy członek rodziny. Uważam, że jeszcze sobie na to nie zasłużyłem, ale postaram się dobrze pełnić swoje obowiązki, służąc Panu Bogu i być blisko ludzi* – wyjaśnił nasz rozmówca.

Na tej pierwszej niedzielnej Mszy św. ks. Mariusza pojawił się jeszcze jeden wątek wprost nawiązujący do Zielenic. Po powitaniu uczestniczących w nabożeństwie gości, w tym rodziców ks. Mariusza, wierni usłyszeli, że ksiądz wita również swoją „drugą mamę". Tą ważną dla ks. Mariusza osobą była pani Wanda, mama ks. Suchec-kiego. Do parafii ks. Jana (w Oleśnicy) ks. Mariusz trafił tuż po święceniach i był najmłodszym kapłanem. W parafii, gdzie posługę gospodyni sprawowała właśnie pani Wanda. - *Wszyscy zwracaliśmy się do pani Wandy mówiąc mamo, a „mama" dbała o nas najlepiej, jak potrafiła. Z racji mojego młodego wieku byłem jednak jej ulubieńcem, co zapamiętam i będę jej wdzięczny do końca życia* – z przekonaniem powiedział ks. Mariusz.

Po Mszy św. w świetlicy odbyło się spotkanie przedstawicieli parafian z nowym proboszczem. - *Trudno mi wyrazić, jak bardzo byłem zaskoczony serdecznym przyjęciem. Nie mówiąc już jak smaczny był ten pierwszy niedzielny obiad w Zielenicach. Wcześniej odwiedziłem kościół filialny w Podgaju. Tam również zostałem serdecznie przywitany. Dostałem tzw. wiano, czyli kołdrę i dwie poduszki* – usłyszeliśmy od księdza.

## Trzeci znak

- *Jako proboszcz jestem odpowiedzialny za duchowy rozwój wspólnoty. Są jednak sprawy codzienne, z którymi będę musiał sobie poradzić. Już na pierwszym spotkaniu z radą parafialną usłyszałem, że czeka nas duże wyzwanie. Chodzi o budowę nowej plebanii, domu parafialnego. Oczywiście, jest to zadanie, któremu sam nie podołam. Skoro jednak inicjatywa wyszła od wiernych, to myślę, że z Bożą pomocą i wspólnymi siłami damy radę. Kiedy usłyszałem, że parafianie widzą mnie w roli budowniczego, to uznałem, że jest to trzeci znak od Pana Boga. To dlatego zostałem skierowany do Zielenic. Każdy odpust parafialny będzie przypominał mi o moich święceniach kapłańskich, stąd pochodził mój pierwszy proboszcz i tutaj mieszka jego matka i brat z rodziną. Tutaj podejmę działania, żeby nasza wspólnota miała miejsce spotkań poza świątynią. Niech kościół pozostanie miejscem modlitwy i skupienia. W domu parafialnym, przy kawie, będzie można porozmawiać o innych sprawach, o bieżących problemach. Myślę, że będzie to również miejsce, gdzie będzie można spotykać się z osobami, które nie znalazły jeszcze swojej drogi do Pana Boga* – wyjaśnił ks. Mariusz.

Parafia w Zielenicach jest stosunkowo małą wspólnotą. Jednak tam, gdzie są oddani Bogu parafianie i ksiądz, który z pokorą podchodzi do swojej posługi, tam „można góry przenosić".

***Jacek Sobko***

**OGŁOSZENIE**

Wójt Gminy Kondratowice

informuje, że na tablicy ogłoszeń Urzędu Gminy w Kondratowicach przy ul. Nowej 1 oraz na stronie internetowej tut. Urzędu BIP zostały podane do publicznej wiadomości wykazy nieruchomości gruntowych przeznaczonych do sprzedaży dz. nr 50 AM 1 Czerwieniec i dz. nr 57/2 AM 1 Prusy w trybie przetargów ustnych ograniczonych oraz wykaz nieruchomości przeznaczonej do dzierżawy w drodze bezprzetargowej dz. nr 521/3 AM 2 obręb Księginice Wielkie

eprasa.pl fb124f7ed1

BGK
BANK GOSPODARSTWA KRAJOWEGO

# Lepsza codzienność polskich rodzin

POLSKI ŁAD

**Rządowy Fundusz Polski Ład**
**Program Inwestycji Strategicznych**

**Ten Fundusz jest dla Ciebie.**
Powstał, żeby dofinansować gminy, powiaty, miasta i województwa.
By mogły zmieniać codzienność milionów polskich rodzin.

**www.bgk.pl**

Program realizowany jest
poprzez promesy inwestycyjne **Banku Gospodarstwa Krajowego.**

eprasa.pl fb124f7ed1

Osiemnaście łóżek dla chorych z nowotworami i stwardnieniem rozsianym

# Nowy oddział w strzelińskim szpitalu

**POWIAT**

Kliniczny standard opieki i przyjazne pacjentom otoczenie. Taki jest oddział medycyny paliatywnej, uruchomiony właśnie w Strzelinie.

Leczenie szpitalne to nie tylko zabiegi operacyjne lub np. pobyt na oddziale chorób wewnętrznych. W Uniwersyteckim Szpitalu Klinicznym w Strzelinie uruchomiono oddział medycyny paliatywnej. Na nowym oddziale będą leczeni pacjenci z chorobami zagrażającymi ich życiu, którzy wymagają wszechstronnego leczenia. Pacjenci, dla których najlepsza nawet opieka domowa stała się już niewystarczająca. Na chorych czeka 18 łóżek, a do tego są sale, gdzie można na chwilę zapomnieć o chorobie. Wygodnie usiąść i porozmawiać z innymi pacjentami.

Na oddział medycyny paliatywnej trafią pacjenci na podstawie skierowania, cierpiący na, chorobę wywołaną ludzkim upośledzeniem odporności (HIV), z nowotworami, borykający się z następstwami zapalnych chorób układu nerwowego, a także cierpiący na układowe zaniki pierwotne zajmujące ośrodkowy układ nerwowy. Ponadto leczeni będą pacjenci ze stwardnieniem rozsianym, kardiomiopatią, niewydolnością oddechową (niesklasyfikowana gdzie indziej) i z owrzodzeniami odleżynowymi.

Sala chorych na oddziale medycyny paliatywnej w Strzelinie. Foto: USK

Tak wygląda jedno z pomieszczeń przygotowanych dla pacjentów. Foto: USK

- *Nie należy jednak utożsamiać opieki paliatywno-hospicyjnej z opieką pielęgnacyjno-opiekuńczą, która jest realizowana przez inne jednostki, w tym ZPO, ZOL i DPS* – tłumaczy dr n. med. Jacek Polański, ordynator oddziału. - *O przyjęciu do oddziału (medycyny paliatywnej – red.) ostatecznie kwalifikuje lekarz zatrudniony w w/w jednostce na podstawie wywiadu i dokumentacji medycznej, uwzględniając przede wszystkim stan kliniczny pacjenta i jego potrzeby. Każdy pacjent przyjęty do oddziału będzie miał zapewnioną 24-godzinną opiekę medyczną. Będą to: lekarze, pielęgniarki, opiekunki, salowe, rehabilitanci i psycholog. W sprawie przyjęcia należy kontaktować się z lekarzem pod numerem telefonu: 885 859 729* – dodał nasz rozmówca.

Oddział medycyny paliatywnej USK w Strzelinie będzie uzupełnieniem domowej opieki dla tych chorych, którzy wymagają hospitalizacji.

**(JS)**

# Strażnicy zabrali psa

**STRZELIN**

Do redakcji Słowo Regionu Strzelińskiego zadzwonił Czytelnik, który poprosił nas o interwencję. Mężczyzna powiedział nam, ze kilka dni wcześniej ugryzł go pies. Dodał, że po tym zdarzeniu udał się do strzelińskiego szpitala, gdzie otrzymał fachową opiekę lekarską i zastrzyk przeciwtężcowy. Mimo to, nasz rozmówca obawiał się o swoje zdrowie i postanowił odszukać właściciela czworonoga, aby upewnić się, że zwierzę było zaszczepione przeciwko wściekliźnie. Z pomocą przybyli funkcjonariusze Straży Miejskiej w Strzelinie, którzy, po wezwaniu, przewieźli zwierzę na badanie.

- *Straż miejska stanęła na głowie, aby zawieźć psa na badanie. Czuję się teraz bezpiecznie. Straż miejska jest najlepsza. Dobrze, że są, bo kiedyś byłem negatywnie do nich nastawiony* - powiedział Czytelnik zaraz po tym zdarzeniu.

**Marek Rychlica**

Strażnicy miejscy po, wezwaniu, przewieźli psa na badanie (Foto: Czytelnik)

GRUPA psb MRÓWKA
BRZEG ul. Włościańska 7
STRZELIN ul. Dzierżoniowska 16c

OBNIŻ CENĘ ZAKUPÓW PUNKTAMI PAYBACK

od 249* zł/szt.

ZESTAW MEBLI RONDA

- kolor: biały/buk truflowy
- słupek podwieszany - 249 zł
- szafka z umywalką, 60 cm, podwieszana - 399 zł

*cena nie zawiera armatury, akcesoriów

Oferta ważna od 02.07 do 17.07 lub do wyczerpania zapasów

tel. 71 796 29 55 www.mrowka.com.pl
czynne: pn-pt 8.00-18.00, sob 8.00-15.00

eprasa.pl fb124f7ed1

23 - 29 lipca 2021

## Piątek

**22:10** TVP1 **Hobbit: Bitwa Pięciu Armii**

film fantasy, Nowa Zelandia, USA, 2014

Thorin Dębowa Tarcza, hobbit Bilbo oraz ich towarzysze odzyskują skarb Ereboru, który był strzeżony przez potężnego smoka Smauga. Dowódca kompanii krasnoludów nie potrafi oprzeć się bogactwu. Poświęca przyjaźń i honor, by się nim napawać. Na domiar złego pod Samotną Górą zjawiają się wojska elfów oraz ludzi, którzy zamierzają przejąć część złota krasoludów w ramach rekompensaty za straty poczynione przez smoka. Bestia przez lata pustoszyła okolicę i niszczyła należące do nich osady.

## Sobota

**20:00** POLSAT **Iron Man 3**

film sf, Chiny, USA, 2013

Milioner Tony Stark, który w supernowoczesnej żelaznej zbroi Iron Mana wybawił świat z kłopotów, cieszy się powszechnym szacunkiem i dla wielu ludzi jest bohaterem. On sam jednak odczuwa niepokój i ma wrażenie, że nadciąga nieokreślone niebezpieczeństwo. Cierpi na bezsenność i coraz częściej miewa ataki paniki. Pewnego dnia do ukochanej Tony'ego, kierującej firmą Stark Industries Pepper Potts, zgłasza się ktoś z przeszłości Starka - naukowiec Aldrich Killian.

## Niedziela

**01:20** TVP2 **Zabawa, zabawa**

dramat obyczajowy, Polska, 2018

Trzy nieznające się kobiety zmagają się z uzależnieniem alkoholowym. Wkrótce doświadczają kryzysu. Czterdziestoletnia Dorota (Agata Kulesza), odnosząca sukcesy prokurator, wykorzystuje swój immunitet, znajomości i stanowisko męża, by unikać konsekwencji swoich pijackich wybryków. Ceniona w środowisku, zbierająca prestiżowe nagrody chirurg Teresa (Dorota Kolak) przez nałóg straciła już rodzinę. Po pracy przesiaduje w barze. Pewnego dnia przychodzi na dyżur, będąc pod wpływem alkoholu.

## Poniedziałek

**20:05** POLSAT **Świat w płomieniach**

film sensacyjny, USA, 2013

John Cale (Channing Tatum) pracuje obecnie w Straży Kapitolu i chroni przewodniczącego Izby Reprezentantów Raphelsona (Richard Jenkins). Mężczyzna stara się także odbudować relację ze swoją córką, Emily (Joey King). Cale postanawia zgłosić się do Secret Service, agencji odpowiadającej za ochronę prezydenta Sawyera (Jamie Foxx). Niestety jego kandydaturę odrzuca agentka Finnerty (Maggie Gyllenhaal). By nie zasmucać dziewczynki tą wiadomością, John zabiera ją na wycieczkę do Białego Domu.

## Wtorek

**20:05** POLSAT **Ghost Rider**

thriller, Australia, USA, 2007

Johnny Blaze zawiera pakt z diabłem. Chce w ten sposób uratować umierającego na nowotwór ojca, Bartona. Mefistofeles obiecuje spełnić jego życzenie. W zamian żąda jego duszy. Ojciec chłopaka rzeczywiście wraca do zdrowia. Wkrótce jednak ginie w wypadku. Po latach Johnny zdobywa sławę jako kaskader na motocyklu. Nie boi się śmierci i uwielbia adrenalinę. Pewnego dnia zjawia się u niego Mefistofeles, aby upomnieć się o swoje. Proponuje jednak Blaze'owi anulowanie umowy.

## Środa

**21:30** TVN **Showtime**

komedia sensacyjna, Australia, USA, 2002

W rolach głównych wystąpili Robert De Niro i Eddie Murphy, którzy zdawali sobie sprawę, że w tej pełnej żartobliwych odniesień komedii będą musieli sparodiować również swoje dotychczasowe kreacje. Dwaj gwiazdorzy dobrze wywiązali się z zadania, a dodatkowym atutem filmu okazała się szybka, właściwa filmom sensacyjnym akcja. Los Angelses. Mitch Preston, doświadczony detektyw z wieloletnim stażem, słynie z trudnego charakteru i niekonwencjonalnych metod pracy.

## Czwartek

**21:05** POLSAT **Sex Story**

komedia romantyczna, USA, 2011

Adam pracuje jako asystent na planie produkcji seriali i teledysków, marząc cały czas o karierze scenarzysty. Nie czuje się spełniony zawodowo, cieszy się jednak beztroską i brakiem zobowiązań. Przełomowym momentem w jego życiu okazuje się bolesny cios uczuciowy. Adam odkrywa, że ojciec, gwiazdor hitu telewizyjnego sprzed lat, związał się z jego byłą partnerką. Smutki topi w alkoholu i pod wpływem chwili wysyła SMS-y do wszystkich dziewczyn, które ma na liście kontaktów. ności od uczuć.

# piątek 23 lipca

## TVP 1

**06:10** **Elif** - serial, prod. Turcja
**07:00** **Transmisja Mszy Świętej z Sanktuarium Matki Bożej**
**07:30** **Agape** - magazyn
**08:00** **Wiadomości**
**08:10** **Pogoda poranna**
**08:15** **Kwadrans polityczny**
**08:40** **Ranczo** - serial
**09:40** **Komisarz Alex** - serial
**10:40** **Ojciec Mateusz** - serial kryminalny TVP
**11:25** **Uzdrowisko** - telenowela TVP
**12:00** **Wiadomości**
**12:10** **Agrobiznes**
**12:35** **IO Tokio 2020** - studio
**12:55** **IO Tokio 2020** - Ceremonia Otwarcia
**16:05** **IO Tokio 2020** - studio
**17:00** **Teleexpress**
**17:15** **Jaka to melodia?**
**17:55** **Dzikie pszczoły**
**18:55** **Jeden z dziesięciu**
**19:30** **Wiadomości**
**20:10** **Alarm!** - magazyn

SERIAL OBYCZAJOWY

**20:35** **Królowa i konkwistador** - serial obyczajowy
**21:30** **Olimpijski Wieczór** - magazyn sportowy
**22:10** **Hobbit: Bitwa Pięciu Armii** - film fantasy, prod. Nowa Zelandia, USA, 2014, reż. Peter Jackson, wyk. Martin Freeman, Orlando Bloom, Ian McKellen, Luke Evans, Evangeline Lilly
**00:45** **Syn** - serial, prod. USA, 2017, reż. Tom Harper
**01:35** **IO Tokio 2020** - studio
**02:00** **IO Tokio 2020** - wioślarstwo
**02:55** **IO Tokio 2020**
**05:40** **Zakończenie**

## TVP 2

**05:25** **Na dobre i na złe** - serial TVP
**06:20** **Anna Dymna - spotkajmy się**
**06:55** **Familiada** - teleturniej
**07:30** **Pytanie na śniadanie**
**10:40** **Panorama**
**10:50** **Pytanie na śniadanie**
**11:30** **Dziewczyny ze Lwowa** - serial obyczajowy TVP
**12:30** **Koło fortuny** - teleturniej
**13:15** **Kozacka miłość** - serial kostiumowy
**14:05** **Va Banque** - teleturniej
**14:35** **Na sygnale** - serial fabularyzowany TVP
**15:10** **Górscy ratownicy** - serial obyczajowy, prod. Niemcy, 2014
**16:00** **Koło fortuny** - teleturniej
**16:35** **Familiada** - teleturniej
**17:15** **Promyk nadziei** - serial
**18:00** **Panorama**
**18:20** **Va Banque** - teleturniej

SERIAL KOSTIUMOWY

**18:45** **Kozacka miłość** - serial kostiumowy, prod. Rosja
**19:35** **Barwy szczęścia** - serial obyczajowy TVP
**20:10** **Lato, muzyka, zabawa. Wakacyjna Trasa Dwójki** - 2021 Płock
**22:35** **Muzyka, Taniec, Zabawa** - koncert
**23:40** **Anything goes. Ale jazda!** - program rozrywkowy
**00:45** **Francuskie lato** - komedia romantyczna, prod. USA, 2016, reż. Pat Kiely, wyk. Hilarie Burton
**02:20** **Diamenty są wieczne** - film sensacyjny, prod. Wielka Brytania
**04:25** **Gwiezdny pył** - film TVP, prod. Polska

## TVN

**05:40** **Uwaga!** - magazyn
**06:00** **LAB**
**07:00** **Ukryta prawda** - program obyczajowy
**08:00** **Kuchenne rewolucje** - program kulinarno-rozrywkowy
**09:00** **Ten moment**
**09:35** **SOS Ekipy w akcji**
**10:35** **Rozwód. Walka o wszystko**
**11:35** **Doradca smaku**
**11:45** **Ukryta prawda** - program obyczajowy
**14:55** **Szpital** - program obyczajowy
**16:00** **LAB**
**17:00** **Kuchenne rewolucje** - program kulinarno-rozrywkowy
**18:00** **Ukryta prawda** - program obyczajowy
**19:00** **Fakty**
**19:25** **Uwaga! koronawirus**
**19:55** **Uwaga!** - magazyn
**20:05** **Droga na Podium**

FILM SENSACYJNY

**20:10** **Dzień patriotów** - film sensacyjny, Hong Kong, USA, 2016, reż. Peter Berg, wyk. Mark Wahlberg, Kevin Bacon, John Goodman, J.K. Simmons, Michelle Monaghan, Alex Wolff
**23:00** **Steve Jobs** - film obyczajowy, USA, Wielka Brytania, 2015, reż. Danny Boyle, wyk. Michael Fassbender, Kate Winslet, Seth Rogen, Jeff Daniels, Michael Stuhlbarg
**01:30** **Kuba Wojewódzki**
**02:35** **Uwaga!** - magazyn
**02:55** **Noc magii**
**04:15** **Szpital** - program obyczajowy

## POLSAT

**06:00** **Nowy dzień z Polsat News**
**08:40** **Malanowski i Partnerzy**
**09:40** **Sekrety rodziny**
**10:40** **Dlaczego ja?**
**11:40** **Gliniarze**
**12:50** **Wydarzenia**
**13:25** **Interwencja**
**13:40** **Trudne sprawy**
**14:40** **Dlaczego ja?**
**15:50** **Wydarzenia**
**16:10** **Pogoda**
**16:15** **Interwencja**
**16:35** **Gliniarze**
**17:40** **Sekrety rodziny**
**18:50** **Wydarzenia**
**19:25** **Gość Wydarzeń**
**19:45** **Sport**
**19:55** **Pogoda**
**20:00** **Niemamocni** Bob i jego żona Helen byli kiedyś największymi pogromcami przestępców, ratowali czyjeś życia i walczyli ze złem dosłownie każdego dnia.

FILM PRZYGODOWY

**22:40** **XXX: Reaktywacja** Xander Cage po latach dobrowolnego wygnania, przez wielu uważany za martwego, powraca, by ponownie stanąć na drodze wojownika Xianga. Xander wie, że w rekach Xianga znajduje się śmiercionośna, zagrażająca ludzkości broń, zwana „Puszką Pandory". Rekrutuje nową grupę supersilnych sprzymierzeńców.
**00:55** **To tylko seks**
**03:00** **Kabaretowa Ekstraklasa**
**03:35** **Love Island. Wyspa miłości**
**04:40** **Disco Gramy** - program rozrywkowy

## TVP Kultura

**07:30** **Teledyski**
**08:30** **Kuchnia Polskich Żydów** - magazyn kulinarny
**09:15** **Kapitan z „Oriona"** - dramat obyczajowy, reż. Zbigniew Kuźmiński, wyk. Wiesław Zanowicz, Wojciech Kostecki
**11:00** **Doktor Ewa** - serial TVP
**12:45** **Rykoszety** - film krótkometrażowy, reż. Jakub Radej, wyk. Linowski Stanisław, Zuzanna Zielińska, Tomasz Schuchardt, Marta Ścisłowicz
**13:30** **Japonia z góry** - serial dokumentalny
**14:30** **Niepospolita** - film krótkometrażowy, reż. Tomasz Dobosz, wyk. Patryk Szwichtenberg, Agata Różycka, Marek Karpowicz
**14:55** **Rok 2020**

FILM ANIMOWANY

**15:30** **Wilcze dzieci** - film animowany
**17:35** **Scena muzyczna** - Sebastian Wypych - koncert
**18:30** **Informacje kulturalne**
**18:50** **Serialowa nostalgia** - Przyjaciele wesołego diabła - serial TVP
**20:00** **Komediowe lato - Nie lubię poniedziałku** - komedia
**21:50** **Geniusz: Picasso**
**22:50** **Świat w piosence** - Mur Berliński i upadek komunizmu
**23:40** **Informacje kulturalne**
**24:00** **Dzika namiętność**
**02:05** **Kino nocne** - Austeria - dramat
**04:00** **Berlin Live** - Morcheeba
**05:15** **Teledysk**

## TV Puls

**06:00** **Zbuntowany anioł** - telenowela Osierocona Milagros rozpoczyna pracę jako pokojówka rodziny DiCarlo i zakochuje się w synu pana domu.
**07:00** **Lombard. Życie pod zastaw** - serial obyczajowy
**10:00** **Zbuntowany anioł** - telenowela
**12:00** **Zaklinaczka duchów** Dzięki swojemu darowi Melinda Gordon potrafi komunikować się z zagubionymi duszami zmarłych ludzi i pomaga im przejść na drugą stronę.
**14:00** **Lombard. Życie pod zastaw** - serial
**16:00** **Rodzinny interes** - serial obyczajowy
**18:00** **Lombard. Życie pod zastaw** - serial

FILM SENSACYJNY

**20:00** **W sieci kłamstw** Agent CIA Roger Ferris tropi niebezpiecznego terrorystę. Jego przełożony Ed Hoffman kontroluje każdy etap operacji.
**22:00** **Champion 4: Walka o honor** Gdy Boyka dowiaduje się, że żona człowieka, którego zabił na ringu ma kłopoty, postanawia stanąć do walki o wolność kobiety.
**23:50** **Porwanie**
**02:00** **Castle**
**03:00** **Rodzinny interes** - serial obyczajowy prod. Polska
**04:00** **Reporterzy. Z życia wzięte**
**05:00** **Dyżur** - serial

## TVN 7

**05:20** **Szpital** - program obyczajowy
**06:20** **40 kontra 20**
**07:20** **Ten moment**
**07:55** **Ukryta prawda** - program obyczajowy
**10:55** **Szpital** - program obyczajowy
**11:55** **Szkoła**
**12:55** **Sąd rodzinny** - program sądowy
**13:55** **Sędzia Anna Maria Wesołowska** - program sądowy
**14:55** **Ukryta prawda** - program obyczajowy
**15:55** **Szkoła**
**16:55** **Idealna niania** - program obyczajowy
**18:25** **19 +** - obyczajowy
**19:00** **Ukryta prawda** - program obyczajowy
**20:00** **40 kontra 20**
**21:00** **Honey** - film obyczajowy, USA, 2003, reż. Bille Woodruff

KOMEDIA

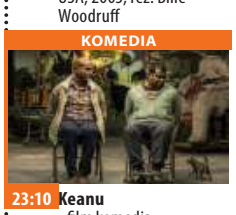

**23:10** **Keanu** - film komedia, USA, 2016, reż. Peter Atencio, wyk. Jordan Peele, Keegan-Michael Key, Method Man, Darrell Britt-Gibson, Will Forte Dwójka przyjaciół planuje odzyskać skradzionego kota, podając się za dealerów ulicznego gangu.
**01:15** **Zbrodnie, które wstrząsnęły Ameryką S3**
**02:15** **Druga strona medalu** - talk show
**02:50** **Noc magii** - program ezoteryczny prod. Polska

## TV 4

**06:00** Gliniarz i prokurator. **07:00** Strażnik Teksasu **08:00** Nasz nowy dom **09:00** Pierwsza miłość **09:50** Święty **10:20** Food Factory **11:20** Detektywi w akcji **12:20** Kobra - oddział specjalny **13:25** STOP Drogówka **15:30** Hardkorowy lombard
**17:00** Septagon **18:00** Kochane Pieniądze **19:00** Policjantki i Policjanci **20:00** Gwiazdy Kabaretu **22:00** Sprawiedliwi - Wydział Kryminalny
**00:00** Klątwa laleczki Chucky. Niepełnosprawna Nica dostaje paczkę, w której znajduje się charakterystyczna lalka. Następnego dnia okazuje się, że matka dziewczyny nie żyje. Przyczyny śmierci nie są do końca jasne, ale jako najbardziej prawdopodobne przyjmuje się samobójstwo. **02:00** Interwencja **02:25** TOP 10 - Lista przebojów

## TV Trwam

**11:35** 100 cudownych miejsc **11:45** Spotkania z ekologią **12:00** Anioł Pański **12:03** Informacje dnia **12:20** Ziemia Obiecana **13:05** Jan Paweł II **13:30** Msza święta z Jasnej Góry **14:20** 100 cudownych miejsc na świecie
**14:30** Zrozumieć Antycywilizacje **14:55** Słowo życia **15:00** Modlitwa **15:20** Mocni w wierze **15:50** Ma się rozumieć **16:00** Informacje dnia **16:10** Siódmy sakrament **16:35** Świat Sportu **17:00** Regał Mistrzowie **17:30** Geopolityka
**17:55** Poczet Wielkich Polaków **18:00** Anioł Pański **18:05** Informacje dnia **18:15** Westerplatte Młodych **19:00** Warto zauważyć...**19:30** Opowieści Theo **19:45** Modlitwa **20:00** Informacje dnia **20:20** Różaniec **20:50** Święty na każdy dzień **21:00** Apel Jasnogórski



eprasa.pl fb124f7ed1

# sobota 24 lipca

## TVP 1

**05:50 IO Tokio 2020** - studio
**06:30 IO Tokio 2020** - szermierka, szpada K ind., 1/8 finału, prod. Wielka Brytania, 2021
**07:45 IO Tokio 2020** - studio
**08:25 IO Tokio 2020** - szermierka, kolarstwo - szermierka - szpada K ind., 1/4 finału, prod. Wielka Brytania, 2021
**08:55 IO Tokio 2020** - studio
**09:10 IO Tokio 2020** - siatkówka plażowa, szermierka, tenis stołowy, kolarstwo, prod. Wielka Brytania, 2021
**12:30 IO Tokio 2020** - siatkówka mężczyzn: Polska - Iran, prod. Wielka Brytania, 2021
**14:55 IO Tokio 2020** - siatkówka plażowa, prod. Wielka Brytania, 2021
**16:00 IO Tokio 2020** - studio
**17:00 Teleexpress**
**17:20 Pogoda**

TELETURNIEJ MUZYCZNY

**17:30 Jaka to melodia?** - teleturniej muzyczny
**18:25 Stulecie Winnych** - serial TVP
**19:30 Wiadomości**
**20:10 Alarm!** - magazyn
**20:35 Królowa i konkwistador** - serial, prod. Kolumbia, 2020
**21:30 Olimpijski Wieczór**
**22:10 Hit na sobotę - Fighter** - film obyczajowy
**00:15 Syn** - serial, prod. USA
**01:40 IO Tokio 2020** - studio
**01:55 IO Tokio 2020** - wioślarstwo, szermierka, taekwondo, gimnastyka sportowa, judo
**04:00 IO Tokio 2020** - studio
**04:15 IO Tokio 2020** - strzelectwo, szermierka - judo

## TVP 2

**05:55 Dla niesłyszących - Barwy szczęścia** - serial obyczajowy TVP
**07:00 Transmisja Mszy Świętej z Sanktuarium Matki Bożej**
**07:30 Misja Bangladesz** - Wioska z rzeką
**07:55 Pytanie na śniadanie**
**11:00 Rodzinny ekspres** - magazyn
**11:35 Austeria** - dramat
**13:25 Va Banque** - teleturniej
**14:00 Familiada** - teleturniej
**14:35 Koło fortuny**
**15:20 Szansa na sukces. Opole 2021** - widowisko
**16:25 Na sygnale** - serial
**16:55 Smaki świata po polsku** - magazyn
**17:30 Lajk!**
**17:50 Słowo na niedzielę** - Najpotężniejsze zaklęcie czyli czego masz za mało
**18:00 Panorama**
**18:20 Pogoda**

TELETURNIEJ

**18:30 Postaw na milion** - teleturniej
**19:25 Rodzinka.pl** - serial komediowy TVP
**20:00 Centralne Biuro Humoru** - program rozrywkowy
**21:20 Anything goes. Ale jazda!** - program rozrywkowy
**22:25 Ameryka da się lubić** - Black Friday - program rozrywkowy
**23:35 Hity wszech czasów** - magazyn muzyczny
**00:35 Och, Karol** - komedia, prod. Polska, 1985
**02:25 Połów szczęścia w Jemenie** - film obyczajowy
**04:20 Rodzinka.pl** - serial komediowy TVP

## TVN

**06:10 Uwaga!** - magazyn
**06:25 Ukryta prawda** - program obyczajowy
**07:25 Kuchenne rewolucje** - program kulinarno-rozrywkowy
**08:25 Polowanie na ogród**
**09:00 Dzień Dobry Wakacje**
**11:30 Na Wspólnej** - serial, Polska
**13:20 MasterChef Junior**
**14:55 Power Couple** - program rozrywkowy
**16:25 Totalne remonty Szelągowskiej**
**17:25 Polowanie na ogród**
**18:00 Weekendowa metamorfoza**
**19:00 Fakty**
**19:25 Sport**
**19:35 Pogoda**
**19:45 Uwaga!** - magazyn

FILM OBYCZAJOWY

**20:00 Wytańczyć marzenia** - film obyczajowy, USA, 2006, reż. Liz Friedlander, wyk. Antonio Banderas, Alfre Woodard, Rob Brown, Yaya DaCosta, John Ortiz, Jenna Dewan
**22:35 Pitch Perfect III** - film komedia, USA, 2017, reż. Trish Sie, wyk. Anna Kendrick, Rebel Wilson, Brittany Snow, Anna Camp, Hailee Steinfeld
**00:30 Mama** - film horror, Hiszpania, Kanada, 2013, reż. Andy Muschietti, wyk. Jessica Chastain, Nikolaj Coster-Waldau
**02:30 Kuchenne rewolucje**
**03:35 Uwaga!** - magazyn
**03:55 Noc magii**

## POLSAT

**06:00 Nowy dzień z Polsat News**
**08:30 Dinozaur** Jest to opowieść o dinozaurach, które muszą stawić największemu wyzwaniu swego życia. Podczas trudnej i niebezpiecznej wędrówki w poszukiwaniu obfitującej w wodę i pożywienie doliny odkrywają, że dzięki odwadze, lojalności i nadziei mogą pokonać trudności i przeszkody.
**10:10 Ewa gotuje**
**10:40 Nasz Nowy Dom**
**11:40 Wolni od długów**
**12:40 Bogaty dom - Biedny dom**
**13:40 Łowcy nagród**
**14:40 Rolnicy. Podlasie**
**15:45 Więzienie**
**17:45 Chłopaki do wzięcia**
**18:50 Wydarzenia**
**19:25 Gość Wydarzeń**

FILM S-F

**20:00 Iron Man 3** Świat Tony'ego Starka legł w gruzach wskutek podstępnych działań jednego z jego najpotężniejszych wrogów. W poszukiwaniu zemsty Stark wyrusza w podróż, która wystawi na próbę siłę jego charakteru i ducha walki. Przyparty do muru, znów może polegać wyłącznie na swojej pomysłowości i instynkcie.
**22:55 Pasażer**
**00:50 Krwawy biznes**
**03:10 Kabaretowa Ekstraklasa** - program rozrywkowy prod. Polska
**03:35 Love Island. Wyspa miłości** - program rozrywkowy

## TVP Kultura

**07:20 Informacje kulturalne**
**07:45 Szlakiem miejsc niezwykłych** - Pomniki Historii - reportaż
**07:50 Gwiazdy tamtych lat** - Bernard Ładysz - film dokumentalny, reż. Krzysztof Wojciechowski, Krzysztof Wojciechowski
**08:35 Słowobranie** - magazyn
**09:10 Księgarnie Nowego Jorku** - film dokumentalny, prod. USA, 2019,
**10:55 Serialowa nostalgia** - U Pana Boga w ogródku - serial komediowy TVP
**11:50 Tamte lata, tamte dni** - magazyn
**12:25 Opowieść letnia** - film obyczajowy
**14:25 Komediowe lato - Nie lubię poniedziałku** - komedia, reż. Tadeusz Chmielewski
**16:10 Zaginione Skarby** - film animowany

SERIAL PRZYGODOWY

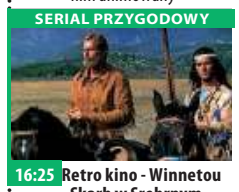

**16:25 Retro kino - Winnetou - Skarb w Srebrnym Jeziorze** - serial przygodowy
**18:15 Mój czas** - felieton
**18:25 Co dalej?** - program publicystyczny
**18:55 Sami Yaffa na tropie dźwięków** - cykl dokumentalny, prod. Finlandia, 2014
**20:00 Bilet do kina** - Młoda Wiktoria - film kostiumowy, prod. USA, 2009, reż. Jean - Marc Vale
**21:50 Aerosmith: Rocks Donington 2014** - koncert
**23:50 Mocne Kino** - Gangster - film sensacyjny
**01:55 Co dalej?** - program publicystyczny

## TV Puls

**06:00 Castle**
**07:00 Taki jest świat** - program informacyjny
**08:00 Lombard. Życie pod zastaw** - serial obyczajowy Prowadzenie lombardu to zajęcie ciekawe, momentami ekscytujące, ale często i niebezpieczne. Bohaterami serialu są: właściciel Kazimierz Barski, jego rodzina, pracownicy oraz klienci, którzy pojawiają się w lombardzie z powodu różnych życiowych zawirowań. Są to zarówno osoby starsze, potrzebujące środków do życia, jak i młode, które zastawiają na kilka dni laptop czy telefon. Do lombardu równie chętnie zaglądają zwariowani poszukiwacze okazji, złodzieje czy nawet policjanci.

FILM SENSACYJNY

**20:00 Ochroniarz** Były komandos dostaje posadę ochroniarza w lokalnym centrum handlowym, gdzie niespodziewanie podejmuje się obrony jedenastolatki, której grozi niebezpieczeństwo.
**21:50 Cena powrotu**
**23:50 Czas zemsty**
**01:30 Castle**
**02:35 Taki jest świat** - program informacyjny
**03:15 Biesiada na cztery pory roku**
**04:00 Menu na miarę**
**04:35 Z archiwum policji** - serial dokumentalny
**05:00 Dyżur** - serial dokumentalny

## TVN 7

**05:00 Szpital** - program obyczajowy
**06:00 Wiza na miłość**
**07:00 Timmy i przyjaciele** - animacja
**07:20 Ukryta prawda** - program obyczajowy
**11:30 Tajemnica zawodowa** - serial, Polska
**13:30 Wiedźmy** - film przygodowy, Wielka Brytania, 1990, reż. Nicolas Roeg, wyk. Anjelica Huston, Mai Zetterling, Jasen Fisher, Rowan Atkinson, Bill Paterson, Brenda Blethyn
**15:25 Kopciuszek: W rytmie miłości** - film komedia, USA, 2011, reż. Damon Santostefano, wyk. Lucy Hale, Freddie Stroma, Megan Park, Missi Pyle
**17:20 Matrix Rewolucje** - film S-F, USA, 2003, reż. Lana Wachowski, Andy Wachowski

FILM SENSACYJNY

**20:00 Rambo II** - film sensacyjny, USA, 1985, reż. George Pan Kosmatos, wyk. Sylvester Stallone, Richard Crenna, Charles Napier, Julia Nickson
**22:10 Najpierw strzelaj, potem zwiedzaj** - film sensacyjny, USA, Wielka Brytania, 2008, reż. Martin McDonagh, wyk. Colin Farrell, Brendan Gleeson, Ralph Fiennes
**00:30 Oszukać przeznaczenie IV** - film horror, USA, 2009, reż. David R. Ellis, wyk. Bobby Campo, Shantel Van Santen, Nick Zano, Haley Webb
**02:10 Druga strona medalu**
**02:45 Noc magii**

## TV 4

**06:00** Kudłaty i Scooby Doo na tropie **06:35** Flintstonowie **07:00** Galileo **11:05** Alvin i wiewiórki **13:00** STOP Drogówka - magazyn prod. Polska **14:00** Policjantki i Policjanci **19:00** Galileo **20:00** Ninja Warrior Polska **21:55** Sprawiedliwi - Wydział Kryminalny **23:55** Najemnik John Seegar, najemnik pracujący dla CIA, podejmuje się misji, podczas której ginie jego przyjaciel. Po tej tragedii nie chce już angażować się w kolejne zlecenia, zostaje jednak zaszantażowany. CIA porywa żonę i dziecko zmarłego przyjaciela i zwróci im wolność pod warunkiem, że Seegar podejmie się kolejnego, karkołomnego zadania. **02:00** Interwencja **02:25** Disco Polo Life **03:25** TOP 10 - Lista przebojów **05:30** Telezakupy

## TV Trwam

**12:00** Anioł Pański **12:03** Informacje dnia **12:20** Warto zauważyć... w mijającym tygodniu **12:50** Siódmy sakrament **13:20** Ocalić od zapomnienia **13:30** Msza święta z Jasnej Góry **14:20** 100 cudownych miejsc na świecie **14:30** Przegląd Katolickiego Tygodnika „Niedziela" **14:35** Objawienie w Paray **15:30** Wierzę w Boga **16:00** Informacje dnia **16:10** W kolorze płomienia **17:00** Z Parlamentu Europejskiego **17:30** Mocni Jego mocą **17:55** Poczet Wielkich Polaków **18:00** Anioł Pański **18:05** Informacje dnia **18:15** Rozmowy niedokończone **19:25** Święty na każdy dzień **19:30** Katecheza **19:45** Modlitwa **20:00** Informacje dnia **20:20** Różaniec **20:50** Święty na każdy dzień **21:00** Apel Jasnogórski



# niedziela 25 lipca

## TVP 1

**06:00 IO Tokio 2020** - kajakarstwo slalom, szermierka floret K ind., judo kat.52kg K, boks, prod. Wielka Brytania, 2021
**07:55 IO Tokio 2020** - studio, kajakarstwo slalom, strzelectwo, szermierka, kolarstwo
**10:05 IO Tokio 2020** - studio
**10:15 IO Tokio 2020** - boks, judo, szermierka
**11:25 IO Tokio 2020** - studio
**11:35 IO Tokio 2020** - koszykówka 3x3 M, elim. Polska - ROC
**12:10 IO Tokio 2020** - studio
**12:25 IO Tokio 2020** - boks, judo
**13:35 IO Tokio 2020** - studio
**13:55 IO Tokio 2020** - koszykówka M
**15:55 IO Tokio 2020**
**17:00 Teleexpress**
**17:20 Pogoda**
**17:30 Jaka to melodia?**

SERIAL OBYCZAJOWY

**18:25 Stulecie Winnych** - serial TVP
**19:30 Wiadomości**
**20:15 Królowa i konkwistador** - serial
**22:05 Olimpijski Wieczór** - magazyn sportowy
**22:35 Zakochana Jedynka - Młoda Wiktoria** - film kostiumowy
**00:30 Syn** - serial, prod. USA, 2017
**02:05 IO Tokio 2020** - studio
**02:35 IO Tokio 2020** - wioślarstwo, tenis stołowy, siatkówka plażowa, judo,wioslarstwo - 1/4 finału + semi -, prod. Wielka Brytania, 2021
**04:45 Zakończenie**

## TVP 2

**05:20 Dla niesłyszących - Barwy szczęścia**
**07:00 Transmisja Mszy Świętej z Sanktuarium Bożego Miłosierdzia**
**07:55 Pytanie na śniadanie**
**11:00 Transmisja Mszy Świętej z Jasnej Góry**
**11:55 Między ziemią a niebem**
**12:00 Anioł Pański**
**12:15 Między ziemią a niebem**
**12:45 Wadowickie spotkania ze Świętym Janem Pawłem II** - Paweł Jarosz - cykl dokumentalny
**13:00 Dookoła Bałtyku** - magazyn kulinarny
**13:25 Va Banque** - teleturniej
**14:00 Familiada** - teleturniej
**14:35 Koło fortuny**
**15:15 Szansa na sukces. Opole 2021** - widowisko muzyczne
**16:20 Na sygnale** - serial

SERIAL KOMEDIOWY

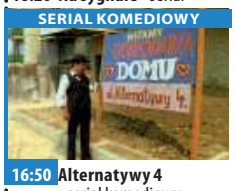

**16:50 Alternatywy 4** - serial komediowy prod. TVP
**18:00 Panorama**
**18:20 Pogoda**
**18:30 Sekretne życie kotów** - reality show
**19:20 Rodzinka.pl** - serial komediowy TVP
**20:00 Lato, muzyka, zabawa. Wakacyjna Trasa Dwójki** - 2021 Płock
**20:40 Lato, muzyka, zabawa. Wakacyjna Trasa Dwójki** - 2021 Koszalin
**00:20 Hity wszech czasów**
**01:20 Zabawa, zabawa** - dramat
**03:00 Nic śmiesznego** - komedia
**04:35 Zakończenie**

## TVN

**06:00 Uwaga!** - magazyn
**06:20 Ukryta prawda** - program obyczajowy
**07:20 Kuchenne rewolucje** - program kulinarno-rozrywkowy
**08:20 Nowa Maja w ogrodzie**
**08:50 Akademia ogrodnika**
**09:00 Dzień Dobry Wakacje**
**11:30 Weekendowa metamorfoza**
**12:30 Co za tydzień** - magazyn
**13:10 Czas na zmianę** - program lifestylowy
**13:45 Córka prezydenta** - film komedia, USA, Wielka Brytania, 2004, reż. Andy Cadiff, wyk. Mandy Moore, Matthew Goode, Jeremy Piven, Annabella Sciorra, Caroline Goodall

KOMEDIA

**16:05 Wakacje Jasia Fasoli** - film komedia
**18:00 Kuchenne rewolucje** - program kulinarno-rozrywkowy
**19:00 Fakty**
**19:25 Player na fali**
**19:30 Sport**
**19:40 Pogoda**
**19:50 Uwaga!** - magazyn
**20:05 Jason Bourne** - film sensacyjny, USA, Chiny, 2016, reż. Paul Greengrass, wyk. Matt Damon, Tommy Lee Jones
**22:45 Bez przebaczenia** - film western, prod. USA
**01:20 Dzień patriotów** - film sensacyjny
**04:00 Noc magii**

## POLSAT

**06:00 Nowy dzień z Polsat News**
**08:00 Tarzan II** Zanim został Królem Dżungli, Tarzan był małym, niezdarnym chłopcem, starającym się dostosować do warunków, w jakich przyszło mu dorastać.
**09:40 Maska Zorro** Wiek XIX. Kalifornia rządzona przez hiszpańskich kolonialistów. Szlachcic Don Diego de la Vega nie może pogodzić się z terrorem wprowadzonym przez okrutnego gubernatora Montero.
**12:40 Niemamocni** Bob Parr i jego żona Helen byli kiedyś największymi pogromcami przestępców, ratowali czyjeś życia i walczyli ze złem dosłownie każdego dnia.

FILM S-F

**15:00 Iron Man 3** Świat Tony'ego Starka legł w gruzach wskutek podstępnych działań jednego z jego najpotężniejszych wrogów.
**17:45 Nasz Nowy Dom**
**18:50 Wydarzenia**
**19:25 Gość Wydarzeń**
**20:00 Kabaret na żywo** - Klinika Skeczów Męczących
**22:05 Parasol bezpieczeństwa**
**00:00 Świat w płomieniach** - thriller John marzy o pracy w jednostce specjalnej, której zadaniem jest ochrona prezydenta.
**02:40 Kabaretowa Ekstraklasa**

## TVP Kultura

**07:00 Co dalej?** - program publicystyczny
**07:35 Opole na bis** - 80 lat Polskiego Radia - koncert
**08:15 Tamte lata, tamte dni** - magazyn
**08:45 Chuligan Literacki**
**09:20 Z przytupem** - Oberek - widowisko kameralne
**09:40 Animama** - Vanille - film animowany
**10:35 Serialowa nostalgia** - Janosik - serial TVP
**11:30 Trzeci punkt widzenia**
**12:10 Winnetou** - Skarb w Srebrnym Jeziorze - serial przygodowy
**14:05 Młoda Wiktoria** - film kostiumowy
**16:00 Śpiewaj tylko sercem** - Bernard Ładysz - film
**17:00 Mój czas** - felieton
**17:15 Niedziela z... dubbingiem**
**18:10 Niedziela z... dubbingiem - Twój Vincent**

DRAMAT

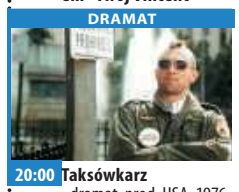

**20:00 Taksówkarz** - dramat, prod. USA, 1976, reż. Martin Scorsese, wyk. Robert De Niro, Jodie Foster, Cybill Stepherd, Harvey Keitel
**22:00 Trzeci punkt widzenia**
**22:35 Księgarnie Nowego Jorku** - film
**00:25 Zimowi bracia** - dramat
**02:05 Polska szkoła animacji** - Doktor Faust - film animowany
**02:15 Polska szkoła animacji** - Romeo i Julia - film
**02:25 Polska szkoła animacji** - Pan Trąba - film
**02:40 Mocne Kino** - Gangster
**04:45 Sami Yaffa na tropie dźwięków** - cykl dokumentalny

## TV Puls

**06:00 Rodzinny interes Serial w ciepły, czasem zabawny sposób będzie wprowadzać widza w świat głównych bohaterów,jednocześnie przedstawiającwkażdym odcinku inną historię klientów warsztatu i salonu.Wątkizwarsztatu samochodowego będą bardziejsensacyjne,zkolei wsaloniekosmetycznym widzowiezobaczą więcej wzruszających, często przeplatanychhumorem, historii.**
**09:00 Kraina jutra**
**11:35 Goście w Ameryce**
**13:35 Najpiękniejsze baśnie braci Grimm: Trzy piórka**
**14:50 Najpiękniejsze baśnie braci Grimm: Dzielny krawczyk**
**16:10 Córka mojego szefa**

KOMEDIA

**17:50 Zakonnica w przebraniu 2** Deloris, chcąc pomóc swoim przyjaciółkom wyjść z kłopotów finansowych, ponownie przywdziewa habit i zostaje nauczycielką muzyki w szkole.
**20:00 Ocean ognia**
**22:15 Pan i Pani Kiler**
**00:10 Demonstracja siły**
**02:15 Dyżur** - serial
**02:50 Taki jest świat** - program informacyjny
**03:30 Biesiada na cztery pory roku**
**04:15 Z archiwum policji** - serial dokumentalny
**05:00 Rodzinny interes** - serial obyczajowy

## TVN 7

**05:00 Szpital** - program obyczajowy prod. Polska
**06:00 Wiza na miłość**
**07:00 Timmy i przyjaciele** - animacja
**07:15 Ukryta prawda** - program obyczajowy
**11:30 Ten moment**
**12:05 Makłowicz w drodze**
**13:15 Poszukiwacze** - film western, USA, 1956, reż. John Ford, wyk. John Wayne, Jeffrey Hunter, Natalie Wood, Vera Miles, Ward Bond, John Qualen, Henry Brandon
**15:45 Na ratunek wielorybom** - film przygodowy, USA, Wielka Brytania, 2012, reż. Ken Kwapis, wyk. Drew Barrymore, John Krasinski, Kristen Bell, Dermot Mulroney, Ted Danson

KOMEDIA

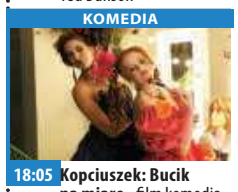

**18:05 Kopciuszek: Bucik na miarę** - film komedia, USA, 2016, reż. Michelle Johnston, wyk. Sofia Carson, Jennifer Tilly, Thomas Law
**20:00 Szybcy i wściekli: Tokio Drift** - film sensacyjny, USA, Niemcy, 2006, reż. Justin Lin, wyk. Lucas Black, Bow Wow, Nathalie Kelley, Brian Tee, Kang Sung
**22:15 Gang Story** - film sensacyjny, Francja, Belgia, 2011, reż. Olivier Marchal, wyk. Tcheky Karyo, Gérard Lanvin
**00:30 Sufrażystka** - film obyczajowy, Wielka Brytania, 2015

## TV 4

**06:00** Flintstonowie **07:00** Duszek **09:00** Alvin i wiewiórki 3 Słynne mówiące ludzkim głosem wiewiórki płyną statkiem na ceremonię rozdania międzynarodowych nagród muzycznych. Ich dzikie harce doprowadzają do tego, że cała paczka ląduje na bezludnej wyspie. **10:55** Galileo **13:00** STOP Drogówka **14:00** Gwiazdy Kabaretu **15:00** Ninja Warrior Polska **16:55** Columbo **19:00** Galileo **20:00** Straszny film 3 Po ukończeniu college'u nieszczęsna Cindy Campbell pracuje jako reporterka dla telewizyjnych wiadomości. **21:50** Klątwa laleczki Chucky Niepełnosprawna Nica dostaje paczkę, w której znajduje się charakterystyczna lalka. **23:50** Ryzykanci **01:50** Połączeni **02:00** Interwencja **02:25** Disco Polo Life

## TV Trwam

**09:10** Spotkanie z Magdą Buczek **09:15** Katecheza ks. bp. Antoniego Długosza **09:30** Msza święta z Jasnej Góry **10:40** Cuda Jezusa **11:30** Jezus **12:00** Anioł Pański z Ojcem Świętym Franciszkiem **12:20** Wieś **13:30** Papież Polak do Rodaków **14:10** Śladami Mojżesza **15:00** Savionalia **15:50** 100 cudownych miejsc na świecie **16:00** Informacje dnia **16:10** Koncert życzeń **17:00** Zostań Żołnierzem RP **17:15** Grunt to droga **17:30** Nowa Ewangelizacja **17:55** Poczet Wielkich Polaków **18:00** Anioł Pański **18:05** Informacje dnia **18:15** Rozmowy niedokończone **19:25** Święty na każdy dzień **19:30** Opowieści biblijne historie animowane z Nowego Testamentu **20:00** Informacje dnia **20:20** Różaniec **20:50** Kolory Świętości **21:00** Apel



eprasa.pl fb124f7ed1

# poniedziałek 26 lipca

## TVP 1

**06:15 IO Tokio 2020** - studio
**07:10 IO Tokio 2020** - siatkówka M: Polska - Włochy, prod. Wielka Brytania, 2021
**09:10 IO Tokio 2020** - studio
**10:00 IO Tokio 2020** - judo - judo kat.57kg K, prod. Wielka Brytania, 2021
**10:40 IO Tokio 2020** - studio
**11:15 IO Tokio 2020** - judo - judo sesja finałowa, kat.57kg K, prod. Wielka Brytania, 2021
**12:00 IO Tokio 2020** - koszykówka 3x3 M
**12:30 IO Tokio 2020** - studio
**12:50 IO Tokio 2020** - podnoszenie ciężarów - 55K, prod. Wielka Brytania
**14:50 IO Tokio 2020** - studio
**15:20 IO Tokio 2020** - koszykówka 3x3 M
**15:55 IO Tokio 2020** - studio
**17:00 Teleexpress**
**17:15 Jaka to melodia?** - teleturniej muzyczny

SERIAL OBYCZAJOWY

**17:55 Dzikie pszczoły** - serial, prod. Grecja
**18:55 Jeden z dziesięciu** - teleturniej
**19:30 Wiadomości**
**20:10 Alarm!** - magazyn
**20:35 Królowa i konkwistador** - serial
**21:30 Olimpijski Wieczór** - magazyn sportowy
**22:10 Tylko miłość**
**23:55 Świat bez fikcji** - Trolle w natarciu - film dokumentalny
**01:00 Syn** - serial, prod. USA
**01:50 IO Tokio 2020** - studio
**02:05 IO Tokio 2020** - wioślarstwo - wioślarstwo
**03:35 IO Tokio 2020** - studio
**03:50 IO Tokio 2020** - wioślarstwo, judo

## TVP 2

**04:50 Cafe piosenka** - talk-show
**05:30 Na dobre i na złe** - serial TVP
**06:25 Życiowe wybory** - Coś musi się stać - telenowela
**07:00 Transmisja Mszy Świętej z Sanktuarium Matki Bożej**
**07:35 Pytanie na śniadanie**
**10:40 Panorama**
**10:50 Pytanie na śniadanie**
**11:30 Dziewczyny ze Lwowa** - serial obyczajowy TVP
**12:30 Koło fortuny** - teleturniej
**13:15 Kozacka miłość** - serial kostiumowy, prod. Rosja
**14:05 Va Banque** - teleturniej
**14:35 Na sygnale** - serial fabularyzowany TVP
**15:10 Górscy ratownicy** - serial obyczajowy
**16:00 Koło fortuny**
**16:35 Familiada** - teleturniej

SERIAL OBYCZAJOWY

**17:15 Promyk nadziei** - serial, prod. Turcja, 2019
**18:00 Panorama**
**18:20 Va Banque** - teleturniej
**18:45 Kozacka miłość** - serial kostiumowy, prod. Rosja
**19:35 Barwy szczęścia** - serial obyczajowy TVP
**20:10 Postaw na milion**
**21:00 Lato, muzyka, zabawa. Wakacyjna Trasa Dwójki** - 2021 Żywiec
**21:15 Cena wolności** - serial
**22:25 Bankowa gra**
**23:30 Truskawkowe dni** - film obyczajowy, prod. Szwecja, 2016, reż. Wiktor Ericsson
**01:15 Warto kochać** - serial
**02:10 Labirynt kłamstw** - dramat, prod. Niemcy

## TVN

**05:05 Uwaga!** - magazyn
**05:20 Nowa Maja w ogrodzie**
**05:50 Akademia ogrodnika**
**06:00 LAB**
**07:00 Ukryta prawda**
**08:00 Kuchenne rewolucje** - program kulinarno-rozrywkowy
**09:00 Ten moment**
**09:35 SOS Ekipy w akcji**
**10:35 Rozwód. Walka o wszystko**
**11:35 Droga na Podium**
**11:45 Ukryta prawda** - program obyczajowy
**14:55 Szpital** - program obyczajowy
**16:00 LAB**
**17:00 Kuchenne rewolucje** - program kulinarno-rozrywkowy
**18:00 Ukryta prawda**
**19:00 Fakty**
**19:25 Uwaga! koronawirus**
**19:55 Uwaga!** - magazyn
**20:10 Doradca smaku**

SERIAL OBYCZAJOWY

**20:15 Na Wspólnej** - serial obyczajowy, Polska
**20:55 Milionerzy**
**21:30 Był sobie chłopiec** - film komedia, Wielka Brytania, USA, Francja, Niemcy, 2001, reż. Chris Weitz, Paul Weitz, wyk. Hugh Grant, Nicholas Hoult, Toni Colette, Rachel Weisz, Isabel Brook
**23:45 Jason Bourne** - film sensacyjny, USA/Chiny, 2016, reż. Paul Greengrass, wyk. Matt Damon, Tommy Lee Jones, Alicia Vikander, Vincent Cassel
**02:15 Co za tydzień**
**02:50 Wewnętrzny wróg**
**03:50 Uwaga!** - magazyn
**04:10 Noc magii**

## POLSAT

**06:00 Nowy dzień z Polsat News**
**08:40 Malanowski i Partnerzy**
**09:40 Sekrety rodziny**
**10:40 Dlaczego ja?**
**11:40 Gliniarze**
**12:50 Wydarzenia**
**13:25 Interwencja**
**13:40 Trudne sprawy**
**14:40 Dlaczego ja?**
**15:50 Wydarzenia**
**16:10 Pogoda**
**16:15 Interwencja** - magazyn
**16:35 Gliniarze**
**17:40 Sekrety rodziny**
**18:50 Wydarzenia**
**19:25 Gość Wydarzeń**
**19:45 Sport**
**19:55 Pogoda**
**20:05 Świat w płomieniach** Policjant John Cale marzy o pracy w jednostce specjalnej, której zadaniem jest ochrona prezydenta Jamesa Sawyera.

FILM SENSACYJNY

**22:55 Replikant** Ofiarami obłąkanego seryjnego zbójcy zwanego „Pochodnią" padają matki z małymi dziećmi - martwe ciała podpala. „Pochodnię" od lat bezskutecznie ściga wytrawny gliniarz Jake Riley, obsesyjnie pragnący go powstrzymać.
**01:00 Uniwersalny żołnierz: Powrót** Luc, który jako jedyny ocalał z pierwszego zespołu żołnierzy-robotów, pracuje obecnie jako ekspert techniczny przy udoskonalaniu kolejnej wersji cybernetycznego żołnierza.

## TVP Kultura

**07:30 Teledyski**
**08:20 Co dalej?** - program publicystyczny
**08:55 Wilcze dzieci** - film animowany
**11:00 Doktor Ewa** - serial TVP
**12:40 Ciemnego pokoju nie trzeba się bać** - film krótkometrażowy
**13:30 Wędrujące książki. Stany Zjednoczone** - serial dokumentalny
**14:00 Wędrujące książki. Włochy** - serial
**14:35 Parę osób, mały czas** - dramat, reż. Andrzej Barański, wyk. Krystyna Janda, Andrzej Hudziak, Igor Przegrodzki, Monika Obara, Arkadiusz Detmer, Krystyna Tkacz, Elżbieta Kępińska, Witold Skaruch, Zdzisław Wardejn
**16:40 Grający z talerza** - film obyczajowy, prod. Polska, Francja, 1995

SERIAL OBYCZAJOWY

**18:40 Serialowa nostalgia - Przyjaciele wesołego diabła** - serial TVP
**19:10 Serialowa nostalgia - Przygody psa Cywila** - serial TVPi
**19:40 Muzeum Polskiej Piosenki**
**20:00 Kino Mocnych Wrażeń** - Syn Szawła - dramat
**21:55 Powidoki Lukrecjusz**
**22:20 Więcej niż fikcja** - Marcel Duchamp. Sztuka bez granic
**24:00 Kino nocne - Taksówkarz** - dramat
**02:05 Słodkie życie** - film fabularny
**05:05 Tamte lata, tamte dni** - Alicja Majewska
**05:35 Teledyski**

## TV Puls

**06:00 Zbuntowany anioł** - telenowela
**07:00 Lombard. Życie pod zastaw** - serial obyczajowy
**10:00 Zbuntowany anioł** - telenowela
**12:00 Zaklinaczka duchów**
**14:00 Lombard. Życie pod zastaw** - serial obyczajowy prod. Polska
**16:00 Rodzinny interes** - serial obyczajowy
**18:00 Lombard. Życie pod zastaw** - serial obyczajowy prod. Polska
**20:00 Zabójcza przesyłka** Londyńska kurierka odkrywa, że w jednej z transportowanych przez nią paczek, ukryta jest bomba.
**22:00 W sieci kłamstw**

FILM AKCJI

**00:00 Jak ugryźć 10 milionów 2** Były płatny morderca, Jimmy Tudeski, wiedzie spokojny i nudny żywot gospodyni domowej. Wraz z pojawieniem się dawnego znajomego, powraca na drogę bezprawia, by stawić czoła węgierskiej mafii.
**02:00 Taki jest świat** - program informacyjny
**02:55 Rodzinny interes** - serial obyczajowy
**03:55 Biesiada na cztery pory roku**
**04:35 Z archiwum policji** - serial dokumentalny
**05:00 Rodzinny interes** - serial obyczajowy

## TVN 7

**05:20 Szpital** - program obyczajowy
**06:20 40 kontra 20**
**07:20 Zakochani po uszy** - serial, Polska
**07:55 Ukryta prawda** - program obyczajowy
**10:55 Szpital** - program obyczajowy
**11:55 Szkoła**
**12:55 Sąd rodzinny** - program sądowy
**13:55 Sędzia Anna Maria Wesołowska** - program sądowy
**14:55 Ukryta prawda** - program obyczajowy
**15:55 Szkoła**
**16:55 Idealna niania** - program obyczajowy
**18:25 19 +** - obyczajowy
**19:30 Zakochani po uszy** - serial, Polska
**20:00 40 kontra 20**
**21:00 Tajemnica zawodowa**

HORROR

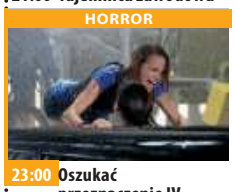

**23:00 Oszukać przeznaczenie IV** - film horror, USA, 2009, reż. David R. Ellis, wyk. Bobby Campo, Shantel Van Santen, Nick Zano, Haley Webb, Mykelti Williamson
**00:45 Trzy noce z duchami** Dwoje renomowanych badaczy zjawisk paranormalnych spędza 72 godziny w najbardziej nawiedzonych miejscach w Stanach Zjednoczonych.
**01:50 Zbrodnie, które wstrząsnęły Ameryką**
**02:55 Druga strona medalu** - talk show

## TV 4

**06:00** Gliniarz i prokurator **07:00** Strażnik Teksasu **08:00** Nasz nowy dom **09:00** Pierwsza miłość **09:50** Święty **10:20** Food Factory **11:20** Detektywi w akcji **12:20** Kobra - oddział specjalny Serial o niemieckich policjantach, którzy patrolują autostradę wiodącą ze wschodu na zachód Europy. **13:25** STOP Drogówka - magazyn **15:30** Hardkorowy lombard **17:00** Septagon **18:00** Kochane Pieniądze **19:00** Policjantki i Policjanci **20:00** Sprawiedliwi - Wydział Kryminalny Zespoły policyjne prowadzą różne sprawy kryminalne począwszy od zabójstw, poprzez napady, a skończywszy na narkotykach. **21:05** Columbo **23:05** Wzór **00:10** Śmierć na 1000 sposobów **01:30** Pękniesz ze śmiechu

## TV Trwam

**09:30** Opowieści biblijne **10:00** Informacje dnia **10:15** Rozmowy niedokończone **11:20** 100 cudownych miejsc na świecie **11:30** Przyroda w Obiektywie **11:45** Kolory Świętości **11:50** Święty na każdy dzień **12:00** Anioł Pański **12:03** Informacje dnia **12:20** Mojżesz-10 przykazań **13:10** Wenezuela - San Félix **13:30** Msza święta z Jasnej Góry **14:20** Góra Świętej Anny **14:45** Sanktuarium św. Anny w Auray **15:40** 100 cudownych miejsc na świecie **15:50** Ma się rozumieć **16:00** Informacje dnia **16:10** Sanktuaria polskie **16:30** Zew natury **16:55** Świadkowie **17:30** Spotkanie Rodziny Radia Maryja **19:30** Opowieści Starego Testamentu **20:00** Informacje dnia **20:20** Różaniec **20:50** Święty na każdy dzień **21:00** Apel



# wtorek 27 lipca

## TVP 1

**05:25 IO Tokio 2020**
**07:35 IO Tokio 2020** - koszykówka 3x3 M
**08:15 IO Tokio 2020** - kolarstwo MTB - cross K, prod. Wielka Brytania, 2021
**10:05 IO Tokio 2020** - studi
**11:25 IO Tokio 2020** - szermierka, judo - szpada K drużyn, taekwondo, prod. Wielka Brytania, 2021
**13:20 IO Tokio 2020** - studio
**14:00 IO Tokio 2020** - koszykówka 3x3 - 1/4 finału M
**14:35 IO Tokio 2020** - studio
**14:50 IO Tokio 2020** - koszykówka 3x3
**16:00 IO Tokio 2020** - studio
**17:00 Teleexpress**
**17:15 Jaka to melodia?**
**17:55 Dzikie pszczoły** - serial
**18:55 Jeden z dziesięciu**
**19:30 Wiadomości**
**20:10 Alarm!** - magazyn

SERIAL OBYCZAJOWY

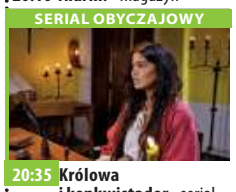

**20:35 Królowa i konkwistador** - serial
**21:30 Olimpijski Wieczór** - magazyn sportowy
**22:15 Cztery wesela i pogrzeb** - film prod. Wielka Brytania, 1994, reż. Mike Newell, wyk. Hugh Grant, Andie MacDowell, Simon Callow, Rowan Atkinson, James Fleet, Kristin Scott Thomas, John Bower, Charlotte Coleman
**00:20 Ocaleni** - reality show
**01:20 IO Tokio 2020** - studio
**01:40 IO Tokio 2020** - wioślarstwo, prod. Wielka Brytania, 2021
**04:05 IO Tokio 2020** - studio
**04:15 Zakończenie**

## TVP 2

**05:00 Cafe piosenka**
**05:35 Na dobre i na złe** - serial TVP
**06:30 Moje powołanie** - reportaż
**07:00 Transmisja Mszy Świętej z Sanktuarium Matki Bożej na Jasnej Górze**
**07:35 Pytanie na śniadanie**
**10:40 Panorama**
**10:50 Pytanie na śniadanie**
**11:30 Dziewczyny ze Lwowa** - serial obyczajowy TVP
**12:30 Koło fortuny** - teleturniej
**13:15 Kozacka miłość** - serial kostiumowy, prod. Rosja
**14:05 Va Banque** - teleturniej
**14:35 Na sygnale** - serial fabularyzowany TVP
**15:10 Górscy ratownicy** - serial obyczajowy, prod. Niemcy, 2014
**16:00 Koło fortuny**
**16:35 Familiada** - teleturniej

SERIAL OBYCZAJOWY

**17:15 Promyk nadziei** - serial, prod. Turcja, 2019
**18:00 Panorama**
**18:20 Va Banque**
**18:45 Kozacka miłość** - serial kostiumowy, prod. Rosja
**19:35 Barwy szczęścia** - serial obyczajowy TVP
**20:10 Postaw na milion** - teleturniej
**21:00 Lato, muzyka, zabawa. Wakacyjna Trasa Dwójki** - 2021 Świnoujście - koncert
**21:15 Cena wolności** - serial
**22:25 Bankowa gra**
**23:30 Ludzkie historie** - Happy Olo pogodna ballada o Olku Dobie
**00:45 Trójkąt Bermudzki** - film kryminalny

## TVN

**05:40 Uwaga!** - magazyn
**06:00 LAB**
**07:00 Ukryta prawda** - program obyczajowy
**08:00 Kuchenne rewolucje** - program kulinarno-rozrywkowy
**09:00 Ten moment**
**09:35 SOS Ekipy w akcji**
**10:35 Rozwód. Walka o wszystko**
**11:35 Doradca smaku**
**11:45 Ukryta prawda** - program obyczajowy
**14:55 Szpital** - program obyczajowy
**16:00 LAB**
**17:00 Kuchenne rewolucje** - program kulinarno-rozrywkowy
**18:00 Ukryta prawda**
**19:00 Fakty**
**19:25 Uwaga! koronawirus**
**19:55 Uwaga!** - magazyn
**20:10 Doradca smaku**

SERIAL OBYCZAJOWY

**20:15 Na Wspólnej** - serial obyczajowy, Polska
**20:55 Milionerzy**
**21:30 Sully** - film obyczajowy, USA, 2016, reż. Clint Eastwood, wyk. Tom Hanks, Aaron Eckhart, Laura Linney, Mike O'Malley, Anna Gunn
**23:30 Kuba Wojewódzki**
**00:30 Uprowadzona** - serial, Francja, USA
**01:30 Oszuści** - serial, USA
**02:30 Uwaga!** - magazyn prod. Polska
**02:50 Noc magii**
**04:15 Szpital** - program obyczajowy

## POLSAT

**06:00 Nowy dzień z Polsat News**
**08:40 Malanowski i Partnerzy**
**09:40 Sekrety rodziny**
**10:40 Dlaczego ja?**
**11:40 Gliniarze**
**12:50 Wydarzenia**
**13:25 Interwencja**
**13:40 Trudne sprawy**
**14:40 Dlaczego ja?**
**15:50 Wydarzenia**
**16:10 Pogoda**
**16:15 Interwencja**
**16:35 Gliniarze**
**17:40 Sekrety rodziny**
**18:50 Wydarzenia**
**19:25 Gość Wydarzeń**
**19:45 Sport**
**19:55 Pogoda**
**20:05 Ghost Rider** Ekranizacja kultowego komiksu z wydawnictwa Marvel z udziałem gwiazdorskiego duetu aktorskiego: Nicolas Cage i Eva Mendes.

FILM AKCJI

**22:35 Mission: Impossible 3** Tom Cruise, który ponownie wcielił się w rolę Ethana Hounta, po raz kolejny ratuje świat dokonując rzeczy niemożliwych. Jego przeciwnikiem jest perfidny Oven Davian, brawurowo zagrany przez Philipa Seymoura Hoffmana.
**01:05 Szklanką po łapkach** Nieudana misja sprawia, że tajny agent, Dick Steele, wycofuje się ze służby. Jednak po latach wkracza znowu do akcji.
**02:55 Kabaretowa Ekstraklasa**
**03:35 Love Island. Wyspa miłości**

## TVP Kultura

**07:30 Teledyski**
**08:20 Powidoki Lukrecjusz**
**08:40 Rzecz Polska** - Polska ilustracja dziecięca - cykl dokumentalny
**09:00 Grający z talerza** - film obyczajowy, prod. Polska, Francja, 1995, reż. Jan Jakub Kolski
**11:00 Trzecia granica**
**13:30 Marcel Duchamp. Sztuka bez granic** - film dokumentalny
**15:45 Zbigniew Rymarz**
**16:40 Bo oszalałem dla niej** - komediodramat
**18:35 Serialowa nostalgia** - Przygody psa Cywila - serial TVP
**19:40 Muzeum Polskiej Piosenki**
**20:00 Lekkie obyczaje** - Honorowy obywatel - film obyczajowy
**22:00 Co dalej?**
**22:35 Dokument w podróży**

DRAMAT

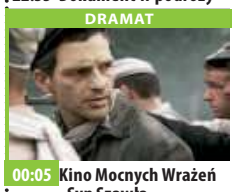

**00:05 Kino Mocnych Wrażeń - Syn Szawła** - dramat, prod. Węgry, 2015, reż. László Nemes, wyk. Géza Röhrig, Levente Molnár, Urs Rechn
**02:00 Norweski Balet Narodowy** - Upiory - balet, prod. Francja, 2017, reż. Marit Moum Aune
**03:30 Kino nocne - Skazany na bluesa** - dramat, reż. Jan Kidawa-Błoński, wyk. Jolanta Fraszyńska, Anna Dymna, Maciej Balcar, Tomasz Kot
**05:20 Teledyski**
**05:50 Jeszcze więcej kultury w TVP Kultura 2 na stream.tvp.pl**
**05:55 Zakończenie**

## TV Puls

**06:00 Zbuntowany anioł** - telenowela
**07:00 Lombard. Życie pod zastaw** - serial obyczajowy prod. Polska
**10:00 Zbuntowany anioł** - telenowela
**12:00 Zaklinaczka duchów**
**14:00 Lombard. Życie pod zastaw** - serial obyczajowy prod. Polska
**16:00 Rodzinny interes** - serial obyczajowy
**18:00 Lombard. Życie pod zastaw** - serial obyczajowy
**20:00 November Man** Były agent CIA wykonuje misję, która zmusza go do konfrontacji z byłym uczniem. W sprawę zamieszani są również oficjele rządowi oraz rosyjski prezydent elekt.

FILM AKCJI

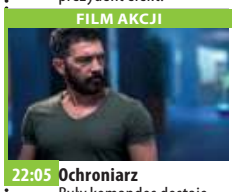

**22:05 Ochroniarz** Były komandos dostaje posadę ochroniarza w lokalnym centrum handlowym, gdzie niespodziewanie podejmuje się obrony jedenastolatki, której grozi niebezpieczeństwo.
**00:00 Anatomia strachu**
**01:30 Rodzinny interes** - serial obyczajowy
**02:30 Wojciech Cejrowski. Boso** - Ziemia Święta
**03:20 Biesiada na cztery pory roku**
**04:35 Z archiwum policji** - serial dokumentalny
**05:00 Rodzinny interes** - serial obyczajowy

## TVN 7

**05:20 Szpital** - program obyczajowy
**06:20 40 kontra 20**
**07:20 Zakochani po uszy** - serial, Polska
**07:55 Ukryta prawda** - program obyczajowy prod. Polska
**10:55 Szpital** - program obyczajowy
**11:55 Szkoła**
**12:55 Sąd rodzinny** - program sądowy prod. Polska
**13:55 Sędzia Anna Maria Wesołowska**
**14:55 Ukryta prawda** - program obyczajowy prod. Polska
**15:55 Szkoła**
**16:55 Idealna niania** - program obyczajowy
**18:25 19 +** - obyczajowy
**19:30 Zakochani po uszy** - serial, Polska
**20:00 40 kontra 20**

FILM KATASTROFICZNY

**21:00 Tunel** - film katastroficzny, USA, 1996, reż. Rob Cohen, wyk. Sylvester Stallone, Amy Brenneman, Viggo Mortensen, Dan Hedaya, Jay O. Sanders Claire Bloom
**23:35 Mad Max** - film sensacyjny, Australia, 1979, reż. George Miller, wyk. Mel Gibson, Joanne Samuel, Hugh Keays-Byrne, Steve Bisley
**01:30 Zbrodnie, które wstrząsnęły Ameryką**
**02:30 Druga strona medalu** - talk show
**03:40 Noc magii**

## TV 4

**07:00** Strażnik Teksasu **08:00** Nasz nowy dom **09:00** Pierwsza miłość **09:50** Święty **10:20** Food Factory **11:20** Detektywi w akcji **12:20** Kobra - oddział specjalny **13:25** STOP Drogówka **15:30** Hardkorowy lombard **17:00** Septagon **18:00** Kochane Pieniądze **19:00** Policjantki i Policjanci **20:00** Sprawiedliwi - Wydział Kryminalny **21:00** Podróże z diabłem Transport kokainy przemycanej przez Stany Zdjednoczone z Meksyku do Kanady znika gdzieś po drodze. **23:00** Wzór Agent FBI Don Eppes pracuje nad szczególnie trudnymi sprawami. Właśnie próbuje rozwikłać kolejną, ale mu się to nie udaje. Z pomocą przychodzi mu jego brat Charlie. **23:55** Śmierć na 1000 sposobów **01:25** Pękniesz ze śmiechu

## TV Trwam

**11:45** Historia i architektura **12:00** Anioł Pański **12:03** Informacje dnia **12:20** Mojżesz **13:15** Święty na każdy dzień **13:20** Chingola **13:30** Msza święta z Jasnej Góry **14:20** 100 cudownych miejsc na świecie **14:30** Świt nadziei **15:25** Moja katolicka rodzina **15:50** Ma się rozumieć **16:00** Informacje dnia **16:10** Jestem mamą **16:30** Fryderyk Chopin i jego muzyka **17:00** 100 cudownych miejsc na świecie **17:10** Prosto o gospodarce **17:30** XX Rajd Katyński **17:55** Poczet Wielkich Polaków **18:00** Anioł Pański **18:05** Informacje dnia **18:15** Rozmowy niedokończone **19:25** Święty na każdy dzień **19:30** Każdy maluch to potrafi **19:45** Modlitwa **20:00** Informacje dnia **20:20** Różaniec **20:50** Święty na każdy dzień **21:00** Apel



eprasa.pl fb124f7ed1

# środa 28 lipca

## TVP 1

**06:05 IO Tokio 2020** - studio
**06:35 IO Tokio 2020** - koszykówka M, grupa A - USA - Iran, prod. Wielka Brytania, 2021
**08:35 IO Tokio 2020** - studio
**09:15 IO Tokio 2020** - siatkówka M Polska - Wenezuela, prod. Wielka Brytania, 2021
**11:15 IO Tokio 2020** - studio, judo, pływanie, boks 75kg K, prod. Wielka Brytania, 2021
**12:35 IO Tokio 2020** - boks, kat 81kg M, 1/8 finału
**13:55 IO Tokio 2020** - studio
**14:10 IO Tokio 2020** - koszykówka 3x3 M, mecz o 3 miejsce
**14:50 IO Tokio 2020** - koszykówka 3x3 K, mecz o 1 miejsce
**16:00 IO Tokio 2020** - studio
**16:25 IO Tokio 2020** - studio
**17:00 Teleexpress**

TELETURNIEJ

**17:15 Jaka to melodia?** - teleturniej muzyczny
**17:55 Dzikie pszczoły** - serial, prod. Grecja, 2019
**18:55 Jeden z dziesięciu**
**19:30 Wiadomości**
**20:10 Alarm!** - magazyn
**20:35 Królowa i konkwistador** - serial
**21:30 Olimpijski Wieczór** - magazyn sportowy
**22:10 Wierna** - film akcji, prod. USA, 2016, reż. Robert Schwentke, wyk. Shailene Woodley
**00:20 Historia bez tajemnic**
**01:25 Wojsko - polskie.pl**
**01:55 IO Tokio 2020** - studio
**02:15 IO Tokio 2020** - wioślarstwo
**04:20 IO Tokio 2020** - judo

## TVP 2

**05:30 Na dobre i na złe** - serial TVP
**06:25 Pożyteczni.pl**
**07:00 Transmisja Mszy Świętej z Sanktuarium Matki Bożej**
**07:35 Pytanie na śniadanie**
**10:40 Panorama**
**10:45 Pytanie na śniadanie**
**11:30 Dziewczyny ze Lwowa** - serial obyczajowy TVP
**12:30 Koło fortuny**
**13:15 Kozacka miłość** - serial kostiumowy, prod. Rosja
**14:05 Va Banque** - teleturniej
**14:35 Na sygnale** - serial fabularyzowany TVP
**15:10 Górscy ratownicy** - serial obyczajowy
**16:00 Koło fortuny** - teleturniej
**16:35 Familiada** - teleturniej
**17:15 Promyk nadziei** - serial
**18:00 Panorama**
**18:20 Va Banque** - teleturniej
**18:45 Kozacka miłość** - serial

SERIAL OBYCZAJOWY

**19:35 Barwy szczęścia** - serial obyczajowy prod. TVP
**20:10 Postaw na milion** - teleturniej
**21:00 Lato, muzyka, zabawa. Wakacyjna Trasa Dwójki** - 2021 Płock
**21:15 Cena wolności** - serial, prod. Rosja, 2018
**22:25 Bankowa gra**
**23:30 Kino relaks - Orchidea miłości** - komedia
**01:05 Chińskie dziewczyny do wzięcia** - film dokumentalny
**02:45 Nie na sprzedaż** - film dokumentalny
**03:45 Instynkt** - serial kryminalny prod. TVP
**04:35 Zakończenie**

## TVN

**05:40 Uwaga!** - magazyn
**06:00 LAB**
**07:00 Ukryta prawda** - program obyczajowy
**08:00 Kuchenne rewolucje** - program kulinarno-rozrywkowy
**09:00 Ten moment**
**09:35 SOS Ekipy w akcji**
**10:35 Rozwód. Walka o wszystko**
**11:35 Doradca smaku**
**11:45 Ukryta prawda** - program obyczajowy
**14:55 Szpital** - program obyczajowy
**16:00 LAB**
**17:00 Kuchenne rewolucje** - program kulinarno-rozrywkowy
**18:00 Ukryta prawda** - program obyczajowy
**19:00 Fakty**
**19:25 Uwaga! koronawirus**
**19:55 Uwaga!** - magazyn
**20:10 Doradca smaku**

SERIAL OBYCZAJOWY

**20:15 Na Wspólnej** - serial obyczajowy, Polska
**20:55 Milionerzy**
**21:30 Showtime** - film komedia, USA, 2002, reż. Tom Dey, wyk. Robert De Niro, Eddie Murphy, Rene Russo, William Shatner, Chris Ufland, Nestor Serrano
**23:30 Striptiz** - film sensacyjny, USA, 1996, reż. Andrew Bergman, wyk. Demi Moore, Burt Reynolds, Armand Assante, Ving Rhames, Robert Patrick, Paul Guilfoyle
**02:00 Uwaga!** - magazyn
**02:20 Noc magii**
**03:45 Szpital** - program obyczajowy

## POLSAT

**06:00 Nowy dzień z Polsat News**
**08:40 Malanowski i Partnerzy**
**09:40 Sekrety rodziny**
**10:40 Dlaczego ja?**
**11:40 Gliniarze**
**12:50 Wydarzenia**
**13:25 Interwencja**
**13:40 Trudne sprawy**
**14:40 Dlaczego ja?**
**15:50 Wydarzenia**
**16:10 Pogoda**
**16:15 Interwencja**
**16:35 Gliniarze**
**17:40 Sekrety rodziny**
**18:50 Wydarzenia**
**19:25 Gość Wydarzeń**
**19:45 Sport**
**19:55 Pogoda**
**20:00 Duże dzieci** Spade i Schneider dają niesamowity i przezabawny popis swoich talentów, wcielając sie w role przyjaciół z dzieciństwa.

KOMEDIA

**22:30 Szklanką po łapkach** Nieudana misja sprawia, że tajny agent, Dick Steele, wycofuje się ze służby. Jednak po latach wkracza znowu do akcji, by powstrzymać psychopatycznego terrorystę, generała Rancorna, który zamierza zniszczyć Ziemię. Z pomocą Dickowi przychodzi Veronique, piękna agentka KGB...
**00:15 Tysiąc słów**
**02:00 Kabaretowa Ekstraklasa**
**02:35 Love Island. Wyspa miłości**
**04:40 Disco Gramy** - program rozrywkowy prod. Polska
**05:45 Telezakupy TV Okazje**

## TVP Kultura

**07:30 Teledyski**
**08:30 Trzeci punkt widzenia** - program publicystyczny
**09:05 Bo oszalałem dla niej** - komediodramat
**11:00 Trzecia granica** - serial TVP, prod. Węgry, Polska
**13:05 Stradivari 66** - film dokumentalny
**13:20 Gość** - film animowany, reż. Aleksander Józefczyk
**13:30 Bihar Dok - kuchnia Basków** - film dokumentalny, prod. Hiszpania
**14:55 Cwał** - komediodramat, reż. Krzysztof Zanussi
**16:50 Menina** - dramat
**18:35 Serialowa nostalgia** - Przygody psa Cywila - serial TVP
**19:40 Muzeum Polskiej Piosenki**
**20:00 Mistrz i Małgorzata** - serial, prod. Rosja

FILM OBYCZAJOWY

**21:05 W trzy miesiące dookoła świata - Podróż do Nowej Ziemi** - film obyczajowy, prod. USA, 2005, reż. Terrence Malick, wyk. Colin Farrell, Q'Orianka Kilcher, Christian Bale
**23:25 Portrety** - Sergio Leone
**00:25 Powidoki** - Powidoki Lukrecjusz
**00:45 Lekkie obyczaje - Honorowy obywatel** - film obyczajowy, prod. Argentyna, Hiszpania
**02:50 Scena Klasyczna**
**03:40 Kino nocne** - Plac Zbawiciela - dramat
**05:40 Teledyski**
**05:45 Jeszcze więcej kultury w TVP Kultura 2**

## TV Puls

**06:00 Zbuntowany anioł** - telenowela Główną bohaterką serialu jest Milagros – zwana pieszczotliwie Mili lub Cholito – młoda, śliczna i szalenie żywiołowa dziewczyna, mieszkająca w Buenos Aires. Dzieciństwo spędziła w sierocińcu. Jej matka zmarła przy porodzie. Pozostawiła córce medalik z wizerunkiem Matki Boskiej. Kiedy Milagros kończy 18 lat, zostaje zatrudniona w bogatej rodzinie Di Carlo jako służąca.
**07:00 Lombard. Życie pod zastaw** - serial obyczajowy
**10:00 Zbuntowany anioł** - telenowela
**12:00 Zaklinaczka duchów**
**14:00 Lombard. Życie pod zastaw** - serial

SERIAL OBYCZAJOWY

**16:00 Rodzinny interes** - serial obyczajowy prod. Polska
**18:00 Lombard. Życie pod zastaw** - serial obyczajowy prod. Polska
**20:00 Plan lotu**
**21:55 Ocean ognia**
**00:25 Kronika opętania**
**02:05 Rodzinny interes** - serial obyczajowy
**03:05 Taki jest świat** - program informacyjny prod. Polska
**03:55 Biesiada na cztery pory roku**
**04:35 Z archiwum policji** - serial dokumentalny
**05:00 Rodzinny interes** - serial obyczajowy

## TVN 7

**05:20 Szpital** - program obyczajowy prod. Polska
**06:20 40 kontra 20**
**07:20 Zakochani po uszy** - serial, Polska
**07:55 Ukryta prawda** - program obyczajowy prod. Polska
**10:55 Szpital**
**11:55 Szkoła**
**12:55 Sąd rodzinny** - program sądowy
**13:55 Sędzia Anna Maria Wesołowska** - program sądowy
**14:55 Ukryta prawda** - program obyczajowy prod. Polska
**15:55 Szkoła**
**16:55 Idealna niania** - program obyczajowy
**18:25 19 +** - obyczajowy
**19:30 Zakochani po uszy** - serial, Polska
**20:00 40 kontra 20**

FILM SENSACYJNY

**21:00 John Q** - film sensacyjny, USA, 2002, reż. Nick Cassavetes, wyk. Denzel Washington, Robert Duvall, Kimberly Elise, James Woods, Anne Heche
**23:35 Nocna randka** - film komedia, USA, 2010, reż. Shawn Levy, wyk. Steve Carell, Tina Fey, Mark Wahlberg, Taraji P. Henson, Jimmi Simpson, William Fichtner, Mark Ruffalo, James Franco
**01:25 Błękitna fala II** - film obyczajowy, USA, RPA, 2011, reż. Mike Elliott, wyk. Sascha Jackson, Elizabeth Matis, Ben Milliken, Sharni Vinson
**03:50 Noc magii**

## TV 4

**06:00** Gliniarz i prokurator **07:00** Strażnik Teksasu **08:00** Nasz nowy dom **09:00** Pierwsza miłość **09:50** Święty **10:20** Food Factory **11:20** Detektywi w akcji Detektywi zmagają się z sprawami, którą trapią ich nie mniej dziwnych zleceniodawców. **12:20** Kobra - oddział specjalny **13:25** STOP Drogówka **15:30** Hardkorowy lombard - program obyczajowy **17:00** Septagon **18:00** Kochane Pieniądze **19:00** Policjantki i Policjanci **20:00** Sprawiedliwi - Wydział Kryminalny **21:05** Złe psy Podczas akcji kontrolowanego zakupu narkotyków dochodzi do strzelaniny, w której detektyw Danny Gallagher zostaje ranny, a jego policyjny partner, Charlie - zabity. **23:05** Wzór **00:10** Śmierć na 1000 sposobów

## TV Trwam

**09:30** Sanktuaria polskie **09:50** Święty na każdy dzień **10:00** Informacje dnia **10:15** Próba wiary. Święty Antoni z Padwy **11:00** Spuścizna św. Wincentego a Paulo **11:25** Jestem mamą **11:40** Prosto o gospodarce **12:00** Anioł Pański **12:03** Informacje dnia **12:20** Mojżesz - 10 przykazań **13:10** Syria **13:30** Msza święta z Jasnej Góry **14:20** Czterdzieści nocy **15:50** Ma się rozumieć **16:00** Informacje dnia **16:10** Na zdrowie **16:50** 100 cudownych miejsc na świecie **17:00** Po stronie prawdy **17:30** Rykoszetem **17:55** Poczet Wielkich Polaków **18:00** Anioł Pański **18:05** Informacje dnia **18:15** Rozmowy niedokończone **19:30** Brat Franciszek **20:00** Informacje dnia **20:20** Różaniec **20:50** Myśląc Ojczyzna **21:00** Apel Jasnogórski



# czwartek 29 lipca

## TVP 1

**05:25 IO Tokio 2020** - pływanie
**06:00 IO Tokio 2020** - tenis, 1/2 finału singiel K, prod. Wielka Brytania, 2021
**10:00 IO Tokio 2020** - boks, kat. 75kg M, kat. +91kg M, judo 78 kg K, prod. Wielka Brytania, 2021
**12:10 IO Tokio 2020** - studio
**12:50 IO Tokio 2020** - gimnastyka sportowa K, wielobój - finał, boks, prod. Wielka Brytania
**15:00 IO Tokio 2020** - siatkówka plażowa, prod. Wielka Brytania, 2021
**16:00 IO Tokio 2020** - studio
**17:00 Teleexpress**
**17:15 Jaka to melodia?**
**17:55 Dzikie pszczoły** - serial, prod. Grecja, 2019
**18:50 Jeden z dziesięciu**
**19:30 Wiadomości**
**20:05 Pogoda**
**20:10 Alarm!** - magazyn

SERIAL OBYCZAJOWY

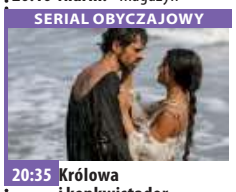

**20:35 Królowa i konkwistador** - serial, prod. Kolumbia, 2020
**21:25 Olimpijski Wieczór** - magazyn sportowy
**22:00 Sprawa dla reportera**
**23:00 Magazyn śledczy Anity Gargas** - magazyn
**23:35 Magazyn kryminalny 997** - magazyn
**00:30 Syn** - serial, prod. USA, 2017
**01:15 IO Tokio 2020** - studio
**01:55 IO Tokio 2020** - lekkoatletyka, judo +100 kg M, boks 69kg K, prod. Wielka Brytania, 2021
**05:40 Zakończenie**

## TVP 2

**04:50 Cafe piosenka** - talk-show
**05:30 Na dobre i na złe** - serial TVP
**06:25 Wojciech Cejrowski - boso przez świat** - cykl reportaży
**07:00 Transmisja Mszy Świętej z Sanktuarium Matki Bożej na Jasnej Górze**
**07:35 Pytanie na śniadanie**
**10:40 Panorama**
**10:50 Pytanie na śniadanie**
**11:30 Dziewczyny ze Lwowa** - serial kostiumowy, prod. Rosja, 2013
**14:05 Va Banque** - teleturniej
**14:35 Na sygnale** - serial fabularyzowany TVP
**15:10 Górscy ratownicy** - serial obyczajowy

TELETURNIEJ

**16:00 Koło fortuny** - teleturniej
**16:35 Familiada** - teleturniej
**17:15 Promyk nadziei** - serial
**18:00 Panorama**
**18:20 Va Banque** - teleturniej
**18:45 Kozacka miłość** - serial
**19:35 Barwy szczęścia** - serial obyczajowy TVP
**20:10 Postaw na milion**
**21:00 Lato, muzyka, zabawa. Wakacyjna Trasa Dwójki** - 2021 Płock
**21:15 Cena wolności** - serial
**22:25 Bankowa gra**
**23:30 Żyj i pozwól umrzeć** - film sensacyjny
**01:40 Zgotuj im piekło, Malone** - film fabularny
**03:25 Art Noc** - koncert
**04:25 Rodzinka.pl** - serial

## TVN

**05:40 Uwaga!** - magazyn
**06:00 LAB**
**07:00 Ukryta prawda** - program obyczajowy
**08:00 Kuchenne rewolucje** - program kulinarno-rozrywkowy
**09:00 Ten moment**
**09:35 SOS Ekipy w akcji**
**10:35 Rozwód. Walka o wszystko**
**11:35 Doradca smaku**
**11:45 Ukryta prawda** - program obyczajowy
**14:55 Szpital** - program obyczajowy
**16:00 LAB**
**17:00 Kuchenne rewolucje** - program kulinarno-rozrywkowy
**18:00 Ukryta prawda** - program obyczajowy
**19:00 Fakty**
**19:25 Uwaga! koronawirus**
**19:55 Uwaga!** - magazyn
**20:10 Doradca smaku**

SERIAL OBYCZAJOWY

**20:15 Na Wspólnej** - serial obyczajowy, Polska
**20:55 Milionerzy**
**21:30 Kuchenne rewolucje** - program kulinarno-rozrywkowy
**22:30 Step Up IV: Rewolucja** - film musical, USA, 2012, reż. Scott Speer, wyk. Kathryn McCormick, Ryan Guzman, Misha Gabriel Hamilton, Cleopatra Coleman
**00:35 Totalne remonty Szelągowskiej**
**01:35 Uwaga!** - magazyn
**01:55 Noc magii**
**03:15 Szpital** - program obyczajowy

## POLSAT

**06:00 Nowy dzień z Polsat News**
**08:40 Malanowski i Partnerzy**
**09:40 Sekrety rodziny**
**10:40 Dlaczego ja?**
**11:40 Gliniarze**
**12:50 Wydarzenia**
**13:25 Interwencja** - magazyn
**13:40 Trudne sprawy**
**14:40 Dlaczego ja?**
**15:50 Wydarzenia**
**16:10 Pogoda**
**16:15 Interwencja** - magazyn prod. Polska
**16:35 Gliniarze**
**17:40 Sekrety rodziny**
**18:50 Wydarzenia**
**19:25 Gość Wydarzeń**
**19:45 Sport**
**19:55 Pogoda**
**20:00 Wolni od długów**
**21:05 Sex Story** Emma i Adam spotykają się po latach.

DRAMAT

**23:20 Ostatnia piosenka** Kelly to wzruszający i podnoszący na duchu dramat o więzach rodzinnych, pierwszych miłościach i drugich szansach, który na długo pozostanie w pamięci widzów. Główna bohaterka, Ronnie, nie potrafi pogodzić się z rozwodem rodziców. Jej ojciec, Steve, stara się odbudować pełną miłości relację, jaka niegdyś istniała między nim a córką, ale ponowne nawiązanie kontaktu ze zbuntowaną dziewczyną nie jest łatwe.
**01:50 Kabaretowa Ekstraklasa** - program rozrywkowy

## TVP Kultura

**07:30 Teledyski**
**08:30 Wydarzenie aktualne**
**09:10 Menina** - dramat, prod. Francja, 2017, reż. Cristina Pinheiro, wyk. Naomi Biton, Nuno Lopez
**11:00 Trzecia granica** - serial TVP
**13:05 Bogdan i Róża** - film krótkometrażowy, reż. Milena Dutkowska, wyk. Maria Ciunelis
**13:30 Caravaggio** - dusza i krew - film dokumentalny, prod. Włochy, 2018, reż. Jesus Garces Lambert
**15:10 Wakacje pana Hulot** - komedia, prod. Francja, 1953, reż. Jacques Tati, wyk. Jacques Tati, Nathalie Pascaud, Michele Rolla, Valentine Cemax
**16:45 Koncert Pożegnanie Ojczyzny**
**17:00 Opieka domowa** - dramat

SERIAL OBYCZAJOWY

**18:45 Serialowa nostalgia - Przygody psa Cywila** - serial TVP
**19:40 Muzeum Polskiej Piosenki**
**20:00 Złota Setka Teatru Telewizji** - Śmierć komiwojażera, reż. Kazimierz Karabasz, Bożena Prokop, Edwarda Paszkowska
**21:55 Tamte lata, tamte dni** - Alicja Majewska
**22:30 Czwartkowy klub filmowy** - Wstęp do filmu - Eroica
**22:35 Czwartkowy klub filmowy** - Eroica - dramat
**00:10 Berlin Live** - Apocalyptica - koncert
**01:25 Nocny dokument** - Historia małżeńska

## TV Puls

**06:00 Zbuntowany anioł** - telenowela
**07:00 Lombard. Życie pod zastaw** - serial obyczajowy prod. Polska
**10:00 Zbuntowany anioł** - telenowela
**12:00 Zaklinaczka duchów**
**14:00 Lombard. Życie pod zastaw** - serial obyczajowy prod. Polska
**16:00 Rodzinny interes** - serial obyczajowy prod. Polska
**18:00 Lombard. Życie pod zastaw** - serial obyczajowy prod. Polska
**20:00 Last Vegas** Czterech przyjaciół po sześćdziesiątce jedzie do Las Vegas, by zaszaleć na imprezie kawalerskiej jedynego, który pozostał jeszcze wolny.

KOMEDIA PRZYGODOWY

**22:05 Gang dzikich wieprzy** - komedia przygodowa Grupa przyjaciół postanawia przemierzyć na Harleyach całe Stany Zjednoczone.
**00:05 Wielkie wesele**
**01:35 Rodzinny interes** - serial obyczajowy prod. Polska
**03:05 Taki jest świat** - program informacyjny prod. Polska
**03:55 Z archiwum policji** - serial dokumentalny prod. Polska
**05:00 Rodzinny interes** - serial obyczajowy prod. Polska
**06:00 Zbuntowany anioł** - telenowela

## TVN 7

**05:20 Szpital** - program obyczajowy prod. Polska
**06:20 40 kontra 20**
**07:20 Zakochani po uszy** - serial, Polska
**07:55 Ukryta prawda** - program obyczajowy prod. Polska
**10:55 Szpital**
**11:55 Szkoła**
**12:55 Sąd rodzinny** - program sądowy prod. Polska
**13:55 Sędzia Anna Maria Wesołowska** - program sądowy
**14:55 Ukryta prawda** - program obyczajowy prod. Polska
**15:55 Szkoła**
**16:55 Idealna niania** - program obyczajowy
**18:25 19 +** - obyczajowy
**19:00 Ukryta prawda** - program obyczajowy
**20:00 40 kontra 20**

FILM OBYCZAJOWY

**21:00 Błękitna fala II** - film obyczajowy, USA, RPA, 2011, reż. Mike Elliott, wyk. Sascha Jackson, Elizabeth Matis, Ben Milliken, Sharni Vinson, Chris Fisher
**23:25 Rambo II** - film sensacyjny, USA, 1985, reż. George Pan Kosmatos, wyk. Sylvester Stallone, Richard Crenna, Charles Napier, Julia Nickson, Steven Berkoff
**01:30 Zbrodnie, które wstrząsnęły Ameryką**
**02:35 Druga strona medalu** - talk show
**03:15 Noc magii**

## TV 4

**07:00** Strażnik Teksasu **08:00** Nasz nowy dom **09:00** Pierwsza miłość - serial obyczajowy prod. Polska **09:50** Święty **10:20** Food Factory **11:20** Detektywi w akcji **12:20** Kobra - oddział specjalny **13:25** STOP Drogówka - magazyn prod. Polska **15:30** Hardkorowy lombard **17:00** Septagon **18:00** Kochane Pieniądze **19:00** Policjantki i Policjanci **20:00** Sprawiedliwi - Wydział Kryminalny. **21:05** Straszny film 3 Po ukończeniu college'u nieszczęsna Cindy Campbell pracuje jako reporterka dla telewizyjnych wiadomości. Jej pierwszym tematem są pojawiające się na polu Toma Logana wielkie okręgi. **22:50** Wzór **23:50** Śmierć na 1000 sposobów **01:50** Ucho Prezesa **02:25** Disco Polo Life

## TV Trwam

**10:15** Rozmowy niedokończone **11:25** Myśląc Ojczyzna **11:35** Przyroda i ludzie **12:00** Anioł Pański **12:03** Informacje dnia **12:20** Ziemia Obiecana **13:20** Przegląd katolickiego tygodnika „Niedziela" **13:30** Msza święta z Jasnej Góry **14:20** Oratorium średniowieczne „Ordo Virtutum" św. Hildegardy z Bingen **15:50** Ma się rozumieć **16:00** Informacje dnia **16:10** Z wędką nad wodę w Polskę i Świat **16:35** Porady Medyczne Bonifratrów **17:00** Akademia pro-life **17:05** Syria **17:30** Odpowiedzialni za Kościół **17:55** Poczet Wielkich Polaków **18:00** Anioł Pański **18:05** Informacje dnia **18:15** Rozmowy niedokończone **19:25** Święty na każdy dzień **19:30** Przyjaciele i bohaterowie **20:00** Informacje dnia **20:20** Różaniec **20:50** Święty na każdy dzień **21:00** Apel



eprasa.pl fb124f7ed1

Przebudowa rowu może kosztować nawet 200 tys. zł...

# Dlaczego zalewa posesje?

**KONDRATOWICE**

W ostatnim numerze gazety pisaliśmy o zalanych posesjach w powiecie strzelińskim, m. in. w Zarzycy (gmina Kondratowice - red.). W tej miejscowości do podobnych zdarzeń doszło również kilka tygodni wcześniej. Ludzie, z którymi wówczas rozmawialiśmy, podkreślali, że problem znany jest od lat.

Po ostatniej publikacji do redakcji zadzwoniła jedna z mieszkanek, która ucierpiała wskutek zalania. Kobieta prosiła o interwencję, gdyż rów, który sąsiaduje z jej posesją, nie jest w stanie dostatecznie odprowadzić wód opadowych przy gwałtownych ulewach.

Skontaktowaliśmy się z wójtem Kondratowic Tomaszem Graczem. Gmina, którą zarządza, nie jest właścicielem rowu, więc może jedynie interweniować przy usuwaniu skutków. Szef gminy spotkał się już z przedstawicielami powiatu strzelińskiego, aby podjąć działania zmierzające do usunięcia problemu.

## To zasadnicza różnica...

Jak udało nam się ustalić, właścicielem rowu nie jest powiat strzeliński, a skarb państwa, który reprezentuje starosta.

- *Jest to zasadnicza różnica, która choćby ma ogromne znaczenie przy wydatkowaniu środków finansowych* - wyjaśnia Bernadetta Kozuń, naczelnik Wydziału Nieruchomości i Ochrony Środowiska w Starostwie Powiatowym w Strzelinie.

Wojewoda przeznacza staroście środki finansowe na gospodarowanie nieruchomościami. Muszą być one wydatkowane na określone w przepisach prawa cele.

Starosta nie może wydać funduszy przekazanych przez wojewodę na utrzymywanie rowów melioracyjnych (ustawa Prawo wodne - red.)

Utrzymanie urządzeń, w postaci rowów melioracyjnych, należy do „zainteresowanych właścicieli gruntów", a więc takich właścicieli gruntów, na które urządzenia te wywierają korzystny wpływ. Jeżeli urządzenia melioracji wodnych szczegółowych są objęte działalnością spółki wodnej, to obowiązek utrzymania tych urządzeń należy do tej spółki. Podmioty te obciąża obowiązek utrzymywania urządzeń wodnych, a więc ich eksploatacji, konserwacji oraz wykonania remontów w celu zachowania ich funkcji.

## Za mały przekrój kręgów

Naczelnik tłumaczy też, iż rów biegnie przez miejscowość Zarzyca i zbiera wodę z okolicznych pól. - *Właściciele gruntów przyległych do tego rowu powinni utrzymywać go w takim stanie, aby spełniał swoją funkcję. W dużej mierze tak się jednak nie dzieje. Rowy w znacznej części na terenie powiatu strzelińskiego (w tym również w Zarzycy) nie są utrzymywane. Od kiedy zostały zlikwidowane w 2000 r. spółki wodne na terenie naszego powiatu, problem utrzymywania rowów jest powszechny (za wyjątkiem obrębów, gdzie powstały lokalne Spółki Wodne zrzeszające rolników)* - twierdzi Bernadetta Kozuń.

Jej zdaniem, przyczyna zalewania posesji po obfitych opadach jest złożona. Oprócz nienależytego utrzymywania rowu, wskazać należy także położenie terenu, przez, który biegnie rów. Znaczenie ma również fakt, że na części rów został zarurowany, a przekrój kręgów betonowych na zarurowanym odcinku jest zbyt mały, aby pomieścić duże ilości wody spływającej z góry. Jest ona zanieczyszczona roślinnością z rowu oraz ziemią.

- *Rozwiązaniem problemu byłaby przebudowa rowu na wskazanym odcinku, ale jej koszt można szacować na około 200 tys. złotych. Pomóc może też odkrycie rowu na tym odcinku, co z kolei wiąże się z podjęciem działań zmierzających do zmiany zagospodarowania terenu, który użytkują mieszkańcy przyległego budynku* - wspomina naczelnik wydziału.

Dotychczasowe postępowanie wskazało, że brak jest dokumentacji na to, kto i kiedy dokonał zarurowania odcinka rowu, jak również wyraził zgodę na takie działanie.

- *Starosta Strzeliński podejmie działania w ramach posiadanych kompetencji. Zostaną wystosowane pisma w tej sprawie zarówno do właścicieli przyległych pól, jak również do innych osób. Przewidujemy również wystąpienie z pismem do Wojewody Dolnośląskiego w celu określenia praw właścicielskich lub przekazania odpowiednich środków na rozwiązanie problemu* - podsumowuje pracownica starostwa.

Jeden z rowów w Zarzycy jest niedrożny, co między innymi powoduje zalania

**Marek Rychlica**

eprasa.pl fb124f7ed1

Ile osób zmarło, a ile urodziło się w gminie Przeworno w ubiegłym roku?

# Przyrost naturalny na minusie

**PRZEWORNO**

W ubiegłym roku w Przewornie mieszkało 1129 osób. Jak na tym tle wypadają inne miejscowości? Na zdjęciu rynek w Przewornie

Co roku wójtowie i burmistrzowie są zobowiązani do przedstawienia radnym raportu o stanie gminy. Jest to doskonała okazja do podsumowania, ponieważ dokument ten zawiera wiele ciekawych informacji. Dowiadujemy się z niego między innymi, że w 2020 roku w gminie Przeworno liczba mieszkańców wynosiła 4689 osób, w tym 2333 kobiet i 2356 mężczyzn.

W ubiegłym roku w Przewornie mieszkało 1129 osób. Jak na tym tle wypadają inne miejscowości? Na zdjęciu centrum Przeworna

W ubiegłym roku narodziło się 38 dzieci, a zmarło 71 mieszkańców. Tym samym przyrost naturalny w 2020 roku wyniósł: -33. Najczęstszą przyczyną zgonów była niewydolność krążeniowo-oddechowa.

Najwięcej osób mieszka w Przewornie (w 2020 roku 1129 osób). Najmniejsza miejscowość to z kolei Mników/Wieliszów. W 2020 roku mieszkały tam zaledwie 34 osoby. Liczba mieszkańców pozostałych sołectw kształtuje się następująco: Cierpice (220), Dzierzkowa (134), Strużyna (219), Jegłowa-Kaszówka (714), Krzywina (304), Miłocice-Kaczowice (122), Samborowiczki (154), Romanów-Pogroda (130), Dobroszów-Płosa (74), Ostrężna (39), Jagielno-Mokrzyce (134), Jagielnica-Wieliczna (81), Samborowice (51), Konary-Stanica (200), Sarby-Głowaczów (380), Karnków-Krynka (299), Rożnów-Królewiec (271).

***MZ***

Wakacyjne remonty nie tylko w czasie wakacji...

# Modernizacje i wzory matematyczne na ścianach

**BORÓW**

Większe i mniejsze zmiany zastaną dzieci w swoich szkołach po wakacjach. Będzie bardziej kolorowo i bezpiecznie. A wszystko będzie kosztowało grubo ponad 100 tys. zł

Ubiegły rok szkolny był specyficzny. Panująca pandemia COVID-19 wymusiła zamknięcie szkół i przeniesienie lekcji do internetu. Ta niecodzienna sytuacja spowodowała, ze część remontów – planowanych zwykle na miesiące letnie – można było wykonać w trakcie roku szkolnego. Tak było w ZSO w Borowie. Korzystając z faktu, że w szkole nie ma dzieci wymieniono podłogę w holu głównym szkoły i przyległym do niego korytarzu. Ściany i stopnie schodów pokryły wzory matematyczne i inne warte zapamiętania informacje. Prace remontowe będą kontynuowane latem. Odnowione zostaną kolejne korytarze. W sumie będzie to kosztowało prawie 70 tys. zł.

Część remontów w ZSP Borów, zaplanowanych na wakacje, wykonano w trakcie roku szkolnego, kiedy dzieci uczyły się zdalnie.

Szkoła w Borku Strzelińskim przechodzi zupełnie inny remont, a właściwie modernizację. W starej części szkoły powstanie wentylacja, a w części pomieszczeń wymieniona zostanie stolarka. Ta część remontu szkoły będzie kosztowała ok. 50 tys. zł. Ponadto modernizację przejdzie system grawitacyjnego oddymiania, co będzie kosztowało 23 tys. zł.

W szkole w Zielenicach prowadzone będą drobne remonty we własnym zakresie.

W sumie, biorąc pod uwagę wszystkie szkoły, na remonty zostanie wydatkowane ok. 150 tys. zł.

***(EK - JS)***

eprasa.pl fb124f7ed1

WOJEWÓDZTWO DOLNOŚLĄSKIE

# Wiadomości z regionu

DOLNY ŚLĄSK

PARTNER STRONY: URZĄD MARSZAŁKOWSKI WOJEWÓDZTWA DOLNOŚLĄSKIEGO

Marszałek Cezary Przybylski oraz autorzy publikacji Agnieszka i Mariusz Majewscy zachęcają do korzystania z nowego rodzinnego przewodnika po Dolnym Śląsku.

Paszport przygotowany został z myślą o najmłodszych miłośnikach tajemnic i zagadek.

# DOLNOŚLĄSKI PASZPORT MŁODEGO ODKRYWCY

**Kilkadziesiąt rekomendowanych i sprawdzonych przez blogerów atrakcji, mnóstwo zadań do wykonania, zagadki, labirynty, przystępnie przekazana historia regionu oraz ciekawostki o każdym z opisanych miejsc. Urząd Marszałkowski Województwa Dolnośląskiego zaprezentował najnowszy przewodnik po regionie dla rodzin z dziećmi i zaprasza do wakacyjnego odkrywania tajemniczego Dolnego Śląska!**

Najnowsza, przeznaczona dla dzieci, publikacja to 120 stron ilustrowanego przewodnika, który zachęca do turystycznej aktywności. Podzielony na kategorie i lokalizacje pozwala poznać najpiękniejsze zakątki Dolnego Śląska.

*- Po sukcesie wrocławskiej edycji Paszportu Młodego Odkrywcy nie mieliśmy wątpliwości, że należy tę bazę inspiracji poszerzyć na cały region. Tym bardziej, że mamy mnóstwo atrakcji rodzinnych, od tajemniczych podziemi, które zaciekawiają najmłodszych, po twierdze, multimedialne muzea i góry, które czynią z nich małych zdobywców. Jestem pewien, że przewodnik urozmaici rodzinne wakacje* **- mówi Cezary Przybylski, Marszałek Województwa Dolnośląskiego z Bezpartyjnych i Samorządowców.**

Duża liczba atrakcji w regionie sprawia, że podczas tegorocznego urlopu możemy odkryć mniej znane miejsca, ominąć najbardziej zadeptane szlaki i tłumy turystów, a przez to podróżować bezpiecznie.

*- Miejsc do paszportu mieliśmy zdecydowanie więcej, bo i atrakcji na Dolnym Śląsku jest po prostu mnóstwo. Wspólnie z Urzędem Marszałkowskim postawiliśmy jednak na różnorodność oraz staraliśmy się podzielić miejsca tak, by w każdej części województwa pokazać coś ciekawego. Gwarantujemy, że dzięki temu odkryjecie miejsca, które nie zawsze są (jeszcze!) dobrze znane, a ich zróżnicowanie sprawi, że każdy znajdzie coś dla siebie* **- mówi Agnieszka Majewska, która wspólnie z mężem Mariuszem są autorami publikacji.**

W minionym roku branża turystyczna boleśnie ucierpiała. Według danych Głównego Urzędu Statystycznego stolicę Dolnego Śląska odwiedziło aż 58% turystów mniej niż w roku 2019.

O 1/3 spadła także liczba turystów odwiedzających powiat karkonoski. To nie wszystko - trudny czas pandemii przyniósł także znaczny spadek wydatków osób podróżujących. W ubiegłym roku wydaliśmy 40% mniej niż w roku 2019.

Ponad połowa Polaków (w wieku 15 lat i więcej) w 2020 roku nie brała udziału w żadnych wyjazdach turystycznych. Jako główną przyczynę rezygnacji z wyjazdów podawano obostrzenia związane z ogłoszeniem stanu epidemii, ale także powody finansowe czy brak motywacji do podróży.

Skalę problemu pokazują dane z kwietnia zeszłego roku, kiedy to liczba turystów przebywających w obiektach noclegowych zarówno na obszarach nadmorskich, jak i górskich nie przekraczała 10 tys., podczas gdy w analogicznym okresie 2019 r. przewyższała 300 tys. osób! W listopadzie i grudniu 2020 r. liczba turystów dochodziła do 81 tys. (na obszarach górskich w listopadzie) i w odniesieniu do roku poprzedniego była niższa aż o 80%.

*- Na Dolnym Śląsku jest mnóstwo atrakcyjnych miejsc, w których można zaplanować urlop, czy choćby weekendowe letnie wypady. Wiele zabytków i obiektów w ostatnim czasie bardzo się zmieniło, zostało odnowionych i odrestaurowanych m.in. dzięki pieniądzom z unii europejskiej, ale także wsparciu finansowemu z budżetu województwa czy poszczególnych samorządów. Powstało też wiele wyjątkowych tras i szlaków, które przyciągają miłośników rajdów rowerowych i pieszych wędrówek. Dolnośląska branża turystyczna, która w minionym roku przeżywała naprawdę ciężkie chwile, teraz czeka na gości* **- mówi marszałek Cezary Przybylski.**

Samorząd województwa od początku trwania pandemii wspierał branżę turystyczną i w momencie, kiedy stało się to możliwe zachęcał do odwiedzania i korzystania z dolnośląskiej oferty turystycznej. Jednym z przykładów jest „Paszport Młodego Odkrywcy - Dolny Śląsk". To już druga wspólna publikacja Urzędu Marszałkowskiego Województwa Dolnośląskiego i blogerów podróżniczych „Ahoj! Przygodo".

Paszporty będzie można zdobyć m.in. w konkursach organizowanych w mediach społecznościowych, także na https://www.facebook.com/DolnySlaskPL, na których również można znaleźć wiele wyjątkowych propozycji na dolnośląskie wakacje.

**UMWD**

Paszport Młodego Odkrywcy prezentuje najpiękniejsze zakątki naszego regionu.

eprasa.pl fb124f7ed1

# Szyny przeszkadzają i przejazd utrudniają

**STRZELIN**

Na drodze wojewódzkiej nr 395 (wyjazd ze Strzelina) znajdują się pozostałości po nieczynnym torowisku. Chociaż tory przebiegające przez drogę utrudniają swobodny przejazd samochodów, to od wielu miesięcy nic się w tej sprawie nie dzieje.

Skierowaliśmy zatem zapytanie do zarządcy drogi, czyli Dolnośląskiej Służby Dróg i Kolei we Wrocławiu.

- *Odpowiadając na Pańskie pytanie dotyczące naprawy nawierzchni drogowej na przejeździe kolejowym linii nr 304 relacji Brzeg - Małujowice, znajdującym się w Strzelinie i przecinającym drogę wojewódzką nr 395, informujemy, że to zadanie leży w gestii zarządcy tej linii kolejowej. Wskazuje na to art. 28 ust. 1 Ustawy z dnia 28 marca 1985 r. o drogach publicznych, w myśl którego budowa, przebudowa, remont, utrzymanie i ochrona skrzyżowań dróg z liniami kolejowymi w poziomie szyn, wraz z zaporami, urządzeniami sygnalizacyjnymi, znakami kolejowymi, jak również nawierzchnią drogową w obszarze między rogatkami, a w przypadku ich braku, w odległości 4 m od skrajnych szyn, należy do zarządu kolei* - wyjaśnia dyrektor DSDiK Leszek Loch.

Dodaje także, że pod koniec 2019 r. DSDiK zgłosiło pilną potrzebę naprawy nawierzchni na przejeździe do PKP Polskich Linii Kolejowych SA Zakładu Linii Kolejowych w Opolu, podkreślając, że w ich ocenie jej stan stwarza zagrożenie dla bezpieczeństwa ruchu drogowego.

- *Wnieśliśmy wówczas również o usunięcie pozostałości szyn. W odpowiedzi poinformowano nas, że aktualnym zarządcą tej linii są Polskie Koleje Państwowe SA Oddział Gospodarowania Nieruchomościami (PKP OGN), do którego to przedsiębiorstwa została przekazana nasza korespondencja* - dodaje dyrektor.

Ponieważ, mimo upływu czasu, nawierzchnia nie została naprawiona, w marcu tego roku, po ocenie stanu drogi po sezonie zimowym, DSDiK ponownie zgłosiło konieczność pilnej naprawy w tym miejscu, tym razem już kierując pismo bezpośrednio do PKP OGN, do wiadomości Komendy Powiatowej Policji w Strzelinie, która również interweniowała w tej sprawie.

- *W odpowiedzi, datowanej na 16 kwietnia br., powiadomiono nas, że zarządca linii uzgodnił z Urzędem Miasta i Gminy Strzelin wspólne podjęcie prac zmierzających do usunięcia ubytków w nawierzchni. Nie wskazano nam terminu ich realizacji. Inspektorzy Służby Utrzymaniowej DSDiK stale monitorują stan dróg znajdujących się w naszym zarządzie. Jeżeli przedmiotowy przejazd w dalszym ciągu będzie w naszej ocenie miejscem potencjalnie niebezpiecznym dla użytkowników DW 395, będziemy ponawiać interwencje* - podsumowuje Leszek Loch.

**Marek Rychlica**

Pozostałości szyn przy wjeździe do Strzelina nie ułatwiają życia kierowcom

# Co w lipcu, a co w sierpniu w bibliotece?

**WIĄZÓW**

Wakacje w Gminnej Bilbiotece Publicznej w Wiązowie to czas, w którym placówka aktywnie działa. W lipcu biblioteka realizuje wakacyjne zajęcia z dziećmi, które są finansowane z gminnego funduszu rozwiązywania problemów alkoholowych.

- *W tej chwili mamy tydzień biały, a przed nami tydzień czerwony i zielony. Są to zajęcia dla dzieci mieszkających w naszej gminie. Niestety, ze względu na ograniczenia związane z covidem, prowadzimy mniej liczne grupy. Odbywają się m.in. warsztaty plastyczne, ceramiczne, zajęcia sportowe czy wyjazdy do kina* - informuje dyrektor GBP Magdalena Krupa. Warto dodać, że jest spore zainteresowania opisanymi inicjatywami, o czym świadczy fakt, że tworzone są listy rezerwowe.

W ramach współpracy gminy Wiązów z Aglomeracją Wrocławską odbędzie się wyjazd na spływ kajakowy nad Barycz. Do tego cały czas odbywają się poniedziałkowe zajęcia plastyczne dla przedszkolaków oraz zajęcia z rysunku dla dorosłych we wtorki. W sierpniu zaś szykuje się wyjazd w góry, do Kotliny Kłodzkiej.

- *Sierpień również jest intensywnie zaplanowany. Kontynuujemy w nim realizację projektu z ministerstwa kultury. W jego ramach mamy dwa zadanie, tj. „Zaszyte w książce" (warsztaty rękodzielnicze, gdzie młodzi ludzie będą uczyć się sztuki krawieckiej, wyszywanie, haftowanie) i „Przeszyte w całość" (warsztaty rodzinne inspirowane „Bajkami robotów" Stanisława Lema). Dodatkowo planujemy spotkania z rodzicami i 3-latkami. Jest to cykl trzech warsztatów (sensoryczne, teatralno-animacyjne i biblioterapeutyczne - red.). Promujemy w ten sposób czytelnictwo i ogólny rozwój kulturotwórczy dzieci* - wyjaśniała dyrektor.

**Marek Rychlica**

W lecie w Gminnej Bibliotece Publicznej w Wiązowie odbywają się m.in. zajęcia ruchowe (Foto: GBP Wiązów)

eprasa.pl fb124f7ed1

Gmina Kondratowice z dotacją dla gminy Strzelin

# Pięć tysięcy na renowację obrazu

**STRZELIN/KONDRATOWICE**

Efektem współpracy lokalnych samorządów będzie renowacja obrazu św. Jadwigi Śląskiej w jednym z kościołów w powiecie strzelińskim. Gmina Kondratowice przekazała na ten cel kilka tysięcy złotych. Jakie prace konserwatorskie zostaną wykonane?

Podczas ostatniej sesji radni Rady Gminy Kondratowice zdecydowali o przekazaniu gminie Strzelin 5.055,55 złotych na sfinansowanie prac konserwatorskich obrazu św. Jadwigi Śląskiej w zabytkowym kościele w Dankowicach (miejscowość w gminie Strzelin). Pomoc kondratowickiego samorządu wynika z faktu, że do parafii św. Józefa Oblubieńca NMP w Dankowicach należą także mieszkańcy tej gminy. W czwartek, 15 lipca, burmistrz Strzelina Dorota Pawnuk oraz wójt gminy Kondratowice Tomasz Gracz podpisali stosowną umowę. Prace konserwatorskie obejmą czyszczenie obrazu z zabrudzeń, dezynfekcję elementów drewnianych, podklejenie warstw gruntu i warstwy malarskiej, usunięcie wszystkich wtórnych nawarstwień oraz pociemniałych lakierów, uzupełnienie ubytków, wykonanie rekonstrukcji złoceń, uzupełnienie warstwy malarskiej oraz wykonanie nowych, półmatowych werniksów, tj. końcowe zabezpieczenie obrazu specjalnymi lakierami.

***Magdalena Ziółkowska***

Do parafii św. Józefa Oblubieńca NMP w Dankowicach należą także mieszkańcy gminy Kondratowice

Kilka dni temu w strzelińskim urzędzie burmistrz Dorota Pawnuk oraz wójt Tomasz Gracz podpisali umowę na udzielenie dotacji na konserwację obrazu św. Jadwigi Śląskiej w kościele w Dankowicach. Foto: UMiG Strzelin

# Ocenili stan wody w Białym Kościele

**BIAŁY KOŚCIÓŁ**

Główny Inspektorat Sanitarny uruchomił portal, na którym znajduje się wykaz kąpielisk na terenie całego kraju. Można znaleźć ciekawe informacje dotyczące oceny wody. Z kąpielisk z terenu powiatu strzelińskiego w bazie GIS-u znalazł się Ośrodek Wypoczynkowy „Nad Stawami" w Białym Kościele.

Według danych zawartych na portalu, można wyczytać, że długość linii brzegowej to 100 metrów, a sezon kąpielowy trwa od 1 czerwca do 31 sierpnia. 28 czerwca przeprowadzono ostatnią ocenę wody, a ta okazała się przydatna do kąpieli. Kolejna ocena będzie 23 lipca.

Organizatorem kąpieliska jest Aquapark Granit przy Strzelińskim Centrum Sportowo-Edukacyjnym, a stacją nadzorującą strzeliński sanepid.

***Marek Rychlica***

Inspekcja sanitarna oceniła stan wody na kąpielisku w Białym Kościele

eprasa.pl fb124f7ed1

MAM DO WYNAJĘCIA
na dowolną działalność
pomieszczenie magazynowe
o pow.
55 m² •75m² •150 m²
Strzelin
ul. Fabryczna (za Netto)
tel. 728 994 018

ZATRUDNIĘ
STOLARZA
POMOCNIKA
STOLARZA
TEL. 602 795 731

Bardzo Skuteczne
PRANIE
dywanów
WYKŁADZIN
tel. 535 679 346

Kupię
dom, mieszkanie.
Szybka wypłata gotówki.
Tel. 692 471 877

PRACA
Zatrudnię do Baru
Fantazja do pracy
za barem
(obsługa klientów)
tel. 696 612 154

TANIO
Remonty
gładzie (na mokro)
regipsy (ścianki, sufity)
malowanie tapetowanie
struktura panele
Tel. 660 674 072

**Uwaga – cyfra w nawiasie, po ogłoszeniu, oznacza numer gazety w roku 2021, w której po raz pierwszy opublikowano jego treść. Każde ogłoszenie publikujemy w dwóch numerach gazety.**

## MOTORYZACJA
### SAMOCHODY MOTORY

**sprzedam, kupię:**

* Sprzedam Daewo Tico Sx 1998r. Prod. 110 tys. km przebiegu, zadbany , OC- i badania – aktualne, bez rdzy. PCCM-786cm3 – 41 PS- 33cyl. cena-900zł Tel. 731 516859 lub 572 560 355 (27-28)

* Sprzedam prosto zwieziony samochód Passat 2009 r. poj. 1,4 90kw, przebieg 140tyś km, drugi właściciel, stan bardzo dobry, w komplecie, zimowe

SKUP
AUT
531 865 810

opony. Bez wypadkowy. Cena do uzgodnienia Ziębice tel. 726 024 698 lub Strzelin tel.665 488 519 (26-27)

* Sprzedam Volkswagena Golfa 3 rok prod. 1994 poj. 1,6. Kolor zielony, sprawny do jazdy cena 1000 zł tel. 695 481 026 lub 71 39 34 378 (26-27)

* Sprzedam Fiat Seicento rok. 2000 stan dobry, poj 900 – 160 tyś km cena 2300zł do negocjacji, tel. 502 446 358 (26-27)

* Sprzedam Fiata Punto 2-2002r. Niebieski, 5 drzwiowe 1200cm3, klima, centr. zamek, wspomaganie,turbo głośnik 100w. Cena 2800zł, do negocjacji tel. 600 515 972 (26-27)

* Sprzedam Opel Corsa „A", rok 1992, 1.2 benzyna, szary, przebieg 235 200 km, aktualny przegląd, OC, w ciągłej eksploatacji, cena 600 zł, tel. 661 554 097 (25-26)

* Sprzedam Mercedesa C – 180, rok produkcji 1995 benzyna, 1799 cm3, kolor granatowy, stan bardzo dobry, 15 900 zł, tel. 783 697 801 (*)

* Sprzedam Mercedesa 124, rok produkcji 1993, E – 200 cm3, benzyna, kolor kawowy, stan bardzo dobry, 22 900 zł, tel. 783 697 801 (*)

* Sprzedam Kawasaki ZXR 600, rok 1999, do rejestracji, stan bardzo dobry, po lekkim szlifie, cena 4000 zł, tel. 535 270 827 (11*)

* Sprzedam Volkswagena Golfa II, Turbo Diesel, rocznik 91, stan techniczny bardzo dobry, samochód w ciągłej eksploatacji, kolor biały, oryginalny lakier (bez rdzy), cena do negocjacji, tel. 504 829 161 (*)

* Sprzedam skutery 2 T i 4 T z papierami i bez papierów. Skutery sprawne do jazdy. Strzelin, tel. 695 574 423 (*)

* Sprzedam samochód osobowy Skoda Felicja, 1,3, 1999 r. stan dobry, aktualne OC, przegląd, więcej informacji tel. 730 855 983 (*)

* Sprzedam Forda Mondeo Kombi 1,8 diesel, rok 1995, granat, metal, opłacony, cena 2450 zł do uzgodnienia, tel. 668 424 541 (*)

* Sprzedam Peugeota 307 SW, 1,6 16 V, 2003/2004 rok, benzyna, 110 km, 180 tys. przebiegu, klimatronik, pełna elektryka, parkotronik tył, alarm, panoramiczny dach, kolor piaskowy metalic, ABS, fotochromatyczne lusterko, 2 kpl. opon, o wym. rozrządu, zadbany, cena: 10500 zł, tel. 609 594 034 lub 667 937 632 (2*)

* Sprzedam Forda Mondeo Kombi, 1.8 T DI 1999 r, cena 2500 zł do negocjacji, tel. 609 166 476 (*)

* Kupię stare motocykle oraz części, koła, ramy silniki itp. tel. 604 217 764 (26*)

## CZĘŚCI SAMOCHODOWE, PRZYCZEPY

**sprzedam, kupię:**

* Sprzedam stojak na cztery koła samochodowe (osobowe) stan idealny. Cena 60 zł tel,513352828 (27-28)

* Sprzdam felgi stalowe 15-stki, śruby 5x100 4 szt. samoch. Tanio cena do uzgodnienia tel. 662 199 048. (27-28)

* Sprzedam przyczepę drewnianą „Piławka" 3,5t i D-50 6t z nakładkami- brak dokumentacji tel.723 371 427 (27-28)

* Sprzedam hak holowniczy do Mercedesa lub BMW, z tabliczką zmienną, mało używany,cena fabryczna 150 zł, do audi A4 silnik V6 części, blacharka rok 1999 , po 20.00- tel .774 312 141 (27-28)

Masz
zadłużony
dom lub mieszkanie?
Grozi Ci eksmisja?
KUPIMY
ZA NAPRAWDĘ
DOBRE PIENIĄDZE
TWOJĄ NIERUCHOMOŚĆ
TEL. 513 111 831

* Sprzedam felgi stalowe 4 szt. 15 – stki, tanio, cena do uzgodnienia, tel. 662 199 048 (26-27)

## SPRZĘT ROLNICZY
### MASZYNY, CIĄGNIKI, PRZYCZEPY, URZĄDZENIA ITP.

**sprzedam, kupię, wynajmę:**

* Sprzedam pompę olejową do Bizona, mało używana z uchwytem 250 zł, wytrząsasz 200 zł, pompę wytryskową aluminiową 100zł, do Vistuli łożyska drewniane fabryczne po 20.00- tel .774 312 141 (27-28)

* Sprzedam wagę drewnianą do warzenia zboża lub warzyw+ odważnik, po niemiecka, cena 50 zł tel. po 20.00, tel .774 312 141 (27-28)

* Sprzedam pompę rzeczną na olej do wywrotu przyczepy lub innych urządzeń cena 250złpo 20.00- tel.7-431 2141 (27-28)

* Sprzedam prasę do słomy lub siana, sprawna, mało używana, mała + drabinka cena-2500 zł po 20.00 -tel.7-431 2141 (27-28)

* Sprzedam przyczepę żelazną 3, SŁOŃ, w dobrym stanie, ogumienie, blacharka cena 2100zł, po 20.00- tel.77-431 2141 (27-28)

* Sprzedam pług Kuhn Huard 4+1, odkładnice ażurowe plus przedpłużki stan bardzo dobry cena 12000 zł, tel.509 318 968 (26-27)

* Sprzedam przyczepę rolniczą 3,5 ton żelazną na wysokich kołach w dobrym stanie blacharka i opony, brak dokumentacji, cena 2000 zł, tel. 77 43 12 141 po 20:00 (26-27)

* Kupię ciągniki, przyczepy i maszyny rolnicze, tel. 602 811 423 (18-30)

* Sprzedam maszyny rolnicze: ciągnik Ursus C 355, przyczepę, pług, brony, siewnik zbożowy, cyklop, kombajn do ziemniaków, Wiązów, tel. 504 242 032 (*)

## MIESZKANIA

**sprzedam:**

* Sprzedam mieszkanie wysokie, suche oraz słoneczne o pow.44,27m2 – cena do negocjacji tel.798 564 844 (27-30)

* Sprzedam mieszkanie we wsi Komorowice 47m2, tel.785

TAXI
Rydz
STRZELIN
24/h
Zapłacisz Kartą
Profesjonalnie
Dyskretnie - Tanio
Tel. 691 392 907

618 151 (27-28)

* Sprzedam przedpokój czteroczęściowy z lustrem mat. Tanio- nowy tel.798 564 844 (26-29)

* Sprzedam mieszkanie o pow. 44,27m2 wysokie, suche i słoneczne cena do negocjacji, tel. 798 564 844 (25-30)

* Sprzedam mieszkanie 63 m2 w centrum miasta (Strzelin) w pobliżu szkoła, szpital, przychodnia, sklepy, tel. 664 017 231 (22-27)

* Sprzedam mieszkanie 51,5 m2, 2 pokoje, kuchnia, łazienka, I piętro, ogródek przydomowy 5,5 ar, garaż, komórki gospodarcze , we wsi Skoroszowice 18, 57-100 Strzelin, 12 km od Strzelina, 59 000 zł, tel. 881 867 024 (21-28)

* Sprzedam mieszkanie 3-pokojowe, bezczynszowe, 80 m2, parter, w Strzelinie ul. Ząbkowicka, do remontu, tel. 660 738 444 (19-32)

* Sprzedam mieszkanie 2 pokojowe w pełni umeblowane w Kondratowicach, informacja tel. grzecznościowy 534 251 958 po 18:00 (*)

* Sprzedam nowe mieszkanie z balkonem i roletami zewnętrznymi w Wiązowie, bez czynszowe, niezależne ogrzewanie na Eko groszek, w stanie deweloperskim, o powierzchni 61 m², bezprowizyjna pomoc w sprawie kredytu, cena 3000 zł/m², tel. 607 033 436 (49*)

**wynajem, kupno, zamiana:**

* Wynajmę mieszkanie 2 pokojowe 39m2 na czwartym piętrze, wyposażenie w centrum Strzelina, cena 1100 zł

OGRODZENIA
• BETONOWE
• Siatki
• Panele
• Montaż
www.ogrobet-ogrodzenia.pl
PRODUCENT
tel. 77/434 23 20
tel. 607 067 040

+ opłaty eksploatacyjne około 600zł w zależności od zużycia tel. 608 453 233 (27-28)

* Zamienię duże mieszkanie 90m2, 3 pokoje+ kuchnia , strych, piwnica+ garaż na małe mieszkanie na parterze tylko w Strzelinie od god.8-20 tel.664 984 913 (27-28)

* Kupię mieszkanie 2-3 pokojowe we Wiązowie. Tel. 502 446 358 (26-27)

* Wynajmę mieszkanie 2 pokoje, kuchnia, łazienka, ubikacja. Sprzęt to lodówka, kuchnia gazowa, pralka, umeblowane, Boreczek 26, tel. 665 085 067 (22-27)

* Mam do wynajęcia od czerwca kawalerkę w Przewornie. Gotowa do zamieszkania. Czynsz plus opłaty. Tel. 605 450 183 (*)

* Sprzedam mieszkanie z garażem przy budynku, Strzelin, ul. Marii Konopnickiej 4/7, 3 pokoje, kuchnia, łazienka, przedpokój, logwia (zabudowany balkon oknem weneckim), 55,20 m2 + 3m2 balkon

ul.Wrocławska 57 Strzelin
Auto-Szyby
Strzelin
•Sprzedaż •Montaż
•Naprawa
Tel: 662-565-316

PRACA
W związku z dalszym rozwojem Restauracji
Biesiadowo w Strzelinie
Pilnie zatrudnimy na stanowisko:
Pizzerman
lub osobę chętną do pracy bez kwalifikacji
- jest możliwość przyuczenia
Elastyczny grafik pracy • Możliwa praca tylko w weekendy
Pełny etat lub część etatu • Atrakcyjne wynagrodzenie
Tel. 697 140 210

SÜDZUCKER POLSKA
Żużel i czarnoziem
SPRZEDAM TANIO
Südzucker Polska S.A. Zakład Produkcyjny
„Cukrownia Strzelin" sprzeda żużel
oraz czarnoziem po burakach cukrowych.
1 zł za tonę + VAT=1,23 PLN/t
Kontakt: 71/39 27 701, 71/39 27 712
Ul. Ząbkowicka 53, 57-100 Strzelin

eprasa.pl fb124f7ed1

zabudowany, 2 piętro, garaż w odległości ok. 50 m od budynku. Budynek murowany z cegły po kapitalnym remoncie, cena 275 tys., tel. 506 960 051 (15-31)

*Kupię kawalerkę w Przewornie lub w Strzelinie, tel. 668 432 077 (*)

* Kupię mieszkanie 2- lub 3-pokojowe na osiedlu w Przewornie, tel.694 043 166 (*)

* Zamienię mieszkanie w miejscowości Dobrogoszcz 5 km od Strzelina, 80 m², I piętro, piwnica, pomieszczenie gospodarcze, ogród, na mniejsze w Strzelinie, tel. 662 348 233 (14*)

* Mieszkania do wynajęcia, hala 135 m² i 350 m² , tel. 722 295 099 (8*)

* Wynajmę mieszkanie we Wrocławiu, preferowani studenci, najlepiej dwie osoby, pow. 47 m² , ul. Wesoła przy Aqua Parku na Borowskiej, tel. 727 400 690 (24*)

* Wynajmę mieszkanie dla studentów lub osób pracujących, o pow. 47 m², we Wrocławiu, tel. 71 795 17 79, 727 400 690 (35*)

-PRACA-
W związku z dalszym rozwojem i otwarciem nowej Sali Bankietowej
Perłowa SALA BANKIETOWA
Zatrudnimy na stanowiska:
•kelner/ka •obsługa baru
Elastyczny grafik pracy • Możliwa praca tylko w weekendy
Pełny etat lub część etatu • Atrakcyjne wynagrodzenie
Tel. 697 140 210

## BUDYNKI - DOMY

* Wynajmę dom wolno stojący z ogródkiem umeblowany+ lodówka oraz pralka, kuchnia, gotowy do zamieszkania od zaraz. Tel. 665 085 067 (27-31)

* Sprzedam dom o powierzchni 178m3, działka 8,5ar, 2008r Strzelin ul. Ząbkowicka. Ceramika, wełna min, okna plastik, rolety, piec i gaz, solar, kominek DGP, garaż, taras parking 2 auta, wszystkie media, 550 tys. tel.721 728 644. (26-27)

* Sprzedam dom do remontu w Gołostowicach, na działce 6 arów C.O kanalizacja, woda, cena do negocjacji, tel. 661 743 287 (26-39)

* Sprzedam 2/5 domu w Kowalowie z garażem w dobrym stanie, plus stodoła do remontu cena 70 tys. zł. Tel. 576 613 036 (26-27)

* Sprzedam dom około 140 m2 na działce 0,98 h. Dom po remoncie zewnętrznym, nowy dach, rynny, elewacje wraz z budynkami gospodarczymi. Nieruchomość składa się z 5 pokoi, kuchnia łazienki, kotłowni, spiżarni. Budynek gospodarczy nadaje się na warsztat, magazyn, hodowlę. Posiadłość znajduje się na uboczu cichej i spokojnej okolicy. Cena 340 tyś, zapraszam, tel. 71 39 47 571 (24-28)

* Sprzedam dom, ogród, budynki gospodarcze, cena do uzgodnienia, tanio, tel. 607 187 053 (21*)

* Sprzedam część budynku mieszkalnego w centrum Przeworna, ok. 160 m²+ zabudowania gospodarcze i garaż, woda, C. O, nowa inst. elektryczna, atrakcyjna niska cena, tel. 668 780 953 (*)

* Sprzedam część domu, parter w Łojowicach (na trasie Grodków – Strzelin), pow. mieszkania 79,20 m² , w tym dwa pokoje o pow. 24, 42 i 21,64 m², kuchnia 21,53 m² oraz łazienka 11,60 m², część niemieszkalna to dwie piwnice 38 m², ½ części strychu nad budynkiem, ½ części podwórka, możliwością zamiany na małe mieszkanie do 40 m², tel. 536 896 453 (29*)

* Dom jednorodzinny z garażem 126m2 w Wiązowie, cztery pokoje, salon z kuchnia, łazienka, toaleta, przedpokój, wiatrołap tel. 605681070, 605682080 , cena 399 tys. zł, tel. 605 681 070 (10-33)

* Sprzedam dom jednorodzinny z działkę i garażem – Osiedle domków jednorodzinnych w Wiązowie (kuchnia, salon, 3 pokoje, kotłownia, spiżarnia), cena 259 tys. zł, tel. 605 681 070 lub 605 682 080 (7*)

## GARAŻE

* Kupię garaż w Strzelinie, tel. 889 971 887 (51*)

* Wynajmę garaż w Strzelinie, tel. 530 765 370 (10*)

*Sprzedam działkę budowlaną położoną w Szczawinie koło Strzelina o pow. 1600m2 cena za m2 80zł, przy działkach media, prąd i woda, do rozsądnej negocjacji tel. 609 017 365 (27-28)

## GRUNTY, DZIAŁKI

* Sprzedam grunt – łąka 0,46ha między Gołostowicami a Karszowem - wiadomość tel. 603 912 987 (27-28)

* Sprzedam działkę budowlaną w Gęsińcu na ul. Lawendowej, 66 ara, w dobrym położeniu tel.506 426 971 (26-27)

* Sprzedam działki budowlane w miejscowości Jegłowa przy ul. Ludowej, działki 11 arowe, cena 55 000 zł, tel. 883 736 984 (25-40)

* Sprzedam grunty w okolicach Piotrkowa Borowskiego. Łąki, pole i las, całość 1,86 ha, tel. 666 388 251 (*)

* Sprzedam grunt po byłych stawach 1,80 ha w Nieszkowicach pod lasem, 12 km od Strzelina, 886 126 231 (21-30)

* Sprzedam działkę budowlaną miasto Strzelin, dobra lokalizacja, wszystkie media, prąd gaz, kanalizacja, 32 ary, cena do negocjacji, tel. 668 384 040 (*)

* Sprzedam 2 działki budowlane w centrum Przeworna o pow. 1180 m2 każda, cena 55 zł/m2, media w sąsiedztwie, tel. 604 584 702 lub 508 103 985 (*)

* Sprzedam działkę budowlaną, 15 ar, Kuropatnik, cena do negocjacji, tel. 603 184 706 (25*)

* Sprzedam działkę budowlaną uzbrojoną o pow. 1426m2 w Kuropatniku, na ul. Kwiatowej (przy szkole), cena 68 000 do negocjacji, tel. 505 306 036, 509 330, dzwonić po 18:00 127(*)

* Sprzedam działkę w Kondratowicach z możliwość budowy, o pow. 6 ar, 11 km od Strzelina, 40 km od Wrocławia, cena 12 000 zł do negocjacji, tel. 669 404 251 lub 725 127 122 (19*)

* Kupię grunty, tel. 692 471 877 (4*)

GABINET
BADANIA SŁUCHU
DARMOWE
APARATY SŁUCHOWE
BEZPŁATNE BADANIE SŁUCHU
TYMPANOMETRIA
APARATY SŁUCHOWE,
OTOEMISYJNE AKUSTYCZNE
BATERIE: 9ZŁ/6 SZTUK
TEL. 667 947 316
Strzelin / ul. Targowa 1
OD PONIEDZIAŁKU DO PIĄTKU 9:00-15:00

## RÓŻNE

**sprzedam, kupię:**

* Sprzedam drewno rozpałkowe, czyste, suche drobno rąbane. Duży worek 80x50! 50 l drewna , ok 10kg, dostępna duża ilość, możliwości dowozu , 12,50 zł za worek, FV tel. 695 341 505 (27-28)

* Sprzedam koty- po bardzo łownej kotce, kotki są w różnych kolorach, są odrobaczone, zadbane oraz milusie, TYLKO W DOBRE RĘCE!!!! tel. 731 516 859 (27-28)

* Sprzedam trociny- suche cena 12 zł tel.576 243 423 (27-28)

* Sprzedam stary magiel drewniany i maszynę do szycia Łucznik 413 tel.723 371 427 (27-28)

* Sprzedam kabinę prysznicową półokrągłą 90x90x16cm nowa. Szkło 6mm zdobione w paczce cena 770zł tel.515 037 505 (27-28)

* Sprzedam stół rozkładany i cztery krzesła oraz stół kuchenny, dobry stan, tanio tel.798 564 844 (27-28)

* Sprzedam rower Damka z przerzutkami, koła 26 cali, tanio cena do uzgodnienia tel. 662 199 048 (27-28)

* Sprzedam komodę małą + 3 lustra, otwierane i rozbierane, szufladki cena 200zł tel. po 20.00, tel .774 312 141 (27-28)

* Sprzedam komodę czteroszufladową w jasnym kolorze oraz komodę dwu-drzwiową w jasnym kolorze, tanio tel.798 564 844 (27-28)

* Sprzedam wersalkę nową wraz z dwoma fotelami , tanio tel. 798 564 844 ( 27-28)

* Sprzedam stół i cztery krzesła- jasne tanio tel. 798 564 844 (27-28)

* Sprzedam cztery szafki w jasnym kolorze, lakierowane tanio, rozmiar 100x40x78 wysokość, tel. 798 564 844 (27-28)

* Sprzedam lustro i kwietnik narożny nowy - tanio, tel. 798 564 844 (27-28)

* Sprzedam szafę trzydrzwiową na wysoki połysk w bardzo dobrym stanie 1.60 szerokości, tanio tel.798 564 844 (27-28)

* Sprzedam przedpokój czteroczęściowy w kolorze podpalanym, nowy - tanio tel. 798 564 844 (27-28)

* Sprzedam rower stacjonarny tel.798 564 844 (27-28)

* Renowacja stolarska pianin przedwojennych i strojenie z naprawą tel. 662 046 560 (27-36)

* Sprzedam rower „Góral" stan dobry, cena 150zł tel.502 446 358 (26-27)

* Sprzedam siano- kostka mała i słomę- kostka mała tel. 500 452 816 (26-27)

* Sprzedam szafę trzydrzwiową na wysoki połysk , stół rozkładany 4-4 krzesła i stolik drewniany średnica 60cm tel.798 564 844 (26-27)

cyklinowanie
BEZPYŁOWE
TEL. 692 109 308

* Sprzedam stół rehabilitacyjny z systemem jezdnym, podnoszony hydraulicznie, nowy cena do negocjacji tel. 602 224 213 (26-27)

* Sprzedam 2 kany 20l na mleko i 3 brony - zęby 12, tel. 723 371 427 (26-27)

* Sprzedam pianino antyczne w idealnym stanie, 2-letnia gwarancja, tel. 662 046 560 (23-28)

* Kupię rower młodzieżowy na kołach 26 cali, pełna amortyzacja, może być do remontu, tel. 690 009 410 (21-31)

* Sprzedam rowery górskie, BMX, quady, gokarty 2 osobowe na pedały Strzelin tel. 695 574 423 (19*)

Serwis i naprawa
laptopów • komputerów • kas fiskalnych
JWJ
Sklep Komputerowy JWJ Sp. Jawna
Strzelin, Rynek 8, tel. 71 392 32 32

* Sprzedam rowery górskie – rowery od 100 do 390 zł Strzelin, tel. 695 574 423 proszę dzwonić od 14 do 22 (19*)

* Sprzedam sprzęt narciarski, narty, buty, gogle, kijki, pokrowiec na narty, buty rozmiar 44 i 45, tel. 721 980 387 (*)

* Nowy szor dla konia, tel. 748 103 530 (48*)

## INNE

* Oddam łóżeczko dziecięce drewniane osobie potrzebującej, wiadomość tel. 606 803 296 (27-28)

* Oddam materiał z rozbiórki stodoły (kamień), w zamian za rozbiórkę, okolice Strzelina, tel. 739 265 628 (29*)

## PRACA

* Firma budowlana zatrudni pracowników (murarzy), praca w Strzelinie, tel. 531 487 145 (26-27)

SŁOWO Regionu
KUPON OGŁOSZENIOWY
kupię | sprzedam | zamienię | wynajmę | dam pracę
Zaznacz tylko jedną z powyższych opcji - niepotrzebne skreśl
opis
Jak zamieścić ogłoszenie:
Ogłoszenia o treści reklamowej (sprzedaż produktów, świadczenie usług itp.) nie są przyjmowane na tym kuponie. W sprawie tego rodzaju ogłoszeń proszę dzwonić pod numer tel. 502 601 247
• Wszystkich zainteresowanych zamieszczeniem ogłoszenia w gazecie informujemy, że treść ogłoszenia przyjmowana jest na tym kuponie wyciętym z gazety (publikowana 2-krotnie nieodpłatnie)
Ogłoszenia dostarczane nie na kuponie są płatne 4 złote (publikowane 1-krotnie). Dotyczy to tylko osób prywatnych, nie firm.
• Ogłoszenia zlecane przez podmioty gospodarcze, instytucje itp. - 6 zł netto. Osoby prywatne 4 zł
• Publikowane będą tylko te ogłoszenia, których tekst napisany będzie drukowanymi literami i w ramach jednego kuponu honorowany jest tylko jeden anons.
• Wszelkie informacje dotyczące publikacji ogłoszeń drobnych dostępne są pod numerem tel. 71/796-0-196.

eprasa.pl fb124f7ed1

Ogólnopolski sukces Michała Hewko ze Szkoły Podstawowej nr 5

# Zdolny i... skromny

**STRZELIN**

W dwóch słowach – „człowiek orkiestra". Michał Hewko ze Szkoły Podstawowej nr 5, mimo młodego wieku, odniósł już wiele sukcesów. Jego zainteresowania są niezwykle szerokie – od szachów po historię i od biologii aż po rysunek.

Kilka tygodni temu rozstrzygnięto tegoroczną edycję konkursu „Science Movie", w którym uczestnicy przygotowywali 3-minutowe filmy, prezentujące doświadczenie przyrodnicze i jego wyjaśnienie. Z całej Polski nadesłano aż 65 prac konkursowych. Jednym z sześciu laureatów został Michał Hewko ze Szkoły Podstawowej nr 5 w Strzelinie. W swoim filmie mówił o spalaniu w wodzie. Atrakcyjnie przeprowadzony eksperyment, w którym wykorzystano m.in. świeczkę, zimne ognie i wodę, możecie obejrzeć na stronie internetowej konkursu. – *Film przygotowywałem właściwie na ostatnią chwilę* – mówi z uśmiechem Michał. – *Bardzo pomogła mi pani wicedyrektor Helena Kasperkiewicz i moja mama. Robiłem już wcześniej podobny eksperyment, ale na żywo. Teraz miałem okazję sprawdzić się także przed kamerą. Pomyślałem, że może to być ciekawe doświadczenie i dlatego zdecydowałem się na udział w konkursie. Dodatkowo miałem sporo wolnego czasu, więc postanowiłem spróbować* – dodaje nasz rozmówca.

Michał Hewko ze Szkoły Podstawowej nr 5 ma na swoim koncie sporo sukcesów

## Szachy, programowanie i sudoku

Michał, który w tym roku zacznie naukę w ósmej klasie, ma na swoim koncie wiele sukcesów. Między innymi brał udział w finale VIII Mistrzostw Dolnego Śląska w Sudoku, zajął I miejsce w Powiatowym Konkursie o Krajach Anglojęzycznych, I miejsce w Powiatowym Konkursie Polonistycznym, a w 2019 roku zajął III miejsce w Ogólnopolskich Szkolnych Mistrzostwach w Programowaniu. – *Mam sporo zainteresowań, które zmieniają się z upływem czasu. Lubię przedmioty ścisłe, ale też polski czy historię* – przyznaje Michał. Pasją do programowania zaraził go z kolei starszy brat Jacek, który pracuje w IT. Mama Ewa jest dumna z osiągnięć syna. – *Michałowi nauka przychodzi z ogromną lekkością* – przyznaje. – *Teraz próbuje swoich sił w różnych dziedzinach i w każdej z nich osiąga fajne sukcesy. Dodatkowo interesuje się światem, przyrodą, dużo czyta* – dodaje pani Ewa.

Nową pasją Michała (z prawej) są szachy. Zdjęcie zostało zrobione w czasie jednego z turniejów. Foto: archiwum prywatne

## Uczeń na szóstkę

W ubiegłym roku szkolnym Michał mógł pochwalić się średnią ocen 6.0, w tym odebrał świadectwo ze średnią 5.93. – *Czasem sam jestem zdziwiony tymi wynikami* – przyznaje ze śmiechem. – *Odkąd pamiętam nie poświęcałem zbyt dużo czasu na naukę. Wystarczy, że skupiam się na lekcji i kiedy mam chęć i motywację, żeby w niej aktywnie uczestniczyć, to jakoś zapamiętuję, co mówią do mnie nauczyciele. Moje sukcesy to też ich zasługa. Trafiłem na bardzo dobrych nauczycieli. Nie odczuwam też żadnej presji z ich strony, dają mi dużą swobodę, jeśli chodzi o udział w konkursach. Zachęcają, ale nie zmuszają* – dodaje Michał, który w wolnym czasie gra na gitarze, spaceruje, trenuje i gra w piłkę nożną z przyjaciółmi. Do tego rysuje, a zainspirowany serialem „Gambit królowej" gra w szachy. Ponadto lubi podróże i jest ciekawy świata. Michał póki co nie ma sprecyzowanych planów na przyszłość, jednak, biorąc pod uwagę jego szerokie zainteresowania i sukcesy, które ma na swoim koncie, – ma bardzo dużo możliwości.

***Magdalena Ziółkowska***

# Biblioteka jak nowa

**ZIĘBICE**

Adres pozostał ten sam, czyli ul. Wojska Polskiego 10, ale w środku niemal wszystko jest inaczej. Zakończony właśnie remont Biblioteki Publicznej w Ziębicach kosztował prawie 1,9 mln zł, z czego ok. 950 tys. zł pochodziło z Ministerstwa Kultury i Dziedzictwa Narodowego. W uroczystym oddaniu ziębickiej książnicy w posiadanie czytelników udział wzięli: Monika Wielichowska (KP Koalicja Obywatelska) i Marcin Gwóźdź (KP Prawo i Sprawiedliwość), posłowie na Sejm RP, samorządowcy, pisarze i bibliotekarze z regionu.

W nowej bibliotece jest sala multimedialna, sala plastyczno–artystyczna i sala spotkań. Uruchomiono również grytekę wyposażoną w konsolę PlayStation 4 i zestaw gier.

Uroczystego przecięcia wstęgi dokonał Leon Klunder, jeden z najmłodszych czytelników ziębickiej biblioteki.

***(JS)***

Mały Leon oficjalnie otworzył ziębicką bibliotekę po remoncie. Foto. BP Ziębice

eprasa.pl fb124f7ed1

# Dębniki skończyły 220 lat

**DĘBNIKI**

W piątek, 16 lipca, w świetlicy wiejskiej w Dębnikach odbyła się uroczystość 220-lecia miejscowości. Otworzyli ją burmistrz Dorota Pawnuk i sołtys Edward Tracz. Wśród zaproszonych gości znaleźli się m.in: sekretarz gminy Kazimierz Nahajło, przewodniczący gminnej rady Ireneusz Szałajko, starosta strzeliński Anna Horodyska i burmistrz Frankenbergu (miasta partnerskiego Strzelina - red.) Thomas Firmenich.

Obchody przybrały oficjalny i wzniosły charakter, o czym świadczy odśpiewanie hymnu państwowego na początku. Następnie zgromadzeni wysłuchali wystąpienia księdza Piotra Rozpędowskiego. Omówił on kontekst historyczny Dębnik w odniesieniu do Braci Czeskich - założycieli wsi. W dalszej kolejności głos zabrał Ryszard Kobylański. W swoim wykładzie pt. „Kresowiacy w Dębnikach i na Ziemi Strzelińskiej" poruszył temat przesiedleń.

Potem odsłonięto tablicę pamiątkową, która upamiętni ten niezwykły jubileusz. Burmistrz opowiedziała o planach inwestycyjnych odnośnie sołectwa.

W międzyczasie można było posłuchać piosenek kresowych, a także skosztować kuchni z tamtych stron.

Po uroczystości delegacja z Frankenbergu udała się pod plac budowy strzelińskiego ratusza, gdzie gmina Strzelin otrzymała czek na 55 tys. euro. Pieniądze te będą przeznaczone m.in. na wykonanie rzeźby św. Jana Nepomucena, która ma być umieszczona w jednym z narożników ratusza.

***Marek Rychlica***

Gospodarzami spotkania byli burmistrz Strzelina Dorota Pawnuk i sołtys Edward Tracz

Uroczystość odbyła się w świetlicy wiejskiej w Dębnikach

Zgromadzeni mogli obejrzeć wystawę zdjęć

eprasa.pl fb124f7ed1

Strzelińscy funkcjonariusze świętowali 102. rocznicę powołania polskiej policji

# Policyjne awanse i odznaczenia

**POWIAT**

Jak co roku strzelińscy funkcjonariusze spotkali się, aby świętować kolejną rocznicę powstania polskiej policji. Była to doskonała okazja do wręczenia odznaczeń honorowych i wyróżnień. Gratulacje popłynęły także od przedstawicieli lokalnych samorządów.

W środę, 14 lipca, w Strzelińskim Ośrodku Kultury funkcjonariusze Komendy Powiatowej Policji w Strzelinie oraz zaproszeni goście świętowali

Uroczystość prowadził mł. asp. Łukasz Porębski, oficer prasowy KPP w Strzelinie

102. rocznicę powołania polskiej policji. W uroczystych obchodach uczestniczyli: zastępca komendanta wojewódzkiego Policji we Wrocławiu, mł. insp. Robert Frąckowiak, przedstawiciele lokalnych samorządów: starosta Anna Horodyska, zastępca burmistrza Strzelina Mariusz Kunysz, wójt gminy Borów Waldemar Grochowski, sekretarz gminy Przeworno Urszula Iżykowska-Mroczko, radny Sejmiku Województwa Dolnośląskiego Wojciech Bochnak, przewodniczący Rady Miejskiej Strzelina Ireneusz Szałajko oraz przedstawiciele władz Zakładu Karnego w Strzelinie i Komendy Powiatowej Państwowej Straży Pożarnej, a także reprezentanci Międzynarodowego Stowarzyszenia Policjantów oraz Stowarzyszenia Emerytów i Rencistów Policyjnych.

W czasie uroczystości, którą prowadził mł. asp. Łukasz Porębski, funkcjonariusze Komendy Powiatowej Policji w Strzelinie otrzymali odznaczenia honorowe i akty mianowania na wyższe stopnie policyjne. Na wstępie w pozycji stojącej i na baczność wysłuchano polskiego hymnu. Następnie głos zabrała komendant powiatowy Policji w Strzelinie podinsp. Alicja Zabłocka, która mówiła o trudach służby, a także podziękowała wszystkim policjantom i cywilnym pracownikom komendy za ich pracę. Kilka słów do zgromadzonych gości skierowała także starosta Anna Horodyska, która złożyła najlepsze życzenia strzelińskim funkcjonariuszom. Funkcję dowódcy uroczystości pełnił mł. asp. Jarosław Psiurski.

***Magdalena Ziółkowska***

W Strzelińskim Ośrodku Kultury pojawili się między innymi przedstawiciele lokalnych samorządów

Na zakończenie uroczystości podinsp. Alicja Zabłocka, komendant Powiatowy Policji w Strzelinie, otrzymała kwiaty i życzenia od zaproszonych gości

Wśród zaproszonych gości znaleźli się przedstawiciele władz Zakładu Karnego w Strzelinie

**Awanse na wyższy stopień w korpusie oficerów młodszych otrzymali:**
nadkom. Artur Gurba
kom. Grzegorz Maciąg
kom. Witold Walkowiak

**Awanse na wyższy stopień w korpusie aspirantów otrzymali:**
asp. szt. Michał Grondys
asp. szt. Małgorzata Malinowska
asp. szt. Rafał Ozarczuk,
st. asp. Anna Adamowicz
st. asp. Łukasz Hołubowicz
asp. Tomasz Paśko
asp. Piotr Siewicki
mł. asp. Łukasz Kumaszka
mł. asp. Krystian Ratuszniak
mł. asp. Michał Słowiński

**Awanse na wyższy stopień w korpusie podoficerów otrzymali:**
sierż. szt. Marcin Głowinkowski
sierż. szt. Ewa Mazur
st. sierż. Anna Wilczko
sierż. Mateusz Grynienko
sierż. Jakub Huczek
sierż. Hubert Raba
sierż. Piotr Sałata

**Awans na wyższy stopień w korpusie szeregowych otrzymał:**
st. post. Krzysztof Franczyk

**Wyróżnienia od przedstawicieli samorządów powiatu strzelińskiego otrzymali:**
asp. szt. Monika Gołębiowska
sierż. szt. Ewa Mazur
mł. asp. Tomasz Paśko
st. asp. Piotr Sołtysiak
asp. szt. Jacek Waś
sierż. szt. Łukasz Kumaszka
st. sierż. Jolanta Matusiewicz
mł. asp. Wojciech Piotrowicz
sierż. szt. Eryk Świerczyński

**Odznaczenie honorowe Medal Zasłużony dla Sekcji Polskiej IPA oraz Legitymacje Członka Międzynarodowego Stowarzyszenia Policji otrzymali:**
st. asp. Piotr Sołtysiak
Komendant Powiatowy Policji w Strzelinie, podinsp. Alicja Zabłocka
Pierwszy Zastępca Komendanta Powiatowego Policji w Strzelinie, kom. Grzegorz Maciąg

**List Gratulacyjny od Komendanta Powiatowego Policji w Strzelinie podinsp. Alicji Zabłockiej otrzymali**:
Danuta Wandycz i Marcin Adamiszyn

W czasie uroczystych obchodów 102. rocznicy powołania polskiej policji strzelińscy funkcjonariusze otrzymali odznaczenia i awanse

eprasa.pl fb124f7ed1

# SKLEP I SERWIS

ETOLL

NAJLEPIEJ ZAOPATRZONY

## OLEJE I SMARY DLA PRZEMYSŁU ROLNICZEGO

Profesjonalne doradztwo techniczne w zakresie doboru i zastosowania produktów

QUATOR gravis Castrol LOTOS Oil

## Przy zakupie kompletu filtrów wraz z olejem

10% RABATU

## UKŁADY HAMULCOWE

SZYBKA I PROFESJONALNA WYMIANA

## Akcesoria do pneumatyki.

Oleje i filtry do aut ciężarowych i przemysłowych.

## GEOMETRIA KÓŁ

- SPRAWDZENIE
- USTAWIENIE

DIAGNOSTYKA KOMPUTEROWA

- TARCZE
- KLOCKI HAMULCOWE

TYLKO TERAZ PRZY ZAKUPIE

10% RABATU

SKLEP - tel. 71/392 78 26, 698 637 443

SERWIS / SKP - tel. 71/392 78 27, 662 195 133

OKRĘGOWA STACJA KONTROLI POJAZDÓW

Tylko u nas czynne od 7.00 do 21.00 • Sob 8.00-14.00

ETOLL - UL. Ząbkowicka 32, Strzelin


eprasa.pl fb124f7ed1

# Wyróżnienie dla poetki z Księżyc

**WIĄZÓW**

Nagroda im. Wisławy Szymborskiej jest jedną z najbardziej prestiżowych nagród poetyckich w Polsce. O randze nagrody świadczy sam fakt, że nosi ona imię noblistki z 1996 r.

Do nagrody jej imienia za rok 2019 zgłoszono 297 książek poetyckich, w tym 28 tłumaczeń. Ze względu na panującą pandemię jury odstąpiło od przyznania nagrody, wyłaniając jednak pięcioro autorów nominowanych do nagrody. Kwotę przeznaczona na nagrody przekazano 41 twórcom w formie zapomogi.

Do nagrody za 2020 r. zgłoszono 252 książek a kapituła wybrała 61 tytułów. Wśród pięciorga poetów nominowanych do nagrody za książkę wydaną w 2020 r. znalazła się znana wszystkim strzelinianom Mirka Szychowiak, poetka z Księżyc w gminie Wiązów. Międzynarodowe jury zauważyło jej „Uwaga, obiekt monitorowany" tomik poezji, który wydało, „wydawnictwo j". Nagrodę za 2020r. otrzymała Genowefa Jakubowska-Fijałkowska za „Rośliny mięsożerne" (wydane przez „Instytut Mikołowski".

Gala, na której wręczono nagrody i nominacje za 2019 r i 2020 r., odbyła się w Krakowie 10 lipca br.

Organizatorem konkursu była Fundacja Wisławy Szymborskiej, a sponsorami: Miasto Kraków (dofinansowanie), ERGO Hestia (partner strategiczny), BNP Paribas (nagrody) i grupa firm partnerskich Nagrody im. Wisławy Szymborskiej. Patroni medialni: portal „Wirtualna Polska", „Gazeta Wyborcza", „Książki. Magazyn do czytania", „Magazyn Wizje", Wyliczanka Raport z Literatury.

***(JS)***

Mirka Szychowiak, poetka z Księżyc, została nominowana do Nagrody im. Wisławy Szymborskiej

# Strzelinianka już gromi

**STRZELIN**

W piątek, 16 lipca w Strzelinie piłkarze Strzelinianki rozegrali pierwszy, przedsezonowy sparing. Podopieczni trenera Krzysztofa Rogana rozgromili 9:1 Zielonych Wilczkowice. W strzelińskim zespole testowanych było trzech graczy, a jeden z nich zdobył dwie bramki. Hat-tricka skompletował Krzysztof Bernacki, dwie bramki strzelił Dominik Russ, a po jednym trafieniu dołożyli Konrad Burek i Michał Wojtowicz. W klubie ze Strzelina wystąpili zawodnicy, którzy w poprzednim sezonie reprezentowali żółto-niebieskich w klasie A. Do Strzelinianki przesądzony jest transfer młodego napastnika Mikołaja Majewskiego. Snajper jest wychowankiem Czarnych Kondratowice. Zawodnik seryjnie zdobywał gole w juniorskiej klasie okręgowej, a to zaowocowało transferem do młodzieżowych ekip Śląska Wrocław. W rundzie wiosennej był graczem Lechii Dzierżoniów w czwartej lidze. – *Mamy młody zespół. Cały czas pracujemy nad kolejnymi wzmocnieniami. Mnie, jako trenera, cieszy styl gry, który jest coraz lepszy. Stać nas na pewno do walki o awans. Wiem, że nie wszyscy w nas wierzą, ale ja widzę, jak prezentuje się zespół. W środę, 21 lipca, na wyjeździe rozegramy kolejny sparing. Teraz naszym rywalem będzie Pogoń Oleśnica* – mówił trener seniorów Strzelinianki Krzysztof Rogan.

Konrad Burek zdobył jedną z bramek w sparingu

***Radosław Kwiatkowski***

# Masłowski w Ludowie Śląskim

**LUDÓW ŚLĄSKI**

Po sezonie 2020/2021 z funkcji trenera klubu z Ludowa Śląskiego zrezygnował Marek Tabor. – *Decyzję o rezygnacji podjąłem już wcześniej. Pozostanę jednak w drużynie w roli zawodnika. Nadal będę trenerem Młodzika Przeworno* – mówił Marek Tabor. 16 lipca nowym szkoleniowcem klubu z gminy Borów został dobrze znany w naszym regionie Zbigniew Masłowski. To doświadczony szkoleniowiec, który w przeszłości prowadził wiele lokalnych klubów, m.in.: Strzelinianke, Czarnych Kondratowice, Olimpię Podgaj, a ostatnio Feniksa Pławna. Synowie Zbigniewa stawiali pierwsze piłkarskie kroki w Strzeliniance. Starszy Tomasz obecnie jest trenerem Korony Pęcz-Szczawin, a młodszy Michał w przeszłości zadebiutował w reprezentacji Polski i jest graczem Zagłębia Sosnowiec. Przed Zbigniewem Masłowskim trudne zadanie, walka o awans do klasy okręgowej. Poprzedni sezon rozbudził apetyty kibiców z Ludowa Śląskiego. Drużyna zdecydowanie będzie miała „na papierze" najlepszą kadrę w naszym powiecie.

***Radosław Kwiatkowski***

Zbigniew Masłowski został trenerem Ludowa Śląskiego

**INFORMACJA**

*Burmistrza Miasta i Gminy Strzelin*

Na tablicy ogłoszeń Urzędu Miasta i Gminy w Strzelinie oraz Biuletynie Informacji Publicznej podana jest informacja o sprzedaży bezprzetargowej lokalu mieszkalnego nr 8 i lokalu mieszkalnego nr 14 położonych w granicy działki nr 27/8 AM 16 oraz lokalu nr 13 położonego w granicach działki 27/11 AM 16 na terenie miasta Strzelina. Sprzedaż dokonana będzie na rzecz najemców przedmiotowych lokali.

czyste powietrze zdrowy wybór

*Szanowni Państwo,*

informuję, iż na mocy zawartego porozumienia z Wojewódzkim Funduszem Ochrony Środowiska i Gospodarki Wodnej we Wrocławiu, w Urzędzie Gminy w Kondratowicach, przy ul. Nowej 1 powstał:

**Punkt Informacyjno-Konsultacyjny dotyczący programu „Czyste Powietrze".**

**Punkt mieści się na II piętrze w budynku administracyjnym – w pokoju nr 21.**

Godziny otwarcia punktu:
- w poniedziałki, wtorki, czwartki - w godz. od 7 30 do 15 30
- w środy - w godz. od 7 30 do 17 00
- w piątki - w godz. od 7 30 do 14 00

Możecie Państwo skorzystać również z konsultacji telefonicznej pod nr 71 39 27 699 lub e-mailowej: inwestycje@kondratowice.pl Informacje w sprawie programu udzielane są bezpłatnie. Serdecznie zapraszam.

Ministerstwo Klimatu i Środowiska

Narodowy Fundusz Ochrony Środowiska i Gospodarki Wodnej

Wojewódzki Fundusz Ochrony Środowiska i Gospodarki Wodnej we Wrocławiu

eprasa.pl fb124f7ed1

# Przejechał 400 km w 25 godzin i 45 minut

**STRZELIN**

W sobotę, 17 lipca, ze Strzelina wystartował wyścig rowerowy Gravel Attack. Rowerzyści z całego kraju ścigali się na dystansach: 200 i 400 km! Trasa była malownicza i wymagająca. Prowadziła przez wszystkie pasma górskie Ziemi Kłodzkiej i kilka sąsiednich krain. Organizatorem Gravel Attack II byli Paweł Puławski, Izabella Krawczyk i Mariusz Sobczak. Zawodnicy wystartowali z parku miejskiego w Strzelinie, gdzie rozpoczęła się górska wspinaczka na najwyższe wzniesienie Wzgórz Strzelińskich – Gromnik. Rowerzyści pojawili się też m.in. w: Złotym Stoku, Bardzie, Ziębicach. Meta zaplanowana została w Strzelinie. Jednym z partnerów imprezy była gmina Strzelin.

Do rywalizacji na dystansie 200 km wystartowało 94 rowerzystów. Najlepszy okazał się zawodnik z Litwy Andrejus Dolgovas, który na przejechanie trasy potrzebował 9 godzin i 34 minut. Zwycięzca przyjechał do Polski specjalnie na te zawody. Wśród pań na tym samym dystansie triumfowała Litwinka Vida Dolgoviene. Na dłuższym dystansie startowało 20 zawodników. Bezkonkurencyjny okazał się Wojciech Bystrzycki. Rowerzysta potrzebował 25 godzin i 45 minut na przejechanie tej wymagającej trasy. Na trasie złapał dwa „kapcie", rozciął oponę, ale z uśmiechem na twarzy dotarł do Strzelina. Kolejny zawodnik, Radosław Rogóż, dojechał na metę z czasem 28 godzin i 21 minut.

Do rywalizacji przystąpiła ponad setka rowerzystów. Foto: Joanna Karc

- *Przed rokiem zorganizowaliśmy wyścig po Wzgórzach Trzebnickich. W tym roku nasz wybór padł na Wzgórza Strzelińskie. Znamy te trasy doskonale. Przyjeżdżamy tu na treningi, czy przejazdy z przyjaciółmi. Trasy są idealne* – mówi jeden z organizatorów Gravel Attack Paweł Puławski. – *Za rok odbędzie się kolejna edycja w podobnym terminie. Nie podjęliśmy jeszcze decyzji o lokalizacji. Niewykluczone, że powrócimy do powiatu strzelińskiego* – dodał Paweł Puławski. – *To był wyścig dla prawdziwych twardzieli. Niektórzy wystartowali w sobotę rano, a metę osiągnęli w poniedziałkowe popołudnie! Co ważne, podczas zawodów panowała zasada samowystarczalności. Zawodnicy nie mogli na trasie liczyć na wsparcie rodziny czy kolegów. Cały sprzęt musieli mieć ze sobą, sami naprawiać awarie, organizować noclegi, posiłki* – opowiada prezes Strzelińskiego Centrum Sportowo-Edukacyjnego Tomasz Charowski. Trasa w żaden sposób nie była oznakowana pod kątem wyścigu. Na trasie nie było też żadnego zabezpieczenia medycznego, samochodu serwisowego. W razie potrzeby zawodnicy musieli być przygotowani na zorganizowanie pomocy samodzielnie. To wszystko dodało wyjątkowości wyścigowi.

***Radosław Kwiatkowski***

# Poznali pucharowych rywali

**POWIAT**

Już 11 sierpnia oficjalnie rozpocznie się piłkarski sezon 2021/2022 dla zawodników z niższych lig. Tego dnia rozegrane zostaną mecze pierwszej rundy Pucharu Polski okręgu wrocławskiego. Zespoły z powiatu strzelińskiego poznały rywali. Występujący w klasie B Starter Orzeł Biały Kościół podejmować będzie Świteź Wiązów z klasy A, a Korona Osiek rywalizować będzie z Fundacją Młodzi Sportowcy Strzelin. Do derbowego starcia dojdzie w Kurowie, gdzie tamtejszy KS zmierzy się z Koroną Pęcz-Szczawin. Dodatkowo Zryw Chociwel sprawdzi formę Burzy Bystrzyca, w Krzyżowicach Ślęza Borów powalczy o awans z Tarantem. Zwycięzcy tych pojedynków awansują do kolejnego etapu Pucharu Polski.

***Radosław Kwiatkowski***

KS Kurów w Pucharze Polski zmierzy się z Koroną Pęcz-Szczawin

eprasa.pl fb124f7ed1

# Ognisko w klasie A!

**POWIAT**

Dolnośląski Związek Piłki Nożnej potwierdził, że aż dwa kluby z powiatu strzelińskiego uzyskały promocję do klasy A. Awans wywalczyli mistrzowie gr. VI klasy B z Kuropatnika, a także wicemistrzowie z Przeworna. DZPN podał już także składy grup popularnej Seria A na sezon 2021/2022. Wszystkie zespoły z powiatu strzelińskiego rywalizować będą nadal w gr. IV. Nasz region reprezentować będą: Strzelinianka Strzelin (spadkowicz z klasy okręgowej), Ludów Śląski, GAP Ślęza Borów, FMS-Feniks Strzelin, Korona Pęcz-Szczawin, Świteź Wiązów, Gromnik Kuropatnik (mistrz gr. VI klasy B), Ognisko Przeworno (wicemistrz gr. VI klasy B). Skład grupy uzupełnią następujące drużyny: Semafor Brochów, Polonia Jaszowice, Nefryt Jordanów Śląski, Polonia Jaksonów, Sokół II Marcinkowice, Energetyk Siechnice, Kolektyw Radwanice oraz Burza Chwalibożyce.

Piłkarze Ogniska Przeworno zagrają w klasie A

Nadal grać będą w „szóstce”

Znamy już także składy grup klasy B na nowy sezon. Wszystkie zespoły z powiatu strzelińskiego rywalizować będą w grupie szóstej. Nasz powiat reprezentować będą: Zryw Chociwel, KS Kurów, Kwarcyt Jegłowa, Orzeł Biały Kościół, Ślęza Księginice Wielkie, Czarni Kondratowice, Borek Strzeliński, Feniks Pławna oraz Świteź II Wiązów. Skład grupy uzupełniają: LZS Stary Śleszów, Zorza Niemil i Korona Osiek. Pierwsi na murawę wybiegną piłkarze klubów, które wezmą udział w okręgowym Pucharze Polski. Mecze 1/32 zaplanowano na 11 sierpnia, a kolejny etap tych rozgrywek zaplanowano dwa tygodnie później. W sezonie 2021/2022 zespoły seniorskie z powiatu strzelińskiego grać będą jedynie w klasach A i B. Rozgrywki z udziałem naszych drużyn mają wystartować 15 sierpnia.

Świteź II dołączyła do gr. VI klasy B

Pięć drużyn mniej

W sezonie 2021/22 w strefie wrocławskiej będzie o 9 drużyn więcej niż w poprzednich rozgrywkach. Zgłoszonych zostało 5 drużyn mniej, ale w B klasie będzie 15 nowych zespołów. Z piłkarskiej mapy regionu zniknęły następujące kluby: Orkan Mojęcice, Grunwald Wrocław, KS II Żórawina, Strzelinianka II Strzelin oraz Odra Malczyce (rywalizować będzie w podokręgu Legnica). Nadal w klasie B grać będzie Ślęza Księginice Wielkie, która rozważała wycofanie klubu. Wśród nowych ekip znalazła się jedna z powiatu strzelińskiego: Świteź II Wiązów.

***Radosław Kwiatkowski***

W klasie A czeka nas wiele pojedynków derbowych

# Celem awans do „okręgówki”

**STRZELIN**

Strzelinianka Strzelin to jeden z najbardziej znanych klubów piłkarskich w naszym powiecie. W minionym sezonie zespół seniorów znalazł się w strefie spadkowej klasy okręgowej. Teraz zapadła decyzja o zmianie trenera oraz wycofaniu drugiej drużyny. O krótkie podsumowanie sezonu 2020/2021 poprosiliśmy prezesa Strzelinianki Grzegorza Bulaka. Porozmawialiśmy także o planach na przyszłość.

**Dlaczego zdecydowaliście się zrezygnować z drugiej drużyny seniorów?**

Głównie z przyczyn finansowych. Do rozgrywek zgłosiliśmy jeden zespół seniorski, który rywalizować będzie w klasie A. Funkcję trenera będzie piastował Krzysztof Rogan. Trzon drużyny stanowić będą zawodnicy Strzelinianki, którzy wiosną już grali na tym poziomie rozgrywkowym. Z drużyny w większości odejdą piłkarze „przyjezdni”. Oczywiście, nie zamykamy kadry i jest kilku kandydatów, których chcemy przetestować. Natomiast dopóki nie załatwimy dokumentów, wolałbym nie wymieniać nazwisk.

**Jak oceniasz sezon 2020/2021 w wykonaniu Strzelinianki?**

Moja ocena minionego sezonu jest generalnie pozytywna. Większość ludzi się z nią nie zgodzi, ale ja oceniam cały klub. Większość dokona tej oceny przez pryzmat wyników drużyn seniorskich. Piłka młodzieżowa to temat na osobny artykuł. Ja wspomnę tylko o dużej pracy wykonanej w naszej akademii przez koordynatora Piotra Hałasa i sztab szkoleniowy. Wielkie dzięki za to, że nie zmieniamy kursu i konsekwentnie realizujemy nasz plan. Jesteśmy jedną z szesnastu certyfikowanych przez PZPN szkółek piłkarskich w województwie dolnośląskim, a jedyną w powiecie strzelińskim. Na początku tego programu było szkółek kilkadziesiąt. Widać, że standard pracy w naszej akademii jest zgodny z wymogami PZPN. Co do piłki seniorskiej, to trudno będzie nawet w kilku zdaniach przekazać pełny obraz sytuacji. Założeniem przed rozpoczęciem poprzedniego sezonu była walka o klasę okręgową, jednak tuż przed startem rozgrywek dostaliśmy możliwość wskoczenia do „okręgówki”. Nie byliśmy na to gotowi, ale zdecydowaliśmy o przyjęciu tego „prezentu”. Być może wszystko by udało się poukładać, ale byliśmy pierwszą drużyną, którą dosięgnęły restrykcje związane z wykryciem koronawirusa u zawodników. Odwołane mecze i treningi, brak możliwości ustalenia z DZPN terminów do nadrobienia rozgrywek, problemy kadrowe w obu drużynach. Ja osobiście czekałem na zakończenie rundy.W przerwie między rozgrywkami robiliśmy co w naszej mocy, aby dokonać transferów, które pozwolą nam na bardziej wyrównaną walkę w rundzie wiosennej. Równolegle nowy trener klasy A Krzysztof Rogan podjął próbę zebrania zawodników do drużyny rezerw. W przypadku piłki seniorskiej jestem bardzo zadowolony z postępów, jakie zrobiła drużyna trenera Rogana i wiem, że stać ich na walkę o awans w zbliżającym się sezonie.

Prezes Grzegorz Bulak liczy, że zespół powalczy o powrót do klasy okręgowej

**Jak będą wyglądały przygotowania do nowego sezonu?**

Wystartowaliśmy z treningami już w połowie lipca. Chcemy rozegrać przynajmniej cztery sparingi. Przerwa letnia jest dość krótka i nie daje zbyt wielu możliwości. Przygotowywać będziemy się na obiektach w Strzelinie.

**O co walczyć będzie Strzelinianka w nowym sezonie?**

Celem seniorów będzie powrót do klasy okręgowej. Jeśli chodzi o naszą akademię, to chcemy rozpocząć starania o srebrny certyfikat Polskiego Związku Piłki Nożnej.

***Rozmawiał Radosław Kwiatkowski***

eprasa.pl fb124f7ed1

# NIE ŻYJE UTYTUŁOWANA SZTANGISTKA

**STRZELIN**

W niedzielę, 11 lipca zmarła Małgorzata Hałas Koralewska - utytułowana sztangistka ze Strzelina, paraolimpijka oraz założycielka i szefowa lokalnego stowarzyszenia Hałas Team.

Małgorzata Hałas-Koralewska chorowała na chondrodystrofię, genetyczną chorobę powodującą zaburzenie wzrostu i struktury chrząstek nasadowych w organizmie oraz niskorosłość. Od czasów szkolnych trenowała podnoszenie ciężarów i zapisała się w historii tej dyscypliny sportowej. W 2014 r. została wyróżniona w konkursie Integracji „Człowiek bez barier".- Staram się pokonywać wszelkie bariery, pokazywać, że niepełnosprawność można pokonać, warto spełniać własne marzenia – mówiła Małgorzata na gali konkursu, odbierając nagrodę.- Sport jest najlepszą rehabilitacją i daje mi ogromną satysfakcję. Kiedyś największą barierą było przebywanie wśród ludzi, bo czułam na sobie ich spojrzenia, ale przełamałam to i już się nie przejmuję. Od tego zaczęła się moja droga realizowania marzeń. Wierzę, że to początek kariery, a mam jeszcze bardzo dużo do udowodnienia sobie i przeciwniczkom – mówiła strzelińska sztangistka.

Hałas-Koralewska była czołową zawodniczką konkurencji wyciskania sztangi leżąc. To multimedalistka Mistrzostw Świata, Europy i Polski, która w swojej kolekcji ma kilka światowych rekordów. W 2016 roku zajęła czwarte miejsce na letniej Paraolimpiadzie w Rio de Janeiro, ale odnosiła także sukcesy w rywalizacji z pełnosprawnymi zawodniczkami, startując na pomostach całego świata. W Dubaju zgarnęła Puchar Świata, w Moskwie świętowała Mistrzostwo Świata, w Pabianicach zdobyła złoty medal Mistrzostw Europy – to tylko kilka z jej osiągnięć. Strzelińską zawodniczkę wspomina koleżanka z reprezentacji Polski w podnoszeniu ciężarów, Justyna Kozdryk: - To bardzo smutna wiadomość, jeszcze wczoraj chciałam wierzyć że to jakiś fake-news – niestety, wszystko się potwierdziło. Zawsze mieszkałyśmy w pokoju razem na zgrupowaniach, byłyśmy dobrymi koleżankami. Bardzo będzie jej brakowało – przede wszystkim jej siły i odwagi. Jeśli trzeba było, to ona była jak taran, była dla mnie inspiracją. Jest takie zdanie „Kiedy się urodziłeś to żyj tak, żeby umierając się śmiać, a wszyscy dookoła ciebie niech płaczą". Jej życie było tego zdania realizacją – mówiła reprezentantka Polski Justyna Kozdryk.

Sport był wielką pasją Małgorzaty, ale znajdowała także czas na działalność społeczną i charytatywną. Z ogromnym uporem i wielkim zaangażowaniem pokonywała swoje własne ograniczenia, a klub Hałas Team, który założyła stał się prawdziwą przystanią dla ludzi kochających sport i wysiłek fizyczny. Na zawody zawsze zabierała ze sobą flagę z herbem gminy Strzelin. Lokalny sport oraz polskie ciężary poniosły bolesną stratę

Bliskim Gosi składamy najszczersze wyrazy współczucia i słowa otuchy. Cześć Jej pamięci!

***Radosław Kwiatkowski***

Małgorzata była multimedalistką Mistrzostw Świata i Europy

Na zawody zawsze podróżowała z flagą z herbem gminy Strzelin

Zawodniczka godnie reprezentowała Polskę podczas wielu zawodów

Gosia ustanowiła kilka światowych rekordów

**Wybrane sukcesy Małgorzaty Hałas-Koralewskiej w wyciskaniu sztangi leżąc:**

Mistrzostwa Polski WPC (rok 2020) – 1. miejsce
Mistrzostwa Świata WRPF (Polska, 2019) – 1. miejsce
Mistrzostwa Europy (Polska, 2019) – 1. miejsce
Mistrzostwa Świata GPC (Czechy, 2019) – 1. miejsce
Otwarte Mistrzostwa Ukrainy (Ukraina, 2019) – 1. miejsce
Puchar Świata WPC (Rosja, 2018) – 1. miejsce
Mistrzostwa Świata GPC (Węgry, 2018) - 1. miejsce
Mistrzostwa Europy WPC (Francja, 2018) – 1. miejsce
Mistrzostwa Europy WUAP (Polska, 2018) – 1. miejsce
Mistrzostwa Świata WPA (Ukraina, 2018) - 1. miejsce
Mistrzostwa Europy WPC (Francja, 2017) – 1. miejsce
Paraolimpiada (Brazylia, 2016) – 4. miejsce
Mistrzostwa Europy GPA (Chorwacja, 2016) – 1. miejsce
Puchar Świata IPC (Malezja, 2016) – 5. miejsce
Puchar Świata IPC (Zjednoczone Emiraty Arabskie, 2016) – 2. miejsce
Mistrzostwa Europy IPC (Węgry, 2015) – 2. miejsce
Mistrzostwa Europy WUAP (Czechy, 2015) – 1. miejsce
Mistrzostwa Świata WPA (Ukraina, 2015) – 1. miejsce
Mistrzostwa Świata WUAP (Łotwa, 2014) – 1. miejsce
SvidnikCup (Słowacja, 2014) – 1. miejsce

**NIEZALEŻNY TYGODNIK LOKALNY - SŁOWO REGIONU STRZELIŃSKIEGO**

**Wydawca:** Agencja Reklamowo Wydawnicza - **SŁOWO REGIONU STRZELIŃSKIEGO s.c.**
***SIEDZIBA REDAKCJI: 57-100 Strzelin, ul. Mickiewicza 8, tel./fax 71/796-0-196***
***www.sloworegionu.pl, e-mail: redakcja@sloworegionu.pl***

**Redakcja:** Andrzej Kaczmarek - redaktor naczelny, Wojciech Cerkowniak - zast. redaktora naczelnego, Marek Rychlica - sekretarz redakcji, Jacek Sobko, Magdalena Ziółkowska, Radosław Kwiatkowski (sport)

**Współpraca:** mł. asp. Łukasz Porębski (oficer prasowy KPP w Strzelinie), kpt. Jarosław Łuczak (PSP w Strzelinie), Katarzyna Olędzka, Anna Łuczak

***Korekta:*** *Teresa Malczyk-Rozenek*
***Grafika:*** *Katarzyna Kaczmarek*
***DZIAŁ REKLAMY: Radosław Sych, tel./fax 71/796-0-196, 502 601 247, e-mail: reklama@sloworegionu.pl***
**Dystrybucja:** tel. 692 48 77 64
**Nakład: 3000 sztuk**
**Druk:** Drukarnia Polska Presse Sp. z o.o., Sosnowiec
*Materiałów niezamówionych redakcja nie zwraca. Zastrzegamy sobie prawo do skracania tekstów i zmiany tytułów. Redakcja nie ponosi odpowiedzialności za treść reklam i ogłoszeń.*
***(TS)*** *- tekst sponsorowany*

eprasa.pl fb124f7ed1

# KARUZELA TRANSFEROWA RUSZYŁA

**POWIAT**

Sezon 2020/2021 dopiero się zakończył, a działacze klubów piłkarskich z powiatu strzelińskiego już są bardzo aktywni na rynku transferowym. Z

Michał Bieniek może wrócić do Gromnika

funkcji trenera Ludowa Śląskiego zrezygnował Marek Tabor, ale jesienią nadal będzie piłkarzem tej drużyny. Klub z gminy Borów już pozyskał kilku ciekawych graczy. Nowym napastnikiem zespołu został Tobiasz Kurowski. Snajper ostatnio strzelał gole dla Korony Pęcz-Szczawin, a wcześniej był graczem Zrywu Chociwel. Do Ludowa Śląskiego mają trafić też dwaj gracze Strzelinianki: obrońca Eliasz Augustyn oraz pomocnik Miłosz Korzyński. Kontuzjowanego bramkarza Dawida Woźniaka może zastąpić golkiper, który w przeszłości szkolił się w Odrze Opole. Działacze Ludowa Śląskiego szykują prawdziwy hit transferowy – do zespołu dołączy były piłkarz Zawiszy Bydgoszcz Paweł Zieliński! Ma za sobą grę w pierwszej lidze. Ostatnio obrońca pozostawał bez klubu, a w latach 2018-2019 reprezentował norweski Flint Fotbal. Grał także dla niemieckiego FC Frankfurt oraz Victoria Seelow. To wychowanek Promienia Żary z występami w Młodej Ekstraklasie Śląska Wrocław. W piłkarskim CV ma także m.in. następujące kluby: KS Polkowice, Piast Żmigród, Formacja Port 2000 Mostki. Obrońca w maju skończył 28 lat. Ludów Śląski opuścił Sebastian Kornaga, który wraca do Świtezi Wiązów.

Pozostałe kluby również nie próżnują na rynku transferowym. Do Gromnika Kuropatnik wrócić mogą z Rapidu Domaniów Michał Bieniek i Filip Humelt. Beniaminka wzmocnić może również Rafał Leoszkiewicz ze Strzelinianki. Do

Rafał Leoszkiewicz w lecie może zmienić barwy klubowe

Fundacji Młodzi Sportowcy wrócić może ze Ślęzy Księginice Wielkie Patryk Kwiatkowski. Do powiatu strzelińskiego przeniesie się prawdopodobnie obrońca Miłosz Taranek. Ostatnio reprezentował Piast Żerniki, a wcześniej Śląsk Wro-

Eliasz Augustyn łączony jest z Ludowem Śląskim

cław. Taranek łączony jest właśnie z FMS-em. Strzeliniankę wzmocnić ma młody snajper Mikołaj Majewski. Zawodnik ostatnio był graczem Lechii Dzierżoniów, a wcześniej zaliczył epizod w młodzieżowych ekipach Śląska Wrocław. W lecie klub najprawdopodobniej zmieni jeden z liderów Ślęzy Borów Patryk Majewski. Zawodnikiem interesuje się kilka czołowych ekip z naszego regionu.

***Radosław Kwiatkowski***

# Zagra w Śląsku Wrocław

**STRZELIN/WROCŁAW**

Młoda piłkarka z powiatu strzelińskiego Katarzyna Musiałowska w lecie zmieniła barwy klubowe. Zawodniczka ze Strzelina pierwsze piłkarskie kroki stawiała w Strzeliniance, a ostatnio reprezentowała wrocławską Ślęzę. Teraz Katarzyna wykonała kolejny krok w swojej przygodzie z piłką i przeniosła się do Śląska Wrocław. Seniorki tego klubu występują w Ekstralidze. Musiałowska na razie występować będzie w młodzieżowych zespołach WKS-u. Piłkarka ze Strzelina należy także do wojewódzkiej kadry, a ostatnio otrzymała powołanie do Letniej Akademii Młodych Orłów. LAMO to zgrupowanie utalentowanych, młodych piłkarek i piłkarzy z całego kraju. Musiałowska nie jest jedyną piłkarką z powiatu strzelińskiego, która reprezentować będzie wrocławski Śląsk. Kapitanem zespołu seniorek jest pochodząca z gminy Wiązów Małgorzata Korda,

Katarzyna Musiałowska jest reprezentantką wojewódzkiej kadry

a w kadrze drużyny jest także Karolina Ostrowska.

***Radosław Kwiatkowski***

# Sagan znalazł nowy klub

**STRZELIN/WROCŁAW**

Po sezonie 2020/2021 Kornel Sagan zrezygnował z funkcji trenera pierwszej drużyny seniorów Strzelinianki. Jego zespół został zdegradowany do klasy A. Sagan długo nie pozostał bez klubu, ponieważ powołano go na szkoleniowca wrocławskiej Polonii. Jego nowy zespół występować będzie w klasie A, gdzie mierzyć będzie się z klubami z powiatu strzelińskiego. Niewykluczone, że kilku „przyjezdnych" graczy Strzelinianki także przeniesie się do drużyny z Wrocławia.

***Radosław Kwiatkowski***

Kornel Sagan był trenerem seniorów Strzelinianki

eprasa.pl fb124f7ed1